Proletari din toate țările, uniți-vă!

Scînteia tineretului

ORGAN CENTRAL AL UNIUNII TINERETULUI COMUNIST

ANUL XXVII, SERIA II, Nr. 7014

8 PAGINI — 30 BANI

SÎMBĂTĂ 4 DECEMBRIE 1971

În prezența tovarășului NICOLAE CEAUȘESCU

s-a sărbătorit ieri jubileul de 50 de ani de existență a Uzinei de autocamioane din Brașov

Una din importantele întreprinderi constructoare de mașini, nu numai ale Brașovului, dar și ale țării, Uzina de autocamioane a sărbătorit ieri, 3 decembrie, jubileul unei jumătăți de secol de prodigioasă existență. Cu prilejul festivității, miile de muncitori, ingineri și tehnicieni au avut bucuria de a-l avea din nou în mijlocul lor pe tovarășul NICOLAE CEAUȘESCU, secretar general al Partidului Comunist Român, președintele Consiliului de Stat al Republicii Socialiste România. Moment fericit pentru harnicul colectiv de aici de a-și exprima sentimentele de dragoste și prețuire față de conducătorul partidului și statului, de a raporta succesele dobîndite în înfăptuirea sarcinilor cincinalului denumit pe bună dreptate cincinalul construcțiilor de mașini. Aniversarea a prilejuit totodată un bilanț al etapei parcurse de la înființare și pînă astăzi, al marilor înfăptuiri obținute sub conducerea partidului în anii socialismului.

În vizita la Brașov, secretarul general al partidului a fost însoțit de tovarășii: Ion Gheorghe Maurer, Maxim Berghianu și Dumitru Popescu.

La sărbătoarea constructorilor de autocamioane iau parte numeroși foști muncitori, ingineri și tehnicieni ai uzinei, astăzi pensionari, sau cărora în decursul anilor le-au fost încredințate munci de răspundere în activul de partid și de stat, muncitori și tehnicieni de la uzinele de tractoare, de la Metrom, de la alte mari întreprinderi de renume din centrul industrial Brașov, aniversarea întreprinderii fiind o sărbătoare a tuturor brașovenilor, a întregii ramuri a construcțiilor de mașini.

Încă de la intrarea în județ, unde tovarășul Nicolae Ceaușescu, ceilalți oaspeți sînt salutați de tovarășul Constantin Drăgan, membru al Comitetului Executiv al C.C. al P.C.R., prim-secretar al Comitetului județean-Brașov al P.C.R., de alți reprezentanți ai organelor locale de partid și de stat, au venit în întîmpinare un mare număr de oameni ai muncii. Toți cei prezenți fac oaspeților o primire deosebit de călduroasă. Se ovaționează îndelung pentru Partidul Comunist Român, pentru secretarul general, pentru prosperitatea patriei noastre scumpe — Republica Socialistă România.

Pînă la porțile uzinei sărbătorite — la Predeal, la Timiș, la Dîrste — mulțimea salută cu bucurie trecerea coloanei oficiale.

La intrarea în întreprindere, tovarășul Nicolae Ceaușescu, ceilalți conducători de partid și

(Continuare în pag. a II-a)

Cuvîntarea tovarășului NICOLAE CEAUȘESCU

Dragi tovarăși,

Este o deosebită plăcere pentru mine, pentru tovarășul Maurer și pentru ceilalți tovarăși, de a lua parte la aniversarea împlinirii a 50 de ani de la înființarea uzinei — eveniment important din istoria întreprinderii dumneavoastră, a minunatului ei colectiv. Doresc să vă adresez cu acest prilej, dumneavoastră, tuturor muncitorilor tehnicienilor și inginerilor, un salut călduros din partea Comitetului Central al Partidului, a Consiliului de Stat, a Consiliului de Miniștri, la care adaug salutul meu personal. **(Aplauze puternice, prelungite).**

În cei 50 de ani de existență uzina dumneavoastră a parcurs un drum lung, devenind astăzi una din cele mai puternice uzine constructoare de mașini din România, cu un colectiv de peste 15 000 de salariați. După cum cunoașteți, în această perioadă în uzină s-au produs multe mașini și utilaje. Mica expoziție pe care am văzut-o astăzi reamintește tot ceea ce întreprinderea a produs mai important în anii de cînd a fost creată; se arată cum a crescut, cum s-a dezvoltat acest minunat colectiv de oameni ai muncii cu o înaltă calificare pînă la realizarea autocamionului românesc de astăzi, ce se bucură de o bună apreciere, atît în țară, cît și în străinătate. **(Aplauze prelungite).** Vizitînd unele sectoare noi ale uzinei mi-a făcut o deosebită plăcere să constat că se introduce cu fermitate tehnica avansată, mecanizarea, automatizarea proceselor de producție, ceea ce contribuie mult la ridicarea nivelului general al producției, la îmbunătățirea continuă a calității camionului românesc. Dacă am compara cum arăta uzina cu trei-patru ani în urmă și cum arată astăzi, am putea spune că ea a suferit transformări radicale în această direcție. Desigur, nu s-ar putea afirma că nu mai este nimic de făcut — dar rezultatele obținute în ultimii doi-trei ani pe acest drum al modernizării uzinei dovedesc că avem aici un colectiv puternic în stare să rezolve orice problemă de ordin tehnic. De aceea, aș dori să exprim convingerea mea, a conducerii de partid, că în următorii doi-trei ani uzina de camioane va deveni una din cele mai moderne întreprinderi de construcții de mașini din România. Vă urez din toată inima să atingeți acest nivel în cel mai scurt timp. **(Aplauze puternice; urale).**

Ați obținut an de an rezultate de seamă în îndeplinirea sarcinilor de plan. Cincinalul trecut l-ați realizat în bune condițiuni, iar planul pe anul acesta — primul an al actualului cincinal în care uzina dumneavoastră urmează să producă un nou camion modern — de asemenea, se realizează și chiar se depășește cu un anumit procent. Înțeleg că uzina este în transformare, că are loc, o dată cu asigurarea producției, și dezvoltarea și dotarea ei, de aceea consider că rezultatele pe acest prim an al cincinalului sînt bune, cu toate că ele nu sînt încă pe măsura acestui puternic colectiv. Am convingerea că în următorii patru ani ai cincinalului veți obține asemenea rezultate încît la sfîrșitul anului 1975, prevederea înscrisă în plan, de a ajunge la circa 38 000 de camioane, să o depășiți cu cel puțin cîteva mii de camioane. Există toate posibilitățile pentru aceasta, iar construcțiile pe care le realizați acum vor permite să se producă mult mai mult decît este prevăzut în plan.

De aceea, felicitîndu-vă pentru rezultatele bune obținute pînă acum, pentru realizarea cu succes a sarcinilor din primul an al cincinalului, vă urez, totodată, să încheiați cincinalul actual cu realizări mult mai mari. **(Aplauze puternice).**

Pe toți ne bucură faptul că acest colectiv închegat, de înaltă calificare, desfășoară o activitate cu rezultate bune, că în toate domeniile de acti-

(Continuare în pag. a III-a)

Comitetului Central al Partidului Comunist Român, tovarășului NICOLAE CEAUȘESCU,

secretar general al Partidului Comunist Român

Întrunită pentru a dezbate și analiza munca politico-educativă desfășurată de organizațiile U.T.C. și asociațiile studențești, sarcinile de mare importanță ce le revin în educarea comunistă a tinerei generații, Plenara comună a Comitetului Central al Uniunii Tineretului Comunist și Consiliului Uniunii Asociațiilor Studențești din România își exprimă deplina și entuziasta adeziune față de programul educației socialiste a maselor, adoptat de Plenara Comitetului Central al P.C.R. din 3—5 noiembrie 1971, hotărîrea fermă de a munci cu perseverență pentru transpunerea lui neabătută în viață.

În prevederile programului, care are o importanță hotărîtoare pentru prezentul și viitorul patriei, noi resimțim grija și atenția mereu pilduitoare cu care conducerea partidului, dumneavoastră personal, stimate și iubite tovarășe Nicolae Ceaușescu, vă dedicați dezvoltării și înfloririi patriei, realizării personalității omului, creșterii și formării noilor generații ale tineretului, integrate cu pasiune și înaltă dăruire patriotică în eforturile generale ale poporului, pentru edificarea celei mai mărețe opere sociale, socialismul și comunismul. Toți tinerii patriei — români, maghiari, germani și de alte naționalități — au primit cu deosebită încredere și satisfacție ideile programului, îndemnurile sale mobilizatoare, considerîndu-le un îndreptar de mare valoare pentru întreaga activitate de educație comunistă, de pregătire pentru muncă și viață, pentru afirmarea largă în colectivele de tineri a spiritului comunist, revoluționar.

În consens cu dezbaterea amplă, vie, combativă, ce a fost inițiată în întreaga organizație, Plenara Comitetului Central al Uniunii Tineretului Comunist și a Consiliului Uniunii Asociațiilor Studențești din România a analizat, într-un climat de exigență și responsabilitate politică, activitatea educativă desfășurată de organizațiile de tineret, modalitățile practice de sporire a contribuției lor la dezvoltarea științei socialiste a tinerei generații. Caracterizate prin spirit critic și autocritic, dezbaterile noastre au demonstrat nu numai atitudinea intransigentă față de propriile lipsuri, ci și hotărîrea fermă de a le înlătura neîntîrziat. Măsurile pe care le-am adoptat reprezintă o premisă sigură pentru îmbunătățirea întregii noastre munci politico-educative, pentru ridicarea ei la nivelul cerințelor și exigențelor actuale. Conștienți de complexitatea și amploarea eforturilor pe care trebuie să le depunem, vom acționa cu cea mai mare hotărîre pentru a răspunde prin fapte, prin întreaga muncă de educație comunistă încrederii acordate de partid, speranțelor poporului în generația tînără a țării. Uniunea Tineretului Comunist nu va precupeți nici un efort pentru a contribui activ la educarea tineretului patriei noastre în spiritul cultului muncii, al respectului față de creatorii bunurilor materiale, de a forma și dezvolta în rîndul tuturor tinerilor conștiința înaltelor responsabilități sociale, a angajării entuziaste în procesul de dezvoltare și perfecționare a societății noastre, sentimentele de datorie cetățenească și patriotică, trăsăturile moral-politice ale omului înaintat, militant pentru triumful ideilor marxism-leninismului, pentru înfăptuirea politicii interne și externe a partidului nostru.

În spiritul obiectivelor și sarcinilor cuprinse în Programul de educație socialistă a maselor, Uniunea Tineretului Comunist va acționa cu consecvență pentru ca fiecare membru al ei să cunoască aprofundat politica științifică a Partidului Comunist Român și să se angajeze plenar, alături de toți oamenii muncii, la transpunerea ei în viață. Organizațiile U.T.C. și asociațiile studențești își vor spori eforturile pentru antrenarea întregului tineret în procesul de însușire a științei, a concepției despre lume și viață a clasei muncitoare — materialismul dialectic și istoric, de dezvoltare a spiritului militant, revoluționar, pentru dobîndirea unui înalt nivel de cunoștințe profesionale și formarea la tineri a unui larg orizont de cultură.

Uniunea Tineretului Comunist va milita ca fiecare organizație să devină prin activitatea pe care o desfășoară o școală a uceniciei revoluționare, un autentic colectiv de luptă pentru educarea comunistă a tineretului. Un obiectiv de seamă al activității organizației noastre îl va constitui dezvoltarea la tineri a atitudinii combative, intransigente împotriva a tot ce este străin modului de a munci și trăi în chip comunist, pentru antrenarea nemijlocită a tineretului în procesul de așezare a întregii noastre vieți pe baza principiilor eticii și echității socialiste și comuniste.

Afirmîndu-și hotărîrea de a contribui cu tot elanul și entuziasmul lor tineresc la înfăptuirea mărețului program de edificare a societății socialiste multilateral dezvoltate, elaborat de Congresul al X-lea al P.C.R., organizațiile Uniunii Tineretului Comunist, asociațiile studențești vor milita și acționa cu fermitate și consecvență pentru ca fiecare tînăr să slujească cu abnegație și devotament patria, interesele poporului, cauza socialismului și comunismului.

Pregătindu-ne să aniversăm 50 de ani de activitate și luptă ai Uniunii Tineretului Comunist în slujba politicii consecvent revoluționare a Partidului Comunist Român, a intereselor fundamentale ale poporului, ne angajăm solemn, în fața conducerii partidului, în fața dumneavoastră, mult stimate tovarășe Nicolae Ceaușescu, că organizația noastră va face totul pentru ca faptele de muncă și creație ale tuturor tinerilor să devină adevărate acte de conștiință comunistă înaintată, pentru ca scumpa noastră patrie să se dezvolte tot mai rapid și sigur pe drumul propășirii și civilizației socialiste.

PLENARA COMUNĂ A COMITETULUI CENTRAL AL UNIUNII TINERETULUI COMUNIST ȘI A CONSILIULUI UNIUNII ASOCIAȚIILOR STUDENȚEȘTI DIN ROMÂNIA

PLENARA COMUNĂ A C.C. AL U.T.C. ȘI CONSILIULUI U.A.S.R.

În cursul zilei de ieri au continuat lucrările plenarei comune a Comitetului Central al Uniunii Tineretului Comunist și Consiliului Uniunii Asociațiilor Studențești din România. Au luat cuvîntul: Ion Dragomir, Eugen Florescu, Virgil Cazacu, Constantin Horobeț, Gheorghe Stoica, Constantin Mîndreanu, Ion Traian Ștefănescu, Dezideriu Kovács, Ion Jinga, Maria Groza, Marianne Kronenberger, Patriciu Mateescu.

Primit cu vii aplauze, în încheierea lucrărilor plenarei a luat cuvîntul tovarășul Gheorghe Pană, membru al Comitetului Executiv, al Prezidiului Permanent, secretar al C.C. al P.C.R.

În continuare, plenara a adoptat planul de măsuri privind îmbunătățirea muncii de educație comunistă a tineretului și Hotărîrea cu privire la aniversarea semicentenarului creării Uniunii Tineretului Comunist.

Într-o atmosferă de puternic entuziasm tineresc, participanții la plenară au adoptat textul telegramei adresate Comitetului Central al Partidului Comunist Român, tovarășului NICOLAE CEAUȘESCU.

DECRET

privind conferirea Ordinului „Steaua Republicii Socialiste România" clasa I Uzinei de autocamioane Brașov

Pentru contribuția adusă la industrializarea țării și participarea activă a colectivului Uzinei de autocamioane Brașov la opera de construire a socialismului și meritele sale în promovarea progresului tehnic al economiei naționale, cu prilejul împlinirii a 50 de ani de la înființarea uzinei,

Consiliul de Stat al Republicii Socialiste România

DECRETEAZĂ:

Se conferă Ordinul „Steaua Republicii Socialiste România" clasa I Uzinei de autocamioane Brașov.

Președintele Consiliului de Stat,
NICOLAE CEAUȘESCU

DECRET

privind conferirea titlului de „Erou al Muncii Socialiste"

Cu prilejul aniversării a 50 de ani de la înființarea Uzinei de autocmioane Brașov,

Consiliul de Stat al Republicii Socialiste România

DECRETEAZĂ:

Pentru merite deosebite în întreaga activitate desfășurată în anii construcției socialiste a țării și pentru contribuția personală adusă la dezvoltarea Uzinei de autocamioane Brașov, se conferă titlul de „Erou al Muncii Socialiste" și medalia de aur „Secera și Ciocanul" tovarășilor:

Comanici Nicolae, șef de atelier; Sultanii I. Vasile, prim-topitor; Man G. Dionisie, sculer.

Președintele Consiliului de Stat,
NICOLAE CEAUȘESCU

În paginile 5-6-7

DIN CUVÎNTUL PARTICIPANȚILOR LA LUCRĂRILE PLENAREI

Atitudinea de educator

de GRIGORE HAGIU

Tinerii care nu reușesc să-și găsească un loc în viață, o meserie care să le placă, să-i satisfacă, trăind astfel pe spinarea altora (în fond, indiferent dacă familia este cea care îi ajută, prejudiciul este de natură mai generală, vizînd societatea în întregul ei), nu sînt reprezentativi, sînt puțini la număr dacă îi raportăm la ceilalți, marea mulțime, conștientă și stăpînă și responsabilă de destinele tinereții. Ei sînt, însă, priviți din alt unghi de vedere, extrem de reprezentativi. Este vorba de felul în care lumea noastră, fundamental înzestrată pentru recuperarea, pentru plasarea omului în cele mai bune condiții de dezvoltare, știe să răspundă și acestei probleme. Din acest punct de vedere discutăm cazurile, neconcludente prin ele însele, dar demonstrînd vocația unei societăți hotărîtă să meargă înainte fără pierderi umane. Sîntem, astăzi, în măsură să diriguim științific acest fenomen. Există în întreprinderi, deocamdată doar la unele, comisii de cercetare a mobilurilor interioare care fac pe unii angajați, mai ales pe cei tineri, cruzi încă, să-și părăsească locul de muncă, neîndrăgindu-și meseria, nevăzînd în oamenii cu înaltă calificare, cum drept ar fi, un ideal demn de

(Continuare în pag. a VII-a)

SĂRBĂTORIREA SEMICENTENARULUI UZINEI DE AUTOCAMIOANE DIN BRAŞOV

(Urmare din pag. 1)

de stat sînt întîmpinați de Ioan Avram, ministrul industriei construcțiilor de mașini, Constantin Cîrțină, prim-secretar al Comitetului municipal Brașov al P. C. R., ing. Gheorghe Trică, directorul general al Centralei industriale de autocamioane și tractoare, director general al uzinei, Pavel Ștefan, secretar al Consiliului Central al U.G.S.R., de reprezentanți ai conducerii întreprinderii și un mare număr de muncitori, tehnicieni și ingineri. Populația muncitoare a uzinei ovaționează îndelung, aplaudă, scandează „Ceaușescu—P.C.R.". Tineri în salopete albastre înconjură cu dragoste pe secretarul general al partidului, pe ceilalți oaspeți; un grup de fete înmânează buchete de flori. Buchete de flori oferă și pionierii, viitorii muncitori, tehnicieni, ingineri ai industriei brașovene.

Creată în 1921 sub denumirea de fabrica românească de locomotive și vagoane, actuala unitate industrială pentru producția de autocamioane s-a făcut cunoscută îndeosebi în ultimul sfert de veac, cîștigîndu-și un binemeritat renume nu numai în țară, dar și peste hotare, autocamioanele purtînd marca uzinelor brașovene fiind cunoscute în numeroase țări ale lumii.

Se poate spune că România, ca țară a progresului tehnic, s-a făcut cunoscută în bună măsură și prin capacitatea creatoare a colectivului de muncitori și specialiști de la această întreprindere.

Uzina sărbătorită este cunoscută și prin bogatele ei tradiții revoluționare. Muncitorimea de la „Astra" — cum s-a mai numit pe parcursul vremii întreprinderea — s-a situat în primele rînduri ale luptei maselor populare conduse de partidul comunist împotriva asupririi și exploatării, pentru transformări democratice, pentru libertatea și independența patriei. După eliberare, colectivul uzinei a luat activ parte la toate marile prefaceri politice. Sînt cunoscute, de asemenea, contribuția meritorie a acestei unități, rolul ei deosebit în refacerea și modernizarea unor ramuri industriale de vitală însemnătate pentru economia națională.

Din 1953, cînd s-a hotărît să se pună în țara noastră temeliile unei ramuri noi a industriei noastre socialiste, construcția de autocamioane, sarcină încredințată colectivului brașovean, muncitorii, inginerii, tehnicienii uzinei au trecut cu succes dificile probe de pregătire profesională și maturitate tehnică.

Secretarul general al partidului, ceilalți conducători ai partidului și de stat sînt invitați să le conștientizeze cîteva din înfăptuirile importante ale întreprinderii.

În fața unei machete, a unei grafice inginerul Gheorghe Trică dă ample explicații cu privire la stadiul actual al întreprinderii, perspectivele ei de dezvoltare. De altfel, istoria cîtorva decenii arată mari valori de producție înfăptuite, imaginea unei uzine și complexe moderne. Alături de hale și ateliere mai vechi, reprezentative pe parcursul anilor, de halele intrate curînd în producție în anii din urmă, se află în diferite stadii de realizare alte noi și importante construcții care vor deveni importante secții de producție. În actualul cincinal, prin extinderea capacităților de producție, prin asimilarea de produse noi, uzina de autocamioane — Brașov își va dubla aproape volumul producției. Se va dubla, de asemenea, volumul producției destinate exportului. La finele cincinalului, prelucrînd în serie mare asemenea tipuri de motoare Diesel, uzina va ajunge un înalt grad de specializare și integrare.

Se vizitează uzina.

Itinerarul, care trasează circuitul din secțiunile noi, este un prim obiectiv turistic de seamă. Activitatea de producție nu se desfășoară aici sub amintirea prin nimic de atmosfera bucătăriei de fum și zgură care defilează tradiționalele turnătorii. Totul în această „vatră de foc" a uzinei se mișcă și se dirijează automat, de la încărcarea și descărcarea cuptoarelor, pînă la sensibilele analize chimice și metalografice cerute obligatoriu de procesul modern și complex de elaborare și turnare a metalului. Muncitorii, unii dintre ei care au lucrat și cu lopata grea a încărcătorului de cuptor, stau acum instalați comod la pupitre de comandă, dirijînd, prin simple apăsări de butoane întreg procesul de topire și turnare în forme a metalului. În prezent, turnătoria de fonte de la Uzina de autocamioane se numără printre cele mai mari și mai moderne turnătorii de acest gen din Europa.

Muncitorii fac o primire deosebit de prietenoasă secretarului general al partidului, celorlalți oaspeți. Topitorul Ion Cîmpeanu, care lucrează la linia nr. 3 de turnare, linie complet automatizată, adresează o urare de bun venit și exprimă angajamentul topitorilor și turnătorilor de a răspunde fără preget pentru îndeplinirea sarcinilor de plan, pentru sporirea continuă a calității producției, a productivității muncii, pentru înfăptuirea politicii marxist-leniniste, internă și externă, a partidului.

Metalul fiind elaborat aici se convertește în multiplele repere ce intră în componența celor 35 000 de autocamioane produse anual. Producția de piese turnate realizată în această secție va totaliza anual circa 65 000 tone.

În dialogul cu factori de răspundere din uzină, cu ministrul industriei construcțiilor de mașini, secretarul general al partidului recomandă să se folosească în chip cît mai judicios metalul, să se acționeze permanent împotriva risipei, a neproductivităților. Cercetarea științifică uzinală trebuie să-și propună ca scop permanent căutarea de soluții noi, care să conducă la economie de metal, fără ca aceasta să afecteze calitatea, performanțele tehnice ale produselor. De asemenea, tovarășul Nicolae Ceaușescu recomandă conducerii uzinei și a ministerului să se realizeze aici piese și mașini-agregat necesare și altor întreprinderi constructoare de mașini din țară, precum și pentru export.

La sectorul tratament termic, care urmează în succesiunea vizitei, se urmărește o serie de operații de asemenea, dirijate prin acționări electronice. Dispozitivele automate, aparatele de măsură și control perfecționate au simplificat efortul muncitorului și au mărit considerabil productivitatea muncii. Piesele trec printr-un labirint de instalații: tratamentul termic primar cuprinzînd patru linii de fabricație, două cuptoare și un agregat de călire-revenire. Tratamentul secundar se face în atelierul cuptoarelor cu mers intermitent și cu atmosferă controlată.

Se vizitează în continuare hala invecinată, nouă și aceasta, a tratamentului de suprafață. În anii 1969—1970, arată ing. Viorica Dumitrescu, șeful sectorului, au intrat în funcțiune linii de zincare și cuprare cu o capacitate totală de 415 000 mp. Cei care lucrează la aceste agregate moderne sînt felicitați și li se recomandă să se preocupe de folosirea cu maximum de randament a întregii capacități a utilajelor.

În hala șasiu, unde se execută roțile dințate de la punțile motoare, axele satelit, axele planetare, punțile motoare pentru autocamioanele de 6 și 10 tone, impresionează cu toate piesele danturate pentru noile motoare Diesel lucrează aproape 1 000 de muncitori. Unitățile de producție din această secție au fost organizate pe ateliere și linii de fabricație, ceea ce permite folosirea în flux tehnologic a utilajelor superioare. Montajul subansamblelor și ansamblelor se execută, de asemenea, în flux tehnologic, iar transportul interoperațional se face mecanizat. Este urmărit procesul de asamblare a punților motoare. Piesele lucrate pe un conveior de montaj-autoreglaj echipat cu toate instalațiile necesare, după care trec în zona de control și gradare.

Pe parcurs este prezentat un stand de scule și dispozitive realizate în uzină în cadrul acțiunii de autoutilare. Preocuparea în această direcție este mai mult decît revelatoare, despre activitatea de concepție și realizare de agregate, dispozitive, mașini-unelte, vorbind mașina pentru tăiat din dotarea uzinei a utilajului purtînd marca U.A.R., între care o linie automată în secția turnătorie fontă. Numai în anul 1970 în uzină au fost fabricate 198 de mașini-unelte convenționale în valoare de aproape 35 milioane lei, fapt care demonstrează capacitatea creatoare a specialiștilor întreprinderii.

În discuțiile purtate cu specialiștii, secretarul general recomandă să se folosească în mod cît mai judicios utilajele, pentru a se obține o producție suplimentară pe suprafața existentă și cu utilajele existente. Totodată, a indicat să se acorde o mai mare atenție acțiunii de autodotare.

După terminarea vizitei prin secții și sectoare de producție ale uzinei, secretarul general, ceilalți conducători de partid și de stat sînt conduși în impunătoarea și frumoasa clădire a sculăriei, unde este organizată o expoziție jubiliară. Aici sînt prezentate o serie de date în legătură cu evoluția de-a lungul celor 50 de ani a unității, cele mai noi realizări ale constructorilor de autocamioane și preocupările colectivului întreprinderii pentru diversificarea fabricației și îmbunătățirea produselor.

Drumul în fabricația de autocamioane românești a început cu „S R -101", ajungînd la cunoscutele autocamioane „Carpați" și „Bucegi" care sînt fabricate în uzină în 59 de tipuri și 199 de variante. Anual, ies de pe porțile întreprinderii aproximativ 35 000 de autocamioane. Pînă acum, aici s-au fabricat 260 000 autocamioane.

Dar progresele înregistrate de-a lungul anilor de industria de autocamioane românești au fost încununate anul acesta prin realizarea autocamioanelor de 12 tone, echipate cu motor Diesel.

În urmă cu cîteva luni, în preajma zilei de 23 August, de pe banda de montaj a uzinei au ieșit primele autocamioane de acest tip, pe care constructorii brașoveni au ținut să le prezinte, cu justificată mîndrie, secretarului general, conducătorilor de partid și de stat, aducîndu-le pe platoul din fața sediului Comitetului Central. Specialiștii uzinei au arătat cu acel prilej că întreaga familie de autocamioane de mare tonaj, cu motor Diesel, după licența M.A.N., va fi asimilată treptat în cursul actualului cincinal.

Secretarul general a recomandat atunci constructorilor să în toate măsurile pentru grăbirea integrării în fabricația de serie a acestor produse, să perfecționeze continuu procesul de producție, în vederea realizării unor autocamioane de cea mai bună calitate.

Trecînd la traducerea în viață a acestei prețioase indicații, gardele informează că preocuparea întregului colectiv este ca noile produse să se situeze la nivelul celor mai prestigioase mărci și clase de autovehicule de transport de acest gen din lume. În actualul cincinal, vor urma alte noi și importante înfăptuiri. Din această nouă familie de autocamioane de mare tonaj — care poartă denumirea „Roman" — vor fi asimilate 13 tipuri de bază în 43 de variante constructive, cu posibilitatea de adaptare a diversificării.

Ele au șasiu portant și sînt echipate cu motoare Diesel de 135 CP, cu trei punți-motoare. Noul camion, a cărui fabricație de serie va începe anul viitor, este construit pentru a fi folosit pe orice fel de teren. Inginerul Constantin Vlad arată că în actualul plan cincinal uzina va fi completată cu noi suprafețe de producție pentru motor Diesel, ramă-șasiu, cutia de viteză, tratament termic primar, turnătoria de neferoase și o hală pentru montaj general al autocamioanelor Diesel. „Vom îndeplini, tovarășe secretar general, indicația pe care ne-ați dat-o de a diversifica producția de motoare Diesel, în vederea utilizării lor la mai multe feluri de autovehicule fabricate în țara noastră".

Prin intermediul unor grafice de producție se urmărește ascensiunea principalilor indicatori tehnico-economici ai întreprinderii. Producția globală la finele anului 1970 a fost de 24,3 ori mai mare decît cea a anului 1954, iar producția marfă a crescut de 39 ori.

Datorită procesului de continuă modernizare a întreprinderii s-a ajuns astăzi ca la fiecare 6 minute de pe banda de montaj general să plece în probă un autocamion. Secretarul general arată că în atenția întregului colectiv trebuie să stea preocuparea depășirii sarcinilor de plan, reducerea prețului de cost, sporirea beneficiilor uzinei.

După vizitarea principalelor sectoare de producție ale întreprinderii și a expoziției, în una din marile hale ale uzinei are loc un miting consacrat aniversării a 50 de ani de existență a întreprinderii.

Sînt prezenți mii de muncitori, ingineri și tehnicieni, constructori de autocamioane, foști muncitori ai întreprinderii, precum și invitați din alte mari unități industriale brașovene.

Domnește o atmosferă de puternic entuziasm, caracteristică întîlnirilor tovarășului Nicolae Ceaușescu cu cei ce muncesc. Este o expresie adînc grăitoare a unității de monolit dintre partid și popor. Hala oferă privirilor o imagine impunătoare. La înălțimea unor instalații și agregate sînt arborate drapele roșii și tricolore, lozinci care slăvesc partidul, patria.

Apariția în tribună a tovarășilor Nicolae Ceaușescu și Ion Gheorghe Maurer, a celorlalți conducători de partid și de stat este întîmpinată cu o adevărată furtună de aplauze îndelungi.

Mitingul este deschis de tovarășul Constantin Drăgan, membru al Comitetului Executiv al C.C. al P.C.R., prim-secretar al Comitetului județean-Brașov al P.C.R., care a spus:

Vă rog să-mi permiteți ca, în aceste momente solemne, în numele organizației județene de partid Brașov, al tuturor locuitorilor acestui străvechi oraș de la poalele Tîmpei, să adresăm din toată inima tovarășului Nicolae Ceaușescu, secretar general al Partidului Comunist Român, președintele Consiliului de Stat al Republicii Socialiste România sentimentele noastre de adîncă bucurie și nemărginită satisfacție pentru cinstea ce ne-o face venind din nou în județul nostru, să salutăm prezența celorlalți conducători de partid și de stat la sărbătorirea celor 5 decenii de existență a uzinei care făurește autocamionul românesc.

Și cu acest prilej memorabil, gîndurile noastre de dragoste și recunoștință fierbinte ale miilor de constructori de camioane, ca și ale celorlalți comuniști și oameni ai muncii din municipiul și județul Brașov, se îndreaptă cu deplin atașament către glorioșul nostru partid, către dumneavoastră, tovarășe secretar general, fiu iubit și devotat al poporului român, care în fruntea partidului și statului conduceți cu mînă sigură destinele patriei noastre socialiste, spre culmi tot mai înalte ale prosperității și fericirii sale.

Această aniversare are loc în anul în care comuniștii, întregul nostru popor au sărbătorit cu entuziasm, cu sentimente profund patriotice, gloriosul semicentenar al Partidului Comunist Român. Se poate spune cu justificată mîndrie că de-a lungul anilor această uzină s-a afirmat în cronica acțiunilor revoluționare din Brașov ca o puternică cetăde a conștiinței muncitorești, cu tradiții de luptă care au fost înscrise în slove de aur în istoria glorioasă a partidului și poporului nostru. Dar o adevărată viață omenească, adevăratele împliniri au fost realizate abia după eliberarea patriei de sub jugul fascist, cînd clasa muncitoare și-a dobîndit dubla ei calitate de producător și proprietar al mijloacelor de producție. Muncitorii uzinei, întregul colectiv de muncă, răspunzînd cu dăruire și elan revoluționar chemării partidului, au realizat cu succes primul autocamion românesc, multiplicat pînă în prezent în peste un sfert de milion, în numeroase tipuri și variante, mărturie a iscusinței și priceperii constructorilor brașoveni.

Folosesc acest prilej pentru a vă informa, stimate tovarășe secretar general, că acest climat de inițiativă și spirit creator, de atitudine comunistă în îndeplinirea sarcinilor, constituie trăsătura dominantă a tuturor colectivelor de muncă din economia județului Brașov, ele fiind hotărîte să depună toate eforturile pentru realizarea indicatorilor de plan pe anul 1971 ca și a angajamentelor asumate în fața conducerii partidului și statului nostru. Această hotărîre a căpătat o nouă și puternică afirmare cu ocazia dezbaterii de către toți oamenii muncii a vastului program de dezvoltare superioară a conștiinței socialiste care a generat și în județul nostru ample măsuri politice și organizatorice menite să ridice la noi dimensiuni activitatea de înnobilare spirituală a maselor. Succesele dobîndite de muncitorii, tehnicienii, inginerii din Uzinele de autocamioane, ca și de ceilalți din economia județului, le raportăm cu mîndrie conducerii partidului și statului, ele fiind strîns legate de ajutorul permanent și substanțial primit din partea dumneavoastră, iubite tovarășe Nicolae Ceaușescu, la fața locului, cu ocazia vizitelor de lucru întreprinse în unitățile industriale, pe șantierele de construcții, ca și în nenumărate alte prilejuri. Vă mulțumim călduros și vă încredințăm că oamenii muncii din județul Brașov — români, maghiari, germani— vor face totul pentru îndeplinirea exemplară a programului de dezvoltare multilaterală a patriei noastre socialiste stabilit de Congresul al X-lea al Partidului Comunist Român.

Acestea sînt gîndurile noastre cele mai sincere cu care vă înconjurăm, acestea sînt simțămintele fierbinți pe care constructorii de autocamioane, toți locuitorii județului Brașov, le afirmă acum în fața dumneavoastră iubite tovarășe Nicolae Ceaușescu **(Aplauze).**

În prezența participanților la miting are loc solemnitatea înmînării unor înalte ordine și titluri ale Republicii Socialiste România.

Înaltele distincții au fost înmînate de tovarășul **NICOLAE CEAUȘESCU,** secretar general al Partidului Comunist Român, președintele Consiliului de Stat al Republicii Socialiste România.

Secretarul Consiliului de Stat, tovarășul Constantin Stătescu, a dat citire decretelor Consiliului de Stat al Republicii Socialiste România prin care se conferă Ordinul „Steaua Republicii Socialiste România" clasa I Uzinei de autocamioane Brașov, titlul de „Erou al Muncii Socialiste" și Medalia de Aur „Secera și Ciocanul" unor muncitori și tehnicieni din uzină.

De asemenea, prin Decret al Consiliului de Stat, pentru merite deosebite în muncă, cu prilejul aniversării a 50 de ani de la înființarea Uzinei de autocamioane Brașov, au fost conferite Ordinul 23 August clasa I tovarășului Gheorghe S. Voina, pensionar din municipiul Brașov; Ordinul Muncii clasa I tovarășilor Constantin I. Balea, strungar, Pavel G. Pleșu, pensionar, Ștefan Martin B. Szasz, frezor; Ordinul Steaua Republicii Socialiste România, clasa a II-a tovarășului Ioan St. Marin, maistru oțelar; Ordinul 23 August clasa a II-a tovarășilor Alexandru A. Marica, lăcătuș, și Alexandru A. Oros, secretarul Comitetului de partid al uzinei; Ordinul Muncii clasa a II-a tovarășilor Mihai C. Baltac, inginer mecanic, Ioan I. Bucurenci, maistru, Octavian V. Căpitanu, director tehnic, Gavrila P. Ciocoiu, sudor, Ioan C. Dumitru, lăcătuș, Tănase C. Ioniță, maistru mecanic, Nicolae N. Preda, pensionar, Ioan G. Suleanu, nituitor, și Florian I. Truță, turnător-formator.

Au fost conferite, de asemenea, alte 74 ordine și 110 medalii ale Republicii Socialiste România unor muncitori, maiștri, ingineri, tehnicieni, economiști și funcționari ai uzinei.

A luat apoi cuvîntul directorul general al Centralei industriale de autocamioane și tractoare Brașov, ing. **Gh. Trică,** care a spus: Sărbătoarea noastră are o profundă semnificație prin onoarea pe care ne-o faceți, iubite tovarășe secretar general, participînd alături de noi la acest eveniment.

Vă rog să-mi permiteți, tovarășe Nicolae Ceaușescu, ca în numele întregului colectiv de muncă al uzinei de autocamioane, căruia astăzi i-ați acordat înaltul ordin al Republicii noastre socialiste, să vă adresăm din adîncul ființei noastre — copleșiți și fericiți de această înaltă cinstire — mulțumirile fierbinți, profunda noastră recunoștință, angajamentul nostru solemn că vom răspunde prin fapte încrederii acordate.

Oamenii muncii din uzina noastră — români, maghiari, germani — înfrățiți în muncă și viață, văd în acest jubileu un minunat prilej de a evoca cu emoție drumul parcurs, de a face bilanțul marilor înfăptuiri din clocotitoarea epocă a construcției socialiste.

Mulți dintre cei care participăm la această vibrantă manifestare își amintesc că, pe aceste meleaguri, uzina și-a început existența printr-o fabricuță rudimentară de reparat vagoane. Primele două decenii din existența ei sînt încărcate de povara unei munci grele, a unei vieți aspre, de cruntă exploatare, de șomaj și mizerie, toate îndreptate împotriva celor ce munceau în nedreptele rînduieli ale regimului burghezo-moșieresc. În aceste timpuri grele și în uzina noastră, ca și în celelalte întreprinderi din țară, s-a dezvoltat conștiința revoluționară a proletariatului, care s-a ridicat la luptă — sub conducerea comuniștilor — împotriva exploatării capitaliste, pentru libertate, pentru o viață mai bună.

Istoria uzinei noastre cuprinde pagini de glorie, scrise de comuniști, de muncitorii ei luminați, care, cu prețul vieții, au propagat, în anii ilegalității, cuvîntul partidului, au sabotat mașina de război hitleristă, aducîndu-și contribuția, alături de clasa noastră muncitoare, de întregul popor, la eliberarea patriei de sub jugul fascist.

După mărețul act istoric de la 23 August 1944, care a deschis o nouă eră în istoria țării, uzina noastră din Brașov s-a înscris ca o unitate de șoc în refacerea economică a țării; aici s-au produs vagoane, utilaj petrolier și minier, mașini-unelte complexe, utilaje pentru siderurgie, bunuri de larg consum. O dată cu naționalizarea mijloacelor de producție și uzina noastră a intrat pe făgașul unei vertiginoase dezvoltări.

1940 rămîne în istoria industriei noastre anul în care uzina „Steagul Roșu" a produs primii rulmenți.

Un moment crucial în viața uzinei l-a constituit hotărîrea partidului și statului de a încredința colectivului nostru de muncă misiunea de înaltă responsabilitate de a produce autocamioane. Anul 1954 marchează astfel făurirea primului autocamion românesc.

Este deosebit de concludent faptul că de la 800 de salariați în 1928, la 6 000 în momentul naționalizării — am ajuns la peste 15 000 salariați, care realizează întreaga producție a anului 1970 în numai 8 zile.

În anii construcției socialiste și uzina noastră a cunoscut o puternică dezvoltare, ajungînd în 1971 să producă peste 35 000 de autocamioane, destinate economiei naționale și pieței externe. Dacă în 1966 exportam foarte puține autocamioane, doar în 3 țări, astăzi produsele noas-

(Continuare în pag. a IV-a)

CUVÎNTAREA TOVARĂŞULUI NICOLAE CEAUŞESCU

(Urmare din pag. I)

vitate — al producţiei, productivităţii muncii, al calităţii — obţine an de an realizări tot mai însemnate. Dar, — deşi sîntem la o sărbătoare şi de obicei cu asemenea prilejuri se spun numai lucruri bune — nu am putea afirma că nu mai există, totuşi, o serie de deficienţe care trebuie înlăturate. Este necesar să se aibă în vedere ca în următorii ani să se aducă astfel de îmbunătăţiri producţiei uzinei încît autocamionul românesc să poată concura cu oricare camion modern similar existent pe piaţa internaţională. Eu cred că sarcina nu este prea grea, ţinînd seama de dotarea uzinei şi mai cu seamă de valoarea colectivului ei de muncitori, tehnicieni şi ingineri în stare să răspundă în mod corespunzător cerinţelor progresului continuu al uzinei şi, prin aceasta, şi al economiei noastre naţionale. De aceea, este necesar ca întreg colectivul de cercetători, tehnologi, muncitori să acţioneze în strînsă colaborare pentru a lichida rapid deficienţele care mai există şi pentru a ridica în continuare nivelul tehnic al producţiei din uzina dumneavoastră.

În al doilea rînd, doresc să arăt că s-au obţinut rezultate bune — mai cu seamă în ultimii doi ani — pe linia autodotării. Aveţi, în această privinţă, un program bun pînă în 1975. Dar şi în legătură cu aceasta ar trebui să spunem că sînteţi de fapt abia la început, cu atît mai mult cu cît uzina dumneavoastră a produs la un moment dat şi maşini-unelte, deci are o experienţă în această direcţie: producerea utilajelor necesare uzinei nu se poate realiza decît de colectivul uzinei. Iată de ce este necesar să se acorde mai multă atenţie dezvoltării sectorului de autodotare, creării de maşini-unelte, de maşini-agregat nu numai pentru nevoile uzinei, ci şi pentru necesităţile altor întreprinderi din România. Cu timpul — şi aş dori ca acest timp să nu fie prea îndepărtat — va trebui să participăm şi la export cu această producţie de înaltă tehnicitate, care este cea mai căutată, mai competitivă şi mai rentabilă pe piaţa internaţională. Consider că şi în această direcţie colectivul dumneavoastră este capabil să realizeze în scurt timp programul ce îi revine, chiar să-l depăşească. Aş dori din toată inima să obţineţi pe acest drum realizări mult mai mari decît prevederile stabilite în plan. **(Aplauze prelungite).**

Nu aş dori să vorbesc pe larg de productivitatea muncii, de economii, de reducerea consumurilor de metal şi de materiale; aceste probleme trebuie să ne preocupe zilnic. De aceasta depinde creşterea producţiei cu un preţ de cost cît mai redus, cu cheltuieli cît mai mici, sporirea beneficiilor întreprinderii, sporirea contribuţiei la creşterea venitului naţional, la crearea resurselor necesare pentru dezvoltarea în continuare a economiei şi pentru ridicarea nivelului de viaţă al întregului nostru popor. În această privinţă, în uzina dumneavoastră sînt încă rezerve însemnate şi trebuie acţionat pentru punerea lor cît mai deplină în valoare.

Cunoaşteţi că actualul plan cincinal cuprinde sarcini mari de dezvoltare a economiei naţionale; producţia industrială urmează să crească într-un ritm anual de 11—12 la sută, iar cea a construcţiilor de maşini într-un ritm mai înalt. Noi am numit actualul cincinal „cincinalul construcţiilor de maşini", pentru că într-adevăr dorim ca în 1975 construcţia de maşini din România să se ridice la un asemenea nivel, atît din punct de vedere cantitativ, cît mai cu seamă calitativ, încît să poată fi competitivă cu orice producţie similară din orice ţară a lumii. Numai pe această cale industria noastră constructoare de maşini îşi va putea îndeplini marele său rol în înzestrarea şi dotarea economiei naţionale, în asigurarea dezvoltării ei în ritm susţinut, corespunzător cerinţelor revoluţiei tehnico-ştiinţifice mondiale.

În cadrul acestui program se înscriu şi sarcinile uzinei dumneavoastră. În întreaga economie avem rezultate bune. Anul acesta, sarcinile de plan pe economie sînt depăşite cu aproape două procente; realizările uzinei dumneavoastră sînt însă sub această cifră de depăşire. Aşa cum am spus, sper că în următorii patru ani veţi reuşi să vă ridicaţi cel puţin la nivelul depăşirii pe ţară, deşi posibilităţile uzinei dumneavoastră sînt mai mari. Rezultatele economice generale dovedesc că am început noul plan în condiţiuni bune, ceea ce exprimă atît realismul planului cincinal cît şi posibilităţile industriei noastre, ale muncitorilor şi tuturor oamenilor muncii din România, de a asigura înfăptuirea cu succes a programului elaborat de Congresul al X-lea — program care prevede făurirea societăţii socialiste multilateral dezvoltate în patria noastră, ridicarea bunăstării şi fericirii întregului popor. **(Aplauze prelungite; urale).**

Cunoaşteţi prevederile din acest cincinal, precum şi măsurile ce se au în vedere pentru ridicarea bunăstării clasei muncitoare, a întregului nostru popor. După cum ştiţi, încă din toamna acestui an, s-a trecut la realizarea măsurilor privind creşterea alocaţiilor pentru copii. Urmează ca, în anul viitor, să trecem la majorarea salariilor — a celor mici, în primul rînd — în conformitate cu prevederile cincinalului, la sporirea pensiilor şi, în continuare, să asigurăm ca, pînă la sfîrşitul cincinalului, salariul real să crească cu circa 20 la sută. Sînt prevăzute, de asemenea, măsuri privind îmbunătăţirea producţiei bunurilor de consum în vederea satisfacerii în condiţiuni tot mai bune a nevoilor întregului popor. Se are în vedere realizarea unui volum sporit de locuinţe pentru a asigura satisfacerea cerinţelor şi îmbunătăţirea condiţiilor de locuit; numai în oraşe vom construi peste 500 000 de apartamente. Totodată, se vor lua o serie de măsuri de reducere a unor preţuri — pe baza scăderii preţurilor de cost. După cum ştiţi, acum cîteva zile, Comitetul Executiv a luat hotărîrea de a se reduce cu 18—20 la sută preţurile aparatelor de radio şi televizoarelor, ceea ce înseamnă, la nivelul anului viitor, o economie pentru populaţie de circa 360—370 milioane de lei; aceasta va influenţa pozitiv asupra bugetului familiilor.

Toate aceste măsuri de îmbunătăţire continuă a condiţiilor de muncă şi de viaţă, de ridicare a nivelului de trai material şi spiritual al poporului constituie obiectivul principal al politicii partidului nostru, esenţa făuririi socialismului, a societăţii socialiste multilateral dezvoltate, care pune în centrul atenţiei omul, bunăstarea şi fericirea lui. **(Aplauze prelungite; urale).**

Ştim că mai avem mult de făcut, că mai sînt o serie de lipsuri, că se mai comit un şir de greşeli. Ne străduim să lichidăm greşelile, să înlăturăm neajunsurile, să facem ca activitatea noastră de construcţie socialistă să se desfăşoare în toate domeniile în condiţiuni cît mai bune. Aceasta presupune participarea tot mai largă a maselor populare — şi în primul rînd a clasei muncitoare — la conducerea întregii activităţi economico-sociale. De altfel, aceasta este sensul măsurilor adoptate încă de Conferinţa Naţională a partidului din 1967, cu privire la perfecţionarea conducerii şi planificării economiei naţionale. Am luat un şir de măsuri în această direcţie, am format organele de conducere colectivă, la care participă nemijlocit reprezentanţii muncitorilor, am ridicat rolul adunărilor generale ca organe de dezbatere a problemelor conducerii economice.

Dorim ca în următorii ani să intensificăm participarea clasei noastre muncitoare, a tuturor oamenilor muncii la conducerea întregii activităţi economice, sociale şi politice. Numai în măsura în care fiecare om al muncii participă cu deplină răspundere şi conştiinţă la soluţionarea tuturor problemelor, putem asigura mersul nostru înainte, făurirea societăţii socialiste. Participarea conştientă a întregului popor la această operă, la conducerea destinelor ţării, la făurirea propriei sale istorii, este pînă la urmă esenţa însăşi a democraţiei socialiste reale. **(Aplauze prelungite).**

Fără îndoială, că făurirea unei opere atît de vaste — care presupune dezvoltarea rapidă a economiei, ştiinţei, culturii, învăţămîntului — cere în acelaşi timp o activitate intensă de lichidare a unor mentalităţi înapoiate, a unor stări de lucruri vechi. Uzinele, după cum vedeţi, am reuşit să le construim uşor; ridicăm acum, în doi-trei ani de zile, uzine dotate cu tehnica cea mai avansată. Dar se impune ca în acelaşi ritm să transformăm şi omul, care să fie în stare să stăpînească tehnica nouă, să o şi producă şi, în acelaşi timp, să gîndească într-un spirit nou. Este de înţeles, deci, că trebuie să fim mai exigenţi, mai intransigenţi faţă de cei care mai comit abateri, în primul rînd faţă de cei care au atitudini de neglijare a avutului obştesc. În fond, aceste uzine sînt proprietatea clasei muncitoare. În mod concret dumneavoastră sînteţi proprietarii uzinei; ca parte a clasei muncitoare, aveţi în stăpînire o parte a avuţiei naţionale şi este în interesul atît al dumneavoastră, al familiilor dumneavoastră, al clasei muncitoare şi întregului popor, ca această avuţie să fie gospodărită cît mai bine. Nu e un secret că mai sînt unii oameni care nu au în această privinţă atitudine corespunzătoare. Este necesar să dezvoltăm o atitudine conştientă, de grijă, de preocupare permanentă, pentru buna gospodărire a avuţiei naţionale — condiţie elementară, fără de care nu se poate concepe progresul ţării, ridicarea bunăstării naţiunii noastre socialiste. Mai sînt şi alte mentalităţi, alte neajunsuri, dar nu aş dori să vorbesc acum de ele. Ţin numai să menţionez că hotărîrile Plenarei Comitetului Central de la începutul lunii noiembrie a acestui an au tocmai menirea de a ajuta la transformarea omului, la ridicarea nivelului conştiinţei lui socialiste, a răspunderii lui sociale, astfel ca fiecare să înţeleagă că la locul său de muncă răspunde, atît pentru activitatea lui, cît şi pentru cea a întregului colectiv, pentru desfăşurarea bunei activităţi în întreaga ţară. Fericirea generală este strîns legată de fericirea fiecăruia, iar fericirea fiecăruia în parte, a fiecărei familii nu se poate realiza decît o dată cu fericirea şi bunăstarea întregului popor. **(Aplauze puternice, prelungite).**

Aţi auzit vorbindu-se aici de condiţiile grele din trecut. Fără îndoială, condiţiile de atunci nu pot fi comparate cu cele de astăzi; dar, ceea ce am realizat şi ne propunem să realizăm cere eforturi, cere învingerea multor greutăţi. În trecut clasa muncitoare, sub conducerea comuniştilor, a dus lupte grele. Şi în uzina dumneavoastră a existat o puternică mişcare sindicală, o puternică organizaţie a partidului nostru comunist, care şi-a adus contribuţia la lupta generală împotriva vechii orînduiri, la înfăptuirea actului istoric de la 23 August şi, în continuare, la transformarea socialistă a patriei. Astăzi, organizaţia de partid a uzinelor dumneavoastră numără 3 500 de membri de partid; sînt de asemenea, în uzină, 6 000 de membri ai Uniunii Tineretului Comunist. Iată ce forţă politică uriaşă reprezintă uzina dumneavoastră! Eu aş spune că, de fapt, întregul colectiv, de 15 000 de oameni, reprezintă o forţă unitară: fie că sînt sau nu sînt membri ai partidului, membrii colectivului dumneavoastră înfăptuiesc neabătut politica partidului nostru pentru că această politică corespunde năzuinţelor clasei muncitoare, întregului popor, asigură dezvoltarea liberă, independentă a patriei, bunăstarea poporului. **(Aplauze puternice, îndelungate).**

Iată de ce doresc să afirm cu tărie că întregul dumneavoastră colectiv, — la fel ca întreaga noastră clasă muncitoare, ca întregul popor, — va şti să-şi aducă contribuţia activă şi în domeniul muncii de educare, de formare a conştiinţei socialiste a omului nou. Acest minunat colectiv de oameni ai muncii să devină un colectiv model în muncă, în viaţă, în aportul la dezvoltarea întregii noastre societăţi socialiste. **(Aplauze puternice).**

De altfel, aşa cum am spus şi la plenara Comitetului Central, clasa noastră muncitoare, întregul popor au primit cu adeziune unanimă programul ideologic elaborat de partid, parte integrantă a întregii activităţi de făurire a societăţii socialiste multilateral dezvoltate. Nu întîmplător, partidul a pus şi în această privinţă în centru clasa muncitoare, pentru că ea reprezintă forţa cea mai avansată a societăţii noastre, îşi îndeplineşte cu cinste misiunea istorică de conducere a întregii naţiuni, are menirea să asigure înfăptuirea programului de dezvoltare socialistă a patriei, de făurire a comunismului în România. **(Aplauze puternice; se scandează: „P.C.R.").**

În Braşov locuiesc români, maghiari, germani şi alte naţionalităţi. În uzina dumneavoastră lucrează oameni ai muncii de diferite naţionalităţi. Împreună, prin muncă unită, ei dezvoltă uzina. Nici nu se poate concepe alt fel de viaţă, alt fel de relaţii în uzină decît o strînsă unitate, o participare activă a tuturor oamenilor muncii, fără deosebire de naţionalitate, la realizarea politicii partidului, a planului de stat.

Egalitatea în drepturi înseamnă tocmai posibilitatea ca fiecare să participe activ la muncă, la conducerea activităţii sociale, a societăţii noastre, să acţioneze cu toată forţa pentru întărirea unităţii şi coeziunii tuturor celor ce muncesc. Tot ceea ce facem noi şi tot ceea ce ne propunem să înfăptuim este chemat să asigure tuturor celor ce muncesc, fără deosebire de naţionalitate, condiţiuni egale de muncă şi de viaţă, de participare la conducerea societăţii. Aceasta înseamnă în fond rezolvarea marxist-leninistă a problemei naţionale! Putem spune că în anii socialismului partidul nostru comunist a rezolvat minunat această problemă, că într-adevăr, întregul popor, toţi oamenii muncii, fără deosebire de naţionalitate, se prezintă într-o strînsă unitate în jurul Partidului Comunist Român — forţa politică conducătoare a întregii naţiuni socialiste. **(Aplauze puternice; se scandează „P.C.R.").**

Pentru toţi a devenit astăzi limpede că fără conducerea de către partid, fără o politică generală clară, marxist-leninistă, fără aplicarea adevărurilor generale la condiţiunile concrete ale construcţiei socialiste din România nu este posibilă dezvoltarea societăţii noastre. Partidul nostru ştie să călăuzească întregul popor pe acest drum, să aplice în mod creator legile generale ale socialismului la condiţiile României, ţinînd seama de particularităţile ei specifice, mergînd ferm pe linia înfăptuirii principiilor eticii şi echităţii socialiste. Acţionăm pentru ca socialismul să asigure condiţiile cele mai bune pentru dezvoltare — atît materială cît şi spirituală — a poporului, pentru participarea lui conştientă la conducerea societăţii, astfel ca socialismul să se afirme ca societatea cea mai avansată, cea mai modernă, ca un model de realizare a aspiraţiilor vitale ale celor ce muncesc. **(Aplauze puternice).**

Am vorbit mai înainte de organizaţia dumneavoastră de partid. Aş mai dori să menţionez şi faptul că în municipiul Braşov şi în judeţ avem în general organizaţii puternice, un detaşament puternic al partidului nostru care îşi realizează în bune condiţiuni sarcinile, înfăptuind neabătut politica generală a partidului. Activitatea colectivului dumneavoastră este strîns legată de felul cum comitetul judeţean şi municipal, cum organizaţia de partid îşi îndeplinesc rolul. De aceea aş dori ca la acest miting să adresez felicitări atît organizaţiei de partid din uzina dumneavoastră, cît şi organizaţiei de partid municipale şi judeţene, comitetului de partid din uzină, comitetelor municipal şi judeţean. **(Aplauze puternice, prelungite).** Cred că tovarăşii au înţeles că atunci cînd am vorbit despre anumite lipsuri, ele s-au referit şi la unele deficienţe existente în munca organelor şi organizaţiilor de partid — de aceea nu mai vreau să mă refer acum la ele: ei vor înţelege că felicitările pe care le adresez la acest miting înseamnă totodată şi un îndemn de a munci mai bine pentru înfăptuirea hotărîrilor Congresului al X-lea ale Comitetului nostru Central, de a conduce în aşa fel activitatea oamenilor muncii din uzină, din municipiu şi din judeţ încît contribuţia la înfăptuirea noului cincinal să fie pe măsura forţei industriale, a capacităţii clasei muncitoare şi a oamenilor muncii din acest municipiu şi judeţ, a forţei organizaţiilor de partid. **(Aplauze puternice; se scandează: „P.C.R.").**

După cum cunoaşteţi, tovarăşi, punem un accent deosebit pe soluţionarea în condiţii cît mai corespunzătoare a problemelor multiple ce se ridică în procesul de înaintare a ţării noastre pe drumul construcţiei socialiste. Făcînd aceasta, ne realizăm în primul rînd, îndatorirea fundamentală faţă de propriul popor; dar ceea ce facem noi în România reprezintă în acelaşi timp şi o contribuţie la cauza generală a socialismului, a luptei antiimperialiste pentru pace în întreaga lume. Pentru că, cu cît se construieşte mai bine socialismul în fiecare ţară, cu cît rezultatele sînt mai mari, cu cît creşte şi se dezvoltă economia, ştiinţa, cultura fiecărei ţări socialiste, cu atît se întăreşte forţa întregului sistem socialist, sporeşte influenţa şi autoritatea socialismului în lume. De aceea, prin activitatea noastră, noi răspundem atît îndatoririlor naţionale cît şi îndatoririlor internaţionale, între care există o strînsă unitate dialectică. Vom continua şi în viitor să acţionăm în acest fel, fiind convinşi că numai pe această cale ne îndeplinim îndatoririle noastre de comunişti, atît faţă de poporul nostru, cît şi faţă de clasa muncitoare, de forţele antiimperialiste din întreaga lume. **(Aplauze puternice, prelungite).**

Nu doresc, tovarăşi, să mă refer acum pe larg la problemele internaţionale. Cunoaşteţi politica externă a partidului şi statului nostru, am expus unele considerente la plenara recentă. Această politică s-a dovedit pe deplin justă; evenimentele internaţionale din ultimii ani, inclusiv din anul acesta, demonstrează că politica elaborată de Congresul al X-lea privind activitatea pe plan internaţional este o politică justă. Vom face totul pentru a merge în continuare pe această cale — dezvoltînd relaţiile cu toate ţările socialiste, acţionînd pentru lichidarea divergenţelor, pentru întărirea solidarităţii şi colaborării cu toate partidele comuniste şi muncitoreşti, pentru unitatea lor pe baze noi. Milităm, de asemenea, pentru realizarea securităţii în Europa, pentru transformarea Balcanilor într-o zonă a păcii şi colaborării. Ne aducem contribuţia la lupta pentru încetarea războaielor şi conflictelor existente în diferite colţuri ale lumii, împotriva politicii imperialiste de forţă şi dictat, de amestec în treburile altor state. Vom acţiona cu şi mai multă consecvenţă pentru afirmarea în relaţiile dintre state a principiilor deplinei egalităţi, a respectului independenţei şi suveranităţii naţionale, neamestecului în treburile interne, avantajului reciproc, pentru renunţarea la forţă şi la ameninţarea cu folosirea forţei în relaţiile dintre state. Considerăm că interesele tuturor popoarelor cer să se pună capăt politicii imperialiste, să se asigure triumful în viaţa internaţională a principiilor la care m-am referit mai înainte, să se dezvolte larg colaborarea între toate statele lumii, fără deosebire de orînduire socială. Vom face totul pentru a contribui la realizarea acestor obiective! **(Aplauze prelungite, urale).**

Doresc, în încheiere, să reamintesc încă o dată că cincinalul actual prevede sarcini deosebite pentru uzina dumneavoastră, că începutul pe care l-aţi făcut este bun, dar posibilităţile sînt mai mari. Aş dori să vă urez dumneavoastră, întregului colectiv, să obţineţi succese şi mai mari, să vă aduceţi o contribuţie tot mai însemnată la înfăptuirea planului general de dezvoltare a patriei noastre socialiste. **(Aplauze puternice; urale).**

Astăzi s-a acordat întregului colectiv al uzinei înalta distincţie a Republicii Socialiste România — „Steaua Republicii Socialiste România" clasa I. Aceasta reprezintă o mare cinste pentru întregul colectiv, este, ca să spun aşa, o decorare colectivă şi o apreciere colectivă a rezultatelor pe care le-aţi obţinut. Doresc să vă felicit din toată inima pentru aceasta! **(Aplauze puternice; se scandează „Ceauşescu-P.C.R.").**

Începînd de astăzi în uzină există trei noi Eroi ai Muncii Socialiste. Consider că, de fapt, în uzină sînt mult mai mulţi eroi ai muncii — şi aş dori ca la sfîrşitul cincinalului, această distincţie de cinste, steluţa de „Erou al Muncii Socialiste" să apară pe pieptul unui număr mult mai mare de muncitori, tehnicieni şi ingineri din uzină. De asemenea, acordarea celorlalte ordine şi distincţii care s-au înmînat aici sau se vor da ulterior, constituie o apreciere a muncii tovarăşilor respectivi, şi, totodată o apreciere a întregului colectiv. De aceea, felicitîndu-i pe tovarăşii distinşi cu aceste înalte ordine şi dorindu-le succes în activitatea lor, vă urez tuturor să obţineţi succese tot mai mari, să vă înfăţişaţi la sfîrşitul cincinalului cu asemenea rezultate încît Consiliul de Stat să fie obligat să confere noi ordine şi titluri de „Erou al Muncii Socialiste" membrilor colectivului dumneavoastră. Eu voi îndeplini cu plăcere această obligaţie! **(Aplauze prelungite, urale; se scandează „Ceauşescu-P.C.R.").**

Vă doresc dumneavoastră, întregului colectiv, familiilor dumneavoastră, multă sănătate şi multă fericire! **(Aplauze puternice, prelungite; urale. Cei prezenţi la miting ovaţionează minute în şir pentru partid, pentru Comitetul Central, pentru secretarul general al partidului, tovarăşul Nicolae Ceauşescu).**

SĂRBĂTORIREA SEMICENTENARULUI UZINEI DE AUTOCAMIOANE DIN BRAȘOV

(Urmare din pag. a II-a)

tre sînt cerute și trimise în peste 20 de state ale lumii, în cantități incomparabil mai mari.

Toate succesele din anii socialismului se datoresc Partidului Comunist Român, hotărîrii și abnegației cu care noi, comuniștii, toți oamenii muncii din uzină, am urmat neabătut politica științifică, înțeleaptă, a partidului, ne-am înregimentat în măreața epopee a construirii unei Romanii înfloritoare, cu o industrie puternică, demnă de hărnicia și înțelepciunea poporului nostru. Prezența dumneavoastră, aici, iubite tovarășe Nicolae Ceaușescu, ne umple inimile de bucurie și fericire. În etapele dezvoltării uzinei, în foarte dese rînduri, în momentele cele mai importante, ați venit în mijlocul nostru, ne-ați ascultat, ne-ați îndrumat, ne-ați dat prețioase indicații — așa cum ați făcut și în timpul vizitei de azi — pentru bunul mers al activității, pentru continua perfecționare a autocamioanelor românești, cu grijă părintească ne-ați sprijinit în ridicarea nivelului de viață și muncă al muncitorilor, inginerilor și tehnicienilor noștri. De numele dumneavoastră se leagă modernizarea uzinei, asimilarea noilor produse și perfecționarea lor, lărgirea pieței de desfacere, numeroase alte îmbunătățiri înfăptuite la indicațiile dumneavoastră. Vă raportăm tovarășe secretar general că datorită sprijinului substanțial, permanent, pe care l-am primit, uzina a cunoscut o puternică dezvoltare, ajungînd să producă, în acest an, de 2,5 ori mai mult decît în 1964.

Directivele Congresului al X-lea al partidului, prevederile actualului plan cincinal deschid uzinei noi orizonturi de dezvoltare. Pentru diversificarea fabricației, care include și asimilarea noilor tipuri de autocamioane „Roman" echipate cu motoare Diesel, partidul și statul nostru au investit peste 1,8 miliarde lei; s-au înălțat hale moderne, înzestrate cu mașini, agregate și instalații la nivelul cel mai avansat al tehnicii contemporane.

Sintem conștienți tovarășe secretar general — ținînd seama de marile noastre posibilități materiale și umane și avînd în vedere sarcinile și mai mari ce ne revin în acest cincinal — de înalta noastră răspundere, de faptul că trebuie să depunem, în continuare, intense eforturi pentru o mai bună organizare a muncii, pentru folosirea rațională a potențialului de care dispunem, să răspundem prin fapte cinstei pe care ne-a acordat-o partidul de a fi constructorii autocamioanelor românești. Cu și mai multă răspundere vom ocupa de calitatea și diversificarea tipurilor autocamioanelor noastre exportate, astfel încît ele să concureze cu orice produs similar pe piața internațională.

Vă raportăm cu mîndrie tovarășe Nicolae Ceaușescu că indicațiile dumneavoastră privind autodotarea cu mașini specializate — pînă nu de mult importate contra valută — o transpunem în viață cu tot simțul răspunderii. De la 11 bucăți agregate convenționale, realizate în anul de început 1967, am ajuns la 199 în 1970, contribuind astfel la mărirea capacității tehnice a uzinei. În perioada 1971—1973, compartimentul nostru de autodotare are în plan 400 de agregate specializate, totalizînd peste 1 000 unități de lucru. Urmează ca pînă la sfîrșitul cincinalului să realizăm 1 556 agregate convenționale, din care: patru linii de prelucrare automată a blocului motor, chiulasa motor, cutii de viteză și culbutor. Aceste instalații de înaltă tehnicitate vor asigura o fabricație la nivel tehnic mondial. În toate acestea, am investit din plin — pe baza indicației dumneavoastră — inteligența muncitorilor, inginerilor și tehnicienilor noștri practica și experiența acumulată de cadrele noastre, reușind astfel să producem mașini care ne vor costa aproximativ 8 milioane lei, în loc 73 milioane mărci vest-germane, dacă le-am importa.

Dorim, de asemenea, să vă informăm că, sub conducerea și îndrumarea organizației de partid, sîntem profund angajați pentru traducerea în viață a programului complex de educare marxist-leninistă — program luminos, de o înaltă valoare teoretică și practică — menit să dezvolte și la oamenii muncii din uzina noastră trăsăturile înaintate ale omului nou, producător și proprietar al mijloacelor de producție, constructor conștient al socialismului și comunismului în România.

Experiența hotărîrea integrală pentru colectiv de muncă, vă asigur, tovarășe secretar general, că planul pe acest an îl vom îndeplini pînă la 25 decembrie, realizînd o producție suplimentară de peste 60 milioane lei. Am luat și măsuri în continuare măsuri pentru a asigura îndeplinirea și depășirea sarcinilor de plan ce ne revin în anul 1972.

Omenia pe care ne-o faceți azi, scumpe tovarășe Nicolae Ceaușescu, bucuria ardei acestei uzine, reprezintă pentru noi un imbold și mai mare în muncă, prezența și prilejul de a vă exprima încă o dată hotărîrea noastră fermă de a ne onora toate forțele și inteligența pentru programul multilateral al uzinei, pentru a ajuta cu credință cauza partidului, cauza socialismului și comunismului în scumpa noastră patrie, Republica Socialistă România.

Știm mîndri și fericiți — a spus tovarășul Nicolae Constantin, Erou al Muncii Socialiste — că la dezvoltarea uzinei se află în mijlocul nostru cel mai bun și iubitor fiu al poporului nostru, conducătorul nostru, tovarășul Nicolae Ceaușescu. Pentru mine, tovarăși, este un nesfîrșit prilej de emoție și bucurie, de mîndrie și cinstire, pentru că azi, cînd uzina noastră împlinește vîrsta de 50 de ani, tovarășul secretar general al partidului mi-a înmînat înaltul titlu de „Erou al Muncii Socialiste". Vă mulțumesc din inimă iubite tovarășe Nicolae Ceaușescu pentru aceasta mare prețuire ce mi se face, și mă angajez în fața dumneavoastră, a întregului nostru colectiv, cărții îi dăruim vitatea de azi, cu toată energia și viața mea să o lucrez cinstit, partidului, propășirii și înfloririi patriei noastre.

Cu sprijinul colectivului de la secția presă, în care lucrez, îndrumat și ajutat de către partid și din dorința de a fi cît mai folositor, de a contribui și eu la progresul uzinei, am realizat aproape 100 de inovații, care au adus și aduc multe economii uzinei. Tocmai în aceste clipe deosebite pentru mine, vreau să mulțumesc încă o dată, din adîncul inimii, tovarășilor mei de muncă, organizației de partid, conducerii uzinei pentru condițiile create, care mi-au permis să-mi valorific ideile în scopul ridicării producției.

Ca mine sînt sute și mii de muncitori din această uzină modernă, care contribuie cu puterea de muncă și cu mintea lor, zi de zi, clipă de clipă, la perfecționarea camioanelor românești, mîndria noastră a tuturor.

Se dăm seama de cîtă dreptate aveți dumneavoastră, tovarășe Nicolae Ceaușescu, cînd ați mobilizat întregul partid, pentru intensificarea educării marxist-leniniste a întregului popor. Eu și tovarășii mei de muncă asumăm ca propriul nostru îndreptar de viață programul partidului, adoptat la plenara din 3—5 noiembrie, program atît de bine analizat în cuvîntarea dumneavoastră, tovarășe secretar general. Sînt nu poate fi mai sfînt pentru noi decît de a munci și a trăi în felul în care ne cereți dumneavoastră: muncă, tinerețe, echitate, dragoste fără margini pentru partidul nostru, pentru țara noastră. Deținătorii unei întreprinderi, noastre nu este mai înalt orîndu-ne al țării, nu numai că ne umple inima de bucurie, dar ne obligă să muncim mai bine, mai mult.

Vă promitem, stimate și iubite conducător al partidului și statului nostru, că noi toți, ca totdeauna, vom fi brațul și sfînt credinciosul partidului, politicii sale, spre binele și fericirea întregului nostru popor.

Pentru noi, muncitorii uzinei de autocamioane din Brașov — a arătat în cuvîntul său muncitorul pensionar Gheorghe Voica — este o mare cinste de a sărbători ora de-a 50-a aniversare a uzinei în prezența celui mai iubit fiu al poporului nostru, conducătorul partidului și statului, tovarășul Nicolae Ceaușescu. Participarea dumneavoastră la această sărbătoare constituie pentru noi, vîrstnici și tineri, o imensă bucurie, un nou prilej de a vă raporta despre succesele noastre, despre viața și munca noastră, precum și un puternic îndemn ca fiecare dintre noi să muncească mai bine și mai cu spor.

Eu am fost printre primii angajați ai acestei fabrici, fiind al 50-lea om care s-a apucat de lucru pe aceste locuri, dar din anul 1921, cînd aveam 18 ani, și pînă azi s-au întîmplat multe. Am trăit zile grele, am simțit asuprirea capitalistă, jignirea și disprețul cu care eram tratați în trecut. Aici, în uzina noastră, în anii negri ai exploatării, s-au dat puternice bătălii de clasă. Comuniștii au înscris acte de eroism în lupta pentru dreptate și libertate, împotriva celor care ne asupreau. Nu vom uita niciodată, tovarășe Nicolae Ceaușescu, cît de mult am fost noi însuflețiți și încurajați în muncă și luptă la vestea că în rezervă îndreptă care v-a fost trecerea, în țară, la Brașov, ați dovedit un neasemuit curaj, demascînd nedreptățile regimului reacționar de atunci.

Și cîte nu aș avea să povestesc despre acele vremuri ale trecutului, dar este mai plăcut să vorbești despre uzina noastră de azi, care a înflorit, înălțată fiind de mîinile harnice ale tuturor celor ce lucrează aici. Mulți dintre acești muncitori, ingineri sau tehnicieni au învățat meseria de la mine și mă bucur de cîte ori întîlnesc un asemenea elev. Cu toate că în anul 1968 am ieșit la pensie, nu am putut să mă despart de uzină și de harnicul ei colectiv, muncind în rînd cu el și în prezent, la vîrsta de aproape 70 de ani. Această dragoste pentru muncă mi-a fost sădită în suflet de tata, apoi de colectivul uzinei. Sub conducerea partidului, am învățat să facem din muncă o virtute, așa cum dumneavoastră, tovarășe Nicolae Ceaușescu, ne cereți azi s-o cultivăm în inima tuturor celor ce muncesc. În special către tineri să ne îndreptăm atenția, învățîndu-i să-și iubească meseria, uzina, patria noastră dragă.

Și acum dați-mi voie că unul care muncesc neîntrerupt de 50 de ani în această uzină, cu părul alb, dar cu inima mereu tînără, să vă adresez iubite tovarășe Nicolae Ceaușescu multă sănătate, multă fericire și putere de muncă, să ne conduceți cu aceeași înțelepciune și pricepere spre succese tot mai mari, spre binele tuturor oamenilor muncii din România.

În calitate de muncitoare — a spus **Irina Pall Petre** — simt o mîndrie firească atunci cînd văd sprijinul pe care îl acordă partidul și statul pentru continua îmbunătățire a condițiilor noastre de viață și de muncă. Partidul și statul au grijă față de noi așa cum un părinte o are față de copiii lui, așa cum eu însămi îmi iubesc și îngrijesc copilul meu.

Lucrez la turnătoria de fontă, unde, pînă nu de mult, erau condiții nu dintre cele mai bune. Aici, însă, în ultimii ani, a fost ridicată o nouă și modernă hală, dotată cu mașini noi și bune, care ne-au ușurat munca. Pot să spun, atît în numele meu, cît și al tovarășelor mele de muncă, că de cînd lucrăm în noua turnătorie, avem realizări mari, condiții foarte bune de lucru.

Dacă înainte, din cauza obosenei aveam mai puțin timp pentru familie, astăzi, datorită condițiilor create, pot să mă ocup așa cum trebuie de familia mea, de educația copilului pe care-l doresc om de nădejde al societății noastre socialiste. La fel ca mine, mii de femei, angajate ale uzinei noastre, simt grija părintească și permanentă ce li se poartă.

Pentru mine, ca mamă, hotărîrile recentei plenare a partidului, învățămintele prețioase care decurg din aceste documente, constituie un îndreptar prețios în viață și muncă. Noi toți, trebuie să sădim încă de pe acum, în inimile copiilor dragostea pentru țară, respect nemărginit pentru trecutul plin de jertfe al înaintașilor, pasiunea de a munci cinstit pentru înflorirea țării noastre, a acestui pămînt frumos, românesc, care este patria noastră a tuturor celor care trăim și muncim împreună, indiferent de naționalitate.

Mulțumesc încă o dată, din inimă, partidului, dumneavoastră tovarășe Nicolae Ceaușescu, pentru viața bogată și mereu mai frumoasă pe care o trăim și vă asigurăm că ne vom înzeci eforturile, vom contribui tot mai mult la înflorirea continuă a patriei noastre scumpe, Republica Socialistă România.

Luînd cuvîntul, inginerul **Ion Mateescu, tehnolog-șef al uzinei**, a spus: Sînt fericit să pot vorbi azi, la această mare sărbătoare a colectivului nostru, să vă raportez, tovarășe Nicolae Ceaușescu, despre unele din succesele noastre în muncă.

Aș vrea, în primul rînd, să spun că, la indicațiile dumneavoastră prețioase, au fost realizate și materializate prin gîndire și efort propriu numeroase îmbunătățiri constructive și tehnologice pentru perfecționarea autocamionului.

Vă informăm, iubite tovarășe Nicolae Ceaușescu, că cei 216 ingineri și 322 tehnicieni din sectoarele de concepție sînt hotărîți să muncească cu și mai mare răspundere în rezolvarea multiplelor probleme pe care le ridică sarcinile noului cincinal, asimilarea și fabricarea noilor produse.

Noi am înțeles și înțelegem pe deplin sarcinile partidului, indicațiile dumneavoastră, de a stăpîni și fabrica o gamă cît mai variată de produse, pentru lărgirea pieței de desfacere, de a livra la export autocamioane competitive cu cele mai bune produse similare din lume.

În această zi de mare sărbătoare pentru toți constructorii de autocamioane, ne angajăm în fața dumneavoastră, scumpe tovarășe Nicolae Ceaușescu, că toată priceperea și puterea noastră de muncă o vom consacra cu devotament fără margini pentru progresul uzinei, pentru înflorirea țării noastre dragi.

Primit cu vii aplauze, cu puternice urale și ovații a luat cuvîntul tovarășul **NICOLAE CEAUȘESCU.**

Cuvîntarea secretarului general al partidului a fost urmărită cu deosebită atenție de participanți și subliniată în repetate rînduri cu aplauze și ovații îndelungate. Această manifestare puternică de adeziune, conjugată cu faptele, cu realizările în producție, cu hotărîrea de a trăi și munci în chip socialist, exprimă adînca lor dragoste față de partid, de conducerea sa, în frunte cu tovarășul Nicolae Ceaușescu, deplina lor aprobare față de politica internă și externă a partidului și statului nostru.

În încheierea mitingului, a luat cuvîntul tovarășul **Constantin Drăgan,** care a spus:

Îngăduiți-mi, stimați tovarăși, ca în numele dumneavoastră, al organizației județene de partid, al tuturor oamenilor muncii din întreprinderile și instituțiile județului, să transmit încă o dată, din toată inima, călduroase mulțumiri și profunda noastră recunoștință tovarășului Nicolae Ceaușescu, celorlalți conducători de partid și de stat pentru onoarea care ne-au făcut-o participînd la aceste momente de bucurie și sărbătoare ale constructorilor de camioane, pentru aprecierile la adresa rezultatelor dobîndite de Uzina de autocamioane, pentru valoroasele îndrumări date în vederea perfecționării activității politice și economice din uzină, din întregul județ, la nivelul exigențelor impuse de societatea noastră aflată în plin progres.

Vă asigurăm tovarășe secretar general că întreaga noastră activitate va fi consacrată îndeplinirii în cele mai bune condițiuni a tuturor obiectivelor stabilite de Congresul al X-lea al partidului, că toată energia și capacitatea noastră creatoare vor fi puse în slujba măreței opere de edificare a societății socialiste multilateral dezvoltate. Mulțumindu-vă din nou pentru onoarea ce ne-ați făcut-o, vă dorim iubite tovarășe Nicolae Ceaușescu multă sănătate, putere de muncă, spre binele și fericirea poporului nostru și vă așteptăm cu deosebită bucurie să veniți și cu alte prilejuri în mijlocul colectivelor de muncitori din județul Brașov.

La sfîrșitul mitingului, tovarășului Nicolae Ceaușescu, celorlalți conducători de partid și de stat li se înmînează insigna jubiliară a uzinei sărbătorite, albume cu aspecte din activitatea întreprinderii, precum și machete ale unor principale tipuri de autocamioane fabricate la Brașov.

În cartea de onoare a întreprinderii, tovarășul Nicolae Ceaușescu a înscris următoarele: „Adresez calde felicitări muncitorilor, tehnicienilor, inginerilor și conducerii Uzinei de autocamioane Brașov cu prilejul împlinirii a 50 de ani de la înființarea întreprinderii. Apreciez în mod deosebit realizările obținute de harnicul colectiv al uzinei în modernizarea și dezvoltarea producției de autocamioane, în mai buna organizare a muncii și folosirea tehnicii moderne, și-i urez noi succese în îndeplinirea sarcinilor de mare răspundere ce-i revin în cadrul vastului program elaborat de Congresul al X-lea al P.C.R. în vederea făuririi societății socialiste multilateral dezvoltate în patria noastră".

Conducătorii de partid și de stat sînt invitați apoi să viziteze marele grup școlar al uzinei unde se pregătesc în prezent, pentru a deveni constructori de prestigiu ai viitoarelor autocamioane românești, peste 3 000 de tineri.

Mîile de elevi aflați la orele de cursuri teoretice sau în atelierele de practică fac o primire deosebit de călduroasă tovarășului Nicolae Ceaușescu, celorlalți oaspeți. Exprimînd bucuria de a-l avea ca oaspete pe secretarul general, directorul grupului școlar, prof. Dumitru Sandu, mulțumește în numele cadrelor didactice și elevilor pentru cinstea ce li se face. Gazdele informează că aici funcționează o școală profesională, o școală tehnică, o școală tehnică de maiștri, un liceu industrial, precum și cursuri postliceale. Secretarul general al partidului se interesează de activitatea didactică, de nivelul de dotare al laboratoarelor, de preocupările privind legarea strînsă a învățămîntului cu producția.

Se vizitează cîteva laboratoare, unde se urmărește desfășurarea unor demonstrații cu utilaje perfecționate care stau la îndemîna viitorilor constructori de autocamioane. În laboratorul auto, elevul Ion Dumitru dă explicații în legătură cu modul în care în acest laborator elevii își însușesc, cu ajutorul unor aparate speciale, diferite procedee tehnologice din construcția autocamioanelor.

Se vizitează apoi atelierele de mașini-unelte, care sînt grupate într-o imensă hală, o adevărată fabrică. Atelierele au pentru anul școlar în curs, plan de producție și livrează uzinelor constructoare de autocamioane și altor unități industriale pe bază de comenzi unele tipuri și categorii de piese. Apreciind aceste preocupări, secretarul general recomandă organizarea pe schimburi a activității în ateliere a elevilor, în așa fel încît aceștia să realizeze mai multe piese și dispozitive necesare sectoarelor de producție ale uzinei. Ar fi util, subliniază tovarășul Nicolae Ceaușescu, dacă aici s-ar produce și truse cu scule pentru uzul elevilor și al atelierelor școlare.

Secretarul general al partidului este informat că în uzină mai funcționează cursuri de calificare de scurtă durată, se practică sistemul ucenicie la locul de muncă, forma prin care uzina își completează numărul de muncitori calificați de care are nevoie. Pînă în anul 1975 se vor califica circa 6 000 de muncitori.

În discuția avută cu conducerea uzinei, cu muncitori, secretarul general se interesează de condițiile de viață ale salariaților. Este impresionant că cea mai mare parte din muncitorii acestei uzine dispun de locuințe noi în cartierul din apropierea întreprinderii, care numără peste 10 000 de apartamente. Colectivul U.A.B. are la dispoziție un modern club prevăzut cu sală de festivități, cinematograf, biblioteci etc. Recent, realizările sociale au fost completate prin construcția unei cantine-restaurant, și aceasta vizitată în cursul zilei de ieri.

Gazdele, invită pe tovarășul Ceaușescu, pe ceilalți conducători de partid și de stat să participe la masa festivă organizată în sala modernei cantine unde sînt prezenți muncitori fruntași în producție, ingineri și tehnicieni, cadre de conducere.

În toastul rostit în cadrul mesei, secretarul general a felicitat din nou colectivul întreprinderii sărbătorite, conducerea uzinei, comitetul de partid al uzinei, comitetele municipal și județean de partid pentru munca desfășurată, pentru realizările dobîndite, adresînd întregului colectiv al marii întreprinderi, comuniștilor, tuturor oamenilor muncii, urări de sănătate și fericire, noi succese în înfăptuirea sarcinilor de cinste care le revin în cadrul mărețului program de făurire a societății socialiste multilateral dezvoltate în patria noastră.

Semicentenarul Uzinei de autocamioane din Brașov a prilejuit o memorabilă sărbătoare pentru oamenii de ieri și de azi ai întreprinderii, pentru toți oamenii muncii brașoveni și, putem spune, pentru întregul nostru popor, pentru că harnicul colectiv al uzinei de autocamioane face parte din marea și puternica familie a României socialiste, care într-o unică voință, înfăptuiește politica marxist-leninistă a Partidului nostru Comunist.

Iar prezența la sărbătoarea constructorilor de autocamioane, a secretarului general al partidului, a imprimat o și mai mare strălucire evenimentului.

ION MĂRGINEANU,
N. POPESCU-BOGDĂNEȘTI
MIRCEA S. IONESCU,
TRAIAN CAȚINCESCU

Foto: ANGHEL PASAT, RADU CRISTESCU

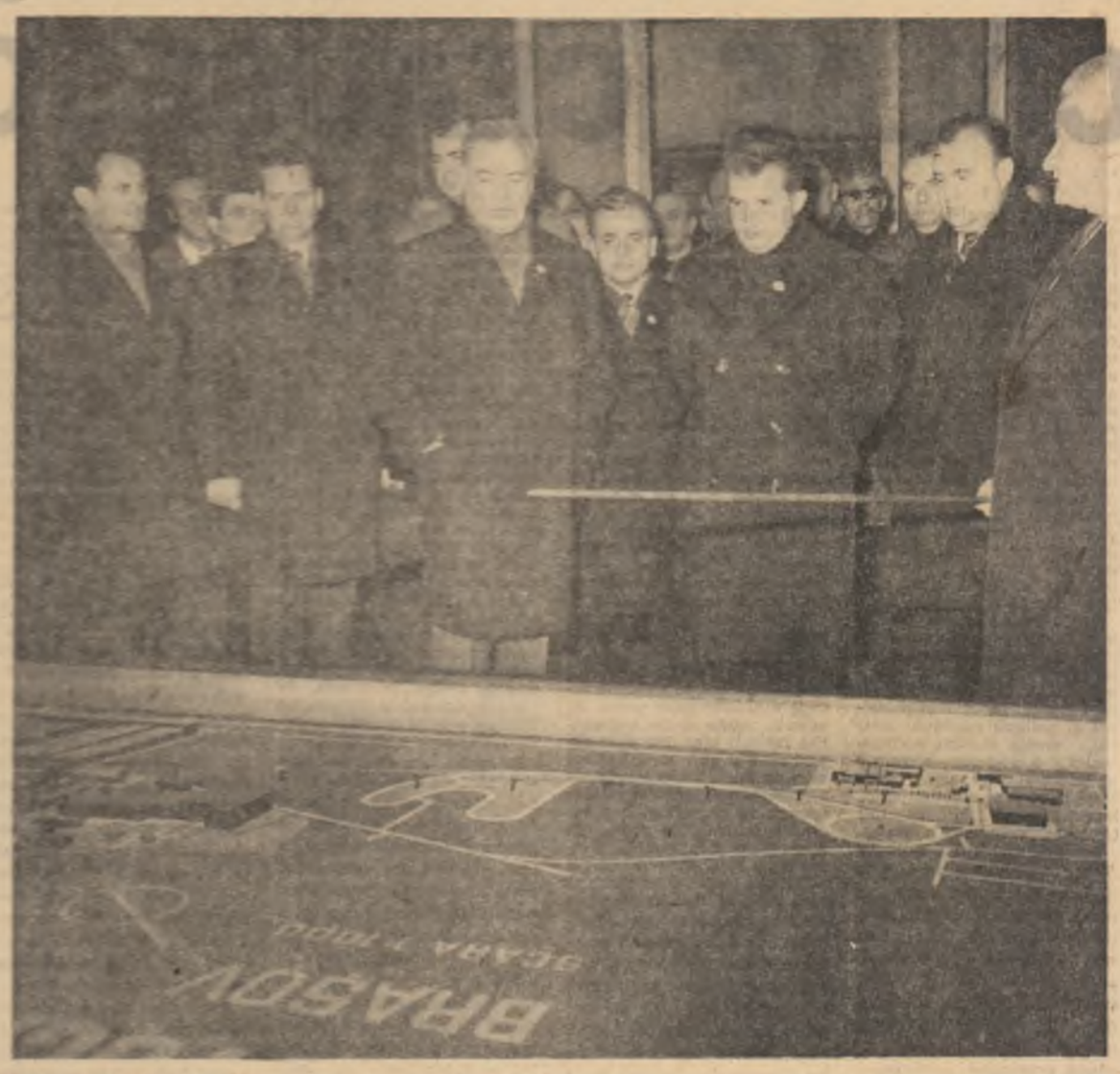

LUCRĂRILE PLENAREI COMUNE A C.C. AL U.T.C. ȘI CONSILIULUI U.A.S.R.

Cuvîntul tovarășului VIOREL FAUR

Relevînd faptul că puternica dezvoltare industrială a județului Hunedoara constituie reazemul unei intense vieți spirituale, vorbitorul a menționat că intenționează să stăruie nu asupra prezentării festiviste a realizărilor, ci îndeosebi asupra problemelor de fond referitoare la pregătirea politico-ideologică și cultural-educativă a tineretului din județul Hunedoara. În această ordine de idei vorbitorul arăta :

Mai există tineri stăpîniți de mentalități parazitare care desconsideră munca, trăiesc din eforturile părinților, ale societății, care refuză să se încadreze într-o activitate socială utilă. Am întreprins în județ o largă activitate de prezentare și supunere în dezbaterea publică a celor care nu se încadrează în muncă. În toate municipiile am răspîndit gazetele reflector. Sîntem hotărîți să înlăturăm mentalitatea dăunătoare a unor absolvenți ai institutelor tehnice, ca să mă refer la un exemplu mai precis, care cînd s-au prezentat în anul acesta după repartizarea la Combinatul siderurgic de la Hunedoara, au cerut să fie plasați, dacă se poate la organizarea muncii sau la serviciul de protecția muncii și nicidecum la platformă și în gura furnalelor. Ei uită că Hunedoara dă 65 la sută din producția de oțel a țării și că în urmă cu 20 de ani cei care au construit-o erau tineri brigadieri care înfruntau cu eroism, cîntînd cîntece revoluționare, greutățile inerente oricărui început. De atunci și pînă azi s-au schimbat multe lucruri nu numai la Hunedoara ci în toată țara. Iată de ce propun ca absolvenții liceelor care se prezintă la concursurile de admitere în învățămîntul superior și nu reușesc, să fie obligați ca timp de un an de zile să lucreze efectiv în întreprinderi. Cred că „intelectualizarea" excesivă a unor secții atît ale Comitetului Central cît și ale Comitetului nostru județean, cercetarea din birou, fără contingență cu viața, renunțarea la unele forme educative ale vieții interne de organizație slăbesc forța și influența politico-educativă a organizației, favorizează apariția unor fenomene de indisciplină, a tendinței spre superficialitate.

Ne vom strădui ca sub conducerea comitetului județean de partid să punem capăt acestor neajunsuri.

Cuvîntul tovarășei GICA MIHAI

Aș vrea să spun, pentru început că și tinerii de la Întreprinderea noastră „Bucegi"-Dîmbovița, au întîmpinat cu vie satisfacție amplul program de educație comunistă adoptat de partid. Dezbaterile de la nivelul tuturor organizațiilor U.T.C. s-au soldat cu critici vehemente la adresa unor tineri care nu se încadrează în sfera productivă, a celor ce se abat de la disciplină, cerînd să se intensifice mai mult munca politică în sprijinul producției.

După ce a trecut în revistă acțiunile întreprinse de organizația U.T.C. a întreprinderii pentru cultivarea unei atitudini înaintate față de muncă mai ales în rîndul tinerilor care provin din mediul rural, vorbitoarea a arătat în continuare : ni s-a părut de un real folos schimbul de experiență între muncitorii care au deja o vechime în producție, care cunosc procesul de producție și realizările întreprinderii, avînd deja un atașament pentru această întreprindere și tinerii care s-au încadrat de curînd în întreprindere. Ceea ce n-am urmărit noi și am scăpat din vedere pînă acum este faptul că nu întotdeauna, și asta aș putea susține că se întîmplă uneori chiar la nivelul Comitetului Central, am asigurat un conținut bun acțiunilor întreprinse cu tinerii. Pe undeva ne-am pierdut în inițiative sau nu am dus pînă la capăt inițiativele pe care ni le-am propus și aș da un exemplu : Concursurile profesionale pe care ni le propunem să le facem la diferite nivele, care se soldează cu faze finale pe țară, mi se pare că le-am cam îngrămădit spre sfîrșitul anului sau spre o anumită parte a anului, ceea ce ne obligă să neglijăm tocmai fazele de masă, cele la care sînt cuprinși marea majoritate a tinerilor.

De asemenea, multe concursuri pe diferite alte teme sînt mai mult sau mai puțin impuse, nu sînt lăsate la latitudinea organizației U.T.C., singura în măsură să hotărască ce se adecvează la realitățile ei specifice. Spiritul de inițiativă și autonomia organizațiilor trebuie stimulate prin încurajarea ideilor proprii, a sugestiilor izvorîte din situațiile lor concrete de la locul de muncă.

Acestea sînt direcțiile principale în care va trebui să insistăm în viitor, dezvoltînd și mai mult rolul criticii și autocriticii la toate nivelele, așa cum ne învață partidul nostru.

Cuvîntul tovarășului GHEORGHE ZAMFIR

Plenara noastră analizează astăzi un moment de mare însemnătate pentru organizația U.T.C., făcîndu-se ecoul adeziunii entuziaste a tineretului patriei față de programul de măsuri adoptat de partid pentru dezvoltarea conștiinței socialiste și, în același timp, al hotăririi sale de a înlătura cu fermitate neajunsurile care se mai manifestă în munca de educare politico-ideologică. Planurile de acțiune pe care și le-au stabilit organizațiile U.T.C. în adunările generale reprezintă tocmai expresia hotăririi lor de a ridica nivelul activității pe trepte superioare.

În comuna Talpa, din județul Teleorman, pe care o reprezint la plenară, tinerii cooperatori s-au integrat și ei activ în acest climat al combativității militante, dovedind prin faptele lor de muncă modul cum înțeleg să sprijine și să aplice politica partidului nostru. În cadrul celor două cooperative de producție își desfășoară activitatea peste 400 de tineri, care lucrează în diferite domenii de activitate. Una din preocupările comitetului și ale birourilor organizației U.T.C. a constituit permanentizarea tinerilor în sectoarele legumicole și zootehnice din cooperativele agricole de producție, fapt ce a determinat să fie recomandați să lucreze în cadrul acestor două sectoare un număr de 40 de tineri, care prin activitatea pe care au desfășurat-o au reușit să-și îndeplinească și să-și depășească sarcinile de producție. În scopul permanentizării acestora, comitetul și organizațiile U.T.C. au organizat unele întîlniri, expuneri, discuții cu specialiștii pentru a vorbi tinerilor despre importanța pe care o au sectoarele zootehnice și legumicole. Bineînțeles, sîntem conștienți că munca politică desfășurată în rîndul tineretului nu a înregistrat nici pe departe rezultatele necesare, că mai avem încă atitudini retrograde față de muncă, față de avutul obștesc, situații în care organizațiile U.T.C. nu adoptă o poziție combativă, rămîn încă într-o pasivitate dăunătoare climatului de acțiune. În viața internă de organizație mai ales se manifestă numeroase lipsuri, începînd cu formalismul unor adunări generale și terminînd cu neurmărirea consecventă a măsurilor care se adoptă. Unele acțiuni pe care le-am întreprins pînă acum, prin intensificarea muncii de agitație și a muncii de la om la om, nu reprezintă decît un modest început. E necesar să realizăm o acțiune sistematică, să permanentizăm brigăzile de muncă patriotică, să nu rămînă nici un tînăr în afara muncii de educație a organizației U.T.C.. Numai așa vom răspunde cum se cuvine chemării adresate de partid.

Cuvîntul tovarășului FLORIN MICLEA

Referindu-mă la dezbaterile organizate pe marginea documentelor de partid, la nivel de ani, de facultăți, pe Centrul universitar Timișoara, trebuie spus că ele au scos în evidență multe lipsuri privind activitatea noastră politico-ideologică. Problema esențială care a polarizat atenția tuturor a fost formalismul de care am dat dovadă într-o serie de acțiuni, începînd cu concepereа, continuînd cu pregătirea și terminînd cu desfășurarea lor.

Dezbaterile au arătat de asemenea că de foarte multe ori asociațiile studențești neglijează cunoașterea opiniei masei de studenți, întîrzie nejustificat rezolvarea problemelor care sînt ridicate de aceștia, nu acționează întotdeauna cu operativitate. În această direcție informez plenara că și Centrul universitar Timișoara a pornit cu hotărîre spre o rezolvare rapidă a acestor probleme. Pentru început s-a luat inițiativa ca, săptămînal, să fim informați în legătură cu toate problemele care au fost puse și care au trebuit să fie rezolvate.

Lacunele care se mai manifestă în activitatea educativă a asociațiilor provin din faptul că, de foarte multe ori, criteriul muncii noastre l-a format cantitatea și nu calitatea. Mai ales numărul de ședințe ținute. Se poate spune fără teama de a greși că în multe facultăți asociațiile se întrec în a face ședințe, dar nu sînt preocupate să desfășoare o adevărată activitate de educare comunistă a studenților. În calitate de vicepreședinte al U.A.S.R. îmi permit să afirm cu toată răspunderea că acest fenomen se întîmplă și în alte centre universitare din țară. Este necesar să revedem planul ședințelor, să le facem mult mai puține și mult mai bune. Pe de altă parte, pe drept cuvînt au fost criticate consiliile asociațiilor că au abandonat unele forme de lucru pe motiv că ar fi neacademice. Este vorba de discutarea operativă, în grupe, în ani, a abaterilor unor studenți. Țin să vă aduc la cunoștință că ele au fost reintroduse în practica noastră de zi cu zi.

Demn de remarcat este că în ultima perioadă se simte o reală creștere a opiniei masei studenților, o creștere sinceră a răspunderii și combativității față de cele ce se întîmplă în jurul lor.

În continuare vorbitorul s-a referit la exigențele care se impun muncii activiștilor U.A.S.R., accentuînd necesitatea unui contact permanent și direct cu studenții, a unei serioase pregătiri politice și profesionale, care să-i permită să se afirme ca militanți pentru educația comunistă.

Cuvîntul tovarășei DOINA CIOFU

Cred că o greșeală de principiu pe care noi o mai facem în activitatea organizației U.T.C. din școală este faptul că nu am deplasat corespunzător centrul de greutate al activității la nivelul clasei. Se constată că foarte multe dintre aceste organizații au o influență politică foarte scăzută asupra utemiștilor din clasă. Ele nu mențin climatul combativ, ferm, de înlăturare a lipsurilor, a tuturor atitudinilor nerespunzătoare semnalate. Și mi se pare că antrenarea mai bună a uteciștilor din clasă la toate acțiunile organizației reprezintă cheia succesului pentru că oferă fiecărui tînăr posibilitatea să se simtă legat de organizație, să n-o vadă ca pe ceva exterior, o organizație a secretarilor, a birourilor pe clasă și a comitetului U.T.C. pe școală ci un cadru organizat în care să-și spună părerile, tot ceea ce-i interesează.

În încheiere, referindu-se la colaborarea organizației U.T.C. cu conducerea școlii, cu cadrele didactice în realizarea activității educative, vorbitoarea a spus :

Nu se poate separa activitatea educativă desfășurată la nivelul școlii de activitatea educativă desfășurată la nivelul organizației U.T.C. Cred că pentru aceasta este necesar ca tovarășii profesori, conducerea, profesorii să aibă mai multă încredere în capacitățile organizației U.T.C. Cred că este necesar să se pună în sfîrșit în aplicare măsura adoptată la indicația tovarășului Nicolae Ceaușescu cu privire la participarea secretarilor organizației U.T.C. la consiliile pedagogice. Nu este o pură dorință a noastră de a ne vedea într-un cîmpin pedagogic, este o necesitate pe care o simțim pentru că noi avem de realizat un program comun de activitate, pentru că urmărim obiectivul comun al educației comuniste a elevilor.

Cuvîntul tovarășului CONSTANTIN STOICA

Propunerile de măsuri din luna iulie a acestui an făcute de secretarul general al partidului și aprobate în unanimitate de Comitetul Executiv al Comitetului Central au marcat un eveniment în activitatea generală a organizației noastre au condus la reactivizarea majorității membrilor U.T.C., spunea primul secretar al Comitetului județean Ilfov al U.T.C. În răstimpul celor cîteva luni, un număr tot mai mare de organizații U.T.C. au așezat pe primul plan al activității lor educația tineretului în spirit muncitoresc, cultivarea trăsăturilor clasei noastre muncitoare, cunoașterea trecutului său glorios de luptă și muncă.

Avînd în permanență sprijinul organizațiilor noastre de partid, s-au depus eforturi mari pentru instaurarea unui climat de muncă, de combativitate revoluționară. Critica și autocritica au devenit factori de seamă în mobilizarea tineretului la îndeplinirea sarcinilor pe care le avem de îndeplinit, contribuind pe această bază la întărirea prestigiului și autorității politice a organizațiilor noastre de U.T.C. Ca urmare a impulsului dat de măsurile trasate de conducerea partidului, în județul Ilfov s-a declanșat o amplă acțiune care vizează antrenarea tuturor tinerilor la muncă, acolo unde efortul lor este necesar. Modul în care în această toamnă s-a organizat acțiunea de muncă patriotică și practica în producție a elevilor, antrenarea tuturor tinerilor din întreprinderi și instituții la campania agricolă de toamnă a demonstrat marile disponibilități de ordin fizic și moral, dăruirea, entuziasmul cu care muncesc tinerii, antrenați activ în vastul proces de făurire al noii societăți.

Din inițiativa comitetului comunal Brănești al U.T.C., Consiliul comitetului județean a început o vastă acțiune în rîndul tuturor elevilor, care urmărește antrenarea acestora la construirea și utilarea atelierelor-școală, efectuarea de lucrări în agricultură și de înfrumusețare a comunelor, orașelor, a propriilor școli.

Avem, la nivelul comitetului județean un plan întocmit împreună cu specialiști: prin care organizația U.T.C. se angajează să disloce 200 000 m.c. de pămînt, să amenajeze și să desece o suprafață de peste 400 000 ha. Am stabilit șantierele respective, am trimis activiști și lucrurile se desfășoară bine. Dat fiind faptul că anul viitor urmează să se deschidă marele șantier de desecare de la Mostiștea, noi vrem să creăm aici un șantier național al tineretului prin care să aducem o contribuție și mai mare la realizarea sarcinilor care stau în fața județului nostru din acest punct de vedere.

Consider, a spus în încheiere vorbitorul, că proiectul planului de măsuri privind îmbunătățirea muncii politico-ideologice și cultural-educative în rîndul tineretului cît și hotărîrea privind aniversarea Semicentenarului creării Uniunii Tineretului Comunist — corespund pe deplin sarcinilor imediate și de perspectivă care stau în fața organizației noastre.

Cuvîntul tovarășului ȘERBAN CANTACUZINO

Plenara noastră este un prilej minunat de a analiza calitatea muncii, de a ne reaminti că munca de educare a tineretului este o sarcină de prim ordin, permanentă, de ea depinzînd viitorul societății, al națiunii noastre socialiste. Dacă cercetăm statisticile cu privire la frecvența tineretului în sălile de teatru, constatăm doar un procent de 30 la sută tineri, între care majoritatea sînt elevi, puțini studenți și foarte puțini tineri muncitori. La teatrul „Ion Creangă", ce se adresează în exclusivitate tineretului, întîlnim un procent de peste 70 la sută copii de vîrstă școlară sau preșcolară. Oare tineretul nu părăsește sălile de teatru pentru că nu-l interesează spectacolele montate ? Evident, revizuirea repertoriului se cere de urgență. Unele teatre au și dovedit-o în repertoriul anunțat, însă trebuie să veghem cu răspundere și în continuare. Eu aș propune însă mai mult. La teatrul „Ion Creangă" există un club al micilor iubitori de teatru, elevi din școlile generale ale Capitalei numit de noi „Ghiocei teatrului" Acești „ghiocei" se întîlnesc periodic cu personalități artistice, regizori, pictori, scenografi, compozitori ș.a. care-i inițiază în tainele meseriei lor. Într-adevăr, pentru a iubi teatrul, trebuie să-l cunoști în totalitate, nu numai fenomenul artistic ci și spectacolul. Mă gîndesc că nu ar fi rea inițiativa unei cooperări între teatre și organizații prin crearea unor cercuri „amicii teatrului". În acest sens este lăudabilă și trebuie continuată inițiativa municipiului București privind cooperarea între teatre și organizațiile de tineret, ca și colaborarea tinerilor actori la manifestările organizate de Ateneul Tineretului. De asemenea, cred că ar fi de mare ajutor pentru tinerii spectatori ca edițiile și redacțiile să se ocupe și de educația artistică a tineretului ; o cooperare între edituri, redacții și tinerii scriitori la artă ar ajuta pe tinerii consumatori și ar stimula în egală măsură pe tinerii creatori. Și pentru că am ajuns față în față — consumatorii și creatorii de artă — poate ar fi bine ca aceste confruntări să fie cît mai dese și ilustrate în cît mai variate forme. Una ar putea fi — și ar prinde viață prin cooperarea între Uniunea Artiștilor Plastici și organizațiile din întreprinderi prin organizarea de expoziții care să ilustreze momente din activitatea tinerilor muncitori. Să nu uităm că trebuie să creăm o artă militantă, socialistă, care să răspundă sarcinilor educării maselor în spiritul patriotismului socialist și al internaționalismului proletar.

Cuvîntul tovarășului FRANCISC TÖRÖK

Am convenit în calitate de comunist care, alături de ceilalți activiști ai Uniunii Tineretului Comunist, de ceilalți comuniști din țară sînt toată răspunderea pentru această activitate deosebit de majoră care este educația tineretului. Aș vrea de la bun început să vă mărturisesc aici un lucru care de altfel a fost semnat și în documentele de partid : noi, Uniunea Tineretului Comunist, nu sîntem destul de consecvenți în îndeplinirea hotărîrilor partidului. Într-adevăr noi, tinerii, așa cum spunea tovarășul Nicolae Ceaușescu visăm mult, avem unele inițiative, însă în foarte multe cazuri ele nu se finalizează, nu înfăptuim întocmai acele măsuri care ne sînt indicate de conducerea partidului sau pe care noi ingenii le stabilim. Elaborăm foarte multe hîrtii, facem și foarte multe programe de activitate, însă dacă analizăm ce anume înfăptuim din aceste programe vedem că înfăptuim foarte puțin.

Se știe că unii tineri nu vin la activitatea organizației așa cum ar trebui și așa cum statutul U.T.C. prevede. Nu vin pentru că în primul rînd nu le apărăm cu fermitate interesele. Sînt foarte mulți secretari U.T.C. începînd de jos, de la rea mai mică organizație, poate pînă sus la Comitetul Central care, atunci cînd cînt puși în situația să meargă și să apere interesele reale ale tineretului, dau înapoi.

Aș vrea să spun aici că o mare vină o purtăm în primul rînd noi, cadrele U.T.C., deci și cele din aparatul județean Satu Mare.

În continuare, vorbitorul a subliniat :

Datorită conținutului slab pe care îl au activitățile politico-ideologice, tinerii nu cunosc în suficientă măsură politica internă și externă a partidului, istoria, trecutul de luptă și de muncă, realizările noastre socialiste. Mulți au crezut pînă în prezent că această activitate se desfășoară de la sine, dar observăm că nu-i tocmai așa.

Neajunsurile pe care le analizăm astăzi, pe care le-am analizat și altădată confirmă acest lucru. Am înțeles o dată pentru totdeauna că trebuie depuse eforturi serioase pentru eliminarea lor. Că nu există altă modalitate de a ne afirma ca educatori decît efortul propriu de gîndire și acțiune, o disciplină conștientă din partea fiecăruia. Aceasta ne cere partidul, această trebuie să facem.

Cuvîntul tovarășului NICULAE STOIAN

Definirea extrem de pregnantă și de precisă a statutului social-politic, a rolului organizației noastre, în cadrul documentelor din iulie și a expunerii tovarășului Nicolae Ceaușescu la plenara C.C. al P.C.R. din noiembrie constituie pentru noi uteciștii un puternic îndemn de fortificare revoluționară a conștiinței sociale, un vast program de acțiune pentru a face din fiecare organizație a noastră un colectiv de luptă pentru educație comunistă a tineretului.

Acum adeziune înseamnă acțiune, dăruire în muncă, continuarea unei opere pe care cu atîta jertfă și dragoste pentru noi au săvîrșit-o cititorii acestei noi istorii a demnității, libertății poporului comunist. Țin să subliniez acest lucru pentru că efectiv una din mentalitățile care încearcă organizația noastră și uneori reușesc să se infiltreze este atitudinea ușuratică a multor tineri în fața vieții. Trebuie să spun că în unele facultăți activitatea organizației U.T.C. nu este întotdeauna acea școală de cadre în al cărui program pedagogia acțiunii vii, fixarea cunoștințelor politice, maturizarea gîndirii revoluționare să însemne în mod curent o realitate palpabilă. Acționarea mai energică în acest sens de către conducerea U.A.S.R. în perioada din urmă nu mă îndoiesc că va fi de bun augur. Schimbarea radicală pe care trebuie să o realizăm în munca A.S. este una de optică. Organizația studențească a repurtat incontestabil, în ultima perioadă, multe izbînzi de prestigiu. Organizarea unor activități politice mai competente, inițierea unor schimburi de idei remarcabile, mă refer la amplul colocviu consacrat în acest an semicentenarului partidului, ultimul festival al artei studențești, constelația de reviste apărute în institute. Toate acestea reflectează intervențiile constructive în înfăptuirea comandamentelor perfecționării și modernizării școlii superioare. Cred că dacă asociațiile studențești ar reuși să-i convingă în mod practic pe toți membrii lor că depind de un colectiv, ar fi exact ceea ce trebuie să facem. Responsabilitatea individului, respectul față de opiniile și deciziile colectivului — iată posibilitățile de dinamizare a vieții de asociație la verigile ei de bază.

Referindu-se în continuare la activitatea colectivului redacțional al revistei „Viața Studențească", pe care o conduce în calitate de redactor șef, vorbitorul a spus : Preocuparea mult mai sistematică și mai competentă a revistei pentru optimizarea procesului instructiv-educativ, pentru înlăturarea unor serioase deficiențe semnalate de conducerea partidului nostru în îndeplinirea de către școala superioară a vocației sale practice a legăturii cu producția și viața socială nu a cunoscut întotdeauna intensitatea cuvenită în direcția sporirii răspunderii studentului față de propria sa pregătire. Tragem concluzia firească, pe deplin împărtășită de noi toți, cel din redacție, și susținută de un complex de măsuri care au și început să fie înfăptuite, că aspirația noastră de a face din „Viața Studențească" o revistă politică de primă linie, care să se distingă prin spiritul său revoluționar, prin intervenții pline de convingere pentru înfăptuirea comandamentelor politico-ideologice și educative proclamate de partid, de secretarul său general, este în prezent o stringentă datorie a noastră.

Cuvîntul tovarășului CONSTANTIN VOINEAG

Tinerii din județul Argeș, a spus vorbitorul, alături de toți oamenii muncii, au primit cu un profund interes programul adoptat de recenta plenară a partidului privind îmbunătățirea activității ideologice, ridicarea nivelului general al cunoașterii și educația socialistă a maselor. Ideile cuprinse în acest strălucit program au cuprins masele, au dat un nou și puternic impuls întregii noastre activități. Așa s-a născut și s-a generalizat inițiativa de a promova în rîndurile tuturor oamenilor muncii, a tineretului ideile de hărnicie, cinste, onoare și demnitate socialistă, urmată apoi de chemarea adresată de comitetul județean de partid tuturor lucrătorilor din agricultură pentru extinderea lucrărilor de irigații, îndiguiri, desecări și de combatere a eroziunii solului. Dacă înainte, în perioada de iarnă făceam o oarecare pauză în domeniul muncii voluntar-patriotice, în prezent, tineretul din județul Argeș este antrenat în ampla acțiune de efectuare a importantelor lucrări de îmbunătățiri funciare menite să asigure o rapidă dezvoltare a producției agricole în județul nostru. Doresc să folosesc prilejul ce ni se oferă și să chemăm toate comitetele județene ale U.T.C. la întrecere pentru realizarea obiectivelor ce ni le-am propus, pentru valorificarea superioară a marilor rezerve de care dispune agricultura patriei noastre.

În continuare, vorbitorul a relevat o seamă de neajunsuri care se mențin în activitatea comitetelor U.T.C., în stilul de muncă al acestora : o slabă exigență față de propria muncă, urmărire neconsecventă a înfăptuirii propriilor hotărîri, pierderea din vedere a lucrului cel mai important — antrenarea maselor largi de tineri la realizarea obiectivelor stabilite, insuficientă preocupare pentru creșterea rolului adunărilor generale. Într-un cuvînt, a spus vorbitorul, am lăsat să-și facă loc fenomene de formalism și această și din cauză că într-o anumită perioadă de timp am început prea multe acțiuni fără a acorda aceeași atenție calității și conținutului, finalizării lor. Împărtășesc și eu părerea că modul în care este concepută în prezent activitatea organelor U.T.C., care își irosesc mult timp în elaborarea unor hotărîri și măsuri la toate nivelele, care uneori se suprapun, determină în ultimă instanță, un stil birocratic de muncă. Este necesar să mergem mai mult în rîndul tinerilor, să-i ajutăm efectiv în conceperea și desfășurarea activității.

În încheiere, vorbitorul a spus: sîntem conștienți de sarcinile ce ne revin în activitatea de educare și formare a tineretului și vom depune toată strădania pentru perfecționarea stilului și metodelor noastre de muncă, pentru ca hotărîrile adoptate de conducerea partidului nostru să fie traduse fără rezerve în viață.

Cuvîntul tovarășului GHEORGHE MILITARU

Programul de îmbunătățire a muncii politice și ideologice, de făurire a conștiinței socialiste, elaborat de conducerea partidului, primit cu vie satisfacție de toți tinerii din Întreprinderea de construcții din Brașov, a prilejuit o amplă analiză a activității desfășurate de organizațiile U.T.C. în domeniul construcțiilor. Cu acest prilej, a fost evidențiat faptul că organizațiile noastre U.T.C. nu s-au preocupat în suficientă măsură de realizarea unui sistem de activități de educare politico-ideologică a tinerilor constructori. Tinerii n-au fost ajutați, în măsura în care ar fi fost necesar, să înțeleagă legătura dintre munca fiecăruia și sarcinile economice ale întreprinderii, precum și obiectivele generale ale efortului constructiv al întregii noastre societăți. În munca unor activiști ai comitetului municipal al U.T.C. și-a făcut loc ideea preconcepută, după părerea mea că tinerii constructori nu ar avea un nivel de pregătire corespunzător, și de aceea unele forme care dădeau roade în întreprinderile industriale nu ar fi potrivite pentru ei.

În urma adunărilor generale din luna august am trecut la aplicarea în viață a măsurilor pe care le-am stabilit cu acest prilej. Am solicitat sprijinul organizației de partid, al maiștrilor, al tehnicienilor în educarea tinerilor constructori. Ca propagandiști pentru învățămîntul politic U.T.C. am stabilit oameni care sînt în stare să explice noțiunile politice curente și să sprijine acțiunile de educație politică. Comitetul județean U.T.C. ne-a sprijinit în acțiunea noastră de a aduce în căminele tineretului colective formate din activiști U.T.C., medici, juriști și profesori de științe sociale care susțin în fiecare lună dialoguri cu tinerii constructori. Deși am obținut rezultate bune pe această linie, apreciez că se mai manifestă încă o mare încetineală în realizarea măsurilor pe care noi, tinerii, ni le-am propus. Mai avem mult de muncit pentru a ajunge la ceea ce spunea tovarășul Ceaușescu că trebuie să devină organizațiile U.T.C., adevărate colective de luptă și educație comunistă. Acesta este obiectivul fundamental pe care-l urmărim și asigur plenara că nu ne vom precupeți eforturile pentru traducerea lui cît mai curînd în viață, a spus în încheiere vorbitorul.

Cuvîntul tovarășului AUREL STOICA

Exprimînd profunda adeziune la programul adoptat de recenta plenară a Comitetului Central al partidului un program de acțiune revoluționară inchinat omului, viitorului societății noastre, vorbitorul a subliniat că activitatea pe care o desfășoară organizațiile U.T.C. pentru formarea la fiecare tînăr a conștiinței socialiste înaintate trebuie să dobîndească mai multă responsabilitate, să facem ca fiecare tînăr să înțeleagă că efortul pentru maturizarea conștiinței politice este dictat de înseși procesele care au loc în societatea noastră, de dreptul și obligația pe care o avem de a participa cu competență la decizia socială și politică. Referindu-se la instrumentele specifice prin care organizațiile U.T.C. influențează asupra conștiinței tineretului, la minusurile existente în activitatea politico-ideologică cu tinerii cît și la cauzele care le-au generat, vorbitorul a spus : în ultimă instanță este vorba despre formalism, care a deplasat greșit accentul spre laturile exterioare formale ale muncii, părînd că sîntem absorbiți de forme și nu de conținut. De aceea, uneori, s-a dezvoltat nestînjenit superficialitatea, au apărut cu ușurință confuziile, nesemnificativul a luat locul esențialului și totul în dauna prestigiului organizației, a raporturilor cu tinerii și în cele din urmă a relațiilor de muncă și viață dintre ei.

Cred că trebuie să ne schimbăm o anume optică despre responsabilitatea muncii politico-educative. În fond, această activitate este o atribuție de fond a organelor U.T.C., a întregului activ de organizație, a tuturor activiștilor indiferent de specialitatea sau apartenența la o secție sau alta a comitetului județean, municipal și orășenesc al U.T.C., după cum tot din acest punct trebuie să privim și activitatea noastră la Comitetul Central.

Pentru a da împlinire înaltelor deziderate pe care le avem de înfăptuit, cred că trebuie să aducem îmbunătățiri metodei de a face politică în rîndurile tineretului. Auzim uneori discursuri despre necesitatea diferențierii și diversificării formelor muncii educative, despre metoda conștientizării tineretului, dar care nu erau convertite în acțiuni și acțiune. Cred că se face o falsă problemă din așa-zisa nevoie a formelor noi, pierzîndu-se din vedere faptul că elementul care dă împlinire scopului lor este acțiunea competentă și responsabilă. Din acest punct de vedere, cred că va trebui să ne dezvoltăm mai mult propriul nostru spirit de acțiune. Atractivitatea și în același timp eficiența muncii politice nu pot sta decît în claritatea ideilor pe care le comunicăm, în sinceritatea și convingerea cu care transmitem mesajul politic, în curajul și perseverența cu care apărăm normele și principiile eticii și echității socialiste, în felul în care izbutim să întronăm aceste norme și principii în propria noastră muncă și viață, în exemplul înaintat pe care nu numai să-l solicităm, ci să ni-l revendicăm nouă înșine și în primul rînd să-l oferim noi mai întîi.

Rezultatele și experiența bună pe care o avem, a spus vorbitorul în încheiere, ne dau premise sigure pentru succesele viitoare, ne susțin angajamentul de-a face totul pentru ca sarcinile puse de conducerea partidului în fața organizațiilor noastre, speranțele poporului în generația pe care o reprezentăm să fie transformate în acte responsabile de muncă și viață.

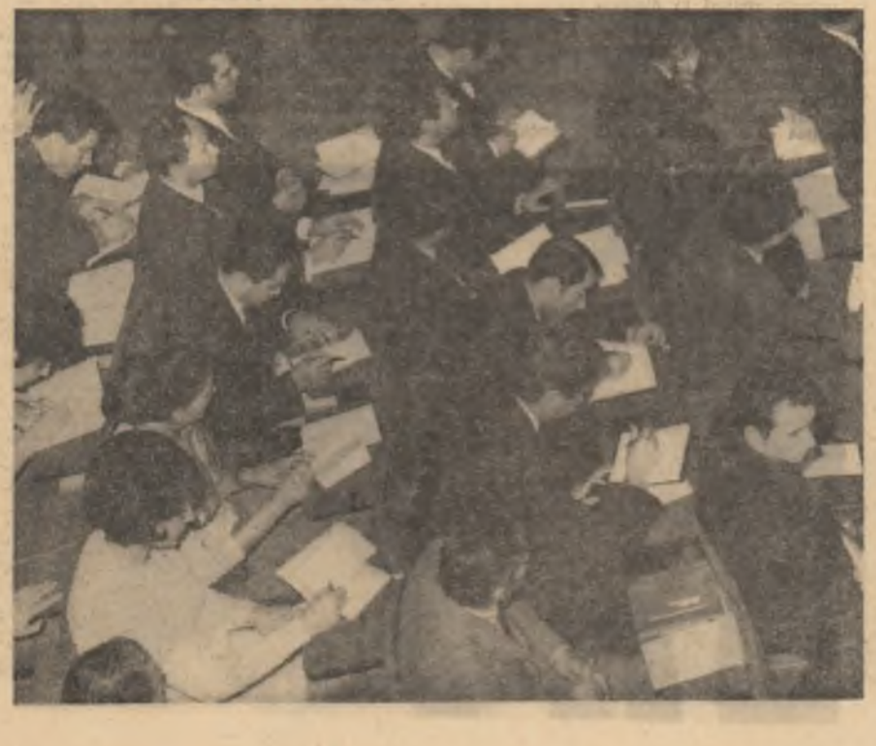

LUCRĂRILE PLENAREI COMUNE A C.C. AL U.T.C. ȘI CONSILIULUI U.A.S.R.

Cuvîntul tovarășului DUMITRU PRICEPUTU

Trăim o etapă a marilor înnoiri, momentul de înălțare a patriei spre noi culmi ale progresului și civilizației. Noi tinerii, sîntem beneficiarii a tot ceea ce s-a înfăptuit, sîntem prezentul și viitorul patriei. De aceea, zic eu, sînt întrutotul îndreptățite cerințele pe care partidul și poporul ni le pune în față de a ne forma și a fi așa cum ne cere etapa pe care am început s-o făurim, oameni multilateral pregătiți, cu o înaltă conștiință socialistă. Tinerii din comuna noastră, a spus în continuare vorbitorul, au primit cu deosebită satisfacție propunerile de măsuri făcute de tovarășul Nicolae Ceaușescu și aprobate de Comitetul Executiv al C.C. al P.C.R. În dezbaterile care au avut loc în organizațiile U.T.C. s-a arătat că tineretul a adus și aduce o importantă contribuție la dezvoltarea comunei în care muncește și trăiește, că ceea ce caracterizează pe cei mai mulți tineri cooperatori este dragostea pentru cooperativa în care lucrează, preocuparea pentru înflorirea multilaterală a comunei. În același timp în aceste dezbateri, a ieșit puternic în evidență că în activitatea noastră au existat și o seamă de neajunsuri, că sînt în comună tineri care nu-și aduc aportul, pe măsura condițiilor și posibilităților, la dezvoltarea economică a cooperativei agricole de producție, au manifestat lipsă de răspundere față de executarea de calitate și la timp a lucrărilor agricole.

Analizînd temeinic cu activul Comitetului comunal U.T.C. cauzele care au generat aceste neajunsuri, am ajuns la concluzia că ele se datoresc în primul rînd faptului că acțiunile pe care le-am organizat nu au suscitat în suficientă măsură interesul tinerilor, că ele nu răspundeau preocupării lor firești, pentru că noi nu întotdeauna consultam masa de tineri cu privire la acțiunile pe care le organizam, că ele nu erau rodul gîndirii întregii organizații. În munca noastră am trecut ușor peste unele abateri pe care le-am considerat de mică importanță, neglijînd faptul că acestea le generează pe cele grave, nu am combătut cu suficientă tărie mentalitatea unor tineri de a fugi după posturi ușoare, de a ocoli munca în sectoarele de bază ale cooperativei agricole.

În încheiere, vorbitorul a arătat că acum s-au creat premisele necesare pentru ca activitatea organizației U.T.C. din comuna Însurăței, județul Brăila, să se ridice la înălțimea sarcinilor de mare răspundere pe care partidul le pune în fața organizațiilor U.T.C.

Cuvîntul tovarășului IONEL REGHINI

Președintele Consiliului A.S. de la Universitatea din Cluj a abordat în cuvîntul său diverse aspecte ale activității asociațiilor, referindu-se îndeosebi la unele experiențe desprinse din munca studenților clujeni, precum și la învățămintele deosebit de prețioase pe care le-au extras din studierea și dezbaterea documentelor de partid cu privire la așezarea întregii societăți pe bazele eticii și echității socialiste. Pentru studenți, ca și pentru toți tinerii țării, îndemnurile lansate de partid au însemnat un profund examen de conștiință, o raportare lucidă și exigentă la propria lor activitate de pînă acum, în vederea saltului calitativ pe care trebuie să-l realizăm pentru a ne dovedi la înălțimea cerințelor epocii. În sensul acesta, criticile pe care le-au adresat studenții în adunările lor de dezbatere nu au însemnat un simplu prilej de a-și manifesta spiritul combativ, ci au devenit cu adevărat instrumente de lucru, fiind folosite la timpul potrivit și pentru neajunsuri reale, astfel încît să aibă drept rezultat o îmbunătățire reală a muncii.

Vorbitorul a evidențiat apoi cîteva din minusurile activității asociațiilor studențești, între care tentația spre ședințele prea multe la număr și lungi, conținutul educativ sărac al unor acțiuni de muncă patriotică, ca și aminarea unora din propriile hotărîri la termene nedefinite, fără a se urmări îndeaproape îndeplinirea lor. Îmi face impresia — a arătat el — că asociațiile nu au cumpănit bine și întotdeauna domeniile și activitatea în care s-au angajat, măsura în care aveau posibilități de rezolvare a unor situații sau altora, astfel încît participarea la soluționarea unor probleme ale procesului de învățămînt și de educație comunistă să dea un randament maxim.

Pentru a ajunge ca fiecare asociație să devină un colectiv de luptă pentru educarea comunistă a studenților, a spus în încheiere vorbitorul, este necesar să punem de acord tactica și strategia fiecărei etape cu cele ale muncii educative de ansamblu, să justificăm prin fiecare efort pe care îl facem încrederea pe care a investit-o partidul în noi.

Cuvîntul tovarășului PAVEL MIRCEA

Interesul cu care a fost primit amplul program de îmbunătățire a activității ideologice, precum și aderiunea deplină a tineretului la conținutul său demonstrează că în uzina noastră, unoscuta Uzină de vagoane din Arad, avem un tineret cu o concepție sănătoasă, conștient de mărețele sarcini care îi stau în față, conștient de faptul că edificarea socialistă multilateral dezvoltată se poate construi numai cu oameni bine pregătiți politic și profesional. Pornind de la răspunderile ce ne revin în ampla acțiune de îmbunătățire a muncii politico-ideologice și cultural-educative am făcut o temeinică analiză a muncii noastre în acest domeniu și am stabilit măsuri concrete, specifice, în fiecare organizație. Astfel temele la învățămîntul politic au fost alese cu multă atenție, ținîndu-se seama de preferințele tinerilor, de nivelul lor de pregătire. O atenție deosebită am acordat selecționării propagandiștilor, iar tinerii sînt îndrumați să frecventeze punctul de informare și documentare politică unde au posibilitatea de a consulta un vast material bibliografic.

Ca mijloc specific de educare politico-ideologică, activitatea de informare politică a fost organizată astfel încît să răspundă direct interesului tineretului pentru cunoașterea aprofundată a politicii partidului și statului nostru. Multe dintre acestea se organizează pe bază de întrebări și răspunsuri, tinerii devenind participanți activi la dezbaterea problemelor abordate. Paralel cu această activitate, s-au reînființat și desfășoară o vie activitate brigăzile artistice de agitație, mijloc eficient de reflectare a tuturor aspectelor pozitive și negative din munca și comportarea tinerilor. Avem 28 asemenea formații constituite la nivelul secțiilor și serviciilor.

Desigur, în activitatea noastră mai avem încă o serie de lipsuri serioase, care au fost scoase în evidență cu ocazia dezbaterilor în adunările generale și în plenara de activ. De acesta organele și organizațiile U.T.C. au trecut la inițierea unui complex de acțiuni menite ca în cel mai scurt timp să dacă la formarea unei discipline ferme, a combativității revoluționare, la educarea tineretului prin muncă și pentru muncă, creșterea responsabilității lor, la dezvoltarea dragostei pentru uzina în care muncesc.

Cuvîntul tovarășului DUMITRU MATEUȚĂ

Doresc să exprim în cadrul ședinței plenare aderiunea și entuziasmul unanim al tinerilor muncitori din Complexul hidroenergetic de la Porțile de Fier față de documentele de o excepțională valoare teoretică și practică elaborate și adoptate de către conducerea partidului, precum și față de indicațiile prețioase date de către secretarul general al partidului pentru educarea prin muncă și pentru muncă a tinerei noastre generații.

Șantierul Național al tineretului de la Porțile de Fier constituit cu sprijinul Comitetului Central a avut menirea de a educa mii de constructori în spiritul pasiunii pentru muncă.

S-a discutat mult în această plenară despre greutatea cu care unii tineri văd trecerea de pe banca unei școli pe schela unui șantier de construcții sau în alt domeniu al muncii. Vreau să vă spun deschis că mie îmi este greu să mă despart de marea familie a constructorilor și sînt convins că în viitor, cu experiența cîștigată la Porțile de Fier vom reuși ca într-adevăr Șantierul Național al tineretului să fie o formă superioară de organizare a activității organizației U.T.C. pentru educarea prin muncă a tinerilor.

În continuare vorbitorul a spus:

După părerea mea, în activitatea noastră, am făcut destule lucruri frumoase. Dar nu despre astea aș vrea să vorbesc în această plenară ci aș vrea să reliefez unele lipsuri care mai persistă. Aceste lipsuri se datoresc faptului că nu întotdeauna organizația U.T.C. a reușit în întreaga sa activitate să răspundă cerințelor tinerilor, și mai precis organele noastre U.T.C. nu s-au făcut întotdeauna simțite în mijlocul tinerilor pe linia rezolvării unor probleme ale acestora, nu le sesizează preocupările și frămîntările, nu urmăresc ca propunerile valoroase ale tinerilor să fie rezolvate. Aceste lipsuri îndepărtează uteciștii de organizație și nu-i atrage la îndeplinirea sarcinilor. Activul U.T.C. nu se face prezent întotdeauna în viața și preocupările tinerilor, iar secretarii ai comitetelor — cum este cazul și la noi pe șantiere — nu se duc cu suficient curaj la conducerea tehnico-administrativă ca să susțină cu tărie problemele tinerilor.

Este necesar ca activiștii Uniunii Tineretului Comunist de la municipiu, județ și chiar de la Comitetul Central să comunice mai consecvent cu tinerii, să vină mai des în mijlocul nostru, să realizeze un dialog viu acolo, sus, pe schelă, la locul de muncă al tinerilor.

Cuvîntul tovarășului ȘTEFAN RAB

Înainte de toate aș dori ca în calitate de prim secretar să exprim de la această tribună aderiunea tinerilor români și maghiari din județul Covasna la politica înțeleaptă a partidului și statului nostru, la recentele documente elaborate de plenara Comitetului Central al P.C.R. Ele au fost dezbătute în cadrul organizațiilor U.T.C. cu multă seriozitate, stabilindu-se măsuri care să ducă la eliminarea unor neajunsuri, a acelui formalism, a acelui festivism care au fost criticate de secretarul general al partidului.

În cadrul acestor dezbateri a reieșit foarte clar și lipsa contactului activiștilor cu tineretul, cu organizațiile U.T.C. Mai ales a acelor activiști cu munci de răspundere, așa-zișii șefi. Una din cauzele acestei situații o constituie numărul mare de ședințe pe care le ținem. La ședințe se adaugă și situațiile scriptice pe care noi trebuie să le întocmim. Aș solicita ca și Biroul Comitetului Central, Secretariatul acestuia, să micșoreze cantitatea de hîrtii pe care ne-o pretind. Vă rog să mă credeți că este foarte mare.

De asemenea, o altă problemă pe care trebuie s-o avem noi în vedere se referă la exigența pe care trebuie să o manifestăm față de aparatul nostru salariat. Aici trebuie să facem ceva pentru schimbarea opiniei noastre cu privire la apariția muncii ideologice, să reintroducem acea metodă veche de a-i întrebia pe activiști în ce organizații au fost, ce probleme s-au ridicat. În aceste organizații și cum au fost rezolvate.

Ne-am obișnuit să semnăm unele lucruri, să informăm despre ele dar nu luăm măsuri concrete de rezolvare. Aș vrea să ridic și problema necesității pregătirii mai corespunzătoare, din punct de vedere metodic a aparatului nostru. Activiștii, mulți dintre ei sînt bine pregătiți teoretic, dar nu sînt învățați metodic cum trebuie să acționeze.

Este o datorie și a Comitetului Central ca atunci cînd elaborează instrucțiuni să indice și metodele de aplicare a acestora în viață. Foarte ușor se dau aceste indicații, directive, dar mai greu se arată care sînt formele și metodele de aplicare a lor.

Cuvîntul tovarășului GHEORGHE NICULESCU

Plenara noastră analizează o problemă deosebit de importantă pentru destinele tinerei generații, privind formarea trăsăturilor de caracter ale omului nou, constructor al societății socialiste multilateral dezvoltate. Măsurile adoptate de Comitetul Executiv al Comitetului Central al Partidului Comunist Român, precum și programul elaborat de Plenara Comitetului Central al P.C.R. din 3-5 noiembrie a.c. reflectă grija părintească pe care o acordă conducerea de partid, personal tovarășul Nicolae Ceaușescu educării în spiritul idealului comunist al tineretului patriei noastre.

Doresc să arăt că tinerii din comuna Stănești, județul Olt, au primit cu multă satisfacție și bucurie aceste documente.

În continuare vorbitorul a arătat: eu consider că tematica organizatorică cel mai corespunzător pentru cultivarea la tineri a dragostei față de patrie și popor, pentru stimularea interesului de aprofundare a politicii interne și externe a partidului și statului nostru îl constituie învățămîntul politic U.T.C.

Și anul trecut acesta a avut loc în organizațiile U.T.C. din comună. Dar, a existat la unii propagandiști, mai ales în pregătirea expozeelor, o anumită tendință de teoretizare, de transpunere și prezentare a unor teze și cifre fără o legare directă de activitatea productivă, fără să-i facem pe tineri la o gîndire vie, la dezvoltarea pasiunii pentru studierea literaturii politice. Trăind urma de această experiență, în acest an, comitetul comunal Stănești al U.T.C. cu sprijinul aparatului de partid, a recrutat cei mai buni propagandiști din rîndul cadrelor bine pregătite profesional și cu un nivel politic ridicat care să-și îndeplinească mai bine misiunea de a face din învățămîntul politic U.T.C. forma cea mai eficientă de educație comunistă a tineretului. Aceștia cu foarte bună măiestrie de a se prezenta periodic în organele de presă, consultați pe diferite teme, au se desfășoară în cadrul pregătirii politice în organizațiile U.T.C. Aș sugera două editarea mai largă a unor materiale de propagandă, care să prezinte tradițiile de muncă și luptă ale poporului și partidului nostru, ale organizației revoluționare de tineret. Să se realizeze mai multe filme ai căror eroi să fie tinerii din uzinele noastre. În emisiunile de la televiziune să se prezinte mai multe aspecte din viața și activitatea tineretului din țara noastră, de pe șantierele naționale și din industrie.

Cuvîntul tovarășului TRAIAN AURITE

Doresc să informez plenara că toți uteciștii din Politehnica bucureșteană, toți studenții, au primit cu bucurie documentele de partid, își manifestă hotărîrea de a se pregăti la un nivel superior, de a-și ridica neîncetat cunoștințele politice, de a-și înarma exemplar politica partidului, de a face totul pentru a-și aduce contribuția la transpunerea în viață a hotărîrilor partidului. Specialistul care se pregătește în institutul nostru trebuie să îmbine atribuțiile competenței profesionale cu cele de militant activ pentru cauza partidului, să fie cetățean cu o conștiință înaintată, cu o poziție consecvent revoluționară. Nu este timpul vorbelor mari și frumoase, ci al faptelor. Ele sînt acelea care vor caracteriza activitatea noastră.

Este de datoria asociației — a subliniat vorbitorul — să fie în primele rînduri în dialogul învățămînt-producție.

În institutul nostru există experiența facultății de tehnologia construcțiilor de mașini, a asociației studențești, care a stabilit, nu numai contacte dar a și organizat acțiuni interesante împreună cu organizația U.T.C. de la Fabrica de mașini unelte și agregate București.

Acțiunile concepute au cuprins o gamă largă de aspecte, de la cele privind organizarea practicii în producție a studenților și pînă la schimburi de experiență privind viața de organizație. Participarea unui număr de uteciști de la fabrica de mașini unelte la adunarea generală de la anul IV a dat un plus de dinamism, de combativitate, de prospețime revoluționară.

Toate aceste acțiuni au darul de a întări rîndurile organizației noastre, a legăturilor dintre tineretul muncitoresc și tineretul studențesc. Ele fac cunoscute studenților spiritul disciplinei muncitorești, combativitatea oamenilor din uzine, le arată pe viu cum se realizează bunurile materiale. Toate acestea sînt cîteva din cuvintele noastre de angajare, la care secretarul general al partidului, tovarășul Nicolae Ceaușescu, ne-a îndemnat să medităm și să acționăm în consecință. Ne angajăm să-i urmăm îndemnul și să răspundem prin înaltă calitate muncii politice pe care o depunem.

Cuvîntul tovarășului ION VULTURAR

Dezbaterea în acest cadru a activității politico-ideologice și a sarcinilor ce revin Uniunii Tineretului Comunist din programul politico-ideologic adoptat de partid, la propunerea secretarului general, tovarășul Nicolae Ceaușescu, are o deosebită importanță pentru întreaga activitate de educație comunistă desfășurată în rîndurile tineretului.

În rîndul tinerilor români și de alte naționalități, al organizației județene Bihor a U.T.C. exprim și cu acest prilej totala adeziune la acest program, adeziune care a reieșit de altfel și cu prilejul adunărilor de dezbatere a acestor măsuri în cadrul organizațiilor U.T.C. din județul nostru.

Cu toate eforturile pe care le-am făcut și la noi întîlnim tineri care nu sînt încadrați în producție, preferă mai degrabă să-și găsească alte surse de existență decît o muncă utilă societății iar unii chiar, dintre cei care sînt încadrați în producție, nu întotdeauna privesc cu răspunderea necesară obligațiile profesionale.

Trebuie să recunoaștem că poate actuale aspecte ale organizației U.T.C. au trecut destul de ușor, tolerîndu-le într-un mod nejustificat.

Aș dori să informez plenara că ne ocupăm în prezent foarte serios de aceste probleme. Astfel de la începutul anului și pînă în prezent, am reușit să încadrăm un important număr de tineri în munca productivă. Desigur, aceasta în ultimele luni cînd, trebuie să recunoaștem, ne-am preocupat mai mult și sub impulsul sarcinilor, a măsurilor pe care partidul nostru le-a adoptat.

Neajunsurile ce se manifestă în participarea tineretului la muncă se datoresc faptului că nu în suficientă măsură, unele organe și organizații U.T.C. s-au preocupat de dezvoltarea la tineri a pasiunii și interesului față de muncă, stimei și respectului față de făuritorii bunurilor materiale.

Nu întotdeauna sarcina educării prin muncă și pentru muncă a ocupat locul cuvenit în activitatea biroului județean, a altor organe și organizații U.T.C. Se impune ca cel puțin de acum încolo să facem acest lucru cu responsabilitate și combativitate comunistă, așa cum ne învață partidul.

Cuvîntul tovarășei ANGELA ȘANDRU

Vorbind despre experiența organizației U.T.C. din orașul Năsăud, eleva Angela Șandru, de la Liceul „George Coșbuc" din Năsăud, s-a referit la cîteva aspecte de educare politică a tineretului, de formare a convingerilor științifice despre lume și viață, de educare patriotică și revoluționară: conservul pe teme din istoria partidului și poporului nostru, dezbateri și simpozioane pe teme privind realizările obținute de poporul nostru pe calea construcției socialiste, mese rotunde pe teme de etică și echitate socială. Organizația U.T.C. a contribuit în ultima vreme în mai mare măsură la cunoașterea trecutului de luptă a partidului, la formarea și dezvoltarea sentimentului de dragoste față de partid și popor, față de patria noastră socialistă.

Cu toate acestea, sublinia vorbitoarea, trebuie să recunoaștem că mai avem destule neajunsuri. Nu întotdeauna ne-am preocupat de pregătirea și desfășurarea adunărilor generale și nu am reușit să facem din aceste adunări o adevărată școală de educație comunistă a tinerilor. Prin activitățile inițiate n-am reușit să desfășurăm o muncă concretă, permanentă și diversificată în vederea educării ateiste-științifice a elevilor. De asemenea, organizațiile U.T.C. nu și-au adus contribuția cuvenită la cooperarea revistelor școlare, la întocmirea programelor societăților științifice ale elevilor, și din această cauză revistele școlare, prin conținutul lor, prin problemele abordate, nu au reușit să fie o tribună de consultare a opiniilor și ideilor majorității elevilor.

Pentru viitor, în vederea creșterii eficienței învățămîntului politic ideologic, pe baza consultării tinerilor, am stabilit tematicile care vor fi dezbătute în acest an. Am invitat în mijlocul nostru membrii biroului comitetului județean de partid care ne-au vorbit și ne-au prezentat sensul, conținutul și importanța documentelor de partid privind îmbunătățirea activității de educare politică-ideologică a tineretului. De asemenea, la punctul de informare politică am pus la dispoziția tuturor elevilor documentele de partid și de stat, publicații social-politice, extrase din presa de tineret. Rubrica pe teme social-politice din cadrul gazetei de perete publică periodic hotărîri, cuvîntări, articole din presa de actualitate. Am organizat acțiuni de muncă voluntar patriotică pentru amenajarea și dotarea atelierelor școlare, creiadu-se astfel posibilitatea ca încă de la început instruirea tehnico-productivă să se desfășoare în bune condițiuni. Am realizat și alte obiective stabilite, dar în perioada următoare va trebui să muncim cu și mai multă seriozitate și, bineînțeles, pasiune în vederea realizării integrale a măsurilor stabilite.

Cuvîntul tovarășului SIMION ALECU

O primă chestiune asupra căreia s-a oprit vorbitorul, reprezentant al organizației U.T.C. de la platforma industrială Brăila, a fost aceea privitoare la prezența secretarului U.T.C. în organele de conducere colectivă ale întreprinderii. Subliniind importanța cu totul deosebită a legiferării acestei măsuri, el a evidențiat responsabilitatea cu care trebuie privită de către fiecare secretar U.T.C. răspunderea sa pentru reprezentarea problemelor specifice tineretului din întreprindere, obligația de a participa cu competență, deci de a se pregăti corespunzător, la rezolvarea tuturor aspectelor aduse în dezbaterea Consiliului oamenilor muncii.

Noi sîntem conștienți că în activitatea noastră s-au manifestat neajunsuri, că organizațiile U.T.C. nu au făcut totul pentru înlăturarea lor. Mai avem tineri care nu depun eforturi ca, împreună cu colectivul din care fac parte, să obțină rezultate bune, absentează nemotivat, întîrzie de la program, chiulesc, nu respectă normele de protecția muncii, se sustrag de la muncă. În această direcție, noi ne-am propus să acționăm în mod deosebit, cu mai multă perseverență. Întîlnim și la noi, în Grupul industrial, deși adunările generale se țin lunar, încă unii secretari de organizație care nu au înțeles importanța adunărilor generale și nu se consultă cu tinerii asupra temelor care trebuie puse în dezbatere și în felul acesta multe din adunările generale nu-și ating scopul propus. În legătură cu aceasta se ridică o problemă deosebit de serioasă: instruirea secretarilor. Instruirile care se organizează la nivelul comitetului municipal suferă încă prin ineficiența lor. Se prezintă o informare de vreo oră, vine apoi un tovarăș secretar de la comitetul municipal care expune sarcinile profesionale. Chiar dacă informarea este foarte bună pentru toată lumea, ea nu reușește ce-și propune din cauza aglomerării prea multor lucruri într-un timp prea scurt. Eu cred că ar trebui să fie chemați secretarii organizațiilor, să începem cu o discuție între noi, secretarii, cîțiva secretari de organizație să împărtășească din experiența lor. Sînt secretari de organizație de 8—10 ani și poate că știu mai mult decît unii tovarăși care ne prezintă sarcinile stereotip, fără a le axa pe realitate, pe specificul locurilor de muncă. Experiența pe care o au aceștia nu trebuie să rămînă doar un bun al fiecăruia, ci poate și trebuie să fie un bun al tuturor.

Cuvîntul tovarășului EMILIAN SASU

Referindu-se la o serie de aspecte privind mișcarea artistică studențească de amatori, insistînd asupra activității studenților din institutele de artă, vorbitorul a ținut să precizeze în cuvîntul său:

În centrul universitar Iași este evidentă înnoirea determinată de punerea în practică a recentelor directive ale Partidului Comunist Român. Astfel, în cadrul cluburilor studențești din cadrul institutelor și al Casei de cultură a tineretului și studenților a crescut proporția acțiunilor cu caracter educativ, au sporit întîlnirile cu cadre didactice de prestigiu, cu absolvenți, cu specialiști în producție, s-au înmulțit serile de poezii, serile de inițiere muzicală, care atrag prin nivelul lor ridicat un număr din ce în ce mai mare de studenți. Am acordat o atenție deosebită înființării brigăzilor artistice de agitație, brigăzi studențești care constituie un eficient instrument de combatere a greșelilor, instrumente de infierare a aspectelor negative din activitatea studențească. De asemenea, avem în vedere ca să schimbăm profilul student-clubului de la Casa de cultură a studenților, pînă nu de mult o cafenea obișnuită frecventată de elemente care nu aveau nimic comun cu spiritul autentic studențesc. În ceea ce privește reuniunile studențești, am urmărit ca latura pur distractivă să fie dublată de cea educativă și pentru aceasta în primul rînd am cerut participanților la aceste reuniuni să aibă o ținută și comportare corespunzătoare. În atenția noastră a stat și stă grija ca formațiile orchestrale ce asigură programul muzical la aceste reuniuni să corespundă, atît din punct de vedere al valorilor individuale și de ansamblu cît și din punct de vedere al repertoriului, exigențelor actuale. O atenție permanentă acordă comisia noastră culturală activităților artistice ale studenților în fiecare institut și la casa de cultură, existînd acum formații care deja pot da spectacole în centrul nostru universitar. Un alt aspect al activității cu caracter cultural este contactul mai strîns pe care am reușit să-l realizăm în ultima vreme cu instituțiile de artă ieșene, prin spectacolele pe care le dau pentru studenți.

Îmi exprim convingerea că măsurile pe care partidul le-a luat în ultima vreme în legătură cu formarea spirituală a tinerilor ca și plenara noastră de azi, prin hotărîrile sale vor contribui mai mult și vor impulsiona și direcționa mai just acțiunile cu caracter cultural-artistic și educativ ale tineretului nostru. Vreau să subliniez faptul că aceasta se va întîmpla numai și numai cu contribuția deplină și conștientă a noastră, a tuturor, celor care activăm în acest domeniu.

Cuvîntul tovarășului ION DRAGOMIR

Aș ridica aici aspectul, că oricîte acțiuni și oricît de bine ar funcționa colaborarea cu ceilalți factori dacă nu vom porni înainte de toate la întărirea vieții interne de organizație, dacă nu vom avea în vedere în primul rînd faptul că un număr însemnat de membri ai Uniunii Tineretului Comunist nu participă suficient de activ la acțiunile întreprinse de organizațiile de bază, nu vom reuși să îmbunătățim activitatea noastră.

Cred, în legătură cu munca politică de masă că atît la noi, în județul Botoșani, cît și la nivelul Comitetului Central U.T.C., în unele cazuri mai mult am vorbit despre necesitatea muncii politice educative, am dat probabil sarcina la alții s-o facă, însă nu întotdeauna am constituit noi, cei care trebuia să facem acest lucru, un exemplu personal în ceea ce privește munca politică de masă.

Adevărul este că am lucrat prea mult la general, cu toată lumea, că s-au făcut o serie de acțiuni însă am neglijat deseori munca politică de la om la om. Mi se pare că înainte de a căuta explicația reală în faptul că nu ne ajută suficient conducerile întreprinderilor trebuie să vedem în primul rînd ce am făcut noi, concret, cu fiecare tînăr în parte, dacă l-am făcut conștient de necesitatea realizării sarcinilor, dacă în cadrul activității organizațiilor U.T.C. s-au reflectat cerințele și preocupările sale și dacă l-am ajutat să rezolve aceste probleme.

Noi, organizațiile U.T.C., trebuie să acționăm mai hotărît pentru dezvoltarea la tinerii din satele județului nostru a dragostei pentru muncă, pentru orientarea lor profesională, în primul rînd spre meseriile din agricultură. Nu e mai puțin adevărat — și aș face aici și o propunere, fără să însemne că vrem să dăm vina pe altcineva — că și Ministerul Învățămîntului ar trebui să intervină mult mai direct în această privință. La ora actuală se predau în școlile generale obiecte de cunoștințe agricole. Aceste obiecte, acolo unde nu avem profesori cu calificarea corespunzătoare, ar putea fi predate de specialiștii din agricultură, ei fiind cei mai în măsură să o facă, sprijinind efectiv procesul de orientare și dezvoltare a dragostei față de muncă în cooperativa agricolă. Bineînțeles, aceste recomandări nu ne pot scuti pe noi, organele și organizațiile U.T.C., de efortul propriu, de căutarea unor modalități atractive și eficiente în munca cu tineretul de la sate. Aceasta este una din datoriile noastre permanente și ne angajăm s-o ducem pînă la capăt.

CUVÎNTUL TOVARĂȘULUI GHEORGHE PANĂ

la încheierea lucrărilor plenarei comune a C.C. al U.T.C. și Consiliului U.A.S.R.

Luînd cuvîntul în încheierea lucrărilor Plenarei comune a C.C. al U.T.C. și a Consiliului U.A.S.R., tovarășul Gheorghe Pană, membru al Prezidiului Permanent, al Comitetului Executiv, secretar al C.C. al P.C.R., a transmis un cald mesaj de salut din partea conducerii partidului, a tovarășului Nicolae Ceaușescu, participanților la plenară, membrilor organizației revoluționare a tineretului din România, întregului tineret al patriei.

Apreciind spiritul de lucru, combativ, care a caracterizat dezbaterile, numeroasele propuneri și sugestii făcute de către vorbitori, tovarășul Gheorghe Pană a subliniat înalta răspundere cu care își desfășoară activitatea tinerii muncitori, țărani, elevi, studenți, cea mai mare parte a activiștilor Uniunii Tineretului Comunist. Lucrările plenarei — a arătat vorbitorul — au constituit o continuare a dezbaterilor care au avut loc în toate organizațiile U.T.C. și în asociațiile studențești pe baza documentelor de excepțională însemnătate, adoptate de conducerea partidului pentru îmbunătățirea activității ideologice, de educare marxist-leninistă a oamenilor muncii din România; cu prilejul acestora s-au stabilit măsuri eficiente privind căile perfecționării întregii activități a organizației revoluționare de tineret, situîndu-se la loc de frunte problemele muncii, învățăturii și pregătirii culturale a tinerei noastre generații, sarcinile îmbunătățirii continue a activității politice în rîndurile acesteia. Măsurile pe care le-ați adoptat azi se înscriu organic în sarcinile stabilite de programul elaborat de Plenara Comitetului Central al partidului din 3—5 noiembrie a.c., care ne dezvăluie cu o deosebită forță de convingere covîrșitoarea importanță politică, teoretică și practică pe care o au propunerile prezentate de secretarul general al partidului nostru și aprobate de Comitetul Executiv al C.C. al P.C.R. Se demonstrează astfel încă o dată valoarea inestimabilă a acestor documente, care trebuie să fie temeinic studiate, pe deplin înțelese, de către fiecare cetățean al patriei noastre, de către fiecare tînăr.

În cadrul acțiunilor premergătoare plenarei dumneavoastră, tovarășul Nicolae Ceaușescu — a spus vorbitorul — s-a întîlnit cu Biroul C.C. al U.T.C. și Biroul Comitetului Executiv al Consiliului Uniunii Asociațiilor Studenților, indicînd un ansamblu de măsuri menite să ducă la îndeplinirea sarcinilor complexe care revin organizației U.T.C., la afirmarea ei mai viguroasă în procesul de educație a tineretului. Documentele plenarei, caracterul și conținutul acestora au încorporat prețioasele indicații și recomandări pe care secretarul general al partidului le-a făcut cu acest prilej.

Referindu-se la realizările dobîndite în anii socialismului, tovarășul Gheorghe Pană a evidențiat munca eroică a clasei muncitoare, a țărănimii și intelectualității, a tuturor celor ce muncesc în fabrici, pe ogoare, în instituții, arătînd că partidul nostru, mai puternic ca oricînd, strîns unit în jurul Comitetului Central, își face pe deplin datoria de forță conducătoare a poporului în lupta măreață pentru edificarea socialismului în țara noastră.

O dată cu trecerea la înfăptuirea actualului plan cincinal, România a intrat într-o nouă etapă a evoluției sale, în cadrul căreia formarea omului nou, cu o înaltă conștiință socialistă și un larg orizont de cultură reprezintă un factor de cea mai mare însemnătate. Realizarea acestui obiectiv este însăși esența programului adoptat de recenta plenară a C.C. al P.C.R.

În continuare, vorbitorul a arătat că în înfăptuirea politicii partidului, un mare rol revine Uniunii Tineretului Comunist, asociațiilor studențești, care au sarcina ca sub conducerea organizațiilor de partid să contribuie la unirea eforturilor tinerei generații, pentru a contribui la dezvoltarea materială și spirituală a patriei, de a acționa pentru ca fiecare tînăr să trăiască și să muncească după principiile și normele eticii societății socialiste și comuniste.

Activitatea organizațiilor U.T.C. și a asociațiilor studențești privind pregătirea politică și profesională trebuie să fie orientată în întregime spre educarea tineretului în spirit muncitoresc. Este meritoriu faptul că mai ales în ultimul timp organizațiile U.T.C. au pus accentul pe educația prin muncă și pentru muncă, obținînd unele succese. Trebuie să spunem însă că tocmai în acest domeniu de foarte mare importanță există încă serioase lipsuri. Sînt încă tineri care manifestă atitudini necorespunzătoare față de muncă, în special față de activitățile direct productive și care scapă de sub influența educativă a organizațiilor de tineret. Este necesar, de aceea, ca în spiritul chemării adresate de tovarășul Nicolae Ceaușescu organizațiilor U.T.C., de a deveni adevărate școli ale educației comuniste, să organizăm mai bine activitatea acestora, să le transformăm în colective militante, care să nu admită lenea, chiulul, parazitismul, să-i îndrume pe tineri spre fabrici și uzine, spre ogoare, să pună astfel mai bine în valoare elanul și energia lor creatoare.

În vederea soluționării problemelor care apar în legătură cu condițiile de muncă și de viață ale tineretului muncitoresc, organizațiile U.T.C. trebuie să manifeste preocupări permanente, să întrețină un dialog constant cu organele de stat, cu celelalte organizații de masă și obștești, să conlucreze mai îndeaproape cu sindicatele și ministerele economice, să manifeste o poziție mult mai activă pentru ca problemele sociale ale tineretului să-și găsească rezolvări mai operative și competente.

O mult mai mare atenție va trebui acordată și întăririi activității organizațiilor U.T.C. de la sate, pentru ca tineretul să se formeze în spiritul dragostei față de munca în C.A.P., al respectului față de avutul obștesc, să cunoască și să contribuie activ la înfăptuirea programelor de modernizare și dezvoltare a agriculturii. Din acest punct de vedere apare cu totul nefiresc faptul că în multe sate organizațiile U.T.C. desfășoară o activitate slabă, nu reușesc să antreneze în procesul educativ decît o parte a membrilor lor. Luînd măsuri pentru remedierea acestor stări de lucruri, va trebui ca preocupările organizațiilor U.T.C. să fie orientate mai direct spre problemele creșterii producției agricole, să fie legate mai mult de viața unităților economice în care trăiesc tinerii. În același timp, o mai mare atenție trebuie acordată creșterii nivelului cultural al tinerilor de la sate. Pentru aceasta este necesar ca organizațiile U.T.C. să-și asume responsabilități directe în desfășurarea activităților din cadrul căminelor culturale, a bibliotecilor, reînviind, astfel, o mai veche tradiție, care a dat rezultate foarte bune și pe care uteciștii o pot prelua cu succes.

În continuare, referindu-se la rolul care revine școlii ca principal factor de cultură și civilizație al unei națiuni, cadru de bază al împlinirii și formării tineretului, tovarășul Gheorghe Pană a subliniat căile și mijloacele prin care organizațiile U.T.C. trebuie să conlucreze mai eficient cu școala și cadrele didactice pentru înfăptuirea directivelor partidului de perfecționare continuă a învățămîntului de toate gradele. O mai mare atenție trebuie să acorde organizațiile județene, municipale și orășenești ale U.T.C. întăririi activității politico-educative în școlile profesionale, în care se pregătesc viitoarele detașamente ale clasei noastre muncitoare.

Pornind de la o analiză exigentă a fenomenelor negative care se mai întîlnesc la unii tineri, în atitudinea lor față de muncă, organizațiile de tineret trebuie să își aducă mai eficient propria contribuție la legarea învățămîntului de producție, la educarea și formarea tinerei generații. Organizațiile U.T.C. din școli și asociațiile studențești trebuie să conlucreze mai strîns cu cele din uzină pentru a sprijini măsurile privind asigurarea bazei materiale necesare desfășurării activității practice, străduindu-se consecvent pentru sporirea eficienței orelor de practică în atelierele-școală și în întreprinderi.

Subliniind rolul cadrelor didactice în educarea tineretului, s-a arătat că trebuie luate măsuri energice pentru aplicarea neîntîrziată a indicațiilor tovarășului Nicolae Ceaușescu cu privire la conlucrarea dintre profesorii diriginți, conducerile școlilor și organizațiile U.T.C.

Evidențiind succesele repurtate de organizațiile studențești în educarea membrilor lor în spiritul respectului față de muncă și învățătură, al îndeplinirii obligațiilor profesionale, tovarășul Gheorghe Pană a arătat că în centrul activității educative trebuie să se afle într-o și mai mare măsură munca politică pentru explicarea și cunoașterea trecutului de luptă al poporului, pentru a face înțeles studenților sensul politicii partidului, marețele obiective pe care și le propune societatea, astăzi. Asociațiile trebuie să desfășoare temeinice activități profesionale, științifice, cultural-educative care să contribuie la formarea înaltelor trăsături ale viitorului specialist, constructor al noii orînduiri. Fiindu-le puse la dispoziție condițiile cele mai bune, putem și trebuie să determinăm o atitudine înaintată a tuturor studenților față de societate, o înțelegere responsabilă a îndatoririlor ce le revin, o comportare demnă, socialistă.

Pe baza sarcinilor puse de conducerea partidului în fața organizațiilor U.T.C., Biroul Comitetului Central, organele și organizațiile U.T.C. vor trebui să ia măsuri pentru cuprinderea întregului tineret la acțiunile de muncă patriotică, pentru creșterea rolului și eficienței lor educative. Există în acest domeniu largi posibilități de valorificare a inițiativelor organizațiilor U.T.C., pentru participarea tinerilor muncitori, țărani, elevi și studenți pe marile șantiere, la realizarea obiectivelor industriale, a programelor de dezvoltare și modernizare a agriculturii, la gospodărirea și înfrumusețarea localităților patriei noastre.

În continuarea expunerii s-a arătat că rezolvarea eficientă și operativă a sarcinilor pe care Partidul Comunist Român le-a pus în fața organizației U.T.C. este condiționată de îmbunătățirea stilului și metodelor de muncă ale organelor sale conducătoare, de înlăturarea manifestărilor de formalism, asigurarea unei legături permanente a tuturor activiștilor și cadrelor U.T.C., a tovarășilor din Biroul C.C. al U.T.C., în primul rînd, cu masele de tineri din fabrici și uzine, unități agricole, școli și facultăți. Se cer depuse eforturi stăruitoare pentru organizarea îndeplinirii măsurilor și hotărîrilor. Întărirea controlului asupra modului în care ele sînt aplicate în viață, pentru dezvoltarea și întărirea vieții de organizație, sporirea rolului educativ al adunărilor generale și creșterea forței lor în mobilizarea uteciștilor la înfăptuirea sarcinilor reieșite din hotărîrile partidului și statului nostru.

În încheiere, tovarășul Gheorghe Pană și-a exprimat convingerea că Uniunea Tineretului Comunist, asociațiile studențești vor ști să pună în valoare întreaga lor energie, făcînd totul pentru transpunerea în fapte, în rîndurile tineretului, a înaltelor principii și norme de muncă și viață comunistă pe care le afirmă viguros hotărîrea Plenarei C.C. al P.C.R. din noiembrie a.c., pentru îmbunătățirea și perfecționarea întregii lor activități, corespunzător sarcinilor de mare răspundere ce le revin din programul elaborat de Congresul al X-lea al P.C.R. pentru făurirea societății socialiste multilateral dezvoltate în patria noastră.

Înapoierea delegației M.A.N.

Delegația Marii Adunări Naționale a Republicii Socialiste România, condusă de tovarășul Ștefan Voitec, președintele Marii Adunări Naționale, care a făcut o vizită în Republica Liban, la invitația președintelui Camerei Deputaților Kamel, El-Assaad, s-a înapoiat vineri după-amiază în Capitală.

Din delegație au făcut parte deputații Roman Moldovan, vicepreședinte al Academiei de Științe Sociale și Politice, Petre Nicolae, primarul municipiului Constanța, membru al Comisiei economico-financiare a M.A.N., Stanciu Stoian, secretarul Ligii de prietenie cu popoarele din Asia și Africa, membru al Comisiei pentru politică externă a M.A.N., Mircea Rebreanu, secretarul Comisiei juridice a M.A.N.

500 DE ANI DE EXISTENȚĂ A STREHAIEI

Recent a avut loc ședința comună a Comitetului orășenesc Strehaia al P.C.R. și a Consiliului popular orășenesc, consacrată aniversării a 500 de ani de existență documentară și a 50 de ani de cînd această localitate a fost declarată oraș. În cadrul ședinței au fost evidențiate progresele înregistrate în dezvoltarea economică și social-culturală a orașului, ridicarea gradului său de urbanizare, în anii construcției socialiste, mărturie grăitoare a politicii științifice, realiste a partidului și statului nostru, de ridicare a fiecărei localități la nivelul etapei pe care poporul nostru o înfăptuiește sub înțeleapta conducere a Partidului Comunist Român.

Exprimîndu-și profunda dragoste și recunoștință pe care întreaga populație a orașului Strehaia le nutrește față de partid, față de secretarul său general, Comitetul orășenesc de partid și Consiliul popular au adresat o telegramă C.C. al P.C.R., tovarășului **NICOLAE CEAUȘESCU**, în care se spune:

Înalta distincție acordată orașului nostru — conferirea „Ordinului Tudor Vladimirescu clasa I" — constituie pentru noi, pe lîngă mîndria și bucuria cinstirii cu care ne onorați, un puternic imbold la întreaga activitate, în sporirea eforturilor pentru înfăptuirea sarcinilor trasate de cel de-al zecelea Congres al Partidului, de documentele Plenarei Comitetului Central al Partidului Comunist Român din 3—5 noiembrie 1971.

În aceste momente solemne, vă asigurăm, iubite tovarășe Nicolae Ceaușescu, că nu vom precupeți nici un efort pentru înfăptuirea exemplară a politicii partidului și statului nostru, că ne vom strînge și mai mult rîndurile în jurul partidului, a Comitetului său Central, iar devotamentul nostru nemărginit față de înalta dumneavoastră personalitate, pildă și îndemn luminos pentru noi, îl vom dovedi prin noi și mărețe fapte.

Vizita ministrului afacerilor externe al Regatului Maroc

La invitația ministrului afacerilor externe al Republicii Socialiste România, Corneliu Mănescu, vineri după-amiază a sosit în Capitală, într-o vizită oficială, ministrul afacerilor externe al Regatului Maroc, dr. Abdelatif Filali.

Oaspetele este însoțit de Abdelaziz Bennani, ambasador, directorul Direcției cooperării economice și culturale din M.A.E., Bennani Smires, ambasador, directorul protocolului M.A.E., Boubker Cherkaoui, șeful diviziunii pentru problemele europene și americane din M.A.E., Moustapha Benhayoun, șef de cabinet la secretariatul de stat pentru comerț, industrie și marina comercială, și Ali Amor, de la secretariatul de stat al finanțelor.

La sosire, pe aeroportul Otopeni, ministrul marocan a fost întîmpinat de Corneliu Mănescu, precum și de Petru Burlacu, adjunct al ministrului afacerilor externe, Vasile Răuță, adjunct al ministrului comerțului exterior, Vasile Mircea, ambasadorul României în Maroc.

Au fost de față, Larabi Demaghlatrous, ambasadorul Republicii Algeriene Democratice și Populare, Salah Eddin I. Al-Sheikhli, însărcinatul cu afaceri ad-interim al Republicii Irak, Ibrahim Youssri, însărcinatul cu afaceri ad-interim al Republicii Arabe Egipt la București.

În aceeași zi, ministrul afacerilor externe al Marocului, Abdellatif Filali, a făcut o vizită protocolară ministrului afacerilor externe al Republicii Socialiste România, Corneliu Mănescu.

La întrevedere au luat parte Petru Burlacu, adjunct al ministrului afacerilor externe, Vasile Mircea, ambasadorul României în Maroc, Emilian Manciur, director în M.A.E., precum și persoanele oficiale care îl însoțesc pe ministrul marocan în vizita sa în țara noastră.

Întrevederea s-a desfășurat într-o atmosferă cordială.

★

În onoarea ministrului afacerilor externe al Marocului, dr. Abdellatif Filali, și a persoanelor oficiale care îl însoțesc, ministrul afacerilor externe, Corneliu Mănescu, a oferit, vineri seara, un dineu.

Au participat Cornel Burtică, ministrul comerțului exterior, Ion Cosma, ministrul turismului, Matei Ghigiu, ministrul construcțiilor industriale, Anghel Alexe, președintele Consiliului Național pentru Educație Fizică și Sport, membri ai conducerii unor instituții centrale, funcționari superiori din Ministerul Afacerilor Externe.

În timpul dineului, desfășurat într-o atmosferă cordială, cei doi miniștri de externe au rostit toasturi.

(Agerpres)

• SPORT • SPORT • SPORT • SPORT • SPORT •

RUGBI

În preajma meciului Franța-România

Noutăți și... indiscreții

● Rîvna cu care componenții reprezentativei naționale de rugbi se pregătesc pentru meciul cu Franța, este demnă de toată lauda. Urmărind „jocurile școală", se observă, cu regret, faptul că „ideile tactice" nu sînt încă cristalizate, că unele reguli fundamentale de joc sînt ignorate sau tratate superficial. **Să nu uităm că vom evolua la Béziers în fața unui public competent în materie.**

● Jocurile de verificare au creat dificultăți serioase antrenorilor lotului reprezentativ. Marți sau accidentat în joc: Rășcanu, Nica și Bucos, **joi,** Șerban, I. Pop, Dărăban, Florescu **și** Constantin. **Școală, școală... dar ce ne facem că pînă la înfruntarea de la Béziers mai avem o săptămînă și recuperarea unor jucători este incertă.**

● Este asigurată folosirea celor trei jucători români care activează la cluburi franceze: Irimescu, Ciobănel **și** Țuțuianu. **Se pun mari speranțe în aportul lor în această dificilă întrecere.**

● Voci autorizate „văd" în echipa reprezentativă pe redutabilul nostru jucător, Radu Demian, **în rolul de conducător de joc, unde este nevoie de competență, experiență și autoritate. Să nu uităm că francezii nu au renunțat la Dauga, jucător cu vechi state de serviciu în echipa de club,** Mont de Marsan **și în națională...**

● Apropo de regulament. Anul trecut la București, arbitrul englez Lamb, **a sancționat echipa noastră pentru „gafe" rezultate din interpretarea... regulamentului. Atenție, la Béziers, ne va arbitra un scoțian...**

● Inimoșii jucători de la „Rulmentul" Bîrlad, partenerii de antrenament al lotului național și-au luat rolul în serios, joi, pe Stadionul tineretului, întinzîndu-i bine pe selecționabili. Ce păcat că în unele perioade s-a depășit limita. Asta nu-i scutește pe antrenorii naționalei de păstrarea calmului. E absolut necesar, pentru că dificultăți vor fi mult mai multe și de acum înainte.

● Televiziunea română va transmite în direct de la Béziers, sîmbătă, 11 decembrie la ora 14,55 meciul Franța—România. O surpriză plăcută pentru amatorii de rugby.

● Ultima verificare publică a lotului reprezentativ are loc duminică la ora 10, pe Stadionul tineretului. Lotul va întîlni selecționata de juniori a țării.

● S-a întors din Franța, unde a întreprins un turneu de trei meciuri (o victorie, un meci nul și o înfrîngere) echipa Grivița Roșie.

● O veste de ultimă oră: Biroul Federației de rugbi a convocat la lot jucătorii: Demian, Atanasiu, Al. Pop și Pavlovici, toți de la Grivița Roșie.

GABRIEL FLOREA

Trîntă: O finală pasionantă

(Prin telefon, de la corespondentul nostru) În cochetul Palat al sporturilor din Galați, devenit cunoscut în ultimul timp prin găzduirea, aici, a unor importante competiții sportive, a început ieri finala pe țară a ediției a doua a Campionatului național sătesc de trîntă. Prezenți la „start": 240 de sportivi din 39 de județe și din comunele aparținînd municipiului București. Pe margine, emoționați, îndemnîndu-și elevii, uneori prea cu foc, 40 de antrenori. Cei 240 de sportivi participanți la finală sînt cei mai buni din cei 25 000 de concurenți cît a cuprins faza de masă. Deci, fiecare are „un palmares", fiecare are în spate 10 învinși.

Atmosfera specifică întrecerilor sportive se instaurează de la începerea primului meci, de parcă nu ar fi vorba de o competiție de amatori, de concurenți care se înfruntă nu prea des pe o adevărată saltea de luptă. Ochii arbitrilor, ai reprezentanților federației, prezenți aici, caută pe marii anonimi, pe posibilii sportivi de performanță. Privirile acestea calificate, scrutează trupurile concurenților și atunci cînd se opresc asupra unuia înseamnă că acela a învins detașat, că are mușchi puternici și o mare voință de luptă. Dar acum este abia primul tur așa că este prematur să rostești nume. Dacă cel pe care ai pus ochii nu va ajunge nici în finală, fiind învins de cine nici nu te aștepți? Neprevăzutul aici domnește ca la el acasă. Remarcăm în schimb trei nume care revin insistent în sala de întreceri: Borlești, Contești și Brănești. Nu sînt nume de concurenți, ci de localități. Prima este o comună din județul Neamț, a doua din Teleorman, a treia din Ilfov. În aceste comune, ni se spune, s-au format nuclee puternice de sportivi care practică trînta, așa că, în etapa pe județ, ei au cîștigat toate probele la cele 6 categorii, ceea ce a determinat ca cele trei județe să fie reprezentate numai de trei comune. Faptul este de reținut pentru amploarea pe care poate s-o capete în unele locuri asemenea competiții. Și mai reținem încă un fapt: la această ediție, spre deosebire de cea trecută, sînt reprezentate toate județele. Prin aceasta, unul din țelurile competiției organizate de C.C. al U.T.C., acela de dinamizare a sportului tradițional care este trînta, a fost atins. Grăitor în acest sens este, în primul rînd, marele număr de participanți la faza de masă. Celălalt scop al campionatului — recrutarea de viitori sportivi de performanță — pare să se contureze și el. „Cîțiva tineri concurenți ne-au stîrnit interesul, ne declara arbitrul Nicolae Hassler. Aștept să văd cum vor evolua. Poate, cine știe..." Iar maestrul sportului, Marin Cristea, remarcînd că prima zi a înregistrat meciuri foarte echilibrate, mărturisește că este pregătit sufletește pentru surprize, pentru apariția acelui tînăr care mîine să urce pe podiumul noilor performanțe... Mai sînt două zile de înfierbîntate întreceri.

I. CHIRIC

E. Polihroniade lideră la Vrnjaka Banja

Competiția feminină de șah „Cupa campioanelor europene" a continuat la Vrnjaka Banja cu desfășurarea partidelor din runda a 2-a. Maestra română Elisabeta Polihroniade (cu piesele albe) a remizat în 36 de mutări cu jucătoarea iugoslavă Konarkowska Sokolov, rezultat consemnat și în partida Gheorghieva-Veroczi. Vokralova a învins-o pe Timmer la mutarea a 40-a. Restul partidelor, printre care Gaprindașvili-Ivanka, s-au întrerupt.

În clasament conduc Elisabeta Polihroniade (România) și Vokralova (Cehoslovacia) — cu cîte 1,5 puncte fiecare, urmate de Ivanka (Ungaria) — 1 punct și o partidă întreruptă, Gheorghieva (Bulgaria) și Veroczi (Ungaria) — 1 punct etc.

PENTRU TIMPUL DV. LIBER

cinema

AVÎNT: rulează la Capitol (orele 10; 12; 14,30; 16,30; 18,30; 20,30).

FRAȚII: rulează la Lumina (orele 9,30—19,30 în continuare).

AȘTEPTAREA: rulează la Crîngași (orele 15,30; 18; 20,15).

NU TE ÎNTOARCE: rulează la Central (orele 9; 11,15; 13,30; 15,45; 18; 20,15), Lira (orele 15,30; 18; 20,15).

12 OAMENI FURIOȘI: rulează la Luceafărul (orele 9,30; 11,45; 13,45; 15,45; 18,15; 20,30), București (orele 8,30 10,30; 12,30; 16,30; 18,45; 21).

SALTUL: rulează la Doina (orele 11,30; 13,45; 16; 18,15; 20,30).

ANNA CELOR O MIE DE ZILE: rulează la Scala (orele 9,30; 13; 16,30; 20) Festival (orele 9,30; 12,45; 16; 19,30), Feroviar (orele 9,30; 13; 16 30 20).

SPARTACUS (ambele serii — ecran panoramic): rulează la Patria (orele 10, 16; 20).

MIHAIL STROGOFF: rulează la Melodia (orele 8,45; 11,15; 13,30; 16; 18,30; 20 45), Gloria (orele 9,30, 12; 14,30; 17; 19,30), Modern (orele 9, 11,15; 13,30; 16; 18,15, 20,30).

POVEȘTILE PITICULUI BIMBO: rulează la Timpuri Noi (orele 9—17 în continuare). Program de filme documentare (orele 18.45 —20,15 în continuare).

OLIVER: rulează la Excelsior (orele 9,30, 12,30, 16,30; 19,30), Flamura (orele 9, 12; 16; 19,30).

BRIGADA DIVERSE ÎN ALERTĂ: rulează la Laromet (orele 15,30; 17 30; 19,30)

CASTANELE SÎNT BUNE: rulează la Victoria (orele 9; 11,15; 13,30; 16; 18,30; 20,45), Volga (orele 9; 11,15; 13,30; 16; 18,15; 20,30).

VIS DE DRAGOSTE: rulează la Grivița (orele 9, 12,15; 16; 19,30).

MARELE PREMIU: rulează la Aurora (orele 9, 12; 16; 19,15), Tomis (orele 9; 12,30; 16; 19,30).

AEROPORTUL: rulează la Giulești (orele 15,30; 19).

SCOATE-ȚI PĂLĂRIA CÎND SĂRUȚI: rulează la Floreasca (orele 15,30; 18, 20.15).

ROMANTICII: rulează la Viitorul (orele 16; 18; 20).

N-AM CÎNTAT NICIODATĂ PENTRU TATA: rulează la Bucegi (orele 15 45; 18; 20.15).

FLOAREA DE CACTUS: rulează la Miorița (orele 10; 12,30; 15; 17,30; 20).

MOTODRAMA: rulează la Moșilor (orele 15,30 17,45; 20).

STEAUA DE TINICHEA: rulează la Buzești (orele 15.30; 18; 21,15), Arta (orele 15,30; 18; 20,15).

TIMPUL BERZELOR: rulează la Rahova (orele 15,30; 18; 20,15).

RITMURI SPANIOLE: rulează la Pacea (orele 15 45; 18; 20), Înfrățirea (orele 15,30; 17,45; 20).

VINOVATUL ESTE ÎN CASĂ: rulează la Popular (orele 15,30; 18; 20,15).

O FLOARE ȘI DOI GRĂDINARI: rulează la Unirea (orele 15,30; 19).

DUPĂ VULPE: rulează la Ferentari (orele 15,30; 17 45; 20).

UN AMANET CIUDAT: rulează la Progresul (orele 15,30; 18; 20,15).

SOARELE ALB AL PUSTIULUI: rulează la Vitan (orele 16; 18; 20).

VAGABONDUL: rulează la Drumul Sării (orele 9; 15).

ARTICOLUL 420: rulează la Munca (orele 10; 15,30; 19).

HELLO DOLLY: rulează la Cosmos (orele 15,30; 19).

SUNETUL MUZICII: rulează la Flacăra (orele 15.30—19).

SFIOASA (orele 10; 12; 14.15), NOPȚI ALBE (orele 16,30; 18,45), SPRE VEST (ora 21), rulează la Cinemateca — „Union".

teatre

SÎMBĂTĂ, 4 DECEMBRIE 1971

Opera Română: TRAVIATA — ora 19,30; Teatrul de Operetă: SE MĂRITĂ FETELE — ora 19.30; Teatrul Național „I. L. Caragiale" (Sala Comedia): BECKET — ora 20; (Sala Studio): PĂRINȚII TERIBILI — ora 20; Teatrul de Comedie: CHER ANTOINE — ora 20; Teatrul „Lucia Sturdza Bulandra" (Schitu Măgureanu): ZIARIȘTII — ora 17; PLAY STRINDBERG — ora 21; (Sala Studio): TRANSPLANTAREA INIMII NECUNOSCUTE — ora 20; Teatrul „C. I. Nottara" (B-dul Magheru): OMUL CARE... — ora 19,30; (Sala Studio): GAIȚELE — ora 20; Teatrul Mic: ANTIGONA — ora 19,30; Teatrul Giulești: MĂSURĂ PENTRU MĂSURĂ — ora 19,30; — premieră; Teatrul „C. Tănase" (Sala Savoy): BIMBIRICĂ — ora 19,30; (Calea Victoriei): VOX BOEMA — ora 19,30; Teatrul „Ion Vasilescu": FETELE DIDINEI — ora 19,30; Teatrul „Ion Creangă": DRUMUL E LIBER — ora 9,30; Studioul „Casandra" al I.A.T.C.: ȘEFUL SECTORULUI SUFLETE — ora 20; Ansamblul „Rapsodia Română": LEGENDĂ ȘI DOR — ora 19,30; Teatrul „Al. Davila" (Pitești) (la Sala Palatului): CONCERT-SPECTACOL prezentat de orchestra populară „Doina Argeșului" — ora 20; Circul Globus: PARADA RÎSULUI — orele 16 și 19,30.

DUMINICĂ, 5 DECEMBRIE 1971

Opera Română: TRIPTIC DE BALET — ora 11; DON PASQUALE — ora 19,30; Teatrul de Operetă: SÎNGE VIENEZ — ora 10,30; CONTELE DE LUXEMBURG — ora 19,30; Teatrul Național „I. L. Caragiale" (Sala Comedia): ENIGMA OTILIEI — ora 10,30, CUI I-E FRICĂ DE VIRGINIA WOOLF? — ora 15,30; SURORILE BOGA — ora 20; (Sala Studio): CINE EȘTI TU? ora 10,30; SĂ NU-ȚI FACI PRĂVĂLIE CU SCARĂ — ora 15,30; PRIMA ZI DE LIBERTATE — ora 20; Teatrul de Comedie: CHER ANTOINE — ora 10,30; CROITORII CEI MARI DIN VALAHIA — ora 15,30; NICNIC — ora 20; Teatrul „Lucia Sturdza Bulandra" (Schitu Măgureanu): PLAY STRINDBERG — ora 10; D-ALE CARNAVALULUI — ora 15; LEONCE ȘI LENA — ora 20; (Sala Studio): POVESTIRI DIN PĂDUREA VIENEZĂ — ora 10; DOMNIȘOARA DE BELLE-ISLE — ora 15; IUBIRE PENTRU IUBIRE — ora 20; Teatrul „C. I. Nottara" (B-dul Magheru): OMUL CARE... — ora 10; ADIO CHARLES — ora 15,30; ȘI EU AM FOST ÎN ARCADIA — ora 19,30; (Sala Studio): SUS PE ACOPERIȘ ÎN SAC — ora 16; VIZIUNI FLAMANDE — ora 20; Teatrul Mic: PISICA SĂLBATICĂ — ora 19,30; Teatrul Giulești: OMUL CARE A VĂZUT MOARTEA — ora 10; MĂSURĂ PENTRU MĂSURĂ — ora 19,30; Teatrul „C. Tănase" (Sala Savoy): BIMBIRICĂ — ora 19,30; (Calea Victoriei): VOX BOEMA — ora 19,30; Teatrul Evreiesc: DOUĂ NUNȚI ȘI UN DIVORȚ — ora 11; Teatrul „Ion Vasilescu": CÎND REVORVERELE TAC — ora 10,30; SICILIANA — ora 19,30; Teatrul „Ion Creangă": DRUMUL E LIBER — ora 10; SNOAVE CU MĂȘTI — ora 16; Teatrul „Țăndărică" (Calea Victoriei): ELEFANȚELUL CURIOS — ora 11; (Str. Academiei): PUNGUȚA CU DOI BANI — ora 11; Studioul „Casandra" al I.A.T.C.: CÎNTICELE COMICE — TREI CRAI — orele 10,30 și 20; Ansamblul „Rapsodia Română": LEGENDĂ ȘI DOR — ora 19,30; Teatrul „Al. Davilla" (Pitești), (la Sala Palatului): CONCERT SPECTACOL prezentat de Orchestra populară „Doina Argeșului" — orele 17 și 20; Circul Globus: PARADA RÎSULUI — orele 16 și 19,30.

tv

SÎMBĂTĂ, 4 DECEMBRIE 1971

14,30 Tenis: Turneul Campionilor — transmisiune directă de la Paris; 15,45 Box: Polonia — Anglia — înregistrare de la Varșovia; 16,30 Emisiune în limba germană; 18,15 Tenis: Turneul Campionilor — transmisiune directă de la Paris; 19,20 1001 de seri; 19,30 Telejurnalul de seară; 20,00 Săptămîna internațională 20,15 Tele-enciclopedia 21,00 Film serial, Invadatorii (III); 21,50 Teledivertisment. Dicționar muzical-distractiv — Literele H., I., J.; 22,50 Telejurnalul de noapte; 23.00 Tenis: Turneul Campionilor. Înregistrare de la Paris.

DUMINICĂ, 5 DECEMBRIE 1971

PROGRAMUL I

8,15 Gimnastica pentru toți. 8,30 Cravatele roșii. 10,00 Viața satului. 11,10 Să înțelegem muzica — ciclul de inițiere muzicală. 12,00 De strajă patriei. 12,30 Emisiune în limba maghiară. 14,00 Sport. Fotbal: Sport Club Bacău — Dinamo București — transmisiune directă de la Bacău. Campionatul mondial de ciclism acrobatic și ciclobal. Înregistrare de la Baden. Din filmoteca noastră. Fotbal: aspecte din finala Cupei Angliei (Arsenal-Liverpool) ediția 1970—1971. 16,30 Postmeridian. 18,00 Film serial pentru tineret: Planeta giganților. 18,50 Vetre folclorice — Olt. Cînt și joc la Scornicești. 19,20 1001 de seri. 19,30 Telejurnalul de seară. 20,00 Reportajul săptămînii: Podgoriile traversează șoseaua. 20,20 Cu toții în scenă — spectacol internațional de divertisment. 22,45 Telejurnalul de noapte.

PROGRAMUL II

20,00 Reîntîlnire cu personaje îndrăgite de copii din basmele lui Charles Perrault. 20,20 Concertul Orchestrei Simfonice și a Corului Filarmonicii „George Enescu". 21,10 Săptămîna culturală bucureșteană. 21,20 Buletin de știri. 21,25 Bucureștiul necunoscut. 21,45 Intermezzo dansant cu orchestra Dorin Danciu. 22,00 Noutăți științifice și tehnice din lumea întreagă. 22,10 Film serial: Invadatorii (II) reluare.

Atitudinea de educator

(Urmare din pag. I)

atins. Rădăcinile răului însă, mult mai ramificate și adînci, pot fi surprinse, îndepărtîndu-li-se nocivitatea, prin preocuparea societății în ansamblul ei față de acești tineri **pornind de la familie, de la școală, de la mediul superior organizat al primului loc de muncă.** Creșterea generală a conștiinței naționale, printre atîtea scopuri nobile pe care și le-a propus, are și menirea influențării directe a tinerilor, plecînd de la premisa că nici unul dintre ei, oricît de fragil, de instabil, **nu este refuzat împlinirilor mai înalte și durabile. CUCERIREA** lor însă necesită curaj, tenacitate, răbdare, modestie și-n spiritul acestor trăsături morale, de măsura în care ele vor reuși să se încetățenească organic în conștiința tinerilor, depind bunele rezultate.

Este inadmisibil să auzi rostite, mai bine spus mormăite și tăcute, silabele vidului, rănind buzele tinerești. Este incredibil din partea unui adolescent, cu statură și trăsături de statuie greacă să nu știe din tot alfabetul decît literele negației depline. Nu vrea nimic, nu cutează la nimic, nu gîndește la nimic, nu e legat de nimic. În acest bloc de pasivitate, o poartă se întredeschide totuși, există un element care ar putea să-l zguduie. Tînărul citat în presă, comentat la radio, filmat de televiziune, are prieteni, cunoscuți mai bine-zis și ceva îl rîcîie, prin platoșa groasă străpunge un fir de lumină, părerea altora nu-i este indiferentă. Ce se va spune despre el? Este de-ajuns să iasă cît de puțin din singurătate, din propria sa încăpățînare placidă și, dacă oamenii apropiați lui vor ști să prindă acest fir, ghemul va începe să se deruleze. Întrebările vor urma firesc. Mai important ar fi de văzut cum s-a ajuns aici, la această mutilare de caracter? Familia, școala, întreprinderile la care a lucrat, sporadic, n-au avut nimic de spus? Greșeala cea mare este de a i se fi ascuns adevărul, de a nu fi fost pus față în față cu adevărul. Familia îl cocoloșește, îl ține ascuns de ochii lumii, este tolerat asemenea unei răni dragi. Școala sau întreprinderea îl consideră element provizoriu, îl lasă să le scape printre degete. Altele sînt problemele lor importante, un caz oarecare nu este decît un caz și accidente se-ntîmplă oricînd și oriunde, ele nu sînt esențiale. Într-adevăr, nu sînt esențiale. **Dar numai dacă treci răspunderea pe umerii altor educatori.** Ce s-ar întîmpla dacă toți educatorii presupuși ar gîndi la fel? Iată miezul problemei. Un părinte, un profesor, un director de uzină nu este un adevărat comunist, un comunist întreg, în afara îndatoririi lui imediate, omenești în ultimă instanță, **dacă nu urmărește a cerceta în profunzime ce se petrece în firea tînărului cu care și-a încrucișat, pentru totdeauna, sau pentru o singură clipă destinul.** Știu, cineva ar putea să replice, amintindu-mi că nu toți oamenii au aptitudini de educatori, trebuie să existe un har special. Acest har însă poate fi învățat tot la fel cum poți învăța orice pe lume. Dacă învățăm să fim noi înșine oameni, de ce n-am ști, potrivit propriei noastre calități, să insuflăm și altora omenie, să învățăm să fim noi înșine oameni, de ce n-am ști, potrivit propriei noastre calități, să insuflăm și altora omenie, să învățăm, dacă trebuie, cum poate fi insuflată această omenie și altora. Nici tinerii adevărați nu fac excepție de la această regulă. Vîrsta nu este o piedică. Poți influența un om, la aceiași ani, cînd propria ta tinerețe năzuiește la desăvîrșire.

A APĂRUT
Revista de filozofie

Tomul 18 — Nr. 10. — 1971

DIN SUMAR

ÎNFĂPTUIREA PROGRAMULUI DE EDUCAȚIE COMUNISTĂ — OBIECTIV ESENȚIAL AL ACTIVITĂȚII NOASTRE IDEOLOGICE

STUDII ȘI ARTICOLE

Cornel POPA, Ideologie, știință, acțiune.

Ovidiu TRASNEA, Filozofia politică și științele politice.

Ilie PÂRVU, Construcția semantică a logicii inductive (I)

Ștefan MORAVSKI (R. P. Polonă), Cu privire la concepțiile estetice ale lui Franz Mehring.

DISCUȚII

Iosif SZÖCS, Note despre dinamica structurii sociale.

ÎNSEMNĂRI FILOZOFICE

Al. TĂNASE, Cultură și umanism (VII)

Pace — Dezarmare — Umanism.

CERCETAREA CRITICĂ A ISTORIEI FILOZOFIEI ROMÂNEȘTI

M. BULIMAR, Activismul ca ideal cultural la Tudor Vianu.

CRONICA IDEILOR

Petre DATCULESCU, Tendințe noi în psihosociologia americană a organizării.

POȘTA DE AZI

● La Călan s-au terminat lucrările de amenajare a unui puț pentru captarea apei potabile necesare orașului ● La Lupeni s-a introdus o nouă metodă de exploatare în unul din abatajele frontale: cu ajutorul mașinii pneumatice cu încărcare laterală cărbunele este devansat direct pe transportor ● Cele mai multe întreprinderi din județul Constanța și-au realizat înainte de termen planul pe 11 luni. Rezultate deosebite au fost obținute de colectivele Șantierului naval, „Exportlem", NAVROM Întreprinderea integrată TOMITEXT ● Peste 100 000 lei reprezintă economiile realizate de elevii Grupului școlar de construcții din Timișoara, prin acțiuni de muncă patriotică ● În județul Hunedoara a început faza de masă a concursului profesional „Buna servire" ● La Uzinele de autocamioane din Brașov, în cadrul „Zilei tineretului" a avut loc o dezbatere pe tema „Calitatea tehnico-economică și estetică a produselor" ● De cîteva zile în holul Casei de cultură din Aleșd (Bihor) s-a amenajat expoziția cu lucrări în pai, realizate de tînărul Zoltan Balogh ● În comuna Castranova se apropie de sfîrșit lucrările la căminul cultural, care va avea o capacitate de 500 locuri ● La Casa de cultură din Hațeg a avut loc un dialog între generații pe tema „Muncă, învățămînt, știință — factori hotărîtori în formarea personalității omului" ● „Clubul juriștilor", care-și desfășoară activitatea pe lîngă Facultatea de drept din București a găzduit, la Clubul universitar, discuția despre „Infracționalitatea în rîndul minorilor", la care a luat parte Ion Ardeleanu, adjunct al procurorului general al R.S.R. ● La Timișoara și-a făcut debutul un studio de educație muzicală pentru tineret ● La Uzina mecanică de material rulant din Pașcani a fost organizată „Săptămîna jubiliară", cu prilejul sărbătoririi a 75 de ani de activitate a clubului muncitoresc „Unirea" ● la Rădăuți s-a inițiat o săptămînă a acțiunilor culturale pentru tineret ● În județul Sălaj a avut loc faza județeană a concursului „Cartea medicală în sprijinul cadrelor medii și auxiliare sanitare" ● La 30 noiembrie 1971 colectivul de muncă al Șantierului naval Oltenița și-a realizat planul la producția de export pe întreg anul 1971. (De la corespondenții noștri: Ioan Vlad, Corneliu Nuțu, Carmen Aldea, Angela Dragomir, T. Daia, S. Aurel, B. Vasile, Viorel Ciobanu, Ilie Varză, Corvin Alexe, Dumitru Anghel, Vasile Văcăriță, Ion Screciu, Victor Cmeciu, Vasile Moroșan, Cristea Ion, Pavel Petre, Culea Marin, Stoichici Ion).

Lucrările conferinței de la Florența

TINERETUL ÎN SPRIJINUL SECURITĂȚII EUROPENE

Puternicul răsunet al mesajului tovarășului NICOLAE CEAUȘESCU

Splendida Florență și-a deschis săptămâna aceasta porțile pentru a primi pe mesagerii tinerei generații a continentului, sosiți din toate părțile Europei, pentru a face un schimb de opinii cu privire la căile și metodele prin care tineretul își poate aduce contribuția la cauza destinderii și colaborării, a păcii și securității pe continent.

De la trimisul nostru, BAZIL ȘTEFAN

După cîteva zile de ploi siciitoare, vremea s-a ameliorat substanțial în ziua deschiderii Conferinței tineretului pentru securitate europeană. Lumina calmă și generoasă a soarelui de decembrie pune și mai mult în valoare comorile inestimabile ale acestui oraș-muzeu, devenit gazdă a întîlnirii tinerești. Conferința, la care participă un mare număr de organizații de tineret de diverse orientări, tendințe și afilieri internaționale din aproape toate statele europene, reprezintă o nouă expresie a voinței tinerei generații de pe continent de a-și uni eforturile în lupta pentru un climat de înțelegere, destindere și securitate în Europa. Această aspirație comună se degajă din toate discuțiile și schimburile de păreri care au loc, intens, între participanți, din contactele multilaterale care s-au stabilit imediat după sosire. În convorbirile cu delegația noastră, numeroși participanți au subliniat activitatea pozitivă desfășurată de Uniunea Tineretului Comunist din România în domeniul îmbunătățirii relațiilor între organizațiile de tineret din Europa, amintind în acest sens semnificația „mesei rotunde" de la Snagov.

Municipalitatea florentină a pus la dispoziția Conferinței moderna sală a Palatului Congreselor. Pentru deschiderea și închiderea festivă a fost oferită chiar sala „celor 500" din monumentalul Palazzo Vecchio, sală străjuită de opere ale lui Michelangelo și Vasari, de fresce, sculpturi și tapiserii de mare valoare artistică. Un grup de trompeți, îmbrăcați în tradiționalele lor costume și purtînd steagul și însemnele Florenței, au dat semnalul pentru deschiderea festivă. Conferința a fost salutată de primarul orașului, Luciano Bausi, de Luigi Tassinari, președintele provinciei Florența, și de Lelio Lagorio, președintele regiunii Toscana, care au subliniat interesul cu care populația și autoritățile locale întîmpină conferința, temele majore care se află pe ordinea de zi a acesteia.

După amiază, conferința s-a întrunit din nou în ședință plenară la Palatul Congreselor pentru a asculta cuvîntul inaugural și rapoartele introductive la temele aflate pe ordinea de zi, elaborate de Comitetul italian de organizare, format din reprezentanți ai tineretului comunist, socialist, democrat-creștin etc.

Un moment important al zilei l-a reprezentat citirea Mesajului adresat conferinței de către președintele Consiliului de Stat al Republicii Socialiste România, Nicolae Ceaușescu, mesaj întîmpinat cu puternice aplauze de către participanți. Numeroși participanți la conferință au declarat că au fost deosebit de impresionați de mesajul șefului statului român, apreciind claritatea, precizia și bogăția sa de idei. Notăm, printre aceștia, pe Hans Peter Weber, președintele C.E.N.Y.C., Giuseppe Pizza, secretar al Mișcării tineretului democrat-creștin italian, și Peter Lasse, președintele organizației socialiste de tineret „Șoimii" din R. F. a Germaniei. Kalevi Suomela, reprezentantul organizației de tineret și studenți „Comitetul celor 100" din Finlanda, ne-a spus: „Noi, în Finlanda, apreciem eforturile poporului român și ale președintelui Ceaușescu personal, pentru întărirea păcii în Europa și mesajul său dovedește, încă o dată, interesul deosebit al președintelui României pentru antrenarea tinerei generații europene la lupta pentru o lume a păcii, înțelegerii și cooperării pe continentul nostru". Presa italiană de vineri, care a relatat pe larg despre lucrările conferinței, a menționat la loc de frunte mesajul transmis participanților de președintele Consiliului de Stat al României, Nicolae Ceaușescu. Corespondentul ziarului „Avanti" și-a început chiar relatarea citind pasajul din mesaj, în care se spune: „Nai dăm o înaltă prețuire faptului că tineretul muncitor și studios se afirmă în zilele noastre ca o forță socială de seamă a luptei pentru libertate, pace și progres, pentru transformări innoitoare în societate, pentru o viață mai bună și demnă". Aceste cuvinte ale președintelui Nicolae Ceaușescu — scrie „Avanti", — ar putea sintetiza importanța conferinței internaționale a tineretului în problemele securității europene.

Din partea guvernului italian conferința a fost salutată de subsecretarul de stat al Ministerului Afacerilor Externe, Angelo Salizzoni. Numeroase personalități politice europene, printre care Nikolai Podgornii, președintele Prezidiului Sovietului Suprem al U.R.S.S., Willi Stoph, președintele Consiliului de Miniștri al R. D. Germane, Willy Brandt, cancelarul R. F. a Germaniei, Trygve Bratteli, prim-ministru al Norvegiei, Stefan Jedrychowski, ministrul de externe al R. P. Polone, A. Fanfani, președintele Senatului italian, și S. Pertini, președintele Camerei, Luigi Longo, secretarul general al P. C. Italian, Aarne Saarinen, președintele P. C. din Finlanda, liderii diferitelor partide italiene etc., au trimis, de asemenea, mesaje de salut conferinței de la Florența, care demonstrează interesul major cu care această este urmărită de opinia publică europeană. În sală se află, la deschidere, numeroase personalități ale vieții politice italiene, membri ai parlamentului și ai direcțiunilor diferitelor partide politice.

Lucrările primei zile s-au încheiat cu un miting de solidaritate a participanților la conferință și a tineretului Florenței cu lupta tineretului progresist din Spania, Portugalia împotriva fascismului, pentru libertate și democrație.

Vineri, în cadrul celor patru comisii de lucru — care discută: problemele securității, destinderii, dezarmării și depășirii politicii de bloc; cooperarea și colaborarea între tineretul european; lupta antifascistă și dezvoltarea democrației în Europa; Mediterana, mare a păcii — s-a făcut un prim schimb de păreri. Luînd cuvîntul în cadrul comisiei I, șeful delegației Uniunii Tineretului Comunist din România, Mihail Stoica, membru al C.C. al U.T.C., a relevat că importanța și actualitatea problemelor securității europene impun cu necesitate ca la realizarea acestui obiectiv să fie antrenate cele mai largi pături ale opiniei publice, în cadrul cărela tineretul are un rol deosebit de important, fiind vital interesat în progresul material și spiritual al societății, în făurirea unui viitor pașnic și fericit. „După cum ne-a dovedit pe deplin experiența Mesei rotunde de la Snagov, organizată de Uniunea Tineretului Comunist din România, în anul 1969, dialogul, în ciuda deosebirilor de vederi de mare diversitate, este posibil și necesar", a spus vorbitorul. El s-a pronunțat pentru dezvoltarea cooperării între organizațiile europene de tineret, în vederea sporirii rolului și contribuției tinerei generații la cauza promovării colaborării multilaterale, a destinderii, păcii și progresului.

Luînd cuvîntul în cadrul comisiei care discută „cooperarea și colaborarea între tineretul european", Gheorghe Prisicaru, membru al C.C. al U.T.C., a spus că Uniunea Tineretului Comunist din România consideră că trebuie luate în considerare formele și metodele cele mai diverse de extindere a cooperării între organizațiile europene de tineret, de orientări politice, filosofice și afilieri internaționale diferite. Experiența cîștigată demonstrează că multiplicarea și diversificarea relațiilor bilaterale din contribuții diverse din partea organizațiilor de tineret la o mai bună cunoaștere reciprocă, la promovarea sentimentelor de stimă între popoare.

Florența, 3 decembrie.

de peste hotare

COMITETUL PENTRU PROBLEME ECONOMICE AL ADUNĂRII GENERALE A O.N.U.

În favoarea dezvoltării comerțului internațional

Delegațiile unui număr de 24 de state în curs de dezvoltare, cărora li s-a alăturat și delegația română, au supus Comitetului pentru probleme economice al Adunării Generale a O.N.U. — care are în prezent în atenția sa raportul Consiliului Conferinței Națiunilor Unite pentru Comerț și Dezvoltare (U.N.C.T.A.D.) — un proiect de rezoluție în legătură cu măsurile ce trebuie întreprinse de cea de-a treia sesiune a Conferinței mondiale pentru comerț și dezvoltare, în scopul dezvoltării nestingherite a comerțului internațional, identificării de noi căi de ajutorare a țărilor în curs de dezvoltare.

Proiectul de rezoluție subliniază profunda îngrijorare în legătură cu actuala criză monetară occidentală și intensificarea protecționismului de către unele state dezvoltate occidentale, care periclitează, astfel, interesele comerciale și economice ale țărilor în curs de dezvoltare.

Totodată, proiectul relevă marele interes stirnit de Declarația adoptată la Lima în cea de-a doua reuniune ministerială a „grupului celor 77", care conține propuneri concrete în direcția lărgirii cooperării internaționale.

În continuare, se subliniază că Adunarea Generală a O.N.U. hotărăște convocarea viitoarei Conferințe mondiale pentru comerț și dezvoltare la Santiago de Chile, între 13 aprilie și 19 mai 1972.

În încheiere, proiectul de rezoluție reafirmă rolul major pe care îl deține U.N.C.T.A.D. în promovarea și aplicarea programului strategiei dezvoltării internaționale.

Incidente indo-pakistaneze

● Declararea stării de urgență în India

● Președintele Indiei, Venkata Giri, a declarat vineri stare de urgență în țară, ca urmare a „recrudoirii situației la frontiera indo-pakistaneză — informează agențiile Reuter și Associated Press. Un purtător de cuvînt guvernamental, citat de agenția France Presse, anunță că sîmbătă dimineața Camera Deputaților se va întruni la New Delhi în ședință specială.

● Un purtător de cuvînt oficial indian, citat de agențiile Reuter și France Presse, a anunțat că avioane pakistaneze au bombardat vineri aeroporturile de la Amritsar, Srinagar, Avantipura și Pathankot, din nord-vestul Indiei, precum și orașul Agra.

Agenția Press Trust of India anunță că artileria pakistaneză a continuat să bombardeze vineri orașul Agartala. Aceeași agenție menționează că avioane pakistaneze au lansat vineri rachete asupra aeroportului de la Agartala și a împrejurimilor sale. Forțele indiene de apărare antiaeriană au interceptat avioanele pakistaneze, avariind trei dintre ele.

● Postul de radio pakistanez, citat de agențiile Reuter și France Presse, a anunțat că forțele indiene au atacat pozițiile avansate ale armatei pakistaneze, de-a lungul întregii frontiere a Pakistanului occidental.

Pe de altă parte, postul de radio pakistanez a confirmat că avioane pakistaneze au bombardat pentru aeroporturi indiene, menționînd că „aceste bombardamente au fost declanșate ca urmare a ofensivei lansate de trupele indiene împotriva Pakistanului de vest".

Ședința specială a Biroului Politic al C.C. al P.S.U.G.

Biroul Politic al C.C. al P.S.U.G., întrunit vineri într-o ședință specială, informează agenția A.D.N., a ascultat raportul șefului delegației guvernului R.D.G., secretarul de stat Michael Kohl, cu privire la mersul tratativelor dintre R.D.G. și R.F.G. asupra unui acord de tranzit și în legătură cu un tratat privind traficul.

Cu același prilej, a fost ascultat și raportul secretarului de stat Günther Kohrt cu privire la stadiul tratativelor dintre guvernul R.D.G. și Senatul Berlinului occidental.

Biroul Politic al C.C. al P.S.U.G. a aprobat cele două rapoarte.

În aceeași zi, Michael Kohl și Gunther Kohrt au prezentat rapoarte în aceeași chestiune în cadrul unei ședințe a Consiliului de Miniștri al R.D.G. Rapoartele au fost aprobate de guvern.

WILLI STOPH L-A PRIMIT PE PREȘEDINTELE P.S.U. AL BERLINULUI OCCIDENTAL

Agenția A.D.N. informează că președintele Consiliului de Miniștri al R.D. Germane, Willi Stoph, l-a primit, la 3 decembrie, pe președintele Partidului Socialist Unit al Berlinului occidental, Gerhard Danelius, la cererea acestuia, și l-a informat despre stadiul tratativelor dintre guvernul R.D.G. și Senatul Berlinului occidental.

Demisia cabinetului turc

Premierul turc Nihat Erim a anunțat vineri seara că a prezentat demisia cabinetului său președintelui Cevdet Sunay. Șeful statului a acceptat demisia guvernului, cerîndu-i să continue rezolvarea problemelor curente pînă la formarea unui nou cabinet.

Ședința Prezidiului U.C.I.

Agenția Taniug anunță că în zilele de 1 și 2 decembrie a avut loc la Karadjordjevo, cea de-a 21-a ședință a Prezidiului U.C.I., care a discutat despre situația politico-ideologică actuală din U.C.I.

Expunerea introductivă a fost prezentată de președintele U.C.I., tovarășul Iosip Broz Tito. Prezidiul acordă un sprijin deplin aprecierilor și pozițiilor tovarășului Tito și aprobă expunerea lui ca parte componentă a concluziilor acestei ședințe.

Prezidiul a constatat că, deși după ședința a 17-a a Prezidiului s-a intensificat activitatea politico-ideologică a Uniunii Comuniștilor și s-au realizat rezultate însemnate, în ultimul timp devin acute unele probleme politice, iar forțele care se manifestă împotriva autoconducerii, forțele antisocialiste, intensifică presiunea asupra societății socialiste iugoslave. Prezidiul U.C.I. apreciază că „presiunea acestor forțe este în parte și o consecință a însemnatelor ezitări politico-ideologice din U.C.I., care sînt însoțite de fenomenele de liderism, fracționism, de pătrunderile concepțiilor politico-ideologice străine în U.C.I. și de lipsa de vigilență față de exponenții naționalismului și față de toți adversarii autoconducerii".

Sprijinind aprecierile făcute de tovarășul Tito, în legătură cu situația politică din R. S. Croația și activitatea Uniunii Comuniștilor din Croația, prezidiul subliniază „încrederea deplină în Uniunea Comuniștilor din Croația și Comitetul său Central că vor învinge dificultățile existente, ezitările și unele abateri în privința acțiunilor ideologice și politice împotriva naționalismului de diferite nuanțe și a tendințelor ideologice și politice îndreptate împotriva autoconducerii, care se ascund în spatele naționalismului.

Numai printr-o luptă politico-ideologică eficace și cu activitatea și răspunderea deplină a comuniștilor și a conducerii Uniunii Comuniștilor din Croația se poate asigura înlăturarea cu succes a dificultăților.

Concomitent, s-a subliniat și răspunderea deplină a tuturor comuniștilor din Iugoslavia, în primul rînd a comitetelor centrale din republici și a comitetelor provinciale, ca fiecare, la locul său, să desfășoare o acțiune politico-ideologică hotărîtă împotriva fenomenelor antisocialiste pentru dezvoltarea continuă a autoconducerii, întărirea rolului clasei muncitoare, întărirea frației și unității popoarelor și naționalităților și a unității din cadrul Uniunii Comuniștilor din Iugoslavia.

Prezidiul U.C.I. „atrage atenția asupra răspunderii comuniștilor care lucrează în organele puterii să aplice fără ezitare reglementările constituționale și să ia măsuri legale împotriva tuturor indivizilor și grupurilor care acționează împotriva libertății, egalității în drepturi, a frației și unității popoarelor și naționalităților și a orînduirii socialiste bazate pe autoconducere".

Prezidiul U.C.I. subliniază răspunderea sa și răspunderea comitetelor centrale ale Uniunii Comuniștilor din republici și a comitetelor provinciale în crearea de condiții politice mai favorabile pentru funcționarea instituțiilor democratice ale societății stabilite prin constituție și a sistemului consultărilor în scopul rezolvării mai rapide a problemelor de sistem și a altor probleme deschise ale dezvoltării societății, în scopul depășirii încetinelii în rezolvarea problemelor economice, precum și în aplicarea mai consecventă a programului și politicii adoptate a Uniunii Comuniștilor.

Președintele Tito despre întîlnirea sa cu Comitetul Executiv al Uniunii Comuniștilor din Croația

În expunerea prezentată Prezidiului U.C.I., președintele Iosip Broz Tito a arătat că, în ajunul ședinței Prezidiului, a avut o întîlnire cu Comitetul Executiv al Uniunii Comuniștilor din Croația și cu conducătorii organizațiilor social-politice din Croația. „La întîlnire, a spus președintele Tito, am cerut să se discute despre cauzele care au dus la greva de la Universitatea din Zagreb și, în general, despre actualele procese politice negative la care s-a ajuns în Croația și care nu au întîmpinat o rezistență suficient de puternică nici chiar în conducerea Uniunii Comuniștilor din Croația".

„Greva de la universitate — a spus în continuare președintele U.C.I. — nu este doar o chestiune a studenților. Aici există un grup, elemente negative destul de cunoscute care se află în spatele grevei. Trebuie să spun că la întîlnirea cu tovarășii din Croația am fost foarte critic și am spus deschis că sînt vinovați pentru că nu au întreprins nimic eficace pentru ca această grevă să fie împiedicată. Clasa muncitoare din Croația este suficient de conștientă și nu s-a lăsat atrasă în această acțiune. Noi, în calitate de comuniști și conducători, nu putem căuta în Croația sau în oricare altă republică, toate pretextele posibile cînd se întîmplă un asemenea lucru. Aceasta este lipsă de vigilență, ușurință sau liberalism față de asemenea elemente. Dușmanul și-a desfășurat astfel foarte ușor activitatea sa contrarevoluționară. Știu că există așa-numitul comitet revoluționar al celor 50, dar eu îl numesc contrarevoluționar, care conduce toate aceste acțiuni. Lucrurile au ajuns atît de departe încît nu se mai poate aștepta și permite să ne comportăm cu atîta liberalism față de această situație. Nu putem permite ca în țara noastră socialistă să acționeze nu numai asemenea indivizi ci și grupuri contrarevoluționare".

„Pînă la adoptarea amendamentelor am vorbit adesea, de fapt timp de mai mulți ani, despre necesitatea soluționării sistemului valutar, de comerț exterior și bancar, despre reexportatori etc., a spus președintele Tito. Însă, dacă am adoptat amendamentele, în care se prevede și modul de soluționare a acestor probleme, trebuie să acționăm în consecință. Astfel, aceste probleme trebuie să le rezolvăm în cadrul forurilor, nu pe stradă".

Președintele Tito a arătat: „Ne-am înțeles să mergem cu toate aceste probleme în fața Comitetului Central, pentru ca ele să fie examinate acolo, urmînd să se adopte hotărîri cu privire la cele mai aspre măsuri ce trebuie luate".

Atrăgînd atenția asupra faptului că nu trebuie slăbită vigilența față de cel mai periculos dușman de clasă, reprezentat de șovinism și naționalism, Iosip Broz Tito a spus în încheiere: „Ieri, am arătat că vina principală este de partea Uniunii Comuniștilor, deoarece în interiorul ei există mulți oameni care de mult trebuiau să fie în afara partidului. Eu recomand ca asemenea persoane să fie cît mai repede excluse, să fie dizolvate organizațiile care au alunecat pe panta celor ce se ocupă cu acțiuni contrarevoluționare". Referindu-se la procesul de reorganizare a Uniunii Comuniștilor, care are loc în prezent, Iosip Broz Tito a arătat: „La cea de-a doua conferință a U.C.I. trebuie să venim pregătiți, urmînd să adoptăm în cadrul ei hotărîri cu privire la reorganizarea Uniunii Comuniștilor și în legătură cu alte probleme ale politicii noastre în viitor".

SĂPTĂMÎNA PE GLOB

În această săptămînă de bilanțuri de deceniu, problemele Europei s-au înscris pe primul plan al actualității, reliefînd convingerea tot mai larg răspîndită că marele continent are o importanță deosebită pentru viitorul pașnic al planetei și că înfăptuirea securității europene corespunde intereselor reale ale tuturor popoarelor. Pe un continent pe care s-au afirmat idealuri generoase dar care, deseori, a fost însîngerat, continent pe care au înflorit strălucite civilizații, dar care a cunoscut și dramele repetatelor ale multor războaie, se impune, vigurosul, ideea unei clădiri noi în cadere Europei pentru garanția dezvoltării sale paștnice. În acest context, al eforturilor deosebite ale tuturor popoarelor de a transforma Europa într-un continent al păcii și bunei înțelegeri, se distinge neobosita activitate pe care o desfășoară România socialistă. Poziția consecventă a țării noastre și-a găsit, de altfel, o amplă expresie în mesajul pe care tovarășul Nicolae Ceaușescu l-a adresat Conferinței tineretului pentru securitate europeană, conferință care are loc la Florența. În mesaj, se subliniază: „Desfășurînd o vastă operă constructivă de făurire a orînduirii noi, socialiste, România militează cu consecvență pentru dezvoltarea colaborării multilaterale cu toate țările, fără deosebire de orînduire socială, pentru înlăturarea surselor de conflicte și tensiune, de amenințare a păcii, pentru înfăptuirea securității pe continent și trecerea neîntîrziată la măsuri practice în vederea convocării unei conferințe general-europene consacrată acestui nobil scop".

Ideea securității europene și-a croit drum în conștiința popoarelor de pe continent și modul în care guvernele o abordează dezvăluie largul curent de opinie publică favorabil. La prezent există condiții pentru ca proiectata conferință general-europeană să intre în faza pregătirilor practice, în faza în care dezbaterea de ordin general să fie transferată pe planul aranjamentelor concrete. Consfătuirea miniștrilor afacerilor externe ai statelor participante la Tratatul de la Varșovia — la care a luat parte și reprezentantul României — a constatat evoluția pozitivă continuă înregistrată în direcția însănătoșirii climatului politic din Europa, evoluție ce se caracterizează prin multiplicarea contactelor, promovarea destinderii și colaborării și întărirea încrederii în relațiile reciproce dintre statele europene, indiferent de sistemul lor politic și social. La această evoluție, România a adus o prețioasă contribuție prin acțiunile ei statornice, cărora le sînt proprii spiritul constructiv, o deosebită principialitate, înțelegerea profundă a realităților contemporane. România s-a pronunțat consecvent pentru înfăptuirea unui sistem de securitate care să excludă folosirea forței în relațiile internaționale, care să asigure o participare egală a tuturor statelor la securitatea și cooperarea în Europa, și care să asigure securitatea din viața economică și socială a fiecărei țări, de dreptul fiecărei țări de a-și construi viața socială și economică în concordanță cu propriile interese și cu ale celorlalte state, respectarea suveranității și independenței naționale, integrității teritoriale, neamestecului în treburile interne, deplinei egalități în drepturi a tuturor țărilor.

Eforturile pe care România și celelalte țări socialiste le-au depus pentru îmbunătățirea atmosferei politice de pe continent au găsit o justă apreciere. După cum se constată în comunicatul consultărilor de la Varșovia, se întrevăd consecințe ale tuturor intereselor în cursul cît mai grăbit a conferinței general-europene pentru securitate și cooperare în Europa, în condițiile în care se ridică din partea unor state o anumită rezistență în fața unei astfel de conferințe, se afirmă în zilele noastre ca o forță socială de seamă, ca un participant activ la marile bătălii pentru binele social și o pace trainică. Cauza securității europene principală pe cei tineri și numeroșii reprezentanți de la Snagov, Helsinki și München stă mărturie în acest sens. Dar fenomenul este remarcabil nu numai prin adeziunea la o idee generoasă, care vine în întîmpinarea aspirațiilor popoarelor ale generației tinere, ci și prin conștiința faptului că acțiunea unită este garanția succesului și că acțiunea unită poate fi realizată în pofida deosebirilor de opinii politice sau ideologice.

Conferința de la Florența este rezultatul eforturilor comune întreprinse de comuniști, socialiști, democrați-creștini, republicani etc., eforturi care deschid drum unei largi colaborări a tuturor forțelor democratice ale generației tinere din Europa. De altfel — așa precum inițiatorii italieni ai conferinței au subliniat — întîlnirea actuală a devenit posibilă datorită unor inițiative anterioare dintre care cea de la Snagov a avut un rol esențial, favorizînd un dialog sincer, deschis, larg, fără prejudecăți, care a reușit să dărîme multe bariere ale neîncrederii.

Mesajul pe care tovarășul Nicolae Ceaușescu l-a trimis conferinței a găsit un puternic ecou. Mesajul acesta exprimă preocupare față de viitorul celor tineri și semnificația încredere în generația tînără a Europei: „Voi, tinerii, puteți aduce o contribuție de preț la lupta popoarelor împotriva politicii imperialiste de dominație și dictat, pentru respectarea dreptului fiecărei națiuni de a-și hotărî în mod liber și suveran destinele, pentru abolirea forței și a amenințării cu folosirea forței în relațiile internaționale, desființarea blocurilor și a bazelor militare, înfăptuirea dezarmării generale și, în primul rînd, a dezarmării nucleare".

Nu este o simplă coincidență faptul că, tot în această săptămînă, Adunarea Generală a O.N.U. a adoptat o rezoluție privind tineretul inițiată — și de astă dată — de către România. Rezoluția subliniază necesitatea intensificării contribuției Națiunilor Unite și a agențiilor specializate la educarea tineretului în spiritul păcii, înțelegerii reciproce, relațiilor prietenești și cooperării între popoare, justiției sociale, democrației și valorii umane precum și respectării drepturilor și libertăților fundamentale ale omului. Pentru a atenția O.N.U. complexele probleme ale generației tinere, acțiunea cu perseverență pentru examinarea acestor probleme în marele for internațional, țara noastră vădește prețuirea pe care o acordă tineretului, grija pe care o manifestă pentru viitorul acestei generații care reprezintă, în fond, viitorul umanității.

Din nou în această săptămînă pe masa cronicarului s-au adunat comunicate militare provenite din diferite colțuri ale lumii. Textele lapidare care vorbesc despre lupte, morți și răniți, texte pe care le-am dori definitiv dispărute din transmisiile agențiilor de presă și din coloanele ziarelor, dezvăluie primejdiile care amenință liniștea popoarelor. Unele țări sînt lovite de flagelul unui război îndelungat — cazul Indochinei este concludent. De altfel, evoluția situației militare din ultima săptămînă ilustrează eșecul aventurilor militare. Noua invazie saigoneză din Cambodgia, sprijinită de aviația americană, se dovedește a fi un nou și răsunător eșec. Din păcate, Washingtonul refuză să desprindă învățăminte din repetatele sale înfrîngeri de pe frontul din Indochina. Politica „vietnamizării" nu promite decît prelungirea unui război sîngeros.

Iarăși lupte la frontiera dintre India și Pakistan. Indemnurile la căutarea unor soluții pașnice, prin modalități diplomatice, n-au dat încă rezultate. Luptele dintre trupele indiene și pakistaneze nu sînt decît în dauna celor două popoare, confruntate cu dificilele probleme ale subdezvoltării. Duelurile armate nu pot decît să împingă cele două state vecine pe un drum periculos. Chemările la rațiune se înmulțesc, de aceea, în toată lumea.

Zona Orientului Apropiat s-a găsit — din nou — în titlurile ziarelor. Asasinarea primului ministru al Iordaniei a introdus noi elemente de tensiune în această parte a lumii care cunoaște o stare cronică de conflicte. Fără îndoială, atentatul de la Cairo riscă să deterioreze o situație caracterizată prin fragilitatea ei.

Simptome ale gravei maladii de care suferă dolarul s-au vădit din nou la bursele occidentale. Scăderea accentuată a cursului „regelui valutelor" (la Frankfurt: cel mai scăzut curs, în raport cu marca vest-germană, din ultimii 22 de ani) confirmă părerile potrivit cărora măsurile luate la Washington au dat noi dimensiuni profundei crize a sistemului monetar interoccidental. Întîlnirea din această săptămînă a „celor 10" la Roma, în pofida unor comentarii optimiste, n-a micșorat divergențele dintre S.U.A. și partenerii săi. Dezbaterea de la Palazzo Corsini a permis doar să se constate „un oarecare progres" care nu înseamnă decît o speranță vagă într-o atitudine mai flexibilă a S.U.A. (întrebat dacă S.U.A. va devaloriza dolarul Connally a răspuns: „No comment"; LE FIGARO descoperea, totuși, un „s-ar putea", pe care ceilalți 9 parteneri ai S.U.A. s-au grăbit să-l interpreteze drept un „da" viitor. Connally a dezminți, însă, că S.U.A. s-ar fi angajat să devalorizeze dolarul: „Nimeni nu a făcut nici o ofertă precisă"). Vecinătatea unor celebre opere de artă din secolele 17 și 18, expuse în muzeu, n-a atenuat ascuțimea confruntării. „Cei 10" (S.U.A., Anglia, Franța, R.F.G., Italia, Suedia, Belgia, Olanda, Japonia și Canada) s-au despărțit fără a fi reușit să găsească o soluție reciproc acceptabilă. Partenerii S.U.A. insistă pentru devalorizarea dolarului, în timp ce Washingtonul dorește să arunce poverile crizei pe umerii celorlalți 9 membri ai „clubului".

La Bruxelles tratativele dintre „cei șase" și candidații la Piața comună (Anglia, Irlanda, Danemarca, Norvegia) au cunoscut dificultăți care ar putea pune sub semnul întrebării semnarea imediată a documentului de aderare la C.E.E. Motivul acestei dispute îl furnizează... pescuitul, mai exact faptul că regulamentele C.E.E. în această problemă afectează interesele economice vitale ale unora din statele ce se pregătesc să intre în Piața comună (mai ales ale Norvegiei). În esență, „cei șase" cer viitorilor membri să renunțe — după o perioadă tranzitorie de zece ani — la suveranitatea lor asupra apelor teritoriale. În acest mod „libertatea" de navigație pentru toți membrii C.E.E. va însemna practic că statele cu o economie mai puternică (inclusiv în acest domeniu) vor elimina pe concurenții mai slabi, chiar dacă aceștia se vor găsi în propriile lorape teritoriale. „Impasul este serios — afirmă THE GUARDIAN. Cei șase fac o greșeală gravă dacă cred că această problemă este periferică pentru Marea Britanie".

EUGENIU OBREA

pe scurt

O hotărîre a C.C. al P.C.U.S.

Comitetul Central al P.C.U.S. și guvernul sovietic au adoptat o hotărîre privind dezvoltarea în continuare a industriei cărnii și laptelui, anunță agenția TASS.

Hotărîrea prevede ca, în perioada 1971—1975, producția de produse din carne și lapte să crească de 1,4 ori, îmbunătățindu-se, totodată, calitatea lor. Au fost stabilite măsuri pentru specializarea continuă și reutilarea tehnică a întreprinderilor existente deja în acest sector.

Ministerelor respective le-au fost trasate sarcini de însușire a producției unor noi tipuri de instalații tehnologice pentru fabrici de lapte și de industrializare a cărnii.

● **REZULTATELE** unui sondaj întreprins luna trecută în statul California au arătat că majoritatea locuitorilor se pronunță categoric împotriva actualei politici vietnameze a Administrației S.U.A., fiind în favoarea unei grabnice retrageri a trupelor americane din Vietnam. Totodată, peste două treimi din cele 1 007 persoane chestionate asupra opiniilor lor în respectiva problemă au exprimat părerea că implicarea S.U.A. în Vietnam, în cazul în care nu i se va pune capăt, va constitui un aspect major al alegerilor prezidențiale din 1972.

CHILE:

Decretarea stării de urgență în provincia Santiago

Guvernul chilian a decretat starea de urgență în provincia Santiago și a interzis activitatea unor posturi de radio care au difuzat știri calomnioase la adresa autorităților, prezentînd în mod deformat situația din țară, anunță agenția Prensa Latina.

Ministrul de interne, Jose Toha, a declarat că aceste măsuri au fost necesare ca urmare a activităților sediționase desfășurate de grupuri înarmate de dreapta, care au încercat, în mod deliberat, să perturbeze activitatea în capitală.

„O necesitate de ordin practic"

Un articol al cotidianului american „Washington Post", axat pe principalele probleme actuale care confruntă economia Statelor Unite, relevă că extinderea relațiilor comerciale cu țările socialiste constituie „o necesitate de ordin practic", impusă chiar de interesele americane.

„Washington Post" relevă, totodată, în context, că dezvoltarea comerțului american cu țările socialiste poate duce la extinderea relațiilor și în alte domenii, ceea ce ar reprezenta o contribuție la întărirea păcii în lume.

Autoritățile spaniole au dispus închiderea temporară a facultăților de medicină din cadrul universităților din Madrid și Barcelona. După cum relatează ziarul „Informaciones", măsura a fost luată în contextul intensificării acțiunilor protestatare ale studenților respectivelor facultăți, care revendică revizuirea programelor de studiu și îmbunătățirea condițiilor în care decurge practica în clinici. Circa 4 000 de studenți au participat la o grevă de o zi în sprijinul cererii lor.

REDACȚIA ȘI ADMINISTRAȚIA: București, Piața „Scînteii" Tel. 17.60.10, 17.60.20. Abonamentele se fac la oficiile poștale și diriguitorii din întreprinderi și instituții. Tipărul: Combinatul poligrafic „Casa Scînteii"