ÎN ACESTE ZILE PE ŞANTIERELE DE CONSTRUCŢII

La timpul favorabil constructorii trebuie să adauge o excelentă organizare a muncii

Spre cotele ultimelor etaje

● **Rezultatele obţinute în primele zile pe şantierele bine organizate arată că în actualele condiţii sarcinile de plan pe primul trimestru pot fi substanţial depăşite**

Dacă ziua bună se cunoaşte de dimineaţă, înseamnă că în ce-i priveşte pe constructori noul an a debutat sub semnele cele mai favorabile. Timpul destul de călduros şi stabil le poate permite desfăşurarea tuturor forţelor pe toată durata unei zile de muncă, există din acest punct de vedere premisele unui ritm înalt şi a unei productivităţi corespunzătoare la toate locurile de muncă. Sînt, de altfel, coordonatele esenţiale care trebuie urmărite cu cea mai mare exigenţă pe toate şantierele acestui an, pe toate şantierele actualului cincinal.

Sarcinile deosebit de mobilizatoare în domeniul investiţiilor sînt urmarea firească, legică, a politicii constante şi ferme a Partidului Comunist Român de continuare şi intensificare a procesului de industrializare socialistă a ţării, de dezvoltare echilibrată şi armonioasă a tuturor ramurilor economiei naţionale. Ele au fost fundamentate ştiinţific în Directivele Congresului al X-lea al P.C.R., eşalonate judicios pe durata întregului cincinal 1971—1975. Numai industriei îi revin în perioada respectivă 281,2 milioane lei, sumă aproape egală cu totalul investiţiilor din perioada 1966—1970. Acest important efort financiar al statului, a întregului popor, trebuie susţinut prin eforturile conjugate ale tuturor factorilor din domeniul investiţiilor — constructori, proiectanţi, titulari de investiţii, furnizori de materiale şi utilaje — în sensul colaborării strînse în vederea elaborării şi aplicării celor mai corespunzătoare soluţii pentru reducerea investiţiei specifice şi a costului lucrărilor de construcţii, de asigurare a eficienţei producţiei viitoare.

Condiţia precumpănitoare a îndeplinirii la cei mai înalţi parametrii economici şi calitativi a acestor sarcini este îndeplinirea cu rigurozitate a graficelor zilnice de lucrări, a valorificării cu maxim spirit gospodăresc a tuturor rezervelor şi posibilităţilor la îndemînă, pentru obţinerea unei superioare eficienţe economice a lucrărilor. În ce măsură reflectă demarajul activităţii pe şantierele de investiţii aceste preocupări în noul an ?

Sîntem la Uzina de mecanică fină din Bucureşti. Aici, începînd din 1970 în vederea extinderii întreprinderii au fost atacate importante lucrări de investiţii. La termenul de intrare în funcţiune a ultimului obiectiv — capacităţile de producţie vor înregistra o creştere de 3,5—4 ori mai mare decît cele existente la începutul cincinalului.

— Planul valoric şi fizic pe

L. MIRONESCU

(Continuare în pag. a III-a)

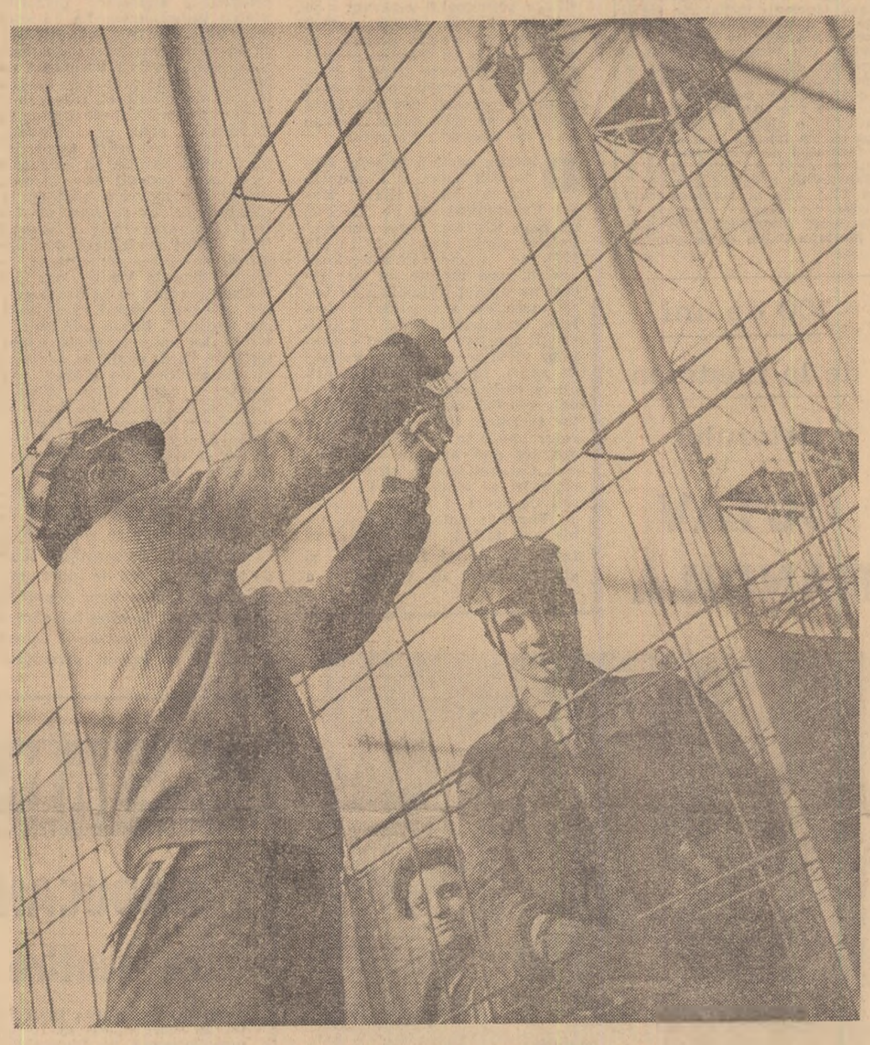

La „talie", în ianuarie se munceşte parcă mai cu spor, metalul se lasă mai uşor dantelat în betonul zidurilor viitoare. *Foto: O. PLECAN*

ANCHETA NOASTRĂ DE CULTURĂ DE MASĂ

Cînd „acţiunile mari" le înghit pe cele mici...

Uzina „23 August". Păşesc pragul acestei grandioase uzine cu sentimentul omului care este pus faţă-n faţă cu forţa, cu munca şi realizările de un an întreg ale marii familii ce se numeşte Uzina „23 August". Sînt 2 000 de utecişti aici. O parte doar dintre tinerii uzinei, care muncesc bine şi care, după sfîrşitul zilei de muncă se întreabă cum îşi vor petrece timpul liber, care sînt acele manifestări politice, cultural-artistice organizate pentru ei, aici, la uzină, prelungire firească a profundei legături om-uzină, a climatului de armonie sufletească ce-i uneşte întru realizarea aceloraşi îndatoriri. Încerc să găsesc un răspuns. La sediul organizaţiei U.T.C. fac cunoştinţă cu mai mulţi tovarăşi din biroul U.T.C. Printre ei găsesc omul de care am nevoie: tov. Corcan Gheorghe, membru al biroului U.T.C. răspunde de activitatea cultural-educativă. Este atent la completarea unui afiş care face cunoscut că pe data de 8 ianuarie 1972 la Teatrul „I. Vasilescu" tinerii din Uzina „23 August" sînt invitaţi să vizioneze piesa „Siciliana".

Mă adresez tovarăşului Corcan cu întrebarea pe care mi-o formulasem cînd mă aflam în curtea uzinei. Mi se răspunde, pornind de la lucruri concrete ca spectacolul „Siciliana". Foarte amabil, aduce o completare în legătură cu vizionarea de alte spectacole, organizarea de întîlniri cu artişti ai teatrelor bucureştene. De curînd, uzina a lansat o invitaţie artiştilor de la Operă. În cadrul întîlnirii care a avut loc, fiecare a făcut cunoştinţă cu munca din uzină, respectiv cu cea din domeniul muzicii de operă. În exclusivitate pentru colectivul de muncă de la Uzina „23 August" a fost prezentată opera „Decebal".

Un cuvînt de laudă pentru această iniţiativă. Tabloul activităţilor culturale îmi este apoi întregit de referirile directe la excursii organizate la sfîrşit de săptămînă dar... numai pe Valea Prahovei. „O ştim prea bine, dorim să vizităm şi alte locuri turistice din ţara noastră" — aceasta ar fi doleanţa tinerilor de la Uzina „23 August". Diversificarea mai accentuată a programului de excursii al B.T.T. ar fi deci binevenită.

„Avem formaţie de teatru, de cor, de taraf, de dansuri, de chitare electrice" — spunea entuziast tov. Corcan. Nu aceeaşi stare de spirit optimistă am descoperit-o însă la un alt interlocutor, tovarăşul secretar al comitetului U.T.C. — Cristea Vasile. El încerca prin vorbe

SANDA-MONICA AVRAMIE

(Continuare în pag. a III-a)

CINCINAL — ANUL DOI

● **MUNCITORII** Şantierului naval din Brăila au lansat prima navă a anului 1972, un şlep de 1 500 tone destinat flotei noastre comerciale.

Tot în acest an va fi lansat şi primul cargou de 4 500 tone dintr-o serie de nave care urmează a fi realizate după un proiect al Institutului de cercetări şi proiectări navale din Galaţi.

Şlepurile de 1 500 şi 2 000 tone, care au constituit producţia de bază a şantierului, ca şi alte construcţii navale curente — ca şlepurile împingătoare, şalupele, gabările şi altele — vor fi supuse unor operaţii de modernizare.

● **NOUL AN A DEBUTAT** la Fabrica „Refractar" din Aştileu cu noi succese în muncă. În primele zile ale lui 1972 au fost obţinute importante cantităţi de produse peste sarcinile de plan şi a fost generalizat cel de-al treilea schimb de producţie. În aceste zile aici au intrat în funcţiune o nouă capacitate de zdrobire a argilei, o linie de granulare a şamotei, o instalaţie de măcinare fină şi o alta de presare.

Generalizarea schimbului trei, precum şi punerea în funcţiune a noilor capacităţi vor permite colectivului întreprinderii bihorene să realizeze în acest an o producţie cu 40 la sută mai mare faţă de anul precedent.

● **PE ŞANTIERUL** naţional al tineretului din zona industrială „Tîrgovişte-Sud" şi-au început activitatea noi detaşamente de brigadieri.

În cele şapte luni care au trecut de la înfiinţarea şantierului naţional, cei aproape 2 000 de tineri brigadieri au participat, alături de constructori, la executarea terasamentelor, montarea conductelor de aducţiune a apei, la asfaltarea drumurilor de acces, precum şi la construirea halelor monobloc aparţinînd uzinei de strunguri, unde se desfăşoară în ritm intens montajul principalelor instalaţii şi agregate.

● **OAMENII MUNCII** din judeţul Argeş au trecut să înfăptuiască temeinic prevederile noului an încă din primele zile ale lunii ianuarie. Aşa, de pildă, în perioada 1—5 ianuarie, muncitorii, inginerii şi tehnicienii Grupului industrial de petrochimie din Piteşti au obţinut, peste prevederi, 130 tone etilenă, 100 tone propilenă, 700 tone motorină, 500 tone benzine, 60 tone benzen, 50 tone polietilenă, 40 tone toluen şi alte produse.

(Agerpres)

Proletari din toate ţările, uniţi-vă !

Scînteia tineretului

ORGAN CENTRAL AL UNIUNII TINERETULUI COMUNIST

ANUL XXVIII, SERIA II Nr. 7042 | 4 PAGINI — 30 BANI | VINERI 7 IANUARIE 1972

SEMICENTENARUL U.T.C.

UN EVENIMENT PENTRU CARE NE PREGĂTIM INTENS

O imagine sugestivă a istoriei şi a prezentului

MARIN STOIAN

prim secretar al Comitetului judeţean Galaţi al U.T.C.

— În fiecare organizaţie U.T.C. din judeţ se desfăşoară acţiuni dedicate sărbătoririi semicentenarului. Care sînt atributele principale ale acestor manifestări ?

— Evocări ale vieţii şi activităţii eroilor comunişti, întîlniri cu membri ai partidului din anii ilegalităţii, cu foşti brigadieri pe şantierele naţionale, vizite la muzee, excursii tematice, acţiuni pentru cunoaşterea mişcării muncitoreşti şi revoluţionare din ţara noastră, a istoriei partidului s-au desfăşurat şi pînă acum cu anumită regularitate. Caracteristic pentru manifestările de acest fel iniţiate în prezent socot a fi, însă, marea

ION CHIRIC

(Continuare în pag. a II-a)

Angajamentele de azi sînt realizările de mîine

NICOLAE LIPSCHNER

prim secretar al Comitetului judeţean Caraş-Severin al U.T.C.

— De la stabilirea programului de acţiuni au trecut deja cîteva săptămîni. Ce rezultate pot fi consemnate în scurta retrospectivă a acestei perioade ?

— Mai întîi ţin să amintesc eforturile intense pe care le-au depus uteciştii pentru îndeplinirea cu succes a angajamentelor de muncă patriotică asumate în 1971. Faptul că am realizat, în final o depăşire de 180—200 la sută faţă de prevederile iniţiale şi că valoarea economiilor la categoria lucrărilor nefinanţate se cifrează la 50 milioane lei este concludent în acest sens. Un important procent din aceste depăşiri a fost realizat tocmai în acest ultim interval. A-

TRAIAN GÎNJU

(Continuare în pag. a II-a)

Pe primul plan — iniţiativa fiecărei organizaţii

CONSTANTIN DINCULESCU

prim secretar al Comitetului judeţean Vîlcea al U.T.C.

— Ştim, tovarăşe prim secretar, că şi organizaţiile U.T.C. din judeţul Vîlcea întîmpină aniversarea semicentenarului U.T.C. printr-o foarte largă gamă de activităţi menite să răspundă mai pregnant preocupărilor tinerilor. Cu ce aţi început ?

— Mai firesc ar fi să spun cu ce continuăm pentru că, de fapt, ceea ce întreprindem reprezintă argumentele contituităţii în activitatea noastră educativă, dar şi aceasta mi se pare a fi esenţial, pe un plan calitativ superior. În acest scop, urmărim să dăm tuturor acţiunilor un pronunţat caracter politic, să le asigurăm un conţinut pe măsura deziderateior reale ale tinerilor.

— Care sînt în principal aceste acţiuni ?

— Înainte de toate cele cu caracter profesional adresate tinerilor din producţie. De pildă, la finele anului, cursurile de calificare şi ridicarea calificării şi-au încheiat activitatea. A trebuit să dăm momentului cadrul pe care îl merita. Împreună cu organizaţiile sindicale am urmărit realizarea cu competenţă a acţiunilor cuprinse în „Informa-tehnica Vîlcea '71" (mese ro-

V. R.

(Continuare în pag. a II-a)

Răspunderea

de MIHAI STOIAN

„Răspunderea nu-i «un cartof prea fierbinte»". Formularea aceasta nu-mi aparţine. Am cules-o din spusele unui activist al U.T.C. Tînărul îmi explica, extrem de convingător, ce imensă putere formativă, educativă, au **răspunderile** pentru cei de vîrsta sa. Nu-i vorba — spunea el — să-l arunci pe tînăr în apă (ipotetic, desigur) şi de pe mal să-i strigi : „Înoată ! Dă din mîini şi din picioare. Sincronizează mişcările"... „Mişcările" se cer sincronizate din timp, devreme, adică răspunderile, binevenite la adolescenţă, la tinereţe, îşi au suportul în copilărie. Atunci se pun bazele **ascultării**, ale **disciplinei**, ale **ordinei**, copilul fiind îndemnat să le dorească **în mod activ**, nu exclusiv prin... sfaturi, ci prin... fapte. Ideea că nu există om, pe suprafaţa pămîntului, fără răspunderi (aceasta încă de la vîrste foarte mici) poate fi piatra de temelie a unei personalităţi integre, bine precizate, a unei conştiinţe noi, socialiste.

Apoi, la adolescenţă şi la tinereţe, cînd cercul relaţional s-a lărgit considerabil, răspunderile căpătate **în colectiv** devin de extremă importanţă, căci funcţionează acum nu numai auto-controlul, ci şi controlul colectivului respectiv. Din „dialogul" acesta se consolidează amintitul simţ de răspundere. Cine fuge de o treabă, de o sarcină şcolară sau profesională, sau de organizaţie, nu este — cum din păcate mai cred unii, cîteodată — în... cîştig, fiindcă un om puternic, echilibrat şi capabil (indiferent de domeniul său de activitate) se formează exclusiv **în acţiune**, la şcoala răspunderilor de tot felul, ieşind în întîmpinarea răspunderilor şi nu ocolindu-le, „driblîndu-le".

Greşita „teorie" potrivit căreia tinereţea ar fi o zonă... mai liberă de răspunderi, de obligaţii, nu duce la nimic

(Continuare în pag. a III-a)

SĂ DISCUTĂM DESPRE TINEREŢE, EDUCAŢIE, RĂSPUNDERI

Zestrea fetelor din Măldăreşti

Ne-am propus să dedicăm aceste rînduri fetelor din Măldăreşti-Vîlcea. Nu numai pentru că au ţinut să-şi spună şi ele, ca mulţi alţi tineri părerea despre articolul „Cît munceşti, poţi să ţii fruntea sus", dar mai ales că însăşi activitatea lor este un autorizat partener în „Dialogul despre demnitate". Dacă în urmă cu doi ani, în comuna Măldăreşti, erau încă destui tineri care priveau cu coada ochiului munca fizică, astăzi şi cei cîţiva care nu şi-au găsit încă locul în producţie — şi pot fi numărati pe degetele unei singure mîini — au intrat „în gura satului" şi, de voie, de nevoie, au trebuit să considere îndărătnicia lor ca ceva efemer, intolerabilă cu atitudinea generală a consătenilor. Sînt cei care la insistenţele familiei s-au „lăsat mai greu" şi au început să cedeze apoi în faţa argumentelor organizaţiei U.T.C., a opiniei publice. Ei nu se încadrează în categoria celor constanţi ; lucrează cu „pauze", mai mult după chef, fie în unităţile economice ale comunei, fie în echipele meşteşugăreşti sau în gospodăriile părinţilor.

Dar au apucat-o pe drumul convingerii şi, după cum ne asigura secretarul organizaţiei U.T.C., tovarăşul Dumitru Enescu, nimic nu-i mai poate împiedica să meargă pînă la capăt. Aşa s-au petrecut lucrurile şi cu alţi tineri — absolvenţi de liceu, mai cu seamă — care „băteau" centrul satului, iar astăzi sînt mîndri că se pot număra în rîndul celor mai demni brigadieri de pe Lotru sau al tinerilor din unităţile industriei locale. Băieţii — o mare parte din ei — au plecat pe marile şantiere ale judeţului, în fabrici sau lucrează în atelierele de tîmplărie de la Horezu, la fabrica de cărămidă. Aici în sat, oarecum, prezenţa lor este mai puţin remarcată. Comparativ cu cea a fetelor. Poate şi aceasta este unul din motivele opţiunii reporterului. Fără îndoială, cea mai frapantă prezenţă a fetelor este la subcentrul I.L.F., o adevărată fabrică de deshidratare a fructelor şi legumelor situată într-unul din cele mai rodnice bazine pomicole. Patruzeci şi opt de cuptoare sînt gata să preia în fiecare an rodul pămîntului conservîndu-l. Dar cum cea mai mare parte din producţia fructiferă a fost pînă acum aproape... devorată, nu mai lu-

V. RĂVESCU

(Continuare în pag. a III-a)

ÎN PAGINA

a 2-a

DECRET cu privire la asigurările de stat

SPORT

● Sportul de masă în şcoli

● RĂDUCANU pe-depsit... cu scutire de muncă !

● AMALGAM de Eftimie Ionescu

a 3-a

● Ora de audienţă a „Scînteii tineretului"

DECRET

cu privire la asigurările de stat

În vederea dezvoltării sferei asigurărilor de stat și creșterii eficienței economice pe fiecare formă de asigurare și sector de activitate, Consiliul de Stat a emis un decret cu privire la asigurările de stat.

Actul normativ subliniază că activitatea de asigurare de stat, care exprimă relații economice de întrajutorare și sprijin reciproc, contribuie prin mijloace specifice la crearea condițiilor necesare îndeplinirii obiectivelor partidului și statului privind dezvoltarea planificată a economiei naționale, la extinderea legăturilor economice externe și a turismului. De asemenea, activitatea de asigurare aduce o contribuție la menținerea continuității procesului de producție și a integrității proprietății socialiste și personale, la educarea asiguraților în acest spirit, creează pentru populație mijloace suplimentare de prevedere și economisire, participă la finanțarea acțiunilor de prevenire și combatere a unor cazuri producătoare de pagube.

Decretul prevede că în țara noastră activitatea de asigurare este exercitată de Administrația Asigurărilor de Stat, care realizează asigurările de bunuri, persoane și răspundere civilă, sub forma asigurărilor prin efectul legii și facultative; de asemenea efectuează operațiunile de reasigurare cu organizații din străinătate.

Pentru protejarea victimelor accidentelor de circulație și repararea prejudiciilor suferite de acestea, prin avarierea sau distrugerea bunurilor, ori prin prin vătămarea corporală sau decesul unor persoane, s-a introdus asigurarea de răspundere civilă prin efectul legii, pentru pagubele produse terților persoane. În asigurare se cuprind toate persoanele fizice și cele juridice care dețin autovehicule supuse înmatriculării, cu o capacitate cilindrică de peste 69 cm cubi. Pentru orice autovehicul, cu excepția motociclurilor, se plătește o primă anuală de 175 lei de către organizațiile socialiste și de 350 lei de către cetățeni și alte categorii de asigurați, iar pentru motocicluri, 40 și respectiv 80 lei.

Deținătorii de autovehicule înmatriculate în străinătate care nu posedă documente internaționale de asigurare valabile pe teritoriul României, achită o primă de 100 lei pe lună pentru orice autovehicul, cu excepția motociclurilor, pentru care prima este de 50 lei.

În cadrul acestei asigurări, ADAS acordă despăgubiri pentru sumele pe care asiguratul este obligat, potrivit legii, să le plătească cu titlu de desdăunare și cheltuieli de judecată sau de arbitrare, persoanelor păgubite prin vătămări corporale sau deces, ori prin avarierea sau distrugerea unor bunuri datorate accidentelor de autovehicule care au loc pe teritoriul țării. Aceste despăgubiri se achită chiar dacă cel care conducea autovehiculul era o altă persoană decît asiguratul. Se plătesc despăgubiri și pentru cheltuielile făcute de asigurați în procesul civil. În caz de vătămare corporală sau deces, ADAS plătește despăgubiri și atunci cînd autorul accidentului a rămas neidentificat. De asemenea, se acoperă și prejudiciile suferite de persoane care nu au domiciliul, reședința sau sediul în țară. Pentru avarierea sau distrugerea bunurilor în unul și același accident se plătesc despăgubiri pentru pagube de peste 300 lei și pînă la 100 000 lei, iar în cazul vătămării corporale sau decesului se acordă despăgubiri pentru întregul prejudiciu.

Se prevede obligația organizațiilor socialiste asigurate de a recupera pentru ADAS despăgubirile plătite de aceasta, de la proprii lor conducători auto în cazul în care aceștia sînt răspunzători de producerea pagubelor. De asemenea, ADAS recuperează sumele acordate drept despăgubiri de la conducătorii de autovehicule personale sau a altor categorii de asigurați, în cazurile în care accidentul a fost produs cu intenție, ori în timpul comiterii unor infracțiuni prevăzute de dispozițiile legale privind circulația, cînd autovehiculul a fost condus fără consimțămîntul asiguratului sau în cazul altor fapte de o deosebită gravitate.

Este reglementat cadrul juridic al asigurărilor facultative care se încheie pentru bunuri, persoane ori riscuri necuprinse în asigurările prin efectul legii sau în completarea acestora.

Decretul prevede unele îmbunătățiri și în ceea ce privește asigurările prin efectul legii care au la bază, o dată cu indemnizarea celor asigurați, interesul economic al întregii colectivități în apărarea avuției naționale.

Astfel, în asigurarea culturilor agricole, pe lîngă riscurile de grindină, ploaie torențială etc., s-au inclus și cele de furtună, uragan, prăbușire sau alunecare de teren și s-a extins asigurarea viilor pe perioada înflorescenței. În ceea ce privește culturile agricole aparținînd cetățenilor, acestea vor putea fi asigurate facultativ, la cererea celor interesați, asigurarea prin efectul legii încetindu-și astfel aplicabilitatea.

Pentru a contribui în mai mare măsură la refacerea șeptelului, noul act normativ prevede ca animalele cetățenilor să fie asigurate prin efectul legii la valori majorate, echivalente cu cele care se practică la cooperativele agricole de producție pentru animalele de rasă comună.

La asigurarea clădirilor au fost incluse, fără adaos de primă, pe lîngă riscurile de incendiu, trăsnet, explozie, inundație etc., și cele de avalanșe de zăpadă, distrugeri ca urmare a măsurilor de salvare, căderea pe clădiri a unor corpuri etc.

A fost majorată la 25 000 de lei despăgubirea ce se acordă accidentaților pe căile ferate, rutiere și de apă. Pentru călătorii pe căi aeriene despăgubirea se menține la 35 000 lei.

Reglementările cuprinse în decret creează cadrul necesar ca asigurările de stat să-și dezvolte continuu activitatea pusă în slujba făuririi societății socialiste multilateral dezvoltate.

Anul 1972 a debutat la Fabrica „Temelia" din Brașov cu rezultate peste planul la zi. De pildă, brigada lui Francisc Hossu a realizat suplimentar 30 de tone de klinker, iar cea condusă de Iosif Hadra — de 40 tone de ciment ● Tinerii din județul Brăila și-au depășit angajamentele anului trecut — la muncă patriotică — cu 500 000 de lei la acțiuni finanțate și peste 32 de milioane de lei la cele nefinanțate ● În prima zi de lucru a anului, sticlarii de la „Vitrometan"-Mediaș au elaborat în noul cuptor prima șarjă de cristal românesc ● În acest trimestru școlar în comuna Căpleni, jud. Bistrița-Năsăud se va inaugura o nouă școală ● Pentru acest an tinerii din municipiul Alba Iulia s-au angajat să participe în timpul liber la amenajarea și construcția unor drumuri naționale (Sebeș-Șușag, Alba Iulia-Cîmpeni), a autogării, stadionului din municipiu și a bazei sportive, turistice și de agrement din Cetate ● Preluînd inițiativa argeșenilor, elevii școlilor generale din comunele Homești și Livada, jud. Buzău, au creat două micro-cooperative de producție care se află în întrecere — atît între ele, cît și cu cooperativele agricole din comunele respective ● În bilanțul acestui an, tinerii Șantierului Combinatului chimic din Slobozia au înscris primii 35 000 lei realizați la muncă patriotică ● La Piatra Neamț s-a deschis expoziția cu obiecte realizate de elevi în atelierele-școală; tot aici se desfășoară „Festivalul filmului pentru elevi" ● Studioul de radio Craiova prezintă săptămînal, din inițiativa Comitetului județean al U.T.C., o emisiune adresată tineretului, intitulată „Pagini din mișcarea revoluționară și democratică din județul Dolj ● 34 de tineri de la Uzinele „Unirea"-Cluj organizează un schimb de experiență la Sibiu cu tinerii de la „Flamura roșie" și „Libertatea" și unul la Brașov la Uzinele de autocamioane ● Festivalul și concursul formațiilor artistice de amatori, care începe la Iași, cuprinde spectacole folclorice, expoziții de costume ● „Momente din istoria U.T.C." a fost tema dezbaterii organizate recent de clubul elevilor Liceului „Decebal" din Deva ● La Suceava a avut loc etapa a II-a a concursului „Tabloul României socialiste în actualul cincinal" inițiat de elevii Liceului „Petru Rareș" ● Peste 4 000 de tineri brăileni participă la concursurile „România — țara mea de glorii" și „Muncă în frățite" ● Actorii Teatrului „Al. Davila" din Pitești se pregătesc pentru reintîlnirea cu publicul bucureștean, căruia îi vor prezenta concertul-spectacol „Cînd un ton, cînd un... trombon" ● 10 000 de tineri din județul Vaslui se-ntrec în cadrul Cupei tineretului de la sate — ediția de iarnă ● În urmă cu două zile Casa de cultură a tineretului și studenților din Iași a găzduit o discuție despre poezie, urmată de un montaj literar după cartea lui Ion Chirlac „Răsărit de fată mare", în interpretarea formației de mini-teatru studențesc, condusă de Ion Mînzatu ● 150 de elevi din Iclod, Sard și Tureni au vizitat Uzinele „Unirea", Fabrica de tricotaje „Someșul" și Întreprinderea „Porțelanul" din Cluj. (De la corespondenții noștri: Angela Dragomir, Maria Jugănariu, Maria Bogdan, C. Alexandru, P. Vlad, Benone Neagoe, Ionel Andrașoni, Merchea Clăiță, C. Sîrbu, Panait Iuga, R. Ilie, Mariana Călin, R. Constantin, D. Constantin, C. Ion, D. Vasile).

POȘTA DE AZI

● SPORT ● SPORT ● SPORT ● SPORT ● SPORT ●

SPORTUL DE MASĂ ÎN ȘCOLI

Sportul de masă presupune — prin definiție am zice — ignorarea încă „din plecare" a ideii de performanță. Și totuși performanța poate fi prezentă chiar la acest nivel, atunci cînd activitatea sportivă de masă este privită cu atenția cuvenită. Performanța constă, în acest caz, în atragerea unui număr mare de tineri în practicarea exercițiului fizic, în angrenarea lor în această importantă formă de educație — cea fizică —, în apropierea lor continuă de idealul exprimat de bătrînul adagiu „mens sana în corpore sano". Totodată, sportul de masă constituie principalul rezervor de talente, și prin prisma acestor considerente ne-am propus să constatăm în ce măsură această activitate primește atenția cuvenită într-un centru de frumoasă tradiție sportivă, dar ale cărui rezultate se află, acum, într-un „con de umbră": Ploieștiul.

Discuția purtată cu șeful sectorului sport al Comitetului municipal U.T.C., **Dorel Constantinescu**, ne relevă, pe plan teoretic, unele din realizările anului sportiv 1971: **„În 1971, ne spune interlocutorul nostru, pași înainte au fost făcuți pe planul îmbunătățirii bazei materiale a sportului ploiștean, organizării, ordonării activității sportive pe timpul vacanțelor elevilor la diferite ramuri de sport, îmbogățirii substanțiale a calendarului competițional, sporirii numărului acțiunilor turistice, deci, implicit și a celor „puși în mișcare" la modul cel mai propriu al expresiei. Concretizate în cifre aceste realizări ar arăta astfel: 3 noi săli de sport și 12 noi terenuri de baschet, volei, handbal, tenis sau fotbal. Angrenarea în fazele „Crosului Bobocilor" și ale „Crosului de toamnă" a peste 8 000 de tineri, participarea la diversele acțiuni turistice a peste 9 000 de tineri ploiești. Totodată, este de subliniat faptul că fiecare școală are un calendar competițional propriu, mult îmbogățit față de anii precedenți".**

Firește cifrele spun, în laconismul lor, mai mult sau mai puțin reporterului dornic de a lua contact cu realitatea. Să pornim așadar la drum, acordînd prioritate sportului școlar. Vizita făcută prin cîteva din liceele din Ploiești a constituit de fapt confirmarea practică a spuselor primului nostru interlocutor. La Liceul nr. 1 baza sportivă impresionează în mod deosebit vizitatorul ocazional. Terenul bituminat de baschet, înconjurat de amfiteatrul de piatră al tribunelor, terenul de handbal (de asemenea bituminat), pista de atletism, sectorul de aruncări, toate demonstrează atenția cu care este înconjurat sportul în această școală. Iar moderna sală ce se construiește în prezent va întregi frumoasa bază a acestui liceu. **„Sînt profesoară de română,** ne spune directoarea liceului, **Aspasia Vasiliu, dar nu puteam accepta ca în liceul nostru educația fizică să se facă „pe apucate", într-o sală improvizată. La noi sportul este o materie de bază, egală în drepturi cu matematica, de pildă."** Ne gîndim o clipă: dacă fiecare director de școală, de liceu, ar proceda la fel, probabil (sau sigur) că numărul scutirilor medicale ar scădea invers proporțional cu cel al... medaliilor olimpice. Două eventuale realizări la fel de însemnate. În liniile mari situația se repetă și la Liceul nr. 2. Terenurile, pista de atletism și sala de sport erau în ultima fază a unor reparații de amploare, la sfîrșitul cărora **„vor rivaliza cu cei de la Liceul nr. 1."** — ne spune directorul **Traian Comaniciu. Frumoasă** rivalitate, mai ales că în „concurs" intră și Centrul școlar de chimie, de asemenea dotat cu o bază sportivă de excelentă calitate, produs integral al muncii patriotice prestate de elevi. În atari condiții să tot faci sport și numărul celor înscriși la colective, al celor angrenați în competițiile proprii acestor unități de învățămînt, ne arată că unul din doi elevi practică sistematic sportul. Dar cifra deși pare impresionantă — doar prin contrast cu trecutul — rămîne nesatisfăcătoare. Toți elevii trebuie să facă sport! Am întîlnit însă și licee „corijente" la acest capitol: nr. 4 și nr. 5. Starea terenurilor nu arăta vreo atenție acordată bazei și activității sportive. Firește și numărul elevilor angrenați în activitatea sportivă este cu totul necorespunzător. Să sperăm, însă, că „mediile" din următoarea perioadă a anului școlar vor compensa corijența din primul trimestru.

Sportul ploieștean pășește cu hotărîre pe drumul afirmării și intensa activitate sportivă din licee demonstrează cu prisosință acest lucru. Păcat însă că nu a pornit la drum și sportul din întreprinderile ploiștene. Sau, dacă a pornit, a rămas mult în urmă. Unele excursii, sporadicele competiții interne și inter-întreprinderi, nu se pot numi activitate sportivă de masă. Este nevoie de mult mai multă inițiativă, continuitate și în acest sens organizațiile U.T.C. și sindicale, asociațiile sportive din întreprinderi au cuvîntul. Alături de școlari, și tinerii din întreprinderi pot și trebuie să aibă o contribuție însemnată la înălțarea necontenită a vîrfului piramidei sportului ploieștean. „Construcția" trebuie, însă, începută de la bază.

SORIN SATMARI

PE AGENDA ZILEI

SOSIREA UNEI DELEGAȚII A PARTIDULUI SOCIALIST POPULAR DIN DANEMARCA

Joi, a sosit în Capitală delegația Partidului Socialist Popular din Danemarca, condusă de Sigurd Omann, președintele partidului, deputat în Parlamentul danez, care, la invitația Comitetului Central al Partidului Comunist Român, va face o vizită în țara noastră. Din delegație fac parte Gert Petersen, Jons Maigaard, Henning Philipsen, membri ai Comitetului Executiv al P.S.P. din Danemarca, deputați în Parlamentul danez, și Anders Uhrskov, membru al Comitetului Executiv al partidului.

La sosire, pe aeroportul Otopeni, delegația a fost salutată de tovarășii Gheorghe Pană, membru al Comitetului Executiv, al Prezidiului Permanent, secretar al C.C. al P.C.R., Ghizela Vass și Roman Moldovan, membri ai C.C. al P.C.R., Andrei Vela, membru supleant al C.C. al P.C.R., și Gheorghe Șoima, vicepreședinte al Uniunii Asociațiilor Studenților din România, de activiști de partid.

(Agerpres)

PANTEON

100 de ani de la nașterea pictorului

OCTAV BĂNCILĂ

Opera pictorului Octav Băncilă e desigur inegală. Timpul nu a făcut decît să estompeze aspectele mai facile, repetițiile (întîlnite mai ales în ultima perioadă de creație) și să evidențieze, pe de altă parte, lecția vie pe care istoria artei românești i-o datorează, lecție concretizată mai ales în lucrările cu caracter militant, protestatar. Este vizibil la Octav Băncilă efortul de a depăși academismul epocii, care a jucat, inevitabil, un rol important în închegarea viziunii sale (a avut ca profesori la Iași pe Panaiteanu-Bardasare și Stahi, iar la München pe Gysis și Raub), efortul de a adînci observația realistă din perspectiva unor deziderate etice majore, de a-și clarifica propria poziție față de o societate clădită pe adînci inechități sociale. Este semnificativ drumul parcurs de la lucrări de juvenilă compasiune (de pildă „Caritatea" cu care în 1893 cîștigă o bursă în străinătate sau numeroasele lucrări, impregnate și de pitoresc, în care evocă lumea celor săraci, ce populau mahalaua vremii sale: „Cizmarul", „Peticarul", „Flămîndul", „Telalul", „Stănică" ș.a.), pînă la denunțul vehement din ciclul „1907", „Revoluția și dreptatea", „Pax", „Invalizii", „Pîinea noastră cea de toate zilele", „Muncitorul", „Grevistul", „Întrunirea" ș.a. Fără îndoială nu trebuie neglijat, între altele, influența mediului în care a evoluat, legăturile cu Ion Nădejde, cumnatul său, în casa căruia a crescut, care i-a descoperit talentul și l-a îndreptat către studii artistice și care, mai tîrziu, l-a apropiat de cercul „Contemporanului".

Lui Băncilă îi datorăm cele mai convingătoare și dramatice imagini ale răscoalei din 1907 din plastica românească. Artistul care a cunoscut în mod direct atrocitățile represiunii ne-a lăsat zguduitoare mărturii ale nedreptății sociale, a dat chip unui strigăt de revoltă, într-un limbaj violent, uneori paroxistic, de o intensitate necunoscută pînă la el și neatinsă de nimeni după el. Unele lucrări din ciclul „1907" ne amintesc de monumentalitatea și factura epopeică a picturii murale mexicane („Înmormîntarea", „Recunoașterea"). Din păcate acest ciclu compus din 15 lucrări nu ne-a parvenit decît fragmentar, multe din ele fiind probabil distruse. Ceea ce cunoaște, din ceea ce a dispărut sau a fost distrus, datorăm doar reproducerile publicate în presa muncitorească a vremii (în special de „România muncitoare"). În 1909, aceste lucrări au figurat în expoziția sa de la Ateneu, expoziție închisă abuziv, după cîteva zile de vizionare de către cercurile conducătoare. Octav Băncilă, în cea mai bună și reprezentativă parte a creației sale a luptat deschis împotriva exploatării sociale, a denunțat cu curaj prin pictură și deopotrivă prin scris caracterul de agresiune al primului război mondial, a înconjurat cu stimă și dragoste lumea celor oprimați. Într-un interviu acordat în 1916 ziarului „Acțiunea" el avea să-și definească astfel crezul său artistic și politic: „...cred că artiștii nu trebuie să îngroașe rîndurile burtăverzimii. Cu alte cuvinte socotesc că artistul nu are rolul să lucreze pentru plăcerea și distracția burgheziei, ci trebuie să urmărească un scop mai înalt, să cultive, să emoționeze, să influențeze într-o anumită direcție"...

Dincolo de unele imperfecțiuni tehnice, dincolo de carențele datorate unei ușoare literaturizări, trebuie să desprindem, așa cum remarca Gala Galaction încă din 1914, *adevărul* afirmațiilor sale, atitudinea sa civică formulată fără ezitări și întoarceri, patetismul discursului său revoluționar care fac din artă o manifestare politică, o afirmare a înaltelor idealuri de emancipare, echitate socială și progres.

C. R. CONSTANTINESCU

1907

SEMICENTENARUL U.T.C.

O imagine sugestivă a istoriei și a prezentului

(Urmare din pag. I)

lor cuprindere și forța deosebită de convingere cîștigată, capacitatea de a schimba mentalități, de a forma noi reprezentări ca urmare a înmănunchierii lor într-un sistem complex, mai variat, mai atractiv datorită completărilor reciproce și, de ce să n-o spunem, mai emoționant. Am urmărit eu însumi cu atenție nenumărați tineri la întîlnirile lor cu membri de partid din ilegalitate, cu foști brigadieri și mi-am dat seama că ascultînd evocările unor evenimente trăite pe viu de cei ce povesteau, a unor subiecte reale din lupta comuniștilor, ei, tinerii, trăiau în acele momente adevărate reevaluări ale gîndirii lor, ale comportării lor. Nu se completau doar niște cunoștințe ci se completau atitudinile, se îmbogățeau sentimentele, participanții își precizau cu mai multă fermitate poziția în societatea noastră.

— Putem spune, deci, că principala coordonată a manifestărilor dedicate sărbătoririi semicentenarului U.T.C. în județul Galați e aceea a acțiunilor politico-ideologice?

— Eu aș defini-o astfel: îndeplinirea tuturor măsurilor stabilite cu ocazia dezbaterii documentelor plenarei C.C. al P.C.R. din 3—5 noiembrie 1971. De curînd am declanșat o întrecere între toate organizațiile U.T.C. din județ, obiectivul principal fiind îndeplinirea și depășirea sarcinilor de producție, întărirea disciplinei, întîmpinarea de către tineri a semicentenarului cu rezultate deosebite în muncă. În prezent are loc constituirea brigăzilor de producție ale tineretului în întreprinderi și în unele C.A.P.-uri. Pe de altă parte, tinerii gălățeni vor întîmpina semicentenarul printr-o participare masivă pe șantierele de muncă voluntar-patriotică de la Fundeni și Braniștea, pentru îndiguirea Siretului, de la Nămoloasa și Ghidigeni, pentru efectuarea de desecări, pentru construirea unui club al tineretului la Galați și a unui parc sportiv la Tecuci.

— Ce inițiative vi se par mai promițătoare, judecîndu-le în perspectiva împlinirii lor?

— Am declanșat de curînd, pornind însă de la alte premise decît cele obișnuite pînă acum faza de masă a „ștafetei meseriilor" în organizațiile U.T.C. din Centrul Naval și Centrul siderurgic. Se știe că pentru educarea răspunderii în muncă și în viața socială, tinerii trebuie să-și cunoască înainteași, condițiile în care aceștia au muncit și au luptat. Noi avem întreprinderi ca Șantierele Navale, Uzina mecanică navală, Uzina „Laminorul de tablă subțire" etc. unde înainte de 23 August 1944 au activat comuniști și uteciști, unde s-au organizat greve și demonstrații, de unde s-au ridicat eroi ai clasei muncitoare. Or, în cadrul „ștafetei meseriilor" pe lîngă participarea la acțiuni de stimulare a dragostei pentru meseria aleasă, de încurajare a preocupărilor pentru policalificare, tinerii vor participa efectiv la alcătuirea unor biografii ale organizațiilor de tineret din întreprinderile respective, consemnînd principalele evenimente revoluționare ale acestora de-a lungul anilor.

Aș aminti aici, apoi, ciclul de acțiuni „Poporul nu-și uită eroii", constînd din expuneri, vizite la muzee, excursii tematice și acțiuni pentru întreținerea monumentelor. Ceea ce vreau să subliniez în încheiere este că toate acestea vorbesc în egală măsură despre trecut, prezent și viitor, că evocîndu-se faptele eroice din trecut nu sînt uitate faptele eroice de astăzi, realizările obținute de oamenii muncii din țara noastră în construcția socialismului, marile perspective de viitor. Ne străduim, cu alte cuvinte, să realizăm pentru fiecare tînăr o imagine amplă și sugestivă a drumului parcus de Uniunea Tineretului Comunist în cei 50 de ani ai existenței sale de afirmare plenară a unor înalte idealuri de luptă și muncă entuziastă.

Angajamentele de azi sînt realizările de mîine

(Urmare din pag. I)

pol, la combinatul siderurgic și uzina constructoare de mașini, ambele din Reșița, au avut loc sesiuni științifice ale tinerilor tehnicieni și ingineri. Ele s-au bucurat de un remarcabil ecou, aceste manifestări prilejuind susținerea a peste 60 de lucrări științifice cu o reală aplicativitate în producția întreprinderilor respective. Referindu-mă tot la organizația U.T.C. de la uzina de construcții este de reținut și experiența valoroasă pe care a lansat-o și care a fost preluată de multe alte organizații din unitățile industriale ale județului. Ea preconizează reducerea totală a absenților și rebuturilor, acțiuni de propagandă tehnică și creșterea productivității muncii, exploatarea superioară a agregatelor, toate avînd ca scop îmbunătățirea calitativă a muncii tinerilor.

— Ce alte acțiuni sînt proiectate pentru perspectiva imediată?

— La uzina „Oțelul Roșu" și Combinatul siderurgic din Reșița tinerii vor realiza în cinstea sărbătorii organizației noastre cîteva șarje de oțel. Totodată, întrucît sîntem la începutul anului, iar noi ne-am angajat să realizăm pînă în martie 40 la sută din planul anual de muncă patriotică, ne-am mobilizat forțele în această direcție. Ne preocupă mai ales colectarea unei cantități cît mai mari de fier vechi din cele aproape 50.000 tone prolectate pentru întregul an. Foarte mulți membri ai organizațiilor U.T.C. sînt prezenți pe șantierele de construcții, aducîndu-și aportul la realizarea unor obiective social-culturale din Caransebeș și Reșița, precum și la lucrările de hidroameliorații din zonele Berzova, Radna, Caransebeș.

— Acest tablou al activităților dedicate în primul rînd producției poate fi completat și cu altele de alt gen?

— În afară de aceste acțiuni sînt multe altele pe care le-am început cu puțină vreme în urmă și care vor continua bineînțeles, pînă în martie. Așa sînt concursul „Organizația U.T.C. cu cele mai bune rezultate economice", ciclul de dezbateri „Locul și rolul organizației U.T.C. în societatea românească de astăzi", simpozioanele care vor trata aspecte ale participării uteciștilor la lupta de eliberare a țării, festivalurile folclorice, de poezie patriotică, competiția brigăzilor de agitație etc. La manifestări sînt angajate toate organizațiile U.T.C. din județ, participă tineri de toate categoriile — muncitori, țărani, elevi. Aceasta face ca bogatul program de manifestări pe care-l organizăm să se înfăptuiască într-un climat de efervescență politică, de muncă asiduă. De fapt, prin aceasta ne îndeplinim obiectivul general pe care ne-am propus să-l atingem cu prilejul evenimentului pe care ne pregătim să-l întîmpinăm.

Pe primul plan — inițiativa fiecărei organizații

(Urmare din pag. I)

tunde, schimburi de experiență, consfătuiri). Unele dintre acestea au dat rezultate deosebite (Grupul industrial de chimie, Întreprinderea forestieră Brezoi, Finca Drăgășani, „Vîlceana"). Folosind prilejul pe care ni-l oferă adunările de dări de seamă și alegeri, aflate în plină desfășurare în această perioadă, ținem seama ca ele să reflecte cu mai multă pregnanță activitatea tinerilor, responsabilitatea cu care își privesc aceștia sarcinile economice. Se află în atenția noastră, ca o problemă de imediată urgență, găsirea posibilității organizării unor clase de seraliști cu cursuri de dimineață. Numai la Grupul industrial de chimie sînt 600 de elevi seraliști. Pentru a nu „dezechilibra" oarecum mersul firesc al producției în toate cele trei schimburi, am stabilit împreună cu Inspectoratul școlar județean să luăm măsuri pentru crearea condițiilor necesare. În privința acțiunilor pentru mai buna integrare profesională a tinerilor în producție, avem programate concursuri pe meserii, organizarea unor expoziții ale ucenicilor și elevilor din școlile profesionale, schimburi de experiență, consfătuiri și întîlniri cu muncitori mai în vîrstă pe tema „Cum ne pregătim pentru cunoașterea utilajelor pe care vom lucra".

— În această perioadă, activitatea politico-ideologică cunoaște o efervescență mai mare ca oricînd. E o realitate care se face simțită și în viața organizațiilor U.T.C. din județul Vîlcea?

— Într-adevăr, acest lucru este sesizat pregnant și la noi. Interesul tinerilor pentru cunoașterea unor momente deosebite din istoria patriei, a partidului și a organizației U.T.C., a caracterului și direcțiilor de dezvoltare ale țării noastre în etapa actuală este tot mai viu. Oameni competenți, activiști de partid, de stat, de U.T.C., cadre didactice, ziariști, lectori ai comitetului județean de partid se întîlnesc cu cei interesați, oferindu-le răspunsurile dorite. Intenționăm să organizăm pe centre de comună și unități economice discuții, dezbateri, schimburi de experiență. Primele vor avea loc chiar în această perioadă de la începutul anului. În curînd vom edita și o culegere de documente din istoria organizațiilor U.T.C. care și-au desfășurat activitatea pe teritoriul județului Vîlcea. O expoziție foto va încerca să popularizeze aspecte din toate sectoarele de activitate în care lucrează tinerii, portrete ale celor mai merituoși dintre ei. Un concurs de cîntece patriotice se află în desfășurare, antrenînd toate organizațiile, pe toți tinerii din județ. Activități sportive, culturale, de muncă patriotică, vor purta toate — și ne vom strădui să realizăm aceasta cît mai bine — semnificația acestui eveniment deosebit în viața organizației noastre.

— Cum credeți că veți împlini acest deziderat?

— Îmbinînd inițiativele organizațiilor cu propriile noastre intenții. Ne întîlnim cu cît mai mai mulți tineri, purtăm cît mai multe discuții personale cu ei. Pentru că unele sînt problemele tinerilor de la Lotru și altele ale celor de la Grupul industrial de chimie, deși ar părea că există o similitudine foarte apropiată între ele. Ne informăm, păstrăm un contact permanent cu ceea ce se petrece în jur.

fotbal la gura sobei

RĂDUCANU pedepsit... cu scutire de muncă!

Așadar, de pe lista inițială a lotului reprezentativ de fotbal, care urmează să întreprindă un turneu în America de Sud, numele lui Răducanu lipsește. Tamango, ne informează cotidianul de sport, „se pare, va fi lăsat acasă din motive disciplinare" — și trebuie să înțelegem din această explicație că este vorba de o sancțiune aplicată năstrușnicului gluleștean pentru multele-i și în tot felul comentatele-i păcate săvîrșite anul trecut pe Dîmbovița, pe Tamisa și nu mai știu pe care alte ape notorii.

Drept care i se interzice acum contactul cu fabuloasele fluvii sud-americane și, ca un făcut, i se refuză încă o dată ocazia de a evolua în Mexic! „Vai, vai, vai, vor zice inimile caritabile, vai, sărmanul Răducanu, crunt a mai fost pedepsit!" Iar „durii" la rîndu-le vor exclama: „Asta da pedeapsă, să se-nveațe minte!" Așa să fie?

După părerea noastră, respectiva „sancțiune" ar fi cu adevărat ceea ce se dorește a fi, numai într-un singur caz: dacă federația de specialitate și selecționerii ar fi hotărîți să renunțe pentru totdeauna la serviciile lui Răducanu în echipa națională. Altfel... Altfel, fiind greu să ne închipuim că respectivului for și respectivelor persoane cu răspundere le stă în intenție o atît de nerealistă (măsură egală cu aruncarea copilului odată cu apa din copaie) „sancțiunea" respectivă apare nici mai mult nici mai puțin decît ca o... scutire de muncă!

Pentru că numai persoanele cu totul și cu totul necunoscătoare își pot imagina o asemenea călătorie fotbalistică — atît de îndepărtată și presupunînd confruntarea cu un fotbal de prima clasă — ca pe o excursie de plăcere, ca pe o răsplată acordată lotului reprezentativ pentru buna-i comportare în competițiile anului recent încheiat. Este desigur într-un fel și o răsplată, dar noi credem că, în primul rînd, acest turneu a fost programat în scopul pregătirii în vederea confruntărilor din anul acesta. De asemenea, credem că, în ciuda caracterului amical al partidelor programate pe continentul latino-american, rezultatele tehnice vor conta, ele trebuind să păstreze — dacă nu să sporească — bunul prestigiu al fotbalului românesc... Așa stînd lucrurile, este limpede pentru oricine că fotbaliștii noștri se duc nu la plimbare, ci la muncă.

Și-atunci, de ce să-i iertăm pe Răducanu de efort, mai ales după ce ne-a făcut cîte nu ne-a făcut?... În America Latină cu ei! Să-și ispășească păcatele acolo, pe gazon, în arșițe și ploi! Nu să rumege asupra lor acasă, în epitropia Grantului, unde se-aude atît de ispititor cucurigul de alamă dublă emis de cei doi cocoși ai prea cunoscutei locante.

PETRE DRAGU

AMALGAM

● Agenda balonului nu-i chiar așa de goală în zilele astea cînd se poate vorbi de șomaj competițional. ● Steaua n-a avut nevoie de nici o lopată spre a-și curăți terenul unde pregătește turneul sud-american. ● Cînd vezi zilele astea de primăvară ai dreptul să te gîndești că nu stricau douătrei etape din retur acum; în martie poate o să fie nevoie de pluguri de zăpadă ca să dăm de gazon. ● În **Brazilia** este mai mare doliul decît acum șase ani, la eșecul din **Anglia**; ziariștii au alcătuit cea mai bună echipă a anului și din ea lipsește **Pelé**! ● **Pelé** are însă un succesor în ale muzicii: **Jairzinho**, pantera de pe extrema dreaptă a selecționatei, spaima fundașilor, a înregistrat, cu mare succes, primul său disc. ● Curg invitațiile pentru echipa noastră națională: cinci federații de prima mărime din **Europa** au oferit F.R.F. largi spații de timp spre a alege date ale meciurilor primelor lor reprezentative cu selecționata noastră. ● Federațiile din **Bulgaria** și **Ungaria** au invitat cîte doi antrenori români la cursurile de perfecționare de la **Sofia** și **Budapesta**. ● „Trubadurul" fotbalului nostru, **Pavlovici**, urcă spre **Timpa**; va regăsi **Pavca**, între **Pescaru** și **Ghergheli**, reușita? I-o dorim sincer! ● Maestrul **Lo Bello** în situație delicată duminica trecută, pe **San Siro**. Fiind un derbi, **Inter-Juventus**, l-a arbitrat. Grăbit (— emoționat nu admitem să fi fost —) a uitat la pauză, în cabină, fluierul; în timp ce unul din tușieri alerga să i-l aducă, **Lo Bello** a împrumutat un fluier de la unul din polițiștii aflați în incinta stadionului. Se spune că a fluierat foarte strident în „perioada împrumutului"... ● **Vasovici** a devenit directorul tehnic al lui **Partizan** în momentul cînd echipa străbate cea mai critică perioadă din viață. Un S.O.S. pe care fostul fundaș al alb-negrilor l-a recepționat curajos. În schimb **Milutinovici**, solicitat ca antrenor principal, nu s-a încumetat să se urce în corabia care ia apă. **Vasovici** caută alt partener de suferințe. ● **U.E.F.A.** susține un „meci" tare greu la 12 ianuarie: tragerea la sorți pentru cele cinci competiții pe care le patronează: **„Campionatul Europei"** — echipe A și de tineret — și cele trei cupe europene. La **Zürich** se fac intense pregătiri. Sînt anunțați numeroși și marcanți oaspeți ai operațiunii cu bilețele și bile în rolurile principale: președinți de federații, de cluburi, antrenori, ziariști. Sperăm ca la **Zürich** să avem o favorabilă **„domnișoară Monica"** pentru națională, pentru **Steaua**, pentru **U.T.A.**

EFTIMIE IONESCU

REVISTA ŞCOLARĂ — o adevărată tribună a elevilor

Consemnăm o lăudabilă iniţiativă a Comitetului judeţean Covasna al U.T.C. realizată în colaborare cu inspectoratul şcolar. Două zile din această vacanţă au fost consacrate unei dezbateri-schimb de experienţă pe o temă de mare interes: **ce sînt revistele şcolare? ce trebuie să fie ele?** Două întrebări esenţiale la care reprezentanţii colegiilor de redacţie ale celor 10 reviste şcolare existente la ora actuală în judeţ, au căutat răspunsul. S-au folosit de o experienţă existentă, au analizat conţinutul revistelor la care lucrează, dînd ei înşişi soluţii pentru ca revista şcolară să-şi justifice titulatura.

I-am ascultat pe elevi discutînd. Toţi i-au dat dreptate colegului lor **Gelu Cristea** — de la Liceul din Întorsura Buzăului — că revista trebuie să constituie un instrument de educaţie politică, moral-cetăţenească, un stimulator al vieţii spirituale în şcoală, al activităţii creatoare. Dar au recunoscut că acest obiectiv nu este întrutotul realizat. Au avut revistele la îndemînă, le-au studiat şi şi-au formulat concluziile. Eleva **Ileana Burdoczi** — de la Liceul din Baraolt — menţiona tendinţa de a unilateraliza profilul revistelor şcolare. **„Şapte din cele zece reviste — arăta ea — au un aşa-zis profil literar. Nu prea apare limpede ce este o revistă şcolară şi, de aceea, unele din ele conţin mult balast, care ocupă spaţiul unor materiale despre viaţa noastră şcolară, de organizaţie, despre noi, materiale cu multă prisă la elevi".**

Veronica Zakarias subscria acestei observaţii, aducînd în plus ideea că revista se numeşte a elevilor şi trebuie să fie a lor, să-i reprezinte aşa cum sînt în clasă, în viaţa de organizaţie, în viaţa personală. **Revista — o tribună a organizaţiei U.T.C. din şcoală, iată care ar fi formula dorită de revistă a elevilor — a fost de părere Veronica. Dar pînă acum s-a pus în primul rînd accentul pe creaţiile literare originale şi traduceri. Cu excepţia revistelor „Aurora", „Rădăcini" „Busola", elevii sînt lipsiţi de posibilitatea de a citi reportaje care ar putea reda rezultatele obţinute de noi în şcoală, activitatea constructivă pe care o depun oamenii muncii din judeţ şi din întreaga ţară. Nu se abordează unele forme gazetăreşti de dezbateri şi clarificare a unor idei — mesele rotunde, anchetele, de pildă. Lipsesc, de asemenea, în revistele noastre materialele critice, schiţele umoristice, foiletoanele, fotografiile. Sînt insuficient generalizate experienţele pozitive ale organizaţiei din şcoală, rezultatele obţinute şi preocupările unor elevi din cadrul cercurilor pe materii, munca lor de cercetare ştiinţifică. Aş vrea să conchid că lipsesc tocmai acele materiale care să reprezinte ceea ce sîntem noi acum, ceea ce ne preocupă, cum ne facem datoria de elevi".**

De aceeaşi părere a fost şi **Gerzson Veres** de la Liceul nr. 1, din Sf. Gheorghe: **„Revistele noastre n-au nerv, nu sînt incisive, nu se dovedesc eficace prin relatarea realităţii din şcoală, din organizaţie. Avem un teren foarte concret: viaţa elevilor; aceasta să fie investigată de revistă, şi bine ar fi să ne gîndim şi la realizarea lor grafică. Aceasta lasă mult de dorit, colectivele de redacţie nu ştiu mai nimic despre acest aspect al editării unei reviste. Cineva trebuie să ne înveţe".**

Elevii **Maria Luca, Iosif Gazda, Carmen Cocu, Ianos Barcsa** au adăugat propuneri cu privire la rubricizarea revistelor pe probleme — munca politică, viaţa de organizaţie, viaţa culturală, creaţia literară, ştiinţifică etc. Au propus şi lansarea unor concursuri şi invitaţii la discuţii pe diferite teme politice şi etice adresate unor colective cît mai largi de elevi, schimbul de reviste între şcoli şi chiar a unor materiale, necesitatea unor întîlniri, seri literare la care să participe colaboratorii a două sau mai multe reviste.

Primul răspuns la aceste sugestii şi observaţii ale elevilor l-a dat însăşi consfătuirea, participanţii la dezbateri avînd ocazia să se întîlnească cu tovarăşii **Constantin Timaru şi Sandor Dali**, redactori şefi ai ziarelor „Cuvîntul nou" şi „Megyei Tükör". Invitaţii le-au vorbit elevilor despre problematica ce poate fi cuprinsă într-o revistă şcolară, despre tehnica de redactare a materialelor documentare, tehnica de editare a revistelor. Pentru a veni în ajutorul elevilor, cele două redacţii s-au oferit să formeze două cercuri de **„mici reporteri"**, care, sub îndrumarea ziariştilor, să redacteze şi să publice materiale de diferite genuri gazetăreşti, unele urmînd să fie publicate chiar în ziarele locale.

MIRCEA BORDA

„ÎNTÎMPLĂRI TRĂITE"

ORIGINEA CĂLUŞULUI

Eram de faţă cînd poştaşul comunei Bîrca din judeţul Dolj l-a adus lui moş **Ghiţă Mitrăchiţă**, într-un plic albastru, vestea trimisă de către **Consiliul Culturii şi Educaţiei Socialiste**, cum că lucrările sale de pictură expuse în vară la sala de marmură a Casei Scînteii într-o expoziţie deschisă cu prilejul aniversării semicentenarului partidului, au fost trimise şi la o altă expoziţie, internaţională în Italia. Moşul şi-a şters mîinile cu tact urmărind pe ascuns efectul ştirii produs asupra tovarăşilor de muncă cu care în acel moment cernea la grădina de legume nişte mraniţă prin ciur. După ce au terminat treaba am mers cu toţi să vedem frescele de la căminul cultural lucrate de cercul de arte plastice al satului, apoi, tot cu toţii (cei din brigada legumicolă nu se clarificaseră pe deplin cu vestea de la Bucureşti) ne-am dus acasă să vedem în ograda moşului lucrările de „şevalet" instalate pe o bancă sub un prun rotat. Printre altele am văzut un tablou cu dansul căluşului.

— Mi se pare cam pătrat dansul ăsta moşule! (Căluşarii fuseseră plasaţi de pictor într-o horă largă întinsă pătrat, pe marginile tabloului).

— În primul rînd, m-a contrazis moşul, Căluşul nu este un „dans"; noi cei din Bîrca îi zicem **joc**, dans este acela pe care-l fac tinerii la baluri, iar Căluşul se joacă pe uliţă, de către anumiţi oameni şi la serbare, pe scena căminului cultural. Apoi în acea vreme nu se mai ştie precis cum jucau oamenii Căluşul, rotund sau patrat. Jocul e vechi nepoate, de pe vremea dacilor, Căluşarii de astăzi cînd joacă strigă; hăi docea, hăi docea! Ei nu mai ştiu ce zic... Nu cunosc povestea căluşului. Iată, să ţi-o povestesc eu pe scurt.

După ce romanii au bătut pe daci, au făcut pacea şi de bucurie că i-au învins au încins o horă maare, maare! Dacii stăteau trişti pe margine şi-i priveau, nu le venea de fel să joace. Romanii atunci i-au chemat la joc, să joace şi ei hora cu romanii; hai dace, hai dace! Il tot strigau romanii. De atunci vorba asta o zic mereu căluşarii noştri, hăi docea, hăi docea.

Etimologia populară stabilită cu atîta fantezie de Moş Ghiţă m-a surprins şi-am vrut să-l contrazic cu o nouă întrebare:

— Dar bine moşule, dacii şi romanii vorbeau româneşte?

— Păi dar cum dar, nu sînt ei strămoşii noştri?

ION MARCOVICI

Răspunderea

(Urmare din pag. 1)

bun. Atunci cînd viaţa îi va impune tînărului delăsător un complex de sarcini (aşa cum existenţa modernă, bogată, a socialismului, face de multe ori), cel în cauză se va trezi... insuficient pregătit şi va deprinde, mai dificil decît ceilalţi — imensa majoritate — farmecul activităţii, încrederea pe care ţi-o dă orice reuşită, orice acţiune împlinită. Tînărul de astăzi, armonios dezvoltat, este — prin forţa împrejurărilor — un tînăr de acţiune, dinamic şi reflexiv totodată, gata să înfrunte greutăţile, nu să le ocolească, dornic să-şi dovedească sie-şi şi celorlalţi că este capabil să îndeplinească răspunderile ce-i revin, fie la şcoală sau facultate, fie la locul de muncă sau în familie, fie în colectivitatea din care face parte.

Plastica replică a activistului de U.T.C. pe care l-am citat în deschiderea articolului de faţă, voia să spună — cu infinită dreptate — că răspunderea nu-i un cartof prea fierbinte, pe care să ni-l trecem repede din mînă-n mînă, nu cumva să ne frigă puţin, nu cumva să ne rămînă în palmă.

Cînd „acţiunile mari" le înghit pe cele mici...

(Urmare din pag. 1)

domolite să mai pună frînă cascadei de iniţiative promitătoare, dar în stare incipientă. Pentru că, aveam să mă conving curînd, realitatea este alta. Uzina „23 August" nu are un club. Li s-a promis o sală de festivităţi în acest an. Pînă atunci repetiţiile au loc în secţii, în curtea uzinei, acasă la unul din membrii formaţiilor. Totuşi, atunci cînd este vorba de o „acţiune mare", aşa cum obişnuiesc să o numească interlocutorii mei orice acţiune care se desfăşoară în afara uzinei, se împrumută clubul Uzinei „Republica" şi „Uniersal-Clubul" sectorului 3.

Nu intenţionat cuvintele „acţiune mare" sînt incadrate de două ghilimele. Nu mi s-a vorbit de nici una în adevăratul sens al cuvîntului. Mi s-a menţionat o acţiune care este în curs de realizare: spectacolul organizat în colaborare cu şcolile nr. 71, 85, 92 în cinstea semicentenarului creării organizaţiei U.T.C., şi care este planificat pentru prima decadă a lunii martie 1972. Nu-i prea tîrziu totuşi, dacă se ţine seama că pînă la acea dată este singura „acţiune mare" oferită tinerilor uzinei? Sau punerea în scenă a unui spectacol omagial cere eforturi care numără luni de zile? Faptul că nu există o sală proprie de club poate fi înţeles pînă la un punct. Dar asta nu înseamnă cu nici un chip ca activităţile cultural-educative să se reducă la un spectacol şi o excursie!

Dacă activitatea cultural-educativă este aşa cum este şi cum evident nu ar trebui să fie am crezut că vom afla în tinerii de la Uzina „23 August", pasionaţi cititori. Într-adevăr, i-am văzut pe tineri cumpărînd cărţi de la standul uzinei, dar biblioteca nu-şi justifică prin nimic existenţa. Lacătul atîrnat la uşă chiar în timpul programului acestui „lăcaş" de cultură reţează orice comentariu. La insistenţele mele, mi s-a mărturisit că de fapt tinerii nu prea calcă pragul bibliotecii. Dar „vina" le aparţine într-o prea mică măsură. Cauzele ies singure la iveală: biblioteca e deschisă cu neregularitate, fondul de cărţi învechit etc. De data aceasta deci nu cadrul lipseşte ci interesul pentru a-i atrage pe tineri spre lumea cărţilor.

În uzină în acea zi de sfîrşit de an pe tineri îi aştepta o surpriză: colindătorii cu „Pluguşorul" de Anul Nou. Poate textul „Plugusorului" a cuprins îndemnuri la muncă şi pentru organizaţiile U.T.C. care răspund sau trebuie să răspundă de activitatea cultural-educativă în uzină astfel încît în acest an tinerii se vor putea bucura de mai multă atenţie şi pe plan cultural-educativ.

La timpul favorabil constructorii trebuie să adauge o excelentă organizare a muncii

BOJAN GÎLCĂ
fierar betonist

EUGEN TĂIFAS
fierar betonist

Ing. SANDU GHEORGHE
şef lot

PETRU VRABIE
dulgher

(Urmare din pag. 1)

1971 a fost în întregime realizat, ne informează şeful şantierului, tov. ing. *Dan Pascu*. Acest fapt reprezintă pentru noi punctul de pornire spre rezultate bune şi de aici înainte. Sînt de altfel în măsură să afirm că avem în 1972 create condiţiile tehnico-materiale necesare continuării în ritm susţinut a investiţiei. În cadrul întreprinderii s-a dat în exploatare o nouă staţie de betoane de mare capacitate care poate satisface integral necesităţile, nu numai ale uzinei ci şi ale altor şantiere. Avem forţa de muncă, materiale şi utilajele necesare, deci totul depinde numai de noi.

Impresia de efort susţinut ne este întărită şi atunci cînd îi urmărim la lucru pe constructori. Echipele lui *Nicolae Drăgan*, a lui *Ion Nedelcu*, *Nicolae Păpălău* ne demonstrează că sarcinile lor zilnice au fost constant depăşite în aceste prime zile de muncă. Din păcate însă nu întîlnim în tot şantierul aceleaşi imagini, nu peste tot timpul de muncă este folosit cu chibzuinţă. Unele utilaje ca excavatorul de mare capacitate de la săparea fundaţiei pentru hala monobloc, mijloacele de transport, nu sînt folosite raţional şi la întreaga lor capacitate, ceea ce aduce o sporire a costului lucrărilor, o întîrziere a deschiderii fronturilor de lucru. Obligaţia Întreprinderii de construcţii speciale şi montaje Bucureşti este de a rezolva operativ această problemă pentru ca posibilităţile oamenilor din şantier, elanul lor să fie şi în această privinţă valorificate la maximum.

Următorul traseu al investigaţiei noastre, microraioanelor 7 şi 7' din cartierul Drumul Taberei. La blocul D 11, care a ajuns de la cota zero la etajul II îl întîlnim pe inginerul *Gheorghe Sandu*, şeful lotului 4, din cadrul şantierului 1. Lotul pe care-l conduce a încheiat anul 1971 fără nici o restanţă, toate blocurile cu termene de predare în 1971 au fost terminate la timp.

— În 1972, trebuie să executăm 8 blocuri cu 616 apartamente. Ne-am angajat să predăm fiecare bloc cu 15 zile înainte de termenul fixat în grafic. Pentru a putea realiza această performanţă trebuie să folosim din plin timpul favorabil, să lucrăm intens din prima zi a anului. Acum sîntem cu lucrările pe toate fronturile la cotele prevăzute în grafice. Or, conform angajamentului trebuie să avansăm mai repede.

Există într-adevăr toate condiţiile pentru un ritm mai înalt. Există front de lucru, forţă de muncă, materiale şi utilaje pentru ca lunar blocurile de aici să se înalţe cu mai mult de două nivele, cît prevede graficul.

— Ar fi păcat să nu folosim cum se cuvine fiecare zi prielnică lucrului în aer liber, ne spune zidarul *Daniel Grigorescu*. Dacă se schimbă însă timpul vine zăpada, frigul, nici atunci ritmul nostru nu poate fi compromis, avem deja pregătite fronturi de lucru în interior, ridicăm zidurile despărţitoare.

Continuăm raidul în zonele de lucru ale lotului 4 din cadrul şantierului 3. Blocurile T-26, T-27, T-28 şi T-29 se află aproximativ în acelaşi stadiu. Numai că aici este o linişte de mormînt, nu lucrează nimeni. Ne atrage atenţia la un moment dat doar o melodie de muzică uşoară, venind de undeva de sus. Ridicăm ochii şi vedem la fereastra macaralei un tînăr, bătînd tactul. Se numeşte *Viorel Răchita*, macaragiu.

— Tîmplarii, maiştrii, ceilalţi muncitori nu s-au arătat astăzi în şantier — ne spune el. Pe biroul maistrului după cum vedeţi e pus lacătul. Stau aici în macara cîte 8 ore pe zi fără să fac aproape nimic. În trei zile am descărcat doar un camion de beton. Treabă de un sfert de oră dacă sînt oameni suficienţi să-l toarne.

O situaţie asemănătoare şi în alte puncte de lucru. La multe blocuri începute, oamenii stau degeaba, nu se lucrează, se invocă lipsa panourilor, urgenţa altor lucrări etc.

— De abia de mîine se va lucra din plin, ne spune tovarăşul arhitect *Alexandru Miu*, şeful şantierului 3. Astăzi a trebuit să concentrăm forţele pentru a putea preda un bloc restant.

Aşadar, o primă concluzie: acolo unde au fost luate măsurile judicioase de organizare şi aprovizionare a locurilor de muncă, noul an a început în ritmul care se cere şi, dimpotrivă, acolo unde în ciuda condiţiilor materiale existente se neglijează organizarea activităţii, se iroseşte un preţios timp de muncă, valori materiale şi braţe de muncă, treburile decurg nesatisfăcător. Or, aşa cum spuneam mai înainte, trebuie să se profite cu maxim randament de timpul bun de lucru din aceste zile, să se intensifice ritmul la lucrările exterioare fără să se neglijeze în acelaşi timp măsurile în vederea asigurării fronturilor de lucru, a condiţiilor corespunzătoare în eventualitatea înrăutăţirii timpului. Constructorii, beneficiarii, furnizorii de materiale trebuie să urmărească prin toate mijloacele realizarea în acest trimestru a unei proporţii superioare nivelului planului de producţie, pentru a-şi asigura în acest fel premizele mai sigure a îndeplinirii şi depăşirii planului pe întregul an. Este un imperativ impus de sarcinile mari şi complexe în domeniul investiţiilor, favorizat totodată de timpul de muncă, de condiţiile existente.

ZESTREA FETELOR

(Urmare din pag. 1)

crează în plin decît trei cuptoare, pe schimburi. Aici le-am găsit şi pe tinerele Fevronia Lungulete, Cornelia Tuţă, Elena Meşteru şi Ilinca Madaras manevrînd fructele tăiate, aşezîndu-le pe grătare, urmărind gradul de deshidratare cerut de beneficiari. Întregul proces a devenit pentru ele ceva foarte obişnuit şi aproape s-au deprins să cunoască exact cînd este gata „o serie" (cum spun ele), fără să se mai uite la aparate. Un fel de reflex al muncii, făcută cu pasiune şi dăruire.

Am legat, la... gura cuptoarelor, un scurt dialog, voind să aflu în amănunt părerea lor despre muncă.

— Şi totuşi de ce n-aţi preferat un alt loc de muncă? Se spune despre voi — încerc să le stîrnesc — că mare lucru nu faceţi aici, că staţi lîngă cuptoare ca acasă, la gura sobei.

— Numai cine nu ştie ce facem poate să-şi închipuie aşa ceva. Credeţi că operaţiunile de manipulare, sortare, ambalare şi şablonat sînt „floare la ureche". Cînd ştii că ai şi beneficiari străini, nu-ţi poţi permite să te abaţi de la regula calităţii. Şi apoi nu e o mîndrie ca satul nostru, Măldăreşti, să fie cunoscut şi prin altceva decît prin vestitele sale cule?

— Aveţi dreptate, dar sînt perioade cînd sezonul fructelor este spre încheiere sau cînd nu-i chiar atît de bogat...

— De lucru se găseşte suficient. Toată iarna o să curăţăm, o să tăiem şi o să deshidratăm, ceapă. Şi cînd nu avem aici de lucru, la cele două ferme, Bela şi Măldăreşti, este întotdeauna nevoie de noi la săpat şi legat pomii, la protejarea altoilor şi cîte altele.

— Da, dar aici faceţi, oricum, o muncă mai curată, mai plăcută; la sapă...

— Oriunde poţi să munceşti, e la fel! Numai să nu tragi mîţa de coadă. Ce, la noi în grădină nu săpăm?... Le amintesc numele unei colege a lor, care a lucrat numai cîteva zile pe ascuns, noaptea, să nu ştie satul că munceşte. Îi era ruşine.

— Ruşine?! De ce să ne fie ruşine să muncim, doar din asta trăim. Şi nu putem spune că nu sîntem mulţumite. Cîştigăm destul de bine. Dacă stai degeaba sigur că nu cunoşti munca şi de aici vine şi ruşinea. Dar ca să n-o ai niciodată, trebuie să munceşti continuu.

Iar fetele din Măldăreşti ştiu să întîlnească activitatea cea mai plăcută, utilă şi plină de satisfacţie.

— La covoare lucrează o „duzină" de fete, îmi indica contabilul-şef al subcentrului I.L.F., tovarăşul Vladimir Bărbătescu încă un loc unde aş putea să le întîlnesc.

Şi, într-adevăr, le-am găsit şi în secţia de covoare a Întreprinderii de industrie locală din Horezu alături de multe alte fete din satele vecine. Căci din 1968, cînd maistrul Iulia Manu a urzit primul gherghef cu numai trei fete, şi pînă astăzi, numărul tinerelor care dau strălucire unuia dintre cele mai frumoase meşteşuguri populare, a ajuns la 90. Numai fete tinere sub 30 de ani. Între ele erau şi Elena Dobrin, Constanţa Mucălău, Adela Guroiu, Ana Bociog şi alte fete din Măldăreşti. Satisfacţia lor cea mai mare este că, prin fiecare din obiectele lucrate de mîna lor, pot face cuiva o bucurie. Iar acum la sfîrşitul anului, în tradiţionalele sărbători de iarnă, în mii de familii din ţară, sau din străinătate ele au trimis cu covoarele, carpetele şi celelalte obiecte decorative tot atîtea bucurii împreună cu mesajul artistic al unei zone etnografice şi folclorice deosebit de bogată.

Despre fetele de la tricotaje (Maria Popa, Maria Dumitru şi colegele lor), despre cele care lucrează la fermele pomicole se pot spune numai cuvinte de laudă.

Îmi amintesc că la începutul documentării mele, în uliţa satului, am întîlnit-o pe Elena Popa, membră a biroului comitetului comunal U.T.C. O solicitasem să-mi răspundă cîţi tineri din Măldăreşti — ştiind că, recent, organizaţia U.T.C. efectuase un sondaj în acest sens — nu muncesc. Îmi răspunse cu precizie: „Nu avem aşa ceva"! Un răspuns confirmat şi de profesorii Mihai Bradu şi Grigore Petrescu şi de către mulţi săteni. Confirmat mai ales de aceste secvenţe înregistrate de noi, care sînt încă o concludentă replică celor care se feresc încă de muncă. Fetele din Măldăreşti o dau ferm prin însăşi activitatea lor demnă.

ORA de audienţă a Scînteii tineretului

Transferul — fuga după mai uşor?

„Am absolvit împreună Şcoala profesională U.C.E.C.O.M., în cadrul Cooperativei „Deservirea"-Craiova, avînd contract să lucrăm la această cooperativă 5 ani. Amîndoi am beneficiat în timpul desfăşurării cursurilor teoretice, gratuit de cazare, masă, rechizite şcolare iar pe timpul practicii de o bursă în valoare de 250 lei". Poate nu am fi transcris rîndurile de faţă din scrisoarea tinerilor **Ion Iancu şi Mircea Olaru** din Slatina, jud. Olt, dacă, mai departe, în finalul aceleiaşi scrisori nu se preciza: „vă rugăm să ne ajutaţi să obţinem transferul pentru a lucra într-o altă întreprindere..."

Aşadar, pe de-o parte o recunoaştere din partea tinerilor în cauză, a eforturilor făcute de cooperativă pentru calificarea lor, a obligaţiilor ce le au faţă de această unitate, iar pe de altă parte, numai cu cîteva rînduri mai jos, dorinţa de a ocoli, cu orice preţ, îndeplinirea obligaţiilor, fie chiar şi prin obţinerea transferului. De ce această contradictorie atitudine? Ne-am pus această întrebare şi am căutat să găsim şi răspunsul. În scrisoarea primită ne erau prezentate argumente pentru care cei doi tineri cereau transferul: ...şeful secţiei foloseşte în relaţiile cu ei metode brutale, nu sînt plătiţi în raport cu lucrările pe care le execută, sînt defavorizaţi la repartizarea lucrărilor etc. Care este de fapt realitatea, aşa cum a rezultat ea din cercetările efectuate de redacţie, cu sprijinul Uniunii Judeţene a Cooperativelor Meşteşugăreşti-Dolj.

Mai întîi o precizare: semnatarii au părăsit cooperativa la puţină vreme de la absolvire. În cele cîteva luni lucrate, au manifestat dezinteres pentru executarea corespunzătoare a lucrărilor, pentru perfecţionarea cunoştinţelor profesionale. Indisciplina a determinat în cazul lui **Ion Iancu** rebutarea unor lucrări în valoare de peste 4 000 lei. Cît despre nemulţumirile de la locul de muncă, ele sînt de-a dreptul imaginare şi constituie un paravan în spatele căruia se încearcă ascunderea sau minimalizarea propriilor lipsuri, a dezinteresului faţă de îndeplinirea sarcinilor profesionale. Aşa stînd lucrurile, este limpede că tinerii respectivi ni s-au adresat în ideea de a se sustrage obligaţiilor pe care le au faţă de Cooperativa „Deservirea", socotind că-n altă parte se vor putea strecura mai uşor în viaţă. Un mod greşit de a înţelege răspunderea socială, care nu poate fi admis. Pentru că oricare ar fi locul de muncă obligaţia de a-ţi face datoria este aceeaşi.

La grădiniţa de copii nu se mai fac „cadouri"

În urma apariţiei articolului **„Îţi fac cadou, mîine să-mi aduci banii!"**, publicat în cadrul rubricii în ziarul nr. 7018 din 9 decembrie 1971, prin care erau semnalate abuzurile săvîrşite, în exercitarea funcţiei, de către directoarea grădiniţei de copii a B.N.S.P., Inspectoratul şcolar al municipiului Bucureşti, precum şi conducerea Băncii Naţionale, ne-au comunicat: **„În urma cercetării faptelor relatate, s-a constatat temeinicia aspectelor redate în articol. În consecinţă, cu acordul organelor de sector, s-a luat măsura scoaterii din funcţie, ca necorespunzătoare, a directoarei ANDRU Constanţa şi mutarea disciplinară la grădiniţa de copii nr. 137."** Răspunsurile primite precizează, mai departe, că abaterile săvîrşite de fosta directoare au constituit obiectul unei ample discuţii, cu participarea întregului personal al grădiniţei, în cadrul căreia s-a recomandat ca activitatea viitoare să se desfăşoare în spiritul muncii colective, a folosirii tactului şi metodelor de muncă corespunzătoare relaţiilor noastre socialiste de muncă, a intransigenţei faţă de practici şi concepţii străine acestor relaţii.

CURIER JURIDIC

Iuliu Brudan, Petru Sărmăşan, Vasile Rusu, — Cîmpia Turzii; Marin Iancu — Bucureşti. Instrucţiunile nr. 28 487/1971, pentru aplicarea ordinului Ministerului Învăţămîntului nr. 13 886/1970, prevăd pentru absolvenţii şcolilor profesionale de trei ani, posibilitatea de a susţine examene de diferenţă în vederea continuării studiilor în anul III al Liceului de cultură generală. Diferenţele se pot da în cadrul a două sesiuni, prin forma de învăţămînt fără frecvenţă, (în luna ianuarie a.c. pentru anul I şi aprilie pentru anul II). În cazul promovării acestor examene înscrierea în anul III de liceu se face începînd cu anul şcolar 1972—1973. Cît priveşte valabilitatea Ordinului Ministerului Învăţămîntului, la care se referă tinerii din Cîmpia Turzii, acesta nu are prevăzut un termen limită de aplicare.

MARIN RAICU — Baia Mare: Refuzul organelor locale de a vă acorda sprijinul pentru angajarea fiului dv., în condiţiile relatate, este pe deplin justificat. Potrivit H.C.M. nr. 2595/1968, privind stabilirea şi sancţionarea contravenţiilor în domeniul învăţămîntului obligatoriu de cultură generală, încadrarea în muncă a minorilor sub 16 ani, care nu au absolvit şcoala generală, este interzisă. Dacă se procedează altfel, conducătorul organizaţiei socialiste vinovat de nerespectarea dispoziţiei, este sancţionat cu amendă cuprinsă între 300 şi 1 000 de lei. De altfel, chiar şi după împlinirea vîrstei de 16 ani, în cazul în care nu au fost absolvite studiile obligatorii, angajarea minorilor devine posibilă numai dacă aceştia îşi continuă studiile prin învăţămîntul seral sau fără frecvenţă.

ION DOBRESCU — Bucureşti: Răspunsul la întrebarea adresată este cuprins în art. 33 din Regulamentul privind activitatea profesională a studenţilor. În acest sens, articolul menţionat precizează că studentul exmatriculat în anul II şi următorii, pentru nepromovarea repetată a unui an de studii, poate fi înscris, a treia oară, o singură dată, în timpul studiilor universitare. Înscrierea se face la o facultate identică sau de profil apropiat, în alt institut de învăţămînt superior, cu aprobarea rectoratului acestuia.

DUMITRU ŞTIRBU — Ploieşti, judeţul Prahova: Începînd cu anul universitar 1969/1970, s-a creat într-adevăr posibilitatea ca absolvenţii unei facultăţi, cu examenul de diplomă luat, să se înscrie şi să urmeze o a doua facultate, fără să mai fie nevoie de susţinerea concursului de admitere. Condiţiile de înscriere pe care doriţi să le aflaţi, sînt stabilite prin Ordinul Ministerului Învăţămîntului nr. 340/1969, şi prevăd pentru solicitant obligativitatea prezentării, după absolvirea primei facultăţi, la locul de muncă unde a fost repartizat de către Comisia Guvernamentală, o vechime de cel puţin 3 ani în acel post, precum şi o recomandare dată de întreprindere sau instituţie. La aceste condiţii se mai adaugă încă una, care se referă de data aceasta la opţiune: cea de a doua facultate să aibă organizată forma de învăţămînt, fără frecvenţă.

UN GRUP DE MUNCITORI — Atelierul de reparat vagoane tehnologice, Galaţi.

Încadrarea muncitorilor pe reţele de salarizare se face în funcţie de activitatea specifică fiecărei ramuri de producţie. Lucrările care le efectuaţi în cadrul atelierului de reparaţii (lăcătuşerie, sudură) sînt pe specificul construcţiilor de maşini şi, ca atare, încadrarea şi salarizarea se face potrivit acestei ramuri.

AURELIA DOROBANŢU — Bucureşti: Deşi nu sînteţi direct vinovată pentru lipsa constatată în gestiunea magazinului, imputaţia stabilită de către conducerea unităţii este legală, şi ea a fost făcută în baza articolului 23 din Instrucţiunile M.C.I., pentru aplicarea legii nr. 22/1969. Este vorba de răspunderea gestionară colectivă, care intervine atunci cînd organele de control constată lipsuri în gestiunea unor unităţi unde se lucrează în comun, fără să se poată stabili vinovăţia unei persoane anume. În aceste cazuri, toţi gestionarii unităţii comerciale răspund proporţional cu salariile lor şi cu perioada lucrată în gestiune.

Redactorul rubricii MIRCEA NICOLAE

Cine-i prevăzător, suportă mai uşor...

adas ADMINISTRAŢIA ASIGURĂRILOR DE STAT

consecinţele unor evenimente neprevăzute, dacă a încheiat o asigurare facultativă, care este utilă oricui. Din miile de cazuri, iată numai cîţiva beneficiari ai asigurărilor facultative de AVARII PENTRU AUTOTURISME

1. Lupşan H. Ştefan	din	Miercurea Ciuc	Lei 20 834
2. Amihăesei Constantin	„	Bacău	„ 18 946
3. Herbeiu Mihai	„	Ineu	„ 42 000
4. Mitran Minu	„	Craiova	„ 16 700
5. Stancoi Mihai	„	Constanţa	„ 24 300
6. Dumtirachis Nicolae	„	Mangalia	„ 10 000
7. Lascăr Dan Cristian	„	Bucureşti	„ 32 506
8. Surulescu Iulian	„	Brăila	„ 41 384
9. Hreniuc Gheorghe Horia	„	Suceava	„ 23 181
10. Juravle Simion	„	Suceava	„ 17 151
11. Scatulo Mihai	„	Bucureşti	„ 35 774
12. Demeter Iosif	„	Bucureşti	„ 26 725
13. Dima Andrei	„	Constanţa	„ 53 592
14. Dumitrescu Mircea	„	Bucureşti	„ 27 724

Cauzele care au provocat aceste accidente sînt multiple: ciocniri, loviri, tamponări, răsturnări, incendii, derapaj pe o bură de ploaie, o simplă neatenţie, o reacţie întîrziată la un eveniment neaşteptat şi multe altele.

REŢINEŢI:

Primele de asigurare sînt convenabile, plata putîndu-se face şi în rate.

Despăgubirile se plătesc cu promptitudine.

Concepcion: Miting consacrat semicentenarului P.C. din Chile

SANTIAGO DE CHILE 6 — Corespondentul Agerpres, E. Pop, transmite: În cadrul manifestărilor consacrate semicentenarului Partidului Comunist din Chile, în oraşul Concepcion, important centru industrial şi cultural, cu o glorioasă tradiţie de luptă revoluţionară, a avut loc un miting la care au luat parte membri ai C.C. al P.C. din Chile, conducători locali ai partidului comunist, reprezentanţi ai Frontului Unităţii Populare, mii de oameni ai muncii. Au fost prezente, de asemenea, delegaţii ale partidelor comuniste şi muncitoreşti participante la festivităţi, printre care şi delegaţia Partidului Comunist Român.

Luînd cuvîntul la miting, tovarăşul Petre Lupu, membru al Comitetului Executiv al C.C. al P.C.R., a arătat că Partidul Comunist din Chile s-a situat în fruntea maselor populare şi progresiste, afirmîndu-se ca o forţă politică naţională remarcabilă în slujba cauzei emancipării naţionale şi sociale, a democraţiei şi propăşirii poporului chilian.

El a relevat raporturile tovărăşeşti de prietenie, colaborare şi solidaritate internaţionalistă, de stimă şi respect reciproc, statornicite între Partidul Comunist Român şi P.C. din Chile şi a exprimat convingerea partidului nostru că ele vor cunoaşte un curs ascendent. O contribuţie deosebită la dezvoltarea acestor relaţii au avut-o întîlnirile şi schimburile de vederi între secretarii generali ai celor două partide, tovarăşii Nicolae Ceauşescu şi Luis Corvalan, ca şi dintre alţi membri ai conducerilor celor două partide. Relaţiile dintre cele două ţări ale noastre, a arătat tovarăşul Petre Lupu, se desfăşoară sub cele mai bune auspicii şi dorim să le multiplicăm şi să le diversificăm în viitor, spre binele popoarelor român şi chilian, al cauzei păcii, înţelegerii şi colaborării internaţionale.

În perioada dintre 26 şi 31 decembrie 1971, forţele patriotice laoţiene au scos din luptă, în zona platoului Boloven, 200 militari inamici, au distrus şi capturat o mare cantitate de echipament de luptă, informează agenţia Khaosan Pathet Lao.

De asemenea, cu prilejul recuceririi Văii Ulcioarelor de către patrioţi, dintre cei 500 militari tailandezi din trupele de intervenţie, care se aflau în localitatea Phou Kheng, numai 18 au reuşit să scape din încercuire. Dintre alţi 270 militari tailandezi, care operau în regiunea muntoasă din vecinătatea Phou Kheng-ului, numai 60 au reuşit să fugă în urma atacului puternic al patrioţilor.

Belgrad: Convorbiri iugoslavo-turce

Locţiitorul secretarului federal pentru afacerile externe al Iugoslaviei, Iakşa Petrici, a avut convorbiri cu secretarul general al Ministerului Afacerilor Externe al Turciei, Orhan Eralp, care se află într-o vizită la Belgrad.

În prima rundă a convorbirilor, menţionează agenţia Taniug, s-a procedat la un schimb de păreri cu privire la unele probleme actuale ale situaţiei internaţionale, îndeosebi problemele europene. Petrici şi Eralp au expus punctele de vedere ale celor două ţări în privinţa pregătirilor şi convocării conferinţei pentru securitatea europenă.

Vicepreşedintele Prezidiului R.S.F. Iugoslavia, Krste Trvenkovski, a primit pe secretarul general al Ministerului Afacerilor Externe al Turciei, Orhan Eralp, care se află într-o vizită la Belgrad. Cu acest prilej, Orhan Eralp a înmînat lui Trvenkovski un mesaj personal al preşedintelui Turciei, Cevdet Sunay, adresat preşedintelui R. S. F. I., Iosip Broz Tito.

de peste hotare

Moscova: Ambasadorul României a fost primit de K. T. Mazurov

● **AMBASADORUL extraordinar şi plenipotenţiar al Republicii Socialiste România în U.R.S.S., Teodor Marinescu, a fost primit, la 6 ianuarie, de K.T. Mazurov, prim-vicepreşedinte al Consiliului de Miniştri al Uniunii Sovietice, în legătură cu plecarea sa definitivă în patrie. Cu acest prilej, a avut loc o convorbire caldă, prietenească.**

În aceeaşi zi, Teodor Marinescu a făcut o vizită de rămas bun preşedintelui Sovietului Naţionalităţilor al Sovietului Suprem al U.R.S.S., Iagdar Nasriddinova, cu care a avut o convorbire caldă, prietenească.

„În cursul ultimelor luni, ţările din Europa au realizat un progres pe calea pregătirii conferinţei general-europene pentru problemele securităţii şi colaborării, care ar putea să aibă loc în anul 1972", a declarat Rene Maheu, directorul general al U.N.E.S.C.O., unui corespondent al agenţiei TASS.

După ce a evidenţiat că U.N.E.S.C.O. a organizat, în ultimii ani, diverse manifestări cu participarea statelor europene, Rene Maheu a relevat că misiunea paşnică încredinţată acestei organizaţii în momentul creării ei o obligă să sprijine orice iniţiativă în privinţa colaborării dintre ţările europene; „de aceea — a spus el, — consider oportun să atrag atenţia statelor membre ale U.N.E.S.C.O. că organizaţia noastră şi-ar putea aduce contribuţia la pregătirea conferinţei general-europene".

Pentru destindere şi înţelegere în Europa

Interviu acordat de ministrul de externe francez ziarului vest-german „Die Welt"

Într-un interviu acordat ziarului vest-german „Die Welt", ministrul de externe al Franţei, Maurice Schumann, a declarat că ţara sa se pronunţă în favoarea unei conferinţe pentru securitatea europeană. Această conferinţă, a precizat ministrul francez, poate juca un rol hotărîtor pentru destindere şi înţelegere între popoarele europene, ajutîndu-le să depăşească scindarea în blocuri şi să pună bazele unei largi colaborări. El a opinat că pregătirea multilaterală poate şi trebuie să înceapă la timp pentru ca reuniunea să aibă loc în 1972. Guvernul francez, a arătat Maurice Schumann, este de părere că ambasadorii la Helsinki ai ţărilor interesate ar trebui să întreprindă, fără amînare, lucrări pentru pregătirea conferinţei.

În altă ordine de idei, Maurice Schumann a menţionat că Franţa va recunoaşte Republica Democrată Germană, după primirea celor două state germane în Organizaţia Naţiunilor Unite. „Pînă atunci, a adăugat el, vom continua să dezvoltăm în mod normal relaţiile noastre economice şi culturale cu Republica Democrată Germană".

Rezumînd principalele idei ale interviului acordat postului de radio „Südwestfunk" de către Conrad Ahlers, purtătorul de cuvînt al guvernului vest-german, agenţia D.P.A. subliniază că „Bonn-ul se aşteaptă ca, după admiterea celor două state germane în Organizaţia Naţiunilor Unite, şi aliaţii R.F.G. să recunoască R.D. Germană". Agenţia vest-germană apreciază că Ahlers a luat poziţie faţă de declaraţia ministrului de externe francez, Maurice Schumann, (cuprinsă într-un interviu acordat ziarului „Die Welt"), cu privire la posibilitatea recunoaşterii R.D.G. de către Franţa după primirea ambelor state germane în Naţiunile Unite; Ahlers a afirmat că „ar fi rău să interzici altora să facă un lucru spre care aspiri tu însuţi".

Startul navei „Apollo-16" amînat?

Lansarea navei spaţiale „Apollo-16", prevăzută pentru 17 martie, ar putea suferi o amînare de aproximativ o lună din cauza unei defecţiuni survenite în sistemul de separare a cabinei de comandă de modulul lunar — a anunţat directorul programului „Apollo", Rocco Petrone. Defecţiunea a fost descoperită cu prilejul testelor efectuate în cadrul proiectului „Skylab", care a „împrumutat" de la navele „Apollo" dispozitivul de separare prin explozivi. Verificarea suplimentară a sistemului instalat la bordul navei „Apollo-16" a confirmat — după cum precizează Rocco Petrone, existenţa „anumitor probleme".

În prezent, se studiază eventualitatea înlocuirii pe rampa de lansare a sistemului de separare deficient. Dacă acest lucru va fi posibil, lansarea va avea loc la data prevăzută iniţial. Directorul programului a arătat însă că, după toate probabilităţile, va fi necesar ca trenul spaţial să fie readus în hala de asamblare, caz în care lansarea va fi amînată pentru 16 aprilie.

Agenţiile de presă transmit, pe de altă parte, că Charles Duke, pilotul modulului lunar, este bolnav, în prezent, de pneumonie. Se apreciază că pentru a se reface complet, Duke va avea nevoie de aproximativ zece zile.

Echipajul navei „Apollo-16" urmează să exploreze o zonă accidentată, situată în apropierea craterului Descartes.

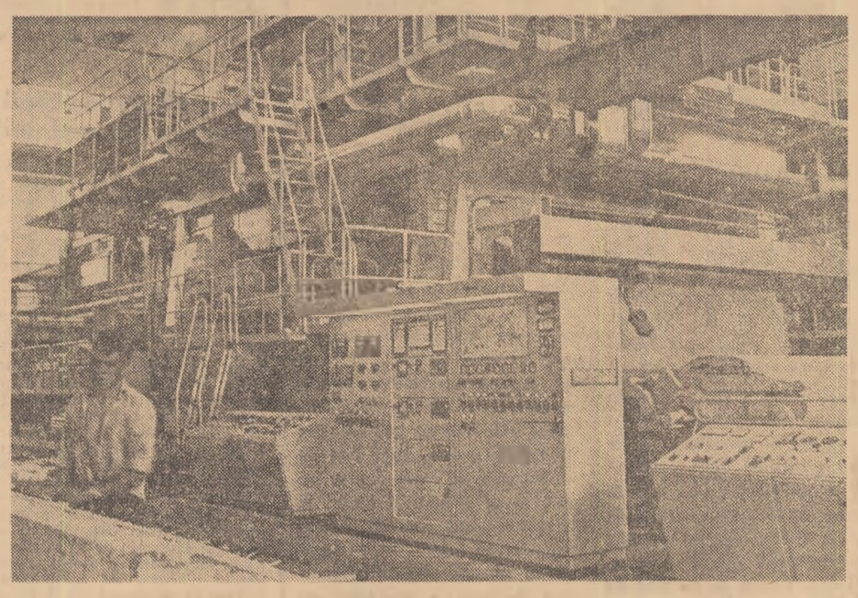

R. P. UNGARĂ. — Imagine de la noua fabrică de hîrtie din Labatlán

REALITĂŢI CAPITALISTE

Scumpirea costului vieţii în Elveţia

Preţurile bunurilor de consum au crescut anul trecut în Elveţia în medie cu 6,6 la sută. Potrivit statisticilor oficiale publicate la Berna, indicele costului vieţii s-a ridicat la sfîrşitul anului trecut la 124 la sută, luînd ca bază de calcul anul 1966. Cele mai importante sporiri de preţuri în raport cu anul 1966 se semnalează la produsele agroalimentare — 118,3 la sută, chirii — 149,4 la sută, întreţinerea locuinţelor — 134 la sută, transportul public — 121,3 la sută şi asistenţa medicală — 126,6 la sută.

Creşterea şomajului în R.F.G.

În luna decembrie 1971, numărul şomerilor din R.F. a Germaniei a crescut cu 29,7 la sută faţă de nivelul lunii precedente, înregistrîndu-se astfel 269 800 persoane fără serviciu — a anunţat Oficiul Federal al Muncii. Totalul reprezintă 1,2 la sută din forţa de muncă vest-germană. Faţă de perioada corespunzătoare a anului 1970, nivelul şomajului a crescut în decembrie 1971 cu 54,1 la sută, ceea ce subliniază agenţia Associated Press — reflectă o recesiune pronunţată a economiei vest-germane.

NAŢIONALIZARE ÎN COSTA RICA

● **PREŞEDINTELE costarican, Jose Figueres, a anunţat, în cadrul unei conferinţe de presă, hotărîrea de a trece sub controlul statului societatea anglo-americană de căi ferate „Northern Railways Company", soluţionînd astfel şi conflictul de muncă dirtre conducerea companiei şi cei 2 200 de lucrători care ameninţau cu greva în sprijinul cererilor de sporire a salariilor şi îmbunătăţirea condiţiilor de muncă. După cum informează agenţia Prensa Latina, compania respectivă monopoliza nu numai transportul feroviar de pe litoralul Atlantic al ţării, ci şi alte mijloace şi instalaţii de transport (docuri etc).**

Figueres a declarat că acţiunea guvernului costarican este în spiritul legii care permite şefului statului să anuleze contractul oricărei companii străine, în cazul în care termenii acestuia nu sînt respectaţi. El a precizat că guvernul său va acorda companiei menţionate o sumă de două milioane de dolari, drept despăgubiri.

● **PENTAGONUL a anunţat anularea comenzii avansate companiei „General Motors" privind fabricarea unui nou tip de tancuri (al cărui preţ se ridica la un milion de dolari bucata), ca urmare a puternicei opoziţii manifestate în Congresul S.U.A. faţă de acest proiect. Şi, totuşi contribuabilul american va trebui să suporte sumele deja cheltuite pentru proiectare: 40 milioane dolari.**

TINERETUL LUMII ÎN LUPTĂ

Nemulţumirea din universităţile americane

EFERVESCENŢA DIN CAMPUS-URI

Nemulţumirea care a determinat tineretul universitar să adopte o poziţie critică este, în general, legată de războiul purtat de S.U.A. în Vietnam, de discriminarea rasială, de subordonarea universităţilor faţă de complexul militaro-industrial. S-a încercat să se demonstreze în mai multe rînduri că frămîntarea în universităţi ar fi în reflux. Evenimentele au dezminţit astfel de afirmaţii: grevele şi manifestaţiile, din ce în ce mai numeroase, au revendicări precise. Au trecut 9 ani de la primul marş masiv spre Washington pentru drepturile civile, care a avut loc în 1963. Au urmat în acest îndelungat interval o succesiune de marşuri în întreaga ţară, majoritatea împotriva războiului din Vietnam. „Circa 80 la sută dintre studenţi — scrie TIME — se opun războiului indochinez şi se îndoiesc că guvernul S.U.A. are intenţia de a face altceva decît să rămînă în Asia să-i pompeze în două treimi din totalitatea universităţilor) au impulsionat ridicarea problemei reorganizării învăţămîntului superior. Numeroşi americani recunosc acum că învăţămîntul superior are nenumărate defecte.

PRESIUNILE DIN AFARĂ

„Atacurile cu cea mai mare publicitate împotriva universităţilor au venit din partea aripei drepte" — scrie „THE NEW YORK TIMES MAGAZINE". În afara loviturilor dreptei americane, universităţile sînt ameninţate de politica de strangulare economică practicată de unele autorităţi locale. În California, de exemplu, guvernatorul Ronald Reagan, întruchiparea reacţionarismului, a impus o reducere masivă a fondurilor alocate învăţămîntului superior, „practicînd un adevărat şantaj prin intermediul bugetului" şi criticînd „inconştienţa şi insolenţa" corpului didactic (COMBAT). Ca urmare, universităţile din Los Angeles, Berkeley şi San Francisco au pierdut mii de studenţi, profesori, care au fost „epuraţi" şi şi-au compromis cercetările ştiinţifice. Universităţile americane, lăsate uneori la bunul plac al unor „reformatori" ca Ronald Reagan, tînd la crearea unor „roboţi binevoitori ai sistemului". Există şi o serie de lideri politici, în special democraţi, care încearcă să canalizeze protestul tineretului în spatele propriilor lor ambiţii. După unii, acesta ar fi cazul primarului New York-ului, John Lindsay. Ziarul INTERNATIONAL HERALD TRIBUNE sesiza şi reversul medaliei: „indiferenţa" promovată de unele cercuri conducătoare: „Studenţii, profund îngrijoraţi de problemele războiului şi demnităţii omeneşti, nu vor putea fi satisfăcuţi de o tăcere forţată sau de o indiferenţă amabilă".

TENDINŢE NOI ÎN MIŞCAREA DE TINERET

Mişcarea protestatară a tineretului american — manifestată cu mai multă vigoare din anii '60 şi pînă în prezent — se radicalizează, se politizează treptat, ieşind din izolarea campusurilor universitare şi avansînd pe făgaşul puternicelor lupte revendicative ale muncitorilor americani, ca şi ale negrilor. Mişcarea studenţească şi de tineret îşi concentrează atenţia asupra problemelor care confruntă pe toţi americanii şi nu numai asupra acelora care-i afectează exclusiv pe studenţi. Maturizarea mişcării de tineret se reflectă în refuzul tinerilor de a se înrola într-o armată condamnată pentru crime odioase în Vietnamul de sud, în susţinerea acelor candidaţi în alegeri, care afirmă necesitatea de a se pune capăt războiului din Vietnam, în participarea la brigăzile care au luat parte la „Zafra" din Cuba etc. Fondul naţional antirăzboinic al universităţilor alcătuit de un grup de profesori şi studenţi de la Harvard şi M.I.T. a îndemnat facultăţile de pe tot cuprinsul ţării să ofere contribuţii băneşti pentru campania electorală antirăzboinică.

Unele slăbiciuni existente în mişcarea universitară americană se datoresc lipsei unei coordonări, a unei organizări pe scară naţională.

Cu toate dificultăţile întîmpinate, mişcarea are o pondere politică deosebită, cu obiective de viitor precise, determinate de criza economică şi socială căreia tînăra generaţie va trebui să-i facă faţă. Actualmente, 75 la sută dintre studenţii colegiilor americane consideră că „prefaceri fundamentale ale sistemului vor fi necesare" şi numai 19 la sută că S.U.A. „se află în general pe linia cea bună" (THE GUARDIAN). De aceea se impune o realitate nouă, viguroasă: universităţile şi oraşelele studenţeşti devin arena unor lupte care exercită o influenţă serioasă asupra situaţiei politice interne din ţară. Se remarcă, în acest sens, apropierea elementelor celor mai avansate ale corpului didactic din universităţile americane, de studenţimea progresistă. Maturizarea mişcării presupune înlăturarea iluziilor, a speranţelor deşarte şi participarea conştientă la eforturi pentru rezolvarea pozitivă a celor mai importante probleme ale prezentului.

DOINA TOPOR

Demonstraţie a studenţilor americani împotriva războiului din Vietnam

PROIECT DE BUGET RECORD ÎN JAPONIA

La Tokio a fost dat publicităţii proiectul de buget al Japoniei pe exerciţiul fiscal viitor, care începe la 1 aprilie. Presa japoneză îl consideră drept un „buget record", întrucît el este cu 21,8 la sută mai mare decît cel actual. Potrivit Ministerului de Finanţe, noul buget a fost supradimensionat în scopul redresării economiei japoneze, care trece în prezent printr-un acut proces de recesiune. Aprobat în şedinţa cabinetului de miniştri, înainte de plecarea în S.U.A. a premierului Eisaku Sato, proiectul urmează să fie supus dezbaterilor sesiunii ordinare a Dietei la 25 ianurie.

Pentru a acoperi aceste cheltuieli sporite, se intenţionează emiterea unei noi serii de obligaţiuni guvernamentale sau garantate de guvern dar puse pe piaţa bursei de agenţii şi corporaţii publice. Aceasta înseamnă, apreciază ziarele, că de la început se va porni cu un deficit de circa 17 la sută; noul buget va duce în mod automat la accentuarea inflaţiei.

Ziarul „The Daily Yomiuri", relevă, între altele, că proiectul are numeroase neajunsuri şi că este puţin probabil că el va reuşi să înlăture efectele recesiunii şi să realizeze un ritm de dezvoltare a economiei japoneze de 7,8 la sută, cît estimează guvernul. Totodată, ziarul critică repartizarea inadecvată a fondurilor bugetare pentru cheltuielile sociale.

Muncitorii Uzinei „Patricio Echeverria" din oraşul spaniol Legaspia au declarat miercuri o grevă de protest faţă de refuzul patronatului de a satisface revendicările formulate de sindicat. O altă grevă a fost declanşată de muncitorii sucursalei din Madrid a firmei vest-germane „Telefunken".

Ziarul „La Opinion" publică o informaţie în care se afirmă că fostul preşedinte argentinian, Juan Peron, aflat în exil la Madrid, va face o vizită particulară în Argentina, pentru a se întîlni cu preşedintele Alejandro Lanusse. Ştirea aceasta coincide cu apariţia în coloanele săptămînalului politic argentinian „Confirmado" a unui articol în care se menţionează că o astfel de posibilitate a fost analizată de „organisme competente ale statului" şi că detaliile legate de organizarea întîlnirii au făcut deja obiectul unor contacte între autorităţi şi reprezentantul personal al lui Peron.

Preţul aurului a atins la începutul acestei săptămîni noi cote pe pieţele occidentale. La Londra, aurul a fost cotat marţi, de piidă, la 44,40 dolari uncia, la Frankfurt pe Main la 45,23 dolari uncia, la Paris 44,82 dolari uncia, la Zürich 44,35 de dolari uncia.

Această creştere a declanşat în cercurile de presă numeroase comentarii. Evoluţia preţei aurului, sublinia cotidianul economic francez „Les Echos", merită să fie supravegheată îndeaproape, căci ea constituie în continuare un semnal de alarmă. Riscul imediat este limitat... dar el ar putea să crească destul de repede dacă negocierile dintre S.U.A. şi Piaţa comună vor întîmpina dificultăţi mai mari decît se prevede, iar dolarul negociat la Washington ar putea fi din nou pus în cauză.

● **ÎN CADRUL unei reuniuni a cabinetului chilian, la care au participat şi conducători ai unor organizaţii de resort, s-a hotărît formarea unei comisii coordonatoare guvernamentale pentru problemele învăţămîntului superior anunţă agenţia Prensa Latina. Această măsură, s-a precizat la Santiago de Chile, a fost determinată de „necesitatea diversificării sistemului naţional de învăţămînt şi pentru a fi pus de acord cu transformările care au loc în această ţară".**

Nou bombardament asupra R. D. Vietnam

SAIGON. — Aviaţia Statelor Unite a violat din nou spaţiul aerian şi a atacat teritoriul Republicii Democrate Vietnam, pentru a doua oară de la începutul anului 1972. La 5 ianuarie, un bombardier american de tipul „F-105" a atacat cu rachete de două ori în aceeaşi zi un punct de pe teritoriul R.D. Vietnam — a anunţat, joi, comandamentul militar american din Saigon, citat de agenţiile Associated Press şi France Presse.

● **DUPĂ cum anunţă agenţia Taniug, Iosip Djerdja, vicepreşedinte al Adunării Federale, a demisionat din funcţia de membru al delegaţiei R.S. Croaţia în Camera popoarelor a Adunării Federale, ceea ce atrage după sine şi demisia din funcţia de vicepreşedinte al Adunării Federale.**

● LA INVITAŢIA lui Ivan Popov, vicepreşedinte al Consiliului de Miniştri şi ministru al construcţiilor de maşini, Pierre Odouen, adjunctul delegatului general al Informaţii din Franţa, a efectuat o vizită oficială la Sofia. Cu acest prilej, a fost semnat protocolul pentru lărgirea colaborării între Ministerul Construcţiilor de Maşini din Bulgaria şi delegaţia generală de Informatică a Franţei în domeniul tehnicii de calcul şi al aplicării ei.

pe scurt

Yasser Arafat la Tunis

● PREŞEDINTELE Tunisiei, Habib Bourguiba, a avut o întrevedere cu Yasser Arafat, preşedintele Comitetului Executiv al Organizaţiei pentru Eliberarea Palestinei, aflat în vizită la Tunis. Au fost abordate probleme privind situaţia actuală a rezistenţei palestiniene şi criza din Orientul Apropiat.

Într-o scurtă cuvîntare de salut, preşedintele Bourguiba şi-a exprimat dorinţa ca eforturile întreprinse în vederea reconcilierii dintre autorităţile de la Amman şi unităţile palestiniene de comando să ducă la rezultate pozitive.

Caniculă la Rio de Janeiro

● DATORITĂ caniculei care s-a abătut în ultimele două săptămîni asupra oraşului brazilian Rio de Janeiro, un număr de 40 de persoane şi-au pierdut viaţa din cauza deshidratării. În aceeaşi perioadă, peste 1 000 de persoane, îndeosebi copii, au fost internate în spitale suferind de deshidratare de gradul întîi.

PENTRU TIMPUL DV. LIBER

cinema

LOVE STORY: rulează la Patria (orele 9; 12; 15; 18; 21), Luceafărul (orele 8,30; 11; 13,30; 16; 18,30; 21), Capitol (orele 9,15; 11,30; 13,45; 16; 18,30; 21), Festival (orele 8,30; 10,45; 13; 16,45).

LIVADA DIN STEPĂ: rulează la Festival (orele 19; 21).

B.D. LA MUNTE ŞI LA MARE: rulează la Victoria (orele 9; 11,15; 13,30; 16; 18,30; 20,45), Feroviar (orele 9, 11,15; 13,30; 16; 18,30; 20,45), Excelsior (orele 9; 11,15; 13,30; 16; 18,30, 20,45), Melodia (orele 9; 11,15; 13,30; 16; 18,30; 20,45).

CEA MAI FRUMOASĂ SOŢIE: rulează la Sala Palatului (orele 17,15; 20,15, Scala (orele 9; 11,15; 13,30, 16, 18,30, 21); Bucureşti (orele 8,30; 11; 13,30; 16; 18,30; 21), Favorit (orele 9,30; 12; 15,30; 18; 20,30).

EVGHENI ONEGHIN: rulează la Central (orele 9,15; 11,30; 13,45; 16; 18,15; 20,30).

HUGO ŞI JOSEFINA: rulează la Doina (orele 16; 18,15); PALATUL DE CLEŞTAR (orele 11,30; 13,30); ACOPERIŞUL (ora 20,30); PROGRAM DE DESENE ANIMATE (orele 9—10).

DECOLAREA: rulează la Arta (orele 15,30; 18; 20,15), Drumul Sării (orele 15,30; 17,45; 20).

WATERLOO: rulează la Gloria (orele 9,30; 12,30; 16; 19,15), Tomis (orele 9,30; 12,30; 16; 19,30).

ÎN COMPANIA LUI MAX LYNDER: rulează la Timpuri Noi (orele 9—18,30 — în continuare); PROGRAM DE FILME DOCUMENTARE (ora 20,15).

NU TE ÎNTOARCE: rulează la Lumina (orele 9—19,45 în continuare).

SORGUL ROŞU: rulează la Griviţa (orele 9,30; 12; 15,30; 18; 20,30).

OLIVER: rulează la Bucegi (orele 15,30; 19); Giuleşti (orele 15,30; 19).

12 OAMENI FURIOŞI: rulează la Volga (orele 9; 11,15; 13,30; 15,45; 18,15; 20,30), Flamura (orele 9; 11,15; 13,30; 16; 18,15; 20,30).

GARA BIELORUSĂ: rulează la Înfrăţirea (orele 15,30; 17,45; 20).

FRAŢII: rulează la Unirea (orele 16; 18; 20).

PĂDUREA DE MESTECENI: rulează la Buzeşti (orele 15,30; 18; 20,15).

TRENUL: rulează la Aurora (orele 9,30; 12; 15; 17,45; 20,15), Modern (orele 9; 11,45; 14,30; 17,15; 20).

UNCHIUL VANIA: rulează la Popular (orele 15,30. 19). Laromet (orele 15,30; 18,30).

MIHAIL STROGOFF: rulează la Floreasca (orele 15,30; 18; 20,15), Flacăra (orele 15,30; 18; 20,15).

STEAUA DE TINICHEA: rulează la Ferentari (orele 15,30; 17,45; 20) Munca (orele 16; 18; 20).

POVESTE SÎNGEROASĂ: rulează la Vitan (orele 15,30; 18; 20,15).

MARELE PREMIU: rulează la Miorița (orele 9; 12,30; 16; 19,15).

NICI UN OM PENTRU CAMP DETRICH: rulează la Moşilor (orele 15,30; 18; 20,15).

FLOAREA DE CACTUS: rulează la Pacea (orele 15,45; 18; 20).

DUPĂ VULPE: rulează la Crîngaşi (orele 15,30; 18; 20,15).

TICK, TICK, TICK: rulează la Cosmos (orele 15,30; 18; 20,15).

DUEL STRANIU: rulează la Rahova (orele 15,30; 18; 20,15).

CASTANELE SÎNT BUNE: rulează la Progresul (orele 15,30; 18; 20,15).

ARTICOLUL 420: rulează la Viitorul (orele 15,30; 19).

teatre

Opera Română: AMORUL VRĂJITOR; TRICORNUL; BOLERO — ora 19,30; Teatrul de Operetă: CONTELE DE LUXEMBURG — ora 19,30; Teatrul Naţional „I. L. Caragiale" (Sala Comedia): FANNY — ora 20; (Sala Studio): TRAVESTI — ora 20; Teatrul „C.I. Nottara" (Sala Studio): O LUNĂ LA ŢARĂ — ora 20; Teatrul „Lucia Sturdza Bulandra" (Schitu Măgureanu): ZIARIŞTII — ora 10,30; (Sala Studio): MINCINOSUL — ora 20; Teatrul de Comedie: CROITORII CEI MARI DIN VALAHIA — ora 10,30; NICNIC — ora 20; (La Casa de Cultură a studenţilor): DISPARIŢIA LUI GALY GAY — ora 20,30; Teatrul Mic: FATA CARE A FĂCUT O MINUNE — ora 19,30; Teatrul „C. Tănase" (Sala Savoy): BIMBIRICĂ — ora 19,30; (Cal. Victoriei): GROAPA — ora 19,30; Teatrul Giuleşti: GÎLCEVILE DIN CHIOGGIA — ora 19,30; Teatrul Ţăndărică (Cal. Victoriei): BU ALI — ora 10; (Str. Academiei): DE CE A FURAT ZMEUL MINGEA — ora 15; Ansamblul „Rapsodia Română": CONCERT DE MUZICĂ POPULARĂ ROMÂNEASCĂ — ora 19,30; Teatrul „Ion Vasilescu": ÎNTR-UN CEAS BUN — ora 19,30; Circul Globus: CIRC '72 — ora 19,30.

tv

15,45—16,45 Matineu de vacanţă. Film artistic pentru tineret şi copii: „Albă ca zăpada". Ecranizare după Fraţii Grim. 18,00 Căminul. 18,50 Tineri interpreţi de muzică populară. 19,10 Tragerea loto. 19,20 1001 de seri. „La circ". 19,30 Telejurnalul de seară. 20,00 Cronica politică internă de Eugen Mandric 20,15 Film artistic: „Recviem pentru un boxer" — premieră pe ţară. Cu: Anthony Quinn şi Richey Ponney. Prezintă Alice Mănoiu. 22,00 Cadran internaţional. 22,40 Telejurnalul de noapte. 22,50 Melodii nocturne — program de divertisment realizat de Televiziunea sovietică.

REDACŢIA ŞI ADMINISTRAŢIA: Bucureşti, Piaţa „Scînteii". Tel. 17.60.10, 17.60.20. Abonamentele se fac la oficiile poştale şi difuzorii din întreprinderi şi instituţii. Tiparul: Combinatul poligrafic „Casa Scînteii"