Proletari din toate țările, uniți-vă !

# Scînteia tineretului

ORGAN CENTRAL AL UNIUNII TINERETULUI COMUNIST

ANUL XXIX, SERIA II, Nr. 7569

8 PAGINI — 30 BANI

JOI 20 SEPTEMBRIE 1973

# VIZITA TOVARĂȘULUI NICOLAE CEAUȘESCU ÎN PERU

- **Președintele român primit cu căldură în orașul și provincia Trujillo**
- **Consiliul municipal și provincial Trujillo l-a proclamat oaspete ilustru pe tovarășul Nicolae Ceaușescu.**
- **„Populația «Casei Grande» transmite salutul său președintelui României"**
- **Primirea unei delegații a sindicatelor peruane**
- **Președintele Nicolae Ceaușescu a fost decorat cu Marea Cruce a Ordinului Soarelui al Republicii Peru și a înmînat Ordinul „Steaua Republicii Socialiste România" președintelui Juan Velasco Alvarado**

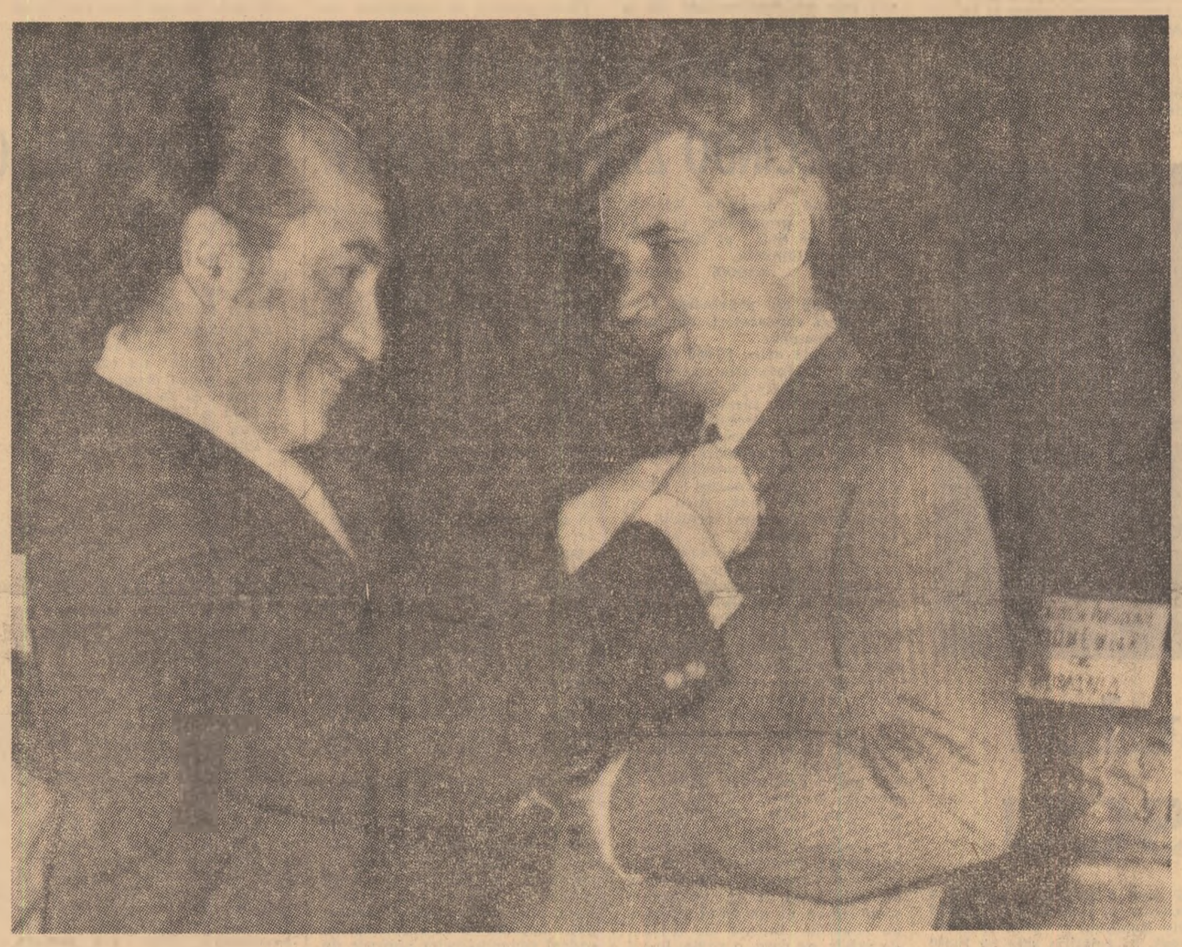

## CONVORBIRI OFICIALE

La Palatul guvernamental din Lima au avut loc, în cursul dimineții de miercuri, convorbiri oficiale între președintele Consiliului de Stat al Republicii Socialiste România, Nicolae Ceaușescu, și președintele Republicii Peru, Juan Velasco Alvarado.

La convorbiri au participat ministrul afacerilor externe al României, George Macovescu, și ministrul de externe al Republicii Peru, Miguel Angel de la Flor Valle.

Au fost examinate, cu acest prilej, probleme privind evoluția relațiilor de prietenie și colaborare dintre România și Peru, relevîndu-se realizările dobîndite pînă acum. S-a subliniat totodată că noile acorduri și înțelegeri convenite în timpul vizitei tovarășului Nicolae Ceaușescu în Peru dovedesc noile posibilități de dezvoltare, în perspectivă, a legăturilor dintre cele două țări și popoare.

Au fost abordate totodată probleme importante ale vieții internaționale actuale, constatîndu-se poziții apropiate sau similare. Cei doi președinți și-au exprimat convingerea că toate problemele internaționale, oricît de complexe și dificile, pot fi soluționate, în interesul popoarelor, al cauzei destinderii și păcii în lume.

Președintele Nicolae Ceaușescu l-a invitat pe președintele Juan Velasco Alvarado să facă, împreună cu doamna Consuelo Gonzales de Velasco, o vizită în România. Invitația a fost acceptată cu plăcere.

## Solemnitatea acordării unor înalte distincții

După încheierea convorbirilor între cei doi președinți, în biroul de lucru al președintelui peruan s-a desfășurat, în continuare, solemnitatea acordării unor înalte decorații.

Sînt de față tovarășa Elena Ceaușescu și doamna Consuelo Gonzales de Velasco. Asistă, de asemenea, tovarășii Ion Pățan, Ștefan Andrei, George Macovescu, Bujor Almășan, Mircea Maliță, Mircea Nicolaescu, ambasadorul României la Lima, precum și Edgardo Mercado Jarrin, prim-ministru și ministru al apărării, Miguel Angel de la Flor Valle, ministrul afacerilor externe, și alte înalte oficialități peruane.

Înmînînd președintelui Nicolae Ceaușescu Marea Cruce a Ordinului Soarelui — cea mai înaltă distincție a Republicii Peru —, președintele Juan Velasco Alvarado a declarat :

**Decorația pe care v-o înmînează astăzi Peru, prin intermediul meu, este cea mai înaltă distincție pe care poporul nostru o acordă oamenilor iluștri, care s-au dovedit prieteni adevărați ai națiunii peruane.**

**În această decorație sînt înmănuncheate sentimentele acestei patrii latino-americane față de poporul român și, în mod deosebit, față de conducătorul său suprem. Este dorința noastră cea mai sinceră ca dumneavoastră s-o purtați ca o mărturie, întotdeauna, a vizitei dumneavoastră care îi onorează pe toți peruanii. Decorația să servească, totodată, prietenia crescîndă, pe bază de respect între cele două națiuni ale noastre prietene.**

**Primiți, domnule președinte, Marea Cruce a Ordinului Soarelui al Republicii Peru, împreună cu cele mai călduroase urări din partea mea și a compatrioților mei pentru fericirea dumneavoastră personală și pentru triumful glorioasei cauze a poporului dumneavoastră.**

Mulțumind, președintele Consiliului de Stat al Republicii Socialiste România, tovarășul Nicolae Ceaușescu, a spus :

**Doresc să exprim cele mai calde mulțumiri pentru înalta decorație pe care mi-ați înmînat-o, astăzi, în numele poporului peruan, Marea Cruce a Ordinului Soarelui al Republicii Peru.**

**Văd în aceasta o cinstire nu numai a mea, ci, în primul rînd, a poporului român, o expresie a relațiilor de colaborare și prietenie dintre popoarele noastre.**

**Această înaltă distincție îmi va reaminti permanent de vizita pe care am făcut-o în țara dumneavoastră, de convorbirile pe care le-am avut, de impresiile deosebit de plăcute pe care le**

*(Continuare în pag. a III-a)*

**ȘCOALĂ DE FORMARE A TINERILOR ÎN SPIRITUL PRINCIPIILOR ȘI NORMELOR VIEȚII ȘI MUNCII COMUNIȘTILOR, ALE ETICII ȘI ECHITĂȚII SOCIALISTE**

# Criteriile activității politico-ideologice pentru tineret în perioada 1973-1974

● Învățămîntul politico-ideologic pentru tineret, sub semnul exigențelor împlinirii a doi ani de la Plenara C.C. al P.C.R. din noiembrie 1971 — **articol de Radu Enache, secretar al C.C. al U.T.C.** ● Tematica învățămîntului politico-ideologic U.T.C. Teme obligatorii și teme la alegere. ● Forme și modalități de realizare a educației politico-ideologice a tineretului ● Teme pentru învățămîntul de partid în legătură cu care vor fi publicate consultații în ziarul „Scînteia tineretului"

*(În paginile IV-V)*

# CAMPANIE FĂRĂ PAUZE

Agricultura a încetat a mai fi o îndeletnicire cu întîmplări de neprevăzut în fața cărora omul își încrucișează brațele neputincios. Ea a devenit o activitate planificată — un coeficient de toleranță există, ca peste tot, firește — tocmai pentru că a căpătat un pronunțat caracter științific. În cazul cooperativei agricole de producție „Tudor Vladimirescu" din județul Brăila, aceste adevăruri se constituie în temeiul oricăror acțiuni pe care le întreprind cooperatorii, rezultatele fiind mai mult decît meritorii.

**PAMINTUL TREBUIE SUPRAVEGHEAT ZI DE ZI**

În ultimii trei ani C.A.P. „Tudor Vladimirescu" a obținut recolte care o situează printre unitățile fruntașe pe țară. Nu mai departe decît anul trecut, cooperativa a realizat 6 500 kg porumb boabe și 4 730 kg grîu la hectar pentru care a și primit Ordinul Muncii clasa I-a. Cum s-a ajuns aici ?

În primul rînd, a acționat reconsiderarea sistemului de retribuire a muncii, adică, plata în acord global la majoritatea culturilor. În al doilea rînd, așa cum ne mărturisește inginerul

**NICOLAE ADAM**

*(Continuare în pag. a VI-a)*

## Termocentrala Brăila a fost cuplată la sistemul energetic național

**Ieri, la ora 1,50 de minute, termocentrala Brăila prin primul grup termoenergetic de 210 Megawați a început să producă. Cronica înălțării acestei cetăți de lumină de la Porțile Brăilei și de la marginea de răsărit a Bărăganului cuprinde și numeroase fapte de muncă ale tinerilor constructori montori care au contribuit la scurtarea termenelor de execuție, la intensificarea competitivității între brigăzi pentru realizarea obiectivelor asumate în cadrul întrecerii „Tineretul — factor activ în îndeplinirea cincinalului înainte de termen". Un aport substanțial și-au adus betoniștii din brigada lui Ștefan Pîugaru, zidarii din formațiile conduse de Ludovic Covaci, Stan Ion, dulgherii lui Ludovic Dosie și Vasile Chirvăsuță, chesoniștii din brigada lui Ion Coman. În fruntea întrecerii dintre montori care au asamblat peste 30 000 tone echipamente s-au situat tinerii din formațiile conduse de Gheorghe Tudosie, Mihai Vasiliev și Csibi Andrei. De subliniat că cei ce vor asigura exploatarea termocentralei, în marea lor majoritate fiind tineri, s-au pregătit intens, ei adăugîndu-și și o însemnată contribuție la efectuarea montajului. Gheorghe Pană, Emanoil Avram și Virgil Negulescu, sînt doar trei dintre acești tineri care în noaptea premierei primeau lumină nu numai de la termocentrală ci și de la propriile fapte, de la propriile inițiative.**

**I. CHIRIC**

## SPORT

*Ieri, fotbaliști români în confruntări internaționale*

*Portisch conduce la Portoroj*

(În pag. a 7-a)

# A RUGINIT FRUNZA DIN VII...

*Foto : O. PLECAN*

## *Elevi la cules de struguri*

Ne aflăm la Ferma 6 Lunca, aparținînd I.A.S. Urziceni. Un vînt aspru și rece care apleacă copacii și mătură trist frunzele moarte. Pătrundem în vie: pe șirurile lungi, perfect aliniate, zeci de băieți culeg struguri. Sînt liceeni din Fierbinți. În 17 septembrie, la ora 8 dimineața au fost la festivitatea de deschidere a cursurilor. Cîteva cea-

**MARIETA VIDRAȘCU**

*(Continuare în pag. a VII-a)*

*Să discutăm despre*

**TINEREȚE, EDUCAȚIE, RĂSPUNDERI**

# SPECULĂ CU PRIETENIA?

**— Bă, Vasile, vii acasă ?**

Interpelatul, aflat într-un grup tocmai la celălalt capăt al coridorului, se înroși de necaz.

**— Scuzați-mă, tovarăși,** rosti el către interlocutori.

Apoi spuse cu voce tare, răspicat, pentru ca omul care-l strigase să audă bine și să priceapă :

**— Nu, tovarășe Gheorghe. Am o ședință.**

**— Bine, Vasile !** răcni din nou, familiar, celălalt. **Atunci trec pe la tine diseară, să te fac o tablă.**

**— Nu pot, nu-s acasă. Sînt chemat la minister.**

**— Aha ! Bine, atunci altădată. Să trăiești, mă, te-am pupat.**

Și „tovarășul Gheorghe" porni cu pași mîndri, cu orgoliul evident satisfăcut, către ușa liftului.

Cel căruia i se adresase, vizibil jenat, reluă discuția cu cei cîțiva directori de școli care îl asaltau cu tot felul de probleme. Avusese loc o consfătuire importantă și i se solicitau date, explicații, alte și alte amănunte cu privire la modul de îndeplinire a unora din măsurile anunțate.

**— Aș vrea să vă rețin atenția încă două-trei minute,** îi spuse, respectuos, unul dintre directori, la sfîrșitul discuției.

**— Știți, acum, că am rămas singuri, vreau să vă informez că profesorul Gheorghe, cel care v-a strigat adineauri, nu-și prea face datoria, lipsește de la ore, întîrzie, vorbește urît cu elevii...**

**— Și de ce nu luați măsuri ? Doar îi sînteți director...**

**— Am să vă explic. Tovarășul Gheorghe se laudă pe unde poate că e prieten cu dumneavoastră, că ați fost colegi de liceu și că ați jucat volei în aceeași echipă. A creat un adevărat mit printre ceilalți profesori cu privire la această relație. Toți se sfiesc, din acest motiv, să-l critice, să-l pună la punct. Am văzut și adineauri că sînteți foarte intimi...**

Inspectorul general roși pentru a doua oară.

Întîmplarea de mai sus mi-a fost relatată, cu o notă de umor autocritic, chiar de eroul ei principal, într-o discuție purtată în cabinetul inspectorului general școlar al unuia din județele țării.

Cazul mi s-a părut demn de a reprezenta punctul de pornire într-o dezbatere despre **INTIMITATE**, despre **FAMILIA-**

**OVIDIU PĂUN**

*(Continuare în pag. a VI-a)*

# DESPRE FRUMOS

de MIHAI STOIAN

Care-ar fi definiția **frumosului ?** Greu de spus. Unii zic : „Nu-i frumos ce-i frumos, e frumos ce-mi place mie"... sau „Gusturile nu se discută"... Să fie chiar așa ? Strădaniile calificate pe care forurile noastre cultural-artistice le depun de atîția ani își dau roadele binevenite, căci — să nu uităm — nu numai o piesă bună de muzică ușoară are, de pildă, succesul cuvenit, ci și un concert simfonic de înaltă clasă (cum a fost, nu de mult, la Brașov, cu compoziții exclusiv românești). Dacă vreți, nici nu-i obligatoriu, vorbind despre frumos, pe treptele sale cele mai înalte — ale artei — să excludem din discuție problemele **frumosului cotidian,** înțelegînd printr-asta : felul în care au învățat — da, **au învățat !** — oamenii să se îmbrace, să-și mobileze și să-și aranjeze casele, să-și construiască spațiile de muncă și de odihnă, de distracție (cu unele excepții, evident, la care am renunța cu toții, cu dragă inimă, căci n-avem deloc nevoie de o astfel de... întărire a regulei). Deci, de regulă, frumosul a cîștigat teren în existența noastră cotidiană, și ar fi destul să facem apel la memorie, pentru a redescoperi — în trecut — termenii de comparație : garduri sordide cu așa-zise picturi, ghipsuri — de la Afrodita la Napoleon — expuse prin Moși, și așa mai departe...

Dar poate că n-aș fi consemnat cele de mai sus, devenite,

*(Continuare în pag. a V-a)*

# VIZITA TOVARĂŞULUI NICOLAE CEAUŞESCU ÎN PERU

## *Preşedintele Nicolae Ceauşescu primit cu căldură în oraşul şi provincia Trujillo*

După cum s-a relatat, în dimineața zilei de marți, președintele Nicolae Ceaușescu, împreună cu tovarășa Elena Ceaușescu au făcut o vizită în orașul Trujillo și provincia cu același nume, situate în departamentul Libertad. Împreună cu conducătorul statului nostru au plecat tovarășii Ștefan Andrei, George Macovescu și Mircea Malița, consilier al președintelui Consiliului de Stat.

Oaspeții au fost însoțiți de ministrul peruan al agriculturii, general Enrique Valdes Angulo, precum și de general Ghuillermo Arbullu Galliani, șeful suitei militare oficiale puse la dispoziția șefului statului român, Augusto Arzubiaga Rospigliosi, ambasador, delegat permanent de onoare, și Guillermo Lochmann, director general al Protocolului de stat.

După un zbor de circa o oră, avionul ajunge la Trujillo, unul din cele mai mari orașe ale țării. Pe aeroportul „Huanchaco" au venit să-l salute pe președintele Consiliului de Stat, generalul Rudecindo Zavaleta Rivera, comandantul celei de-a șaptea divizii motorizate și coordonator general al rețelei cooperativelor agricole de producție, colonel Jorge Ruiz Lombardi, prefectul departamentului Libertad, și alte oficialități locale. Tovarășul Nicolae Ceaușescu trece în revistă garda de onoare. Cetățenii aflați în incinta aerogării aplaudă îndelung pe înalții reprezentanți ai poporului nostru. Dincolo de porțile aeroportului, pe o distanță de cîteva sute de metri, se află aliniați cadeții școlii de infanterie marină.

Pe străzile orașului s-au adunat numeroși locuitori, foarte mulți dintre ei tineri, care fac o călduroasă manifestare de simpatie conducătorului român. Ei au răspuns cu bucurie chemării Consiliului provincial Trujillo de a-i întîmpina sărbătorește pe solii poporului nostru.

În piața din fața primăriei domnește o mare însuflețire. Mulțimea ovaționează puternic pe conducătorul României socialiste, care răspunde cu prietenie aclamațiilor ce răsună din toate părțile. Ieșind în întîmpinarea oaspeților, primarul Virgilio Vanini de Los Rios, mulțumește pentru cinstea deosebită făcută orașului prin această vizită. Oaspeții sînt apoi invitați în sala de reuniuni a Consiliului municipal, împodobită cu tablouri ale luptătorilor pentru libertatea Perului, ce amintesc de gloriosul trecut revoluționar al acestui oraș, primul din Peru care a înlăturat jugul dominației coloniale spaniole. Asistăm la o impresionantă ceremonie prin care președintele Nicolae Ceaușescu este proclamat oaspete ilustru al orașului Trujillo, înmînîndu-i-se, totodată, medalia de onoare a acestui oraș.

Primarul orașului, în numele populației din Trujillo, al Comitetului municipal și al Consiliului provincial, adresează președintelui român cel mai cordial salut de bun venit. Vizita dumneavoastră, arată vorbitorul, reafirmă și impulsionează legăturile de frăție care ne unesc cu guvernul și poporul României. Vă primim în această casă, care este casa poporului, cu entuziasm și admirație pentru că știm că viața dumneavoastră este consacrată slujirii fără preget a celor mai autentice interese ale poporului dumneavoastră, atît de iubitor de libertate și de dreptate socială, popor pe care dumneavoastră îl simbolizați și îl reprezentați cu cinste.

Cu mult interes — a spus în continuare primarul orașului Trujillo — am urmărit itinerariul dumneavoastră pe continentul latino-american. Este pentru prima dată cînd un șef de stat român face o asemenea călătorie în vederea apropierii de popoarele din această parte a lumii. Noi, peruanii, sîntem pe deplin convinși că dumneavoastră reprezentați un exemplu luminos și eroic în orizontul emancipării popoarelor în curs de dezvoltare. Stau mărturie pentru aceasta deceniile de luptă pentru emanciparea poporului român, popor cu o atît de bogată istorie de luptă împotriva dictaturilor, amestecului străin și dominației economice. Titlul de Erou al Republicii Socialiste România, distincție supremă pe care ați primit-o din partea țării dumneavoastră nu poate decît să recunoască meritele pe care le aveți. Lupta pe care ați desfășurat-o, intensă și fecundă, în apărarea intereselor poporului român, a dreptății și libertății rămîne înscrisă în istoria patriei dumneavoastră, în gîndul și în inimile tuturor oamenilor liberi de pe pămînt.

Exprimînd satisfacția concetățenilor noștri pentru vizita dumneavoastră, Consiliul provincial Trujillo a acordat numele „România" unui parc din orașul nostru în semn de omagiu față de republica dumneavoastră și totodată în semn de amintire pentru prezența dumneavoastră pe meleagurile noastre.

De asemenea, Consiliul municipal și cel provincial a hotărît să vă acorde titlul de oaspete de onoare și să vă înmîneze Medalia de aur a orașului și provinciei, hotărîri pe care eu le îndeplinesc cu convingerea că relațiile dintre țările noastre, Peru și România, vor deveni tot mai strînse, spre binele ambelor noastre popoare.

În ovațiile celor de față, vorbitorul încheie cu cuvintele: „Sînteți oaspete ilustru al orașului Trujillo".

Primarul Vanini înmînează apoi președintelui Consiliului de Stat diploma prin care este proclamat oaspete ilustru și îi fixează de reverul hainei Medalia de onoare.

Crainicul postului de radio anunță: „Ascultați acum vocea României". Primit cu aplauze îndelungate ia cuvîntul tovarășul Nicolae Ceaușescu.

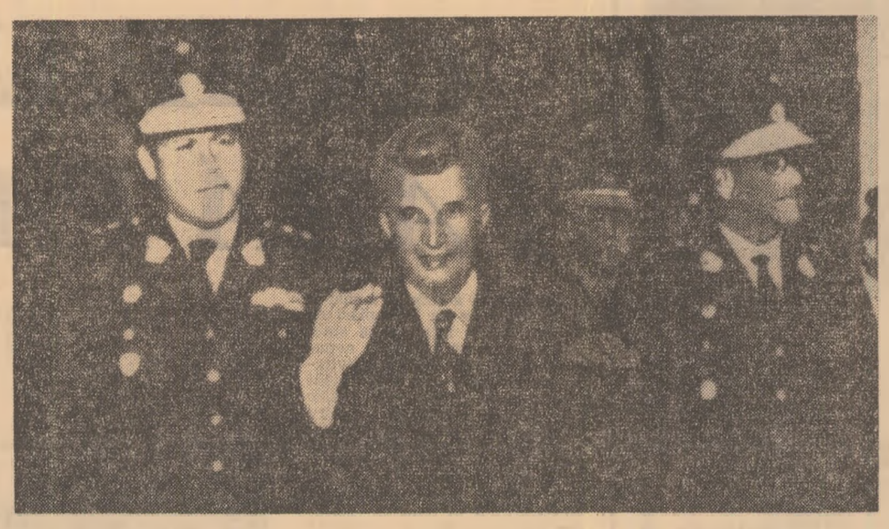

## Cuvîntarea tovarășului NICOLAE CEAUŞESCU

Domnule primar,
Domnule ministru,
Domnule prefect,
Doamnelor și domnilor,

Aș dori înainte de toate, să vă mulțumesc dumneavoastră și locuitorilor orașului Trujillo pentru primirea cordială pe care ne-ați făcut-o. Vedem în aceasta o expresie a sentimentelor față de poporul român, sentimente pe care, de asemenea, și poporul român le nutrește față de poporul dumneavoastră.

Totodată, vă adresez dumneavoastră și tuturor locuitorilor orașului Trujillo un salut călduros din partea noastră, a poporului român. Este pentru noi o deosebită bucurie că, vizitînd Republica Peru, am putut să facem o scurtă vizită și în orașul dumneavoastră; pentru acest prilej exprim mulțumiri cordiale președintelui Velasco Alvarado, care ne-a inclus în program și această vizită.

Într-adevăr, vizita pe care o întreprindem în țara dumneavoastră, ca și în celelalte țări ale Americii Latine, are drept scop de a pune bazele unei colaborări rodnice, pornind de la faptul că, în lumea de astăzi, popoarele trebuie să conlucreze strîns între ele.

Mai cu seamă popoarele care pășesc pe calea dezvoltării economico-sociale trebuie să-și unească eforturile pentru a asigura un progres mai rapid în dezvoltarea economică și socială, în ridicarea bunăstării generale a poporului, pentru a-și consolida independența și suveranitatea națională.

Poporul român a cunoscut, secole de-a rîndul, asuprirea străină, a dus lupte grele pentru a-și cuceri această independență națională. De aproape 30 de ani, el a trecut la făurirea unei noi orînduiri sociale, orînduirea socialistă, și a obținut succese remarcabile pe această cale. Producem astăzi, în industrie, de 25 de ori mai mult decît înainte de război. A crescut nivelul de trai al poporului, s-au dezvoltat învățămîntul, știința, cultura și, mai presus de toate, poporul a lichidat pentru totdeauna atît asuprirea străină, cît și asuprirea claselor dominante din propria țară, devenind pe deplin stăpîn pe destinele sale, pe bogățiile naționale, pe care le folosește în scopul dezvoltării generale a țării, al ridicării bunăstării sale materiale și spirituale.

Tocmai datorită faptului că toate bogățiile sînt în propriile mîini, că poporul își construiește în mod conștient viitorul său, am putut obține, în acești 30 de ani, asemenea rezultate. Am transformat o țară rămasă în urmă din punct de vedere industrial, cu o agricultură înapoiată, într-o țară cu o industrie dezvoltată, cu o agricultură în plină înflorire, am asigurat națiunii noastre un nivel de viață, material și spiritual, ridicat, adevărata independență și suveranitate, un loc demn în familia națiunilor lumii.

Iată de ce întregul popor român sprijină activ politica guvernului și a partidului nostru, știind că aceasta corespunde pe deplin intereselor sale vitale. Totodată, știm că este necesară o strînsă solidaritate internațională. Dezvoltăm larg relațiile cu toate țările socialiste, adîncim colaborarea și solidaritatea cu toate statele care au trecut pe calea dezvoltării independente. Știm că solidaritatea acestor state este esențială pentru ca ele să-și poată făuri o viață demnă, de dreptate socială, de independență și suveranitate. Nu este posibilă făurirea unei noi orînduiri, a unei lumi mai drepte și mai bune, fără unitatea tuturor forțelor naționale, fără a merge ferm pe calea realizării acestor obiective.

Apreciem, de aceea, în mod deosebit, activitatea pe care Guvernul revoluționar al țării dumneavoastră, sub conducerea președintelui Velasco Alvarado, o desfășoară pentru dezvoltarea independentă și bunăstarea poporului, pentru progres economic și social, pentru independența și suveranitatea patriei dumneavoastră. Este un drum just și, unit întregul popor în jurul acestei politici, nimic din lume, nici o forță nu va putea împiedica poporul peruan de a-și construi viața așa cum o dorește. Aceasta este experiența noastră proprie și știm că orice popor poate să-și făurească un nou destin dacă acționează în strînsă unitate, dacă respinge orice încercări ale forțelor de dominație străine sau ale forțelor reacționare interne și merge consecvent pe drumul progresului, sprijinind și înfăptuind toate măsurile în vederea bunăstării și independenței. Fără îndoială că drumul dezvoltării nu este ușor. Propria noastră experiență a arătat că a trebuit să învingem multe greutăți. Mai avem și acum multe de făcut pentru a ajunge la societatea socialistă multilateral dezvoltată, care să asigure din plin cetățenilor satisfacerea tuturor necesităților materiale și spirituale; dar ceea ce am realizat, tocmai mergînd cu fermitate pe acest drum, constituie o mărturie a faptului că fiecare popor poate să-și realizeze năzuințele sale, așa cum dorește el.

Mai sînt popoare care gem sub dominația străină. România sprijină activ mișcările de eliberare națională. Trebuie să întărim solidaritatea în lupta împotriva politicii imperialiste de forță și dictat, a amestecului în treburile interne, împotriva colonialismului și neocolonialismului. Este necesar să facem ca fiecare popor să-și poată hotărî dezvoltarea sa, așa cum o dorește, fără nici un amestec din afară. Fără îndoială că trebuie să dezvoltăm colaborarea cu toate statele pe principiul coexistenței pașnice, pornind de la necesitatea respectării egalității în drepturi, independenței și suveranității naționale, neamestecului în treburile interne.

Tocmai o asemenea politică a promovat și promoveaza în mod activ România pe plan internațional, în relațiile sale cu toate statele lumii.

Avem o perspectivă minunată în fața noastră. Popoarele au obținut succese mari, se ridică cu tot mai multă hotărîre la luptă pentru a fi stăpîne la ele acasă. Sîntem convinși că, întărind solidaritatea și colaborarea între ele, popoarele vor impune în întreaga lume dreptul fiecărui popor de a-și făuri o viață mai dreaptă și mai bună, o lume a păcii, a colaborării.

În acest spirit desfășurăm întreaga noastră vizită în țările Americii Latine și sîntem convinși că vom obține o dezvoltare mai puternică a colaborării și între România și Peru, deoarece această colaborare corespunde intereselor ambelor noastre popoare, progresului lor, independenței, bunăstării lor, cît și cauzei generale a progresului social, a păcii în întreaga lume.

În încheiere, vă urez dumneavoastră să obțineți succese tot mai mari în dezvoltarea economică și socială, și, împreună cu întregul popor, să înfăptuiți politica de făurire a unei lumi mai drepte, mai bune, de solidaritate cu toate popoarele din America Latină, cu toate popoarele lumii.

Vă doresc multă sănătate și multă fericire. (Aplauze puternice, prelungite).

Cuvintele p r e ș e d i n t e l u i Ceaușescu sînt subliniate în repetate rînduri cu puternice aplauze.

În încheierea ceremoniei, președintele român este invitat să semnezc în marele registru al Consiliului Municipal ce va păstra consemnate pentru posteritate toate amănuntele acestui eveniment memorabil în istoria orașului, a relațiilor de prietenie româno-peruane.

În saloanele alăturate, oaspeți și gazde ciocnesc apoi o cupă de șampanie.

## *La cooperativa „Casa Grande"*

Următorul obiectiv inclus în programul vizitei este marea cooperativă „Casa Grande", aflată la o distanță de cîțiva zeci de kilometri de capitala provinciei. În drum se străbate platforma industrială a orașului Trujillo. Cortegiul oficial își încetinește mersul pentru cîteva clipe în dreptul unui teren care, în scurtă vreme, se va transforma în șantier: aici este amplasamentul viitoarei Uzine de mașini-unelte ce va fi construită în cooperare cu România — o nouă dovadă concretă a solidarității în fapte a țării noastre cu statele ce luptă pentru dezvoltare de sine stătătoare, pentru consolidarea independenței și suveranității naționale.

Panglica asfaltată a șoselei trece printr-un decor natural auster, o zonă deșertică, mărginită de spinări stîncoase, fără pic de vegetație: este lanțul Anzilor Occidentali. Ai impresia că orice urmă de viață este aici practic imposibilă. Treptat, însă, peisajul se schimbă, galbenului pal al nisipului ia locul verdele crud al unui briu lat de mai multe sute de metri. Sînt tulpini de trestie de zahăr care vestesc că intrăm într-una din marile regiuni producătoare ale „aurului dulce". Parcurgem din goana mașinii o localitate al cărei nume are o rezonanță specific indiană. Chicama, așezare modestă, dar care nu a vrut în nici un chip să lipsească de la această mare sărbătoare a prieteniei dintre popoarele român și peruan. De o parte și de alta a șoselei s-au adunat toți locuitorii, cu mic cu mare, care aclamă cu entuziasm, confirmînd ceea ce stă scris pe marea banderolă de la intrarea în acest orășel: „Chicama da la bienvenida al presidente Ceaușescu" (Chicama adresează salutul de bun venit președintelui Ceaușescu).

Ospitalitatea deosebită, firea primitoare și generoasă a locuitorilor acestor meleaguri, prin a căror aprigă încleștare cu natura, la poalele munților golași, s-a născut viața, deșertul fiind învins pas cu pas, avem prilejul să le cunoaștem din plin la „Casa Grande", vestită cooperativă pentru producerea zahărului, cea mai mare de pe întreg continentul latino-american. Dacă acum mai bine de 150 de ani pornea din Trujillo flacăra luptei pentru neatîrnarea țării, astăzi pe aceleași locuri se desfășoară cu succes una din marile bătălii pentru deplina independență economică. Trujillo face parte din acele provincii care, în urma reformei agrare, inițiată acum patru ani de guvernul președintelui Velasco Alvarado, a lichidat proprietatea latifundiară.

Considerată una din cele mai profunde din America Latină, reforma agrară a îmbinat. exproprierea marilor „haciendas" (moșii) cu înființarea „comunităților agricole", ce îmbracă forma unor multiple și variate tipuri de cooperative de producție. În spiritul tradițiilor comunității agricole incașe, cooperația de producție a devenit forma dominantă de cultivare a pămînturilor expropriate, cooperativele preluînd nu numai suprafețele cultivate, dar și industriile prelucrătoare ale produselor agricole (îndeosebi fabricile de zahăr) ce se găseau pe latifundii.

Exemplul cel mai tipic în acest sens îl constituie tocmai „Casa Grande", uriașa cooperativă de producție a trestiei de zahăr, ce dispune de o suprafață de aproape 30 500 ha. Pînă în 1969, „Casa Grande" era o întreprindere particulară, aparținînd firmei Gildemeister, un veritabil imperiu al trestiei de zahăr. Astăzi ea aparține cooperatorilor care sînt mîndri de rezultatele ce le-au obținut în cei patru ani de muncă liberă, în interesul propriu, și care sînt astăzi bucuroși că pot împărtăși aceste succese prietenilor din România.

Bucuria lor a îmbrăcat forme din cele mai emoționante, de la marile lozinci care pot fi întîlnite în tot cuprinsul cooperativei: „Casa Grande, ejemplo de la reforma agraria peruana os da la Bienvenida", „El Pueblo Casagrandino Brinda su cordial saludo al presidente de Rumania" („Casa Grande pildă a aplicării reformei agrare peruane, vă spune bun venit", „populația „Casei Grande" transmite salutul său cordial președintelui României"), pînă la primirea rezervată oaspeților dragi, primire a cărei căldură poate fi cu greu zugrăvită în cuvinte.

În sala mare de conferințe a sediului cooperativei, care s-a dovedit neîncăpătoare — numeroși muncitori cooperatori umplînd pînă la refuz și scuarul din fața sediului —, are loc un însuflețit miting. Făcîndu-se interpretul sentimentelor vibrante ale celor 4 500 de cooperatori și ale familiilor lor, ce însumează 35 000 de suflete, președintele Consiliului de conducere al cooperativei, Umberto Justiniano Sagardia adresează un salut izvorît din inimă președintelui Nicolae Ceaușescu, tovarășei Elena Ceaușescu, celorlalți reprezentanți români.

El înfățișează apoi, pe scurt, ce reprezintă „Casa Grande" în ansamblul economiei naționale și, în general, în ansamblul experienței peruane. În primul rînd, ea asigură o mare parte a producției de zahăr a țării (cele aproape 250 000 de tone obținute în 1972 au constituit 27,2 la sută din totalul producției pe țară), fiind, în același timp, o importantă sursă de devize; în al doilea rînd, aici a fost atinsă cea mai înaltă productivitate pe fiecare muncitor; în al treilea rînd, s-a cristalizat un nou model de administrare a treburilor proprii de către cooperatori înșiși; și în al patrulea rînd, s-a realizat o creștere substanțială a nivelului de trai al cooperatorilor, care beneficiază acum de un număr sporit de școli, locuințe, de un sistem larg de ocrotire a sănătății etc.

Adresîndu-se numerosului auditoriu, vorbitorul a ținut în continuare să prezinte datele esențiale ale biografiei președintelui Ceaușescu, subliniind intrarea sa de la cea mai fragedă vîrstă în mișcarea revoluționară, patriotismul profund, activitatea clocotitoare pusă în slujba binelui poporului român. Cuvintele vorbitorului au fost acoperite în repetate rînduri de aplauze puternice ale celor de față.

Arătînd că România a fost prima țară socialistă care a stabilit relații cu Peru și salutînd totodată mesajul de pace și prietenie pe care țara noastră, prin președintele său, îl aduce popoarelor latino-americane, președintele Consiliului de Administrație a exprimat, în încheiere, urarea ca relațiile dintre cele două țări ale noastre să se întărească continuu.

În continuare, prin intermediul unor grafice și diagrame, directorul general al cooperativei, Jorge Young Mongrut, a evidențiat în mod sugestiv marele progres înregistrat de „Casa Grande" după organizarea sa pe baze noi, cooperatiste, subliniind creșterea de mai multe ori a beneficiilor distribuite muncitorilor cooperatori, în comparație cu cele din perioada fostei firme particulare — ca un exemplu concludent de valorificare în interesul propriu a unei importante bogății naturale.

Vorbitorul a exprimat gratitudinea tuturor muncitorilor cooperativei „Casa Grande", a întregului popor peruan, pentru solidaritatea și sprijinul pe care România socialistă, președintele său le manifestă față de popoarele latino-americane.

A luat apoi cuvîntul generalul Rudecindo Zavaleta Rivera, coordonator general al rețelei cooperativelor agricole de producție.

Primit cu însuflețite aplauze, cu puternice aclamații, ia cuvîntul tovarășul Nicolae Ceaușescu.

## Cuvîntarea generalului RUDECINDO ZAVALETA RIVERA

**Excelență, domnule Nicolae Ceaușescu președinte al Consiliului de Stat al Republicii Socialiste România,**
**Distinsă doamnă Elena Ceaușescu,**
**Autorități ale provinciei Trujillo, frați cooperatori, doamnelor și domnilor,**

**În numele celor 25 000 de lucrători din industria zahărului, care, prin eforturile lor, pun în practică marile idealuri revoluționare, ale suveranității, dreptății sociale și participării, vă transmit dumneavoastră, Excelență, domnule președinte, și distinsei dumneavoastră suite, salutul unui popor care, pe baza unei doctrine proprii, își croește propriul și adevăratul său drum al eliberării, un popor care salută în dumneavoastră, domnule președinte, pe conducătorul unei țări și al unui popor care a transpus în viață principiile independenței și respectului absolut al suveranității tuturor națiunilor lumii.**

**În calitate de coordonator general al rețelei cooperativelor agricole de producție, ca general al armatei peruane și ca militant al acestei revoluții — care astăzi pune bazele unei noi ordini economice, politice și sociale, în cadrul căreia se va desfășura viața viitoarelor generații de peruani — vreau să vă prezint o istorie adevărată, pentru că revoluția nu are nevoie s-o inventeze, o istorie care se trăiește zi de zi sub puternicul soare al nordului peruan, pe cîmpiile întinse ale trestiei de zahăr, pe care, o parte, le-ați văzut cu cîteva momente mai înainte.**

**Cîteva întreprinderi străine sau proprietăți particulare ale oligarhiei agrare naționale reușiseră să concentreze în mîinile lor cele mai bogate pămînturi ale țării. Deținerea acestor pămînturi le dădea nu numai putere economică, ci și o putere politică: dar a sosit și 24 iunie 1969, dată care marchează o piatră de hotar în istoria peruană, dată la care vechea ordine s-a destrămat, dată la care s-a spus în mod hotărît și revoluționar: „Țărane, patronul n-o să mai trăiască din sărăcia ta". La 48 de ore după această hotărîre anunțată de către generalul de divizie Juan Velasco Alvarado, conducător al revoluției peruane, statul a preluat principalele latifundii cultivate cu trestie de zahăr. În acest fel, printr-o acțiune fermă, reforma agrară a sfărîmat din rădăcini puterea oligarhiei latifundiare și exploatatoare.**

**Din acel moment, în care a fost promulgat articolul 1 al decretului-lege 17 716, s-a știut că este vorba de un proces integral, destinat să înfăptuiască o deplină transformare a structurii agrare a țării, menit să înlocuiască regimul latifundiilor și minifundiilor printr-un sistem just al proprietății și exploatării pămîntului.**

**Inițiată ca o verigă fundamentală a revoluției de la 3 octombrie 1968, reforma agrară a devenit pilonul fundamental al dezvoltării sociale și economice a țării, prin crearea unei noi ordini în domeniul agriculturii, care să garanteze dreptatea socială pentru țărani, să ducă la creșterea producției și a productivității sectorului agrozootehnic, asigurînd, în același timp, creșterea veniturilor țăranilor. În acest fel, pămîntul constituie baza stabilității economice a lucrătorului agricol, baza bunăstării sale, garanția demnității și libertății sale. Mai mult, oamenii muncii de pe ogoarele peruane au în prezent acces la mijloacele de producție, iar principiul „pămîntul este al celor care îl muncesc" constituie într-adevăr dovada caracterului revendicativ al reformei agrare amintite.**

**Reforma agrară a început cu marile lozinci care pot fi întîlnite în tot cuprinsul cooperativei: „Casa Grande, ejemplo de la reforma agraria peruana os da la Bienvenida", „El Pueblo Casagrandino Brinda su cordial saludo al presidente de Rumania" („Casa Grande pildă a aplicării reformei agrare peruane, vă spune bun venit", „populația „Casei Grande" transmite salutul său cordial președintelui României"), pînă la primirea rezervată oaspeților dragi, primire a cărei căldură poate fi cu greu zugrăvită în cuvinte.**

**În sala mare de conferințe a sediului cooperativei, care s-a dovedit neîncăpătoare — numeroși muncitori cooperatori umplînd pînă la refuz și scuarul din fața sediului —, are loc un însuflețit miting. Făcîndu-se interpretul sentimentelor vibrante ale celor 4 500 de cooperatori și ale familiilor lor, ce însumează 35 000 de suflete, președintele Consiliului de conducere al cooperativei, Umberto Justiniano Sagardia adresează un salut izvorît din inimă președintelui Nicolae Ceaușescu, tovarășei Elena Ceaușescu, celorlalți reprezentanți români.**

**El înfățișează apoi, pe scurt, ce reprezintă „Casa Grande" în ansamblul economiei naționale și, în general, în ansamblul experienței peruane. În primul rînd, ea asigură o mare parte a producției de zahăr a țării (cele aproape 250 000 de tone obținute în 1972 au constituit 27,2 la sută din totalul producției pe țară), fiind, în același timp, o importantă sursă de devize; în al doilea rînd, aici a fost atinsă cea mai înaltă productivitate pe fiecare muncitor; în al treilea rînd, s-a cristalizat un nou model de administrare a treburilor proprii de către cooperatori înșiși; și în al patrulea rînd, s-a realizat o creștere substanțială a nivelului de trai al cooperatorilor, care beneficiază acum de un număr sporit de școli, locuințe, de un sistem larg de ocrotire a sănătății etc.**

**Adresîndu-se numerosului auditoriu, vorbitorul a ținut în continuare să prezinte datele esențiale ale biografiei președintelui Ceaușescu, subliniind intrarea sa de la cea mai fragedă vîrstă în mișcarea revoluționară, patriotismul profund, activitatea clocotitoare pusă în slujba binelui poporului român. Cuvintele vorbitorului au fost acoperite în repetate rînduri de aplauze puternice ale celor de față.**

**Arătînd că România a fost prima țară socialistă care a stabilit relații cu Peru și salutînd totodată mesajul de pace și prietenie pe care țara noastră, prin președintele său, îl aduce popoarelor latino-americane, președintele Consiliului de Administrație a exprimat, în încheiere, urarea ca relațiile dintre cele două țări ale noastre să se întărească continuu.**

**În continuare, prin intermediul unor grafice și diagrame, directorul general al cooperativei, Jorge Young Mongrut, a evidențiat în mod sugestiv marele progres înregistrat de „Casa Grande" după organizarea sa pe baze noi, cooperatiste, subliniind creșterea de mai multe ori a beneficiilor distribuite muncitorilor cooperatori, în comparație cu cele din perioada fostei firme particulare — ca un exemplu concludent de valorificare în interesul propriu a unei importante bogății naturale.**

**Vorbitorul a exprimat gratitudinea tuturor muncitorilor cooperativei „Casa Grande", a întregului popor peruan, pentru solidaritatea și sprijinul pe care România socialistă, președintele său le manifestă față de popoarele latino-americane.**

**A luat apoi cuvîntul generalul Rudecindo Zavaleta Rivera, coordonator general al rețelei cooperativelor agricole de producție.**

**Primit cu însuflețite aplauze, cu puternice aclamații, ia cuvîntul tovarășul Nicolae Ceaușescu.**

## Cuvîntarea tovarășului NICOLAE CEAUŞESCU

**Domnule ministru,**
**Domnule general,**
**Domnule prefect,**
**Domnule președinte al cooperativei,**
**Doamnelor și domnilor,**
**Dragi prieteni cooperatori,**

**Aș dori să încep prin a adresa tuturor cooperatorilor din „Casa Grande" un salut călduros din partea cooperatorilor din România. Și în țara noastră, țărănimea a lichidat pentru totdeauna vechea orînduire, la fel ca întregul popor, de altfel, și, în strînsă alianță cu clasa muncitoare, a înfăptuit reforma agrară, cooperativizarea, a obținut succese remarcabile în creșterea producției, în ridicarea bunăstării sale materiale.**

**Am ascultat cu multă atenție și mult interes cuvîntarea președintelui cooperativei și a directorului, care au înfățișat pe larg modul cum s-a transformat viața țărănimii și muncitorimii pe aceste meleaguri.**

**Ne aflăm de puține zile în patria dumneavoastră. Am putut constata cu multă satisfacție că guvernul dumneavoastră revoluționar, sub conducerea președintelui Alvarado Velasco, înfăptuiește un larg program de transformări revoluționare, de transformări sociale, de dezvoltare pe un drum nou a Perului, de întărire a independenței și suveranității naționale. Ne bucură toate aceste rezultate și drumul pe care mergeți dumneavoastră, ne bucură succesele obținute de cooperativa dumneavoastră. Știm din propria noastră experiență ce poate realiza un popor devenit stăpîn pe bogățiile naționale, pe destinele sale și care este hotărît să-și făurească o viață nouă, în care să domnească dreptatea socială, în care tot ceea ce se produce să aparțină întregului popor și să asigure deplina manifestare a personalității umane, a suveranității și independenței.**

**România făurește o societate socialistă. Am obținut succese remarcabile. Am dezvoltat puternic industria, agricultura. Am dezvoltat învățămîntul, știința, am ridicat nivelul de cultură al întregului nostru popor. Dacă am compara situația de acum 30 de ani din România cu stadiul de dezvoltare de astăzi, am putea spune că am parcurs, într-o perioadă scurtă, cîteva etape istorice, ceea ce a făcut ca România să devină o țară cu o industrie dezvoltată, cu o agricultură înaintată, în care poporul duce o viață din ce în ce mai bună.**

**Nu a fost ușor, dragi prieteni; am avut multe greutăți de învins. Erau cîteva mii de mari latifundiari, care stăpîneau peste 60 la sută din pămînt. Acum avem circa 3 000 de cooperative, în care lucrează împreună peste 3 milioane de cooperatori. Înainte existau în România 5 000 de tractoare mici, iar acum în agricultura românească lucrează 120 000 tractoare de diferite mărimi și întreaga gamă de mașini agricole. Aș vrea să menționez că înainte importam tractoare, iar acum le producem în România și, deoarece producem anual 40 000 de tractoare, avem și disponibilități de export.**

**Nu aș vrea să vorbesc acum mai mult despre ceea ce am realizat, dar sper că domnul ministru, domnul general și președintele cooperativei vor primi invitația mea de a trimite o delegație de cooperatori, în frunte cu domnul președinte, în România pentru a cunoaște activitatea cooperatorilor români și pentru a stabili o colaborare între cooperativele noastre. Veți avea deci posibilitatea să cunoașteți nemijlocit ce înseamnă orînduirea socialistă, ce a adus cooperativizarea agriculturii țărănimii din România. De aceea, ascultînd ceea ce ați spus dumneavoastră, am avut în față imaginea muncii țărănimii românești, pentru a-și crea bunăstarea materială și spirituală, pentru a face din cooperative unități puternice care să le asigure atît bunăstarea lor, ca și creșterea avuției naționale a întregului popor. Mă bucur că și cooperativa dumneavoastră și, după cît am înțeles, și alte cooperative au asemenea rezultate, care demonstrează că drumul cooperativizării agriculturii oferă condiții minunate pentru a lichida mai repede starea de înapoiere, pentru a spori pe această cale bunăstarea cooperatorilor, ca și avuția generală a țării, deci bunăstarea întregului popor. Pentru că, pînă la urmă, rezultatele și din agricultură, și din industrie, și din alte sectoare ajută la creșterea veniturilor și bunăstării fiecărui muncitor și țăran, dar contribuie totodată la creșterea avuției generale, la creșterea bunăstării întregii țări, la consolidarea independenței și suveranității naționale, de aceea independența, suveranitatea nu pot fi garantate decît dacă fiecare popor își făurește o economie puternică și este pe deplin stăpîn pe toate bogățiile din țara respectivă, le folosește în scopul progresului său general.**

**Ne bucură faptul că guvernul dumneavoastră, în care armata ocupă un loc de frunte, are asemenea rezultate. De altfel, trebuie să vă spun că și în România, în întregul proces de transformare revoluționară, începînd cu Insurecția națională de acum 29 de ani, armata a ocupat un loc important, că s-a alăturat în întregime intereselor generale ale poporului, a dus lupta pentru eliberarea țării, apoi a participat activ și a militat pentru toate transformările revoluționare din țara noastră. Armata a participat nu în general, ci în mod concret, inclusiv în sate, în întreprinderi, în cartiere, la întreaga activitate de transformări revoluționare ale societății și, în felul acesta, ea s-a contopit cu interesele generale ale națiunii noastre și constituie o forță puternică în construcția socialismului, în apărarea cuceririlor revoluționare, a independenței și suveranității țării. De aceea, înțelegem bine ceea ce s-a întîmplat în țara dumneavoastră. Știm că rolul armatei nu este decît a servi poporul, de a face totul ca poporul să poată să ducă o viață mai bună, să aibă asigurate independența și suveranitatea. Din propria noastră experiență știm că, atunci cînd armata merge pe o asemenea cale, ea se va bucura de sprijin, de simpatia întregului popor și, într-adevăr, în strînsă unitate cu întregul popor, în care cuprind întotdeauna și armata, se va putea asigura mersul tot mai hotărît înainte.**

**Între țările noastre s-au stabilit relații bune de colaborare și prietenie, iar vizita pe care o facem acum este tocmai expresia acestor bune relații, a dorinței de a pune bazele unei colaborări multilaterale. Pot spune aici că, deja din discuțiile de pînă acum reiese că vom încheia o serie de acorduri în multe domenii de activitate, inclusiv al agriculturii, ceea ce va crea condiții pentru ca popoarele noastre să conlucreze strîns și să obțină o dezvoltare mai rapidă a economiei fiecărei țări, a bunăstării fiecărui popor în parte.**

**Așezăm aceste relații pe principii noi, de egalitate, de respect, de neamestec în treburile interne, dar și pe avantajul reciproc. Știm bine că popoarele care pășesc pe drumul făuririi unei vieți noi trebuie să întărească solidaritatea dintre ele, pentru că numai așa vor putea să învingă greutățile cărora trebuie să le facă față. Chiar și greutățile pe plan național pot fi mai ușor învinse cînd există o strînsă colaborare între țările care sînt angajate pe drumul făuririi unei lumi mai drepte și mai bune. Și cu atît mai mult greutățile care pot apare pe plan internațional. Nu uităm nici un moment că trebuie să desfășurăm încă o luptă împotriva oricăror forme de asuprire imperialistă, a colonialismului, neocolonialismului, pentru a apăra dreptul fiecărui popor la dezvoltare liberă, corespunzător voinței sale. În această luptă trebuie să existe o strînsă solidaritate între toate popoarele care sînt angajate pe acest drum, iar colaborarea noastră cu Republica Peru se înscrie și în această luptă generală în care sînt angajate zeci și zeci de popoare. Avem ferma convingere că, acționînd în strînsă colaborare și unitate, nu va exista forță în lume să împie-**

*(Continuare în pag. a III-a)*

---

Miercuri, 19 septembrie, în prezența tovarășului Ion Pățan, vicepreședinte al Consiliului de Miniștri, ministrul comerțului exterior al Republicii Socialiste România, și a lui Alberto Jimenez de Lucio, ministrul peruan al industriei și comerțului, a lui Raul Meneses Arata, ministrul transporturilor și telecomunicațiilor, au fost semnate: Contractul pentru construirea unei fabrici de mașini-unelte în Peru în cooperare între cele două țări în cadrul unei societăți mixte și Contractul pentru exportul din România de material rulant în Peru.

★

Tovarășul Bujor Almășan, ministrul minelor, petrolului și geologiei, însoțit de specialiști români și peruani, a făcut o vizită în zona Antamina din Anzii Cordilieri, spre a examina zăcămîntul de cupru care face obiectul unei societăți mixte româno-peruane.

# VIZITA TOVARĂŞULUI NICOLAE CEAUŞESCU ÎN PERU

## Cuvîntarea tovarăşului NICOLAE CEAUŞESCU

(Urmare din pag. a II-a)

**dice popoarele noastre să meargă pe drumul pe care au pornit, că vom obţine victoria în lupta împotriva imperialismului, colonialismului, neocolonialismului, că vom crea o lume mai bună pe plan internaţional, în care fiecare naţiune să poată să trăiască în linişte, în pace, să se consacre bunăstării şi fericirii sale.**

**Iată, dragi prieteni cooperatori, în ce direcţie a acţionat şi acţionează România, cu ce sentimente am venit în ţara dumneavoastră şi în alte ţări ale Americii Latine. Apreciem mult ceea ce se înfăptuieşte în ţara dumneavoastră, pentru că ştim din proprie experienţă ce eforturi trebuie făcute pentru a obţine succese pe acest drum. Apreciem mult lupta care o desfăşoară popoarele Americii Latine pentru dezvoltarea lor independentă, pentru bunăstarea lor. Ştim că popoarele Americii Latine au de parcurs un drum greu, dar ştim că, dacă ele vor acţiona în strînsă unitate, vor putea, cu sprijinul şi cu solidaritatea tuturor popoarelor progresiste din lume, să obţină victoria în lupta lor.**

**Doresc să urez poporului prieten peruan, fraţilor muncitori şi ţărani din Peru, intelectualităţii, militarilor — şi mă adresez şi în calitatea mea de fost general — să facă totul pentru unirea tuturor forţelor în înfăptuirea programului revoluţionar pe care l-aţi stabilit, pentru că aceasta va asigura un loc demn poporului peruan în marea familie a naţiunilor lumii noastre, şi va asigura bunăstarea, independenţa şi fericirea.** (Aplauze puternice).

**Fiţi siguri că poporul român va face totul pentru a dezvolta prietenia şi colaborarea cu dumneavoastră, cu toate popoarele care luptă pentru dezvoltarea lor independentă, că întotdeauna veţi avea în poporul român un prieten, un frate, în toate împrejurările.**

**Trăiască prietenia şi colaborarea dintre Republica Socialistă România şi Republica Peru, dintre poporul român şi poporul peruan.** (Aplauze puternice, prelungite).

★ ★ ★

Preşedintele Nicolae Ceauşescu îşi ia un călduros rămas bun de la participanţii la miting. Minute în şir răsună aplauze. Din mulţime se apropie de şeful statului român un cooperator care îl roagă să accepte un dar pe care l-a lucrat cu migală şi dragoste cu miinile sale: o machetă a unei bărci asemănătoare celor cu care vechii indieni străbăteau oceanul, construită din fibre de trestie de zahăr.

Se vizitează apoi noile locuinţe construite pentru cooperatori.

În continuare, la clubul cooperativei „La Tranca" are loc un dejun cimpenesc, oferit în cinstea tovarăşului Nicolae Ceauşescu şi a tovarăşei Elena Ceauşescu de prefectul provinciei Libertad şi de conducerea cooperativei.

La sfîrşitul prînzului, gazdele au oferit o surpriză: prezentarea ediţiei speciale a ziarului local „Satelit", înfăţişînd în text şi imagini secvenţele sosirii pe aeroport şi ale ceremoniei de la Consiliul Municipal din Trujillo, petrecute cu numai citeva ore inainte... În titlu cu litere mari, pe aproape jumătate din prima pagină, este adresată în limba română urarea: „Bine-aţi venit la Trujillo, domnule preşedinte al Consiliului de Stat al Republicii Socialiste România".

La rugămintea reprezentanţilor presei locale, tovarăşul Nicolae Ceauşescu a răspuns cîtorva întrebări. În legătură cu impresiile din Peru, preşedintele Consiliului de Stat a declarat următoarele: Aşa cum am mai spus, am cele mai bune impresii despre Peru, despre poporul peruan, despre progresele însemnate realizate pe calea dezvoltării independente a ţării. Urez poporului ţării dumneavoastră să-şi continue cu acelaşi succes ca pînă acum eforturile în condiţiile unei strînse unităţi între toate categoriile sociale şi cu toate celelalte ţări latino-americane în vederea atingerii scopurilor nobile pe care şi le-a propus, potrivit propriei sale voinţe.

La o întrebare privind modul în care apreciază România evenimentele din Chile, şeful statului român a dat următorul răspuns: Noi am condamnat lovitura de stat din Chile şi ne exprimăm speranţa că poporul chilian va restabili situaţia şi va găsi resursele ca să meargă mai departe înainte pe drumul ce şi l-a ales.

Luîndu-şi rămas bun de la cooperatorii de la „Casa Grande", care, ca şi locuitorii oraşului şi provinciei Trujillo, au făcut solilor poporului român o primire de neuitat, tovarăşul Nicolae Ceauşescu, celelalte persoane oficiale române, împreună cu gazdele peruane, s-au îndreptat spre aeroportul Huanchaco, unde ceremonia plecării s-a desfăşurat cu aceleaşi înalte onoruri militare.

În cursul serii, oaspeţii români s-au reintors la Lima.

## *La poarta oceanică a capitalei peruane*

Miercuri dimineaţa, preşedintele Consiliului de Stat al Republicii Socialiste România, Nicolae Ceauşescu, a vizitat Serviciul Industrial al Marinei (SIMA) din Lima.

Situat în portul Callao, poarta oceanică a capitalei peruane, Serviciul Industrial al Marinei are în centrul activităţii sale construirea şi repararea vaselor militare şi a navelor comerciale naţionale şi străine.

La sosirea şefului statului român, o gardă militară a forţelor maritime peruane a prezentat onorul.

Comandantul bazei militare Callao, contraamiralul Lopez de Castilla, a făcut o amplă expunere asupra istoricului acestei baze militare, ca şi asupra şantierelor navale, asupra perspectivei dezvoltării lor.

Preşedintele Nicolae Ceauşescu a vizitat şantierele, primind ample explicaţii asupra modului de organizare a producţiei şi a metodelor de fabricaţie. Sînt urmărite, indeaproape, lucrările de asamblare la o navă comercială cu un deplasament de 26 000 de tone.

În timpul vizitei, muncitorii şantierelor salută călduros pe tovarăşul Nicolae Ceauşescu, care le răspunde prieteneşte, stringe mîna multora dintre ei.

La plecare, preşedintele Consiliului de Stat a semnat în Cartea de onoare a „SIMA".

Subliniind sentimentele de înaltă stimă ce le poartă tovarăşului Nicolae Ceauşescu, ca eminent om politic, şi comandant suprem al forţelor armate ale României, contraamiralului Lopez de Castilla a înmînat şefului statului român bustul amiralului Grau, unul din eroii naţionali ai Perului.

Mulţumind, preşedintele Nicolae Ceauşescu a dat o înaltă apreciere eforturilor depuse de specialiştii militari şi civili ai bazei, de muncitorii şantierului pentru dezvoltarea unei industrii navale proprii.

Totodată, şeful statului român a subliniat importanţa stabilirii unor legături de colaborare între constructorii de nave din România şi cei din Peru.

La părăsirea bazei militare Callao, au fost prezentate din nou onoruri militare. Au fost intonate imnurile de stat ale celor două state.

În cursul vizitei, preşedintele Nicolae Ceauşescu a fost însoţit de tovarăşii George Macovescu, Bujor Almăşan, Mircea Maliţa, precum şi de ambasadorul României la Lima, Mircea Nicolaescu.

**ION CÂRJE, ROMULUS CĂPLESCU, MIRCEA MOARCĂŞ, EUGEN POP.**

*Telefotografii: RADU CRISTESCU, ION DUMITRU*

## *Dejun în onoarea înalţilor oaspeţi români*

Preşedintele Republicii Peru, Juan Velasco Alvarado, şi doamna Consuelo Gonzales de Velasco au oferit, miercuri, la Palatul guvernamental din Lima, un dejun oficial în cinstea preşedintelui Consiliului de Stat al Republicii Socialiste România, tovarăşul Nicolae Ceauşescu, şi a tovarăşei Elena Ceauşescu.

Au luat parte tovarăşii Ion Păţan, vicepreşedinte al Consiliului de Miniştri, ministrul comerţului exterior, Ştefan Andrei, secretar al C.C. al P.C.R., George Macovescu, ministrul afacerilor externe, Bujor Almăşan, ministrul minelor, petrolului şi geologiei, Mircea Maliţa, consilier al preşedintelui Consiliului de Stat, Mircea Nicolaescu, ambasadorul României la Lima, şi alte persoane oficiale române.

Au participat Edgardo Mercado Jarrin, preşedintele Consiliului de Miniştri şi ministrul apărării, Miguel Angel de la Flor Valle, ministrul afacerilor externe, Pedro Sala Orosco, ministrul muncii, Enrique Valdes Angulo, ministrul agriculturii, Alberto Jimenez de Lucio, ministrul industriei şi comerţului, Francisco Morales Bermudes Cerruti, ministrul economiei şi finanţelor, Jorge Fernandez Maldonado, ministrul energiei şi minelor, Raul Meneses Arata, ministrul transporturilor şi telecomunicaţiilor, şi alte persoane oficiale peruane.

În timpul dejunului, desfăşurat într-o atmosferă caldă, prietenească, preşedinţii Juan Velasco Alvarado şi Nicolae Ceauşescu au rostit cuvintări.

Cuvintările celor doi preşedinţi au fost transmise de toate posturile de radio şi televiziune peruane.

## Cuvîntarea preşedintelui Juan Velasco Alvarado

**Excelenţă Domnule Nicolae Ceauşescu,**

**Preşedintele Consiliului de Stat al Republicii Socialiste România,**

**Distinsă doamnă Elena Ceauşescu,**

**Domnelor, domnilor,**

**Aceste cuvinte de salut vor să exprime plăcerea cu care Guvernul revoluţionar şi poporul din Peru vă primesc ca oaspete şi frate în patria noastră. Dumneavoastră veţi găsi în aceste cuvinte, gîndirea şi poziţia unui regim născut în Peru pentru a transforma o orînduire socială în mod esenţial nejustă şi să construiască alei, pe căile proprii ale realităţii şi istoriei noastre, o nouă societate întemeiată pe o nouă concepţie politică.**

**Vă primim astfel, domnule preşedinte, ca conducători ai unui popor american în luptă pentru reconstrucţia destinului său, cu alte cuvinte angajat într-o sarcină dificilă şi dură de a-şi reface propria istorie, pentru a transpune în realităţi concrete idealurile sale de dreptate socială şi adevărată libertate pentru fii săi. Iată de ce, aceasta nu este o primire neangajantă a unui guvern care menţine starea de lucruri din trecut, ci a unui guvern a cărui raţiune de a fi decurge din indeplinirea zilnică şi permanentă a angajamentului asumat de forţele armate din Peru pentru a da acestei patrii americane un nou drum şi o nouă existenţă.**

**Sarcina noastră a început în urmă cu cinci ani, atunci cînd am pus capăt unei epoci întunecate în viaţa Republicii Peru. De atunci am început un vast program de profunde reforme sociale şi economice, înţelese ca măsuri pentru a obţine transformarea calitativă şi integrală a societăţii noastre. Noi înţelesesem că în Peru era indispensabilă înlocuirea într-o formă totală a sistemului politic social existent în trecut, ca singura formă de a soluţiona problemele fundamentale, a căror persistenţă determină menţinerea subdezvoltării şi dominaţiei străine.**

**De aceea, stabilind necesitatea unei politici orientate spre introducerea de reforme de structură în economie şi care să garanteze controlul naţional asupra resurselor noastre, am optat pentru o poziţie categoric antiimperialistă şi opusă capitalismului ca sistem. De aceea, primele mari reforme ale revoluţiei noastre au urmărit să favorizeze cele mai ample sectoare periferice ale societăţii noastre şi să dezvolte potenţialul economic al ţării pe baza creşterii patrimoniului naţional al resurselor sale. Toate acestea au constituit baza poziţiei noastre naţionaliste de luptă revoluţionară pentru dreptatea socială a poporului nostru.**

**Dar, toate acestea au fost realizate pornind de la o concepţie politico-ideologică pe de-a intregul autonomă, pentru că am înţeles că realităţile economico-sociale nu sînt niciodată identice, că rezolvarea problemelor nu poate fi transferată, în mod valabil, de la o ţară la alta. Am înţeles că, în felul acesta, pentru a acţiona în mod realist trebuia să recunoaştem singularitatea problemelor peruane şi, prin urmare, să găsim noi căi pentru a asigura rezolvări corecte. Dar, pentru a acţiona întotdeauna în mod autonom, a însemnat pentru noi să gîndim şi cu o autonomie deplină. De aceea, căile revoluţionare din Peru şi ţelurile sale finale trebuiau să răspundă unei noi concepţii teoretice, criteriilor noastre de acţiune, scopurilor noastre revoluţionare.**

**Astfel, chiar de la începutul luptei noastre, noi am fost apărători intransigenţi ai unei politici pe deplin independente de oricare altă revoluţie de pe alte latitudini. Şi, pe această bază, construim o alternativă revoluţionară profund naţională, care nu are nimic comun cu experienţa istorică a altor popoare, care au urmat căi esenţial diferite de a noastră. De pe această poziţie am respectat întotdeauna toate celelalte poziţii revoluţionare, pe baza cererii foarte clare şi foarte drepte ca şi revoluţia noastră să fie, de asemenea, respectată. În concluzie, Peru înfăptuieşte o alternativă revoluţionară naţională, profund proprie, singulară şi autonomă.**

**Această revoluţie, care încearcă să construiască o democraţie socială de participare deplină, în care puterea şi bogăţia se transferă treptat şi integral organizaţiilor social-economice, autonome ale poporului, serveşte ca suport unei noi politici internaţionale independente. Sîntem conştienţi de tot ceea ce implică o atitudine militantă de luptă împotriva dominaţiei străine; sîntem conştienţi că destinul Perului este indisolubil legat de destinul Americii Latine; sîntem conştienţi de apartenenţa noastră fundamentală la grupul naţiunilor, încă exploatate şi dominate, ale lumii a treia, care se ridică la luptă; şi sîntem conştienţi că interesele noastre naţionale cele mai profunde sînt în conflict inevitabil cu interesele economice şi politice ale marilor puteri care luptă pentru supremaţia mondială şi urmează strategii similare şi convergente de influenţă, control şi dominare a ţărilor mai puţin puternice şi dezvoltate ale lumii.**

**Noi ne-am încorporat pe deplin grupului naţiunilor nealiniate. Nealinierea Perului exprimă, în mod fidel, o viziune realistă a panoramei actuale a lumii contemporane şi respingerea de către noi a tuturor formelor de penetraţie economică, culturală, militară sau politică. În afară de aceasta, pentru noi, peruanii, transformarea revoluţionară a ţărilor sărace din lume trebuie să fie pe deplin opera noastră, rezultat al unei gîndiri şi al unei practici pe deplin independente şi autonome.**

**Acestea sînt, domnule preşedinte, cîteva din criteriile fundamentale pe care se intemelează opera pe care o realizăm. Aceasta este o sarcină dură, grea, de multe ori neînţeleasă şi solitară. O îndeplinim în măsura priceperii noastre, cu toleranţă şi fără dogmatisme. Aşa cum corespunde unui proces revoluţionar deschis şi creator. Ne însoţeşte increderea crescîndă a unui popor care astăzi se trezeşte pentru a începe să devină adevăratul edificator al destinului său.**

**Astăzi, vizita dumneavoastră, domnule preşedinte, înalţă semnificaţia relaţiilor crescinde dintre cele două naţiuni ale noastre, bazate pe o autentică şi bogată tradiţie culturală. Ea a servit pentru a culmina negocieri rodnice prin care am concretizat, ca un fericit augur al unei colaborări şi mai pozitive şi mai ample în viitor, participarea comună a celor două guverne ale noastre în proiecte importante, privind dezvoltarea minieră, industrială şi feroviară a Perului.**

**Domnule preşedinte,**

**În numele Perului, care astăzi vă primeşte cu onoare, doresc să exprim prin intermediul dumneavoastră salutul nostru poporului frate din România şi dorinţa noastră cea mai bună ca dumneavoastră, distinsa şi ilustra dumneavoastră soţie, al cărei rol neţărmurit în viaţa românească ne este cunoscut, să simţiţi între noi afecţiunea frăţească a Perului.** (Aplauze puternice).

## Cuvîntarea preşedintelui Nicolae Ceauşescu

**Stimate domnule preşedinte Velasco Alvarado.**

**Stimată doamnă Consuelo de Velasco,**

**Doamnelor şi domnilor,**

**Doresc să vă exprim cele mai cordiale mulţumiri pentru primirea prietenească cu care am fost întîmpinaţi, pentru cuvintele de bun venit şi de salut pe care ni le-aţi adresat. Vedem în aceasta o expresie a sentimentelor de amiciţie faţă de poporul român, care nutreşte aceleaşi sentimente faţă de poporul peruan. La rîndul meu, doresc, domnule preşedinte, să vă adresez dumneavoastră, guvernului dumneavoastră, întregului popor peruan salutul călduros al Consiliului de Stat, al guvernului, al poporului român.**

**Vizităm ţara dumneavoastră, aşa cum am vizitat şi alte ţări ale Americii Latine, animaţi de spiritul de prietenie şi solidaritate, de dorinţa de a identifica împreună noi căi de extindere a colaborării multilaterale dintre popoarele noastre.**

**Într-adevăr, popoarele noastre au multe afinităţi bazate pe originea latină, pe cultura latină şi europeană, dar mai cu seamă pe lupta de eliberare naţională şi socială, pe preocupările actuale de a construi o viaţă liberă şi independentă.**

**Poporul român a cunoscut timp îndelungat dominaţia şi asuprirea străină şi a cucerit prin lupte grele independenţa naţională şi a devenit pe deplin stăpîn pe destinele sale, făurindu-şi o viaţă liberă, socialistă. Am lichidat pentru totdeauna dominaţia imperialistă străină, cît şi asuprirea claselor exploatatoare, poporul devenind adevăratul stăpîn al tuturor bogăţiilor naţionale pe care le foloseşte în scopul dezvoltării generale a patriei sale, a ridicării bunăstării sale materiale şi spirituale.**

**În aceşti ani, producţia industrială românească a crescut de 25 de ori faţă de cea mai mare producţie obţinută în trecut. Spre exemplu, producem în acest an circa 8 milioane tone oţel, faţă de 280 mii tone în 1938. Am dezvoltat puternic industria constructoare de maşini, acoperind astăzi peste 70 la sută din necesarul de dotare a economiei româneşti, exportînd produsele industriale româneşti în zeci de alte state.**

**Experienţa României demonstrează că un popor care păşeşte pe calea unei vieţi noi şi vrea să fie stăpîn pe bogăţiile sale, liber şi independent, trebuie să-şi făurească o puternică industrie proprie, bazată pe cele mai noi cuceriri ale ştiinţei şi tehnicii contemporane.**

**Acordăm o atenţie deosebită producţiei bunurilor de consum pentru a putea satisface necesităţile de aprovizionare a populaţiei în tot mai bune condiţiuni.**

**O puternică dezvoltare a cunoscut, de asemenea, agricultura, complet reorganizată pe baze noi, de stat şi cooperatistă, a cărei producţie a crescut, de asemenea, în mod susţinut în aceşti ani.**

**Una din marile realizări este dezvoltarea învăţămîntului, ştiinţei, culturii, factori de bază ai oricărui progres economico-social, ai dezvoltării independente a fiecărui popor.**

**Înfăptuim o adevărată democraţie socialistă, bazată pe democraţia economică şi politică, pe participarea nemijlocită a maselor populare la conducerea destinelor ţării, pornind de la faptul că făurirea societăţii socialiste nu poate fi decît opera conştientă a poporului însuşi, stăpîn pe destinele sale. Tot ceea ce înfăptuim este destinat omului, satisfacerii tot mai depline a necesităţilor sale materiale şi spirituale, creării celor mai bune condiţii pentru manifestarea personalităţii umane. Am pornit întotdeauna de la faptul că în făurirea unei orînduiri sociale noi trebuie ţinut seama de condiţiile istorice, naţionale, sociale din fiecare ţară. Fără îndoială, totodată, trebuie ţinut seama de necesităţile generale, dar acestea nu pot fi aplicate în mod uniform sau ca un şablon, ci aceste legităţi generale trebuie aplicate de către fiecare popor la condiţiile concrete, şi tocmai datorită acestui fapt am putut obţine succesele pe care le-am realizat în construcţia societăţii socialiste în România.**

**Preocupindu-ne permanent de făurirea noii orînduiri sociale, de avîntul general al ţării noastre, dezvoltăm o colaborare largă cu toate popoarele lumii, fără deosebire de orînduire socială. Pornim de la faptul că în etapa actuală, a revoluţiei tehnico-ştiinţifice, a pătrunderii omului în Cosmos, este necesară o participare activă la diviziunea internaţională a muncii, la schimbul de valori materiale şi spirituale, această colaborare constituind un factor de importanţă deosebită pentru asigurarea mersului tot mai hotărît înainte, pentru progresul fiecărei ţări.**

**Ca ţară socialistă, acordăm o atenţie deosebită relaţiilor cu toate ţările socialiste, dorind ca acestea să constituie un exemplu de relaţii noi între state, care îşi făuresc o nouă orînduire socială.**

**Acordăm o mare atenţie relaţiilor cu ţările în curs de dezvoltare, cu acele state care luptă pentru dezvoltarea lor economico-socială independentă, pentru asigurarea suveranităţii depline. Colaborarea cu toate aceste state constituie pentru noi un factor de importanţă deosebită, atît pentru progresul rapid al fiecărei ţări, cît şi pentru lupta împotriva politicii imperialiste de forţă şi dictat, împotriva colonialismului, neocolonialismului, în lupta pentru eliberarea naţională, pentru consolidarea independenţei fiecărei naţiuni.**

**Tocmai de aceea, poporul român sprijină activ mişcările de eliberare naţională din Africa, de pe alte continente, îşi exprimă solidaritatea activă şi militantă cu toate popoarele care se ridică la lupta pentru a fi pe deplin stăpîne pe bogăţiile naţionale, pe destinele lor.**

**De asemenea, în spiritul coexistenţei paşnice, acţionăm pentru dezvoltarea relaţiilor de colaborare şi cu ţările capitaliste dezvoltate, considerînd că aceasta corespunde intereselor păcii şi colaborării internaţionale.**

**Aşezăm la baza relaţiilor internaţionale cu toate statele principiile deplinei egalităţi în drepturi, respectului independenţei şi suveranităţii naţionale, neamestecului în treburile interne, avantajului reciproc. Constatăm cu multă satisfacţie că aceste principii, pentru care România a militat şi militează în mod activ, se afirmă cu putere pe plan internaţional ca singurele care pot contribui la realizarea unei politici noi de colaborare şi de pace în lume.**

**Domnule preşedinte,**

**Trăim o epocă de mari transformări şi schimbări pe plan naţional şi internaţional. În ultimii ani, în viaţa internaţională s-au obţinut rezultate pozitive, conturîndu-se tot mai mult cursul destinderii şi colaborării între toate statele fără deosebire de orînduire socială.**

**Salutăm cu multă satisfacţie încetarea războiului din Vietnam, acordurile din Laos şi încetarea bombardamentelor în Cambodgia. Ne exprimăm speranţa că se va realiza o pace trainică, popoarele din Indochina putînd să-şi concentreze eforturile spre dezvoltarea lor economico-socială independentă.**

**Paşi importanţi s-au obţinut şi în Europa în soluţionarea unor probleme pe calea înfăptuirii securităţii europene. Inceperea Conferinţei general-europene, pentru care România şi alte state socialiste şi europene au acţionat ani îndelungaţi, desfăşurarea şi încheierea cu succes a Conferinţei general-europene, realizarea unor relaţii noi, de respect şi egalitate, de largă colaborare în toate domeniile de activitate vor constitui un eveniment de importanţă istorică atît pentru Europa, cît şi pentru întreaga lume.**

**Ştim, domnule preşedinte, că mai sînt încă focare de încordare în lume, că pentru a asigura triumful unor relaţii noi de egalitate şi colaborare sînt necesare încă eforturi serioase.**

**Ne pronunţăm cu toată hotărîrea pentru soluţionarea conflictului din Orientul Mijlociu pe cale paşnică, politică, în spiritul Rezoluţiei Consiliului de Securitate, pentru soluţionarea problemei populaţiei palestiniene în raport cu năzuinţele sale. Experienţa noastră proprie, a altor popoare demonstrează că atunci cînd un popor este hotărît să-şi asigure dezvoltarea corespunzător voinţei sale şi îşi uneşte toate forţele, nu există în lume forţe care să-l poată împiedica să obţină victoria. De aceea, privim cu încredere lupta popoarelor din întreaga lume pentru dezvoltarea lor independentă.**

**Privim în spirit de solidaritate lupta popoarelor Americii Latine pentru a fi stăpîne pe deplin pe bogăţiile lor, pentru a-şi afirma deplina independenţă şi suveranitate şi avem deplina convingere că lupta lor dreaptă va triumfa.**

**Soluţionarea marilor probleme internaţionale impune mai mult ca oricînd participarea activă a tuturor statelor la viaţa internaţională, creşterea rolului Organizaţiei Naţiunilor Unite, al altor organisme internaţionale. Nici o problemă nu se poate soluţiona astăzi decît cu participarea ţărilor interesate, a tuturor statelor lumii.**

**România s-a pronunţat şi se pronunţă pentru o participare tot mai activă a ţărilor mici şi mijlocii la soluţionarea tuturor problemelor, la triumful unei politici noi, de colaborare şi de pace în lume.**

**Fiind revoluţionari, ştim că transformarea societăţii nu se poate face fără greutăţi. De aceea, nu privim cu pesimism anumite greutăţi care pot să se ivească în desfăşurarea luptei de transformări revoluţionare în lume. Este, pînă la urmă, şi aceasta o lege a transformării societăţii, dar ştim că orice greutăţi am avea, orice piedici ar încerca să se ridice în calea poporelor pe drumul spre o viaţă mai bună şi mai liberă vor fi înfrînte, că pentru aceasta sînt necesare unitatea, solidaritatea tuturor forţelor naţionale, solidaritatea popoarelor care doresc să trăiască libere şi independente.**

**Iată domnule preşedinte, cum privim noi desfăşurarea evenimentelor şi perspectivele dezvoltării vieţii internaţionale. Aş dori să exprim speranţa că reprezentanţii ţărilor noastre vor colabora activ pentru a-şi aduce contribuţia tot mai activă la afirmarea în relaţiile dintre state a principiilor noi, pentru consolidarea independenţei, suveranităţii, pentru dreptate socială.**

**Domnule preşedinte,**

**În scurta vizită pe care am făcut-o în ţara dumneavoastră, am purtat convorbiri cu dumneavoastră, cu domnul prim-ministru, cu alţi membri ai guvernului asupra unui cerc larg de probleme privind colaborarea dintre ţările noastre, cît şi asupra unor probleme internaţionale. Doresc să remarc cu multă satisfacţie că am ajuns la multe concluzii comune privind extinderea cooperării economice, tehnico-ştiinţifice, culturale dintre popoarele noastre, ceea ce mă îndreptăţeşte să afirm că am reuşit împreună să punem bazele unei trainice şi îndelungate colaborări, care corespunde pe deplin intereselor ambelor noastre popoare.**

**Am putut cunoaşte unele realizări ale guvernului şi poporului peruan pe calea dezvoltării economico-sociale. Am reţinut cu multă bucurie eforturile pe care le faceţi dumneavoastră însăvă şi guvernul pentru a asigura dezvoltarea pe un drum nou, economică şi socială a Republicii Peru.**

**Ca prieteni, ca fraţi, sîntem bucuroşi de tot ceea ce am constatat şi vă dorim dumneavoastră, poporului prieten peruan noi şi noi succese, bunăstare şi fericire.**

**Vă aşteptăm, domnule preşedinte, doamna de Velasco, într-o vizită în România.** (Aplauze puternice).

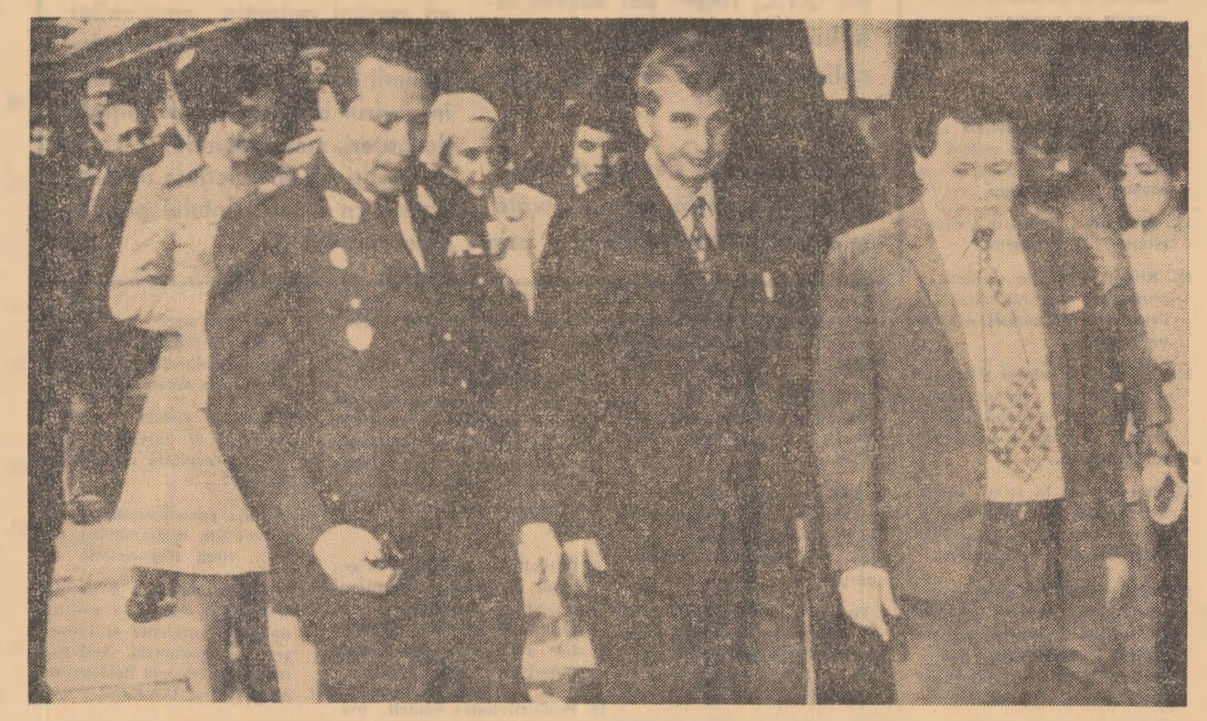

## Solemnitatea înmînării unor înalte distincţii

(Urmare din pag. I)

**avem despre realizările poporului frate peruan pe calea dezvoltării economico-sociale, a întăririi independenţei şi suveranităţii.**

**Voi purta totdeauna această decoraţie, cu atît mai mult cu cît mi-a fost înmînată de conducătorul poporului peruan, popor aflat pe calea unor adînci transformări sociale.**

**Fiţi siguri, domnule preşedinte, că voi face totul pentru înfăptuirea, în cele mai bune condiţiuni, a tuturor înţelegerilor realizate, pentru dezvoltarea relaţiilor de prietenie şi colaborare dintre naţiunile noastre.**

**Întotdeauna veţi avea în România un popor prieten şi în preşedintele României un prieten.**

În continuarea ceremoniei, preşedintele Nicolae Ceauşescu a conferit preşedintelui Republicii Peru, Juan Velasco Alvarado, Ordinul „Steaua Republicii Socialiste România" clasa I, declarînd cu acest prilej:

**Este o deosebită plăcere pentru mine să vă înmînez Ordinul „Steaua Republicii Socialiste România", cel mai înalt ordin al patriei mele, în numele Consiliului de Stat.**

**Această înaltă decoraţie simbolizează cuceririle revoluţionare ale poporului meu, independenţa şi suveranitatea ţării, voinţa poporului de a dezvolta larg colaborarea cu toate ţările şi este acordată şefilor de stat, acelor personalităţi străine care prin activitatea lor contribuie la dezvoltarea colaborării între popoarele noastre, la prietenia şi pacea în lume.**

**Vă înmînez această decoraţie ca semn al înaltei preţuiri, a contribuţiei pe care dumneavoastră o aduceţi la cauza prieteniei dintre popoarele român şi peruan.**

**Fie ca această înaltă distincţie să vă amintească întotdeauna de vizita noastră în Peru, de înţelegerile la care am ajuns pentru dezvoltarea continuă a colaborării multilaterale dintre naţiunile noastre.**

**Vă rog să o purtaţi întotdeauna ca semn al prieteniei şi al stimei faţă de dumneavoastră.**

Mulţumind călduros pentru distincţia acordată, preşedintele Republicii Peru a spus:

**Îngăduiţi-mi a exprima în cîteva cuvinte sentimentele mele cele mai sincere de a fi primit din mîinile dumneavoastră „Steaua Republicii Socialiste România", decoraţie pe care o primesc în numele tuturor peruanilor, care, astăzi, prin glasul meu, fac cunoscută recunoştinţa pentru această distincţie, care, mai presus de orice, onorează Peru.**

**Popoarele noastre, care împărtăşesc o afinitate comună la vechea tradiţie culturală a spiritului latin, string de fiecare dată mai mult relaţiile lor de prietenie în contextul unor legături bazate pe respectul reciproc şi pe recunoaşterea autonomiei fundamentale, cu care fiecare din ele hotărăşte calea sa istorică, în domeniul economiei şi politicii.**

**Această prietenie, care întăreşte şi pecetluieşte vizita dumneavoastră în ţara noastră, este astăzi întărită prin recunoştinţa ce o trezeşte în noi onoarea pe care guvernul României o face întregului Peru, inmînîndu-mi cea mai înaltă decoraţie a republicii. Fiţi sigur, domnule preşedinte, că am primit cu deosebită emoţie această mărturie a prieteniei României faţă de Peru.**

Cei doi preşedinţi s-au felicitat reciproc şi s-au îmbrăţişat cu căldură, după care, împreună cu celelalte personalităţi oficiale române şi peruane, s-au întreţinut cordial.

## PRIMIRE LA TOVARĂŞUL NICOLAE CEAUŞESCU

Marţi seara, tovarăşul Nicolae Ceauşescu şi tovarăşa Elena Ceauşescu au primit o delegaţie a sindicatelor peruane, compusă din reprezentanţi ai Confederaţiei Generale a Oamenilor Muncii din Peru şi ai Centralei Oamenilor Muncii al Revoluţiei Peruane.

La primire au participat tovarăşii Ştefan Andrei, secretar al C.C. al P.C.R., George Macovescu, membru al C.C. al P.C.R., ministrul afacerilor externe, şi Mircea Maliţa, membru al C.C. al P.C.R., consilier al preşedintelui Consiliului de Stat.

Cu acest prilej, Gustavo Espinoza, secretar general al Confederaţiei Generale a Oamenilor Muncii din Peru, a transmis tovarăşului Nicolae Ceauşescu, în numele conducerii Confederaţiei, al oamenilor muncii, salutul cel mai frăţesc. El şi-a exprimat convingerea că vizita şefului statului român în Peru va fi folositoare, va duce la întărirea legăturilor de unitate şi frăţie dintre popoarele român şi peruan. „Nutrim o sinceră admiraţie faţă de poporul român şi guvernul său, faţă de eforturile pe care le depun pentru construirea socialismului şi apărarea păcii, împotriva imperialismului" — a spus Gustavo Espinoza. Exprimîndu-şi satisfacţia deosebită pentru faptul că ţara sa este vizitată de şeful unui stat socialist, el a declarat că organizaţia sa va sprijini cu toate forţele, hotărîrile, acordurile şi înţelegerile la care vor ajunge preşedintele Nicolae Ceauşescu şi preşedintele Velasco Alvarado.

În numele Centralei Oamenilor Muncii ai Revoluţiei Peruane, Victor Briceno Miranda şi Teodoro Nieto Zuniga, secretari ai acestei organizaţii, au înmînat tovarăşului Nicolae Ceauşescu un mesaj scris al conducerii Centralei, în care conducătorul partidului şi statului nostru este salutat cu profundă cordialitate şi prietenie. „Transmitem sincere felicitări poporului român, oamenilor muncii din România socialistă, conducătorului lor care vizitează Republica Peru, pentru succesele dobîndite în creşterea producţiei industriale şi agricole, în ridicarea nivelului de trai, pentru condiţiile de viaţă şi de muncă de care beneficiază oamenii muncii din România socialistă" — se arată în mesaj. Reprezentanţii Centralei Oamenilor Muncii ai Revoluţiei Peruane şi-au exprimat „respectul şi admiraţia frăţească pentru dezvoltarea multilaterală a Republicii Socialiste România".

Mulţumind, tovarăşul Nicolae Ceauşescu a arătat că vizita în Peru se desfăşoară sub semnul prieteniei şi solidarităţii, avînd drept scop discutarea căilor de dezvoltare a colaborării şi a solidarităţii împotriva imperialismului şi colonialismului, pentru ca popoarele să-şi hotărască singure destinele lor. Tovarăşul Nicolae Ceauşescu a apreciat rezultatele vizitei, subliniind că ea va pune bazele unei colaborări mai largi între cele două ţări şi popoare, inclusiv între sindicatele române şi peruane.

Conducătorul partidului şi statului nostru a urat sindicatelor, tuturor oamenilor muncii din Peru să-şi întărească solidaritatea şi unitatea, să sprijine în mod activ măsurile de dezvoltare pe drumul nou al Perului, în înfăptuirea reformelor sociale preconizate, pentru întărirea independenţei şi suveranităţii naţionale.

Întîlnirea s-a desfăşurat într-o atmosferă caldă, tovărăşească.

## ŞCOALĂ DE FORMARE A TINERILOR ÎN SPIRITUL PRINCIPIILOR ŞI NORMELOR VIEŢII ŞI MUNCII COMUNIŞTILOR, ALE ETICII ŞI ECHITĂŢII SOCIALISTE

# Învăţămîntul politico-ideologic pentru tineret sub semnul exigenţelor împlinirii a doi ani de la Plenara C.C. al P.C.R. din noiembrie 1971

RADU ENACHE
*secretar al Comitetului Central al U.T.C.*

Sistemul educaţiei comuniste a tineretului îşi are temeiurile principale în „Programul P.C.R. pentru îmbunătăţirea activităţii ideologice, ridicarea nivelului general al cunoaşterii şi educaţiei socialiste a maselor, pentru aşezarea relaţiilor din societatea noastră pe baza principiilor eticii şi echităţii socialiste" elaborat de Plenara C.C. al P.C.R. din 3–5 noiembrie 1971, în hotărîrile Congresului al X-lea al partidului şi ale Conferinţei Naţionale, în indicaţiile tovarăşului Nicolae Ceauşescu referitoare la activitatea Uniunii Tineretului Comunist.

La formarea şi educarea comunistă a tineretului contribuie factori social-educativi diverşi, în rîndul cărora U.T.C., organizaţia revoluţionară a tineretului din patria noastră este investită de partid cu un rol important – antrenarea activă şi conştientă a întregului tineret la traducerea în viaţă a vastului program de edificare a societăţii socialiste multilateral dezvoltate. Fără îndoială că acest obiectiv presupune organizarea şi desfăşurarea unor ample şi complexe activităţi politico-educative, destinate dezvoltării şi consolidării conştiinţei socialiste a tineretului, formării şi cristalizării unor convingeri comuniste ferme, a unui ideal înaintat de muncă şi viaţă. Tocmai de aceea, în spiritul programului partidului de educare socialistă a maselor, întreaga activitate politico-ideologică şi cultural-educativă desfăşurată de către organizaţiile U.T.C. şi asociaţiile studenţilor comunişti, trebuie să aibă ca obiectiv central formarea şi dezvoltarea conştiinţei socialiste a tineretului, participarea conştientă, activă a acestuia la creaţia materială şi spirituală, integrarea în eforturile constructive ale oamenilor muncii, în viaţa social-politică a ţării, asimilarea de către tineri a tot ceea ce este mai înaintat în ştiinţă, artă şi cultură.

Viaţa socială, relaţiile din societatea noastră socialistă influenţează, în mod firesc, conştiinţa tinerilor, factorii acestei influenţe alcătuind o gamă foarte largă : de la experienţa individuală şi viaţa cotidiană a tinerilor pînă la relaţiile existente între oameni la locul de muncă sau climatul existent în şcoală şi familie. În acest context, activităţile politico-educative, specifice, iniţiate de organizaţiile Uniunii Tineretului Comunist sub conducerea organizaţiilor de partid, au menirea de a contribui eficient la înmănuncherea ideilor, atitudinilor şi sentimentelor tinerilor într-o concepţie unitară, materialist dialectică asupra lumii şi vieţii, la stimularea angajării şi participării lor responsabile la viaţa social-politică, la dezvoltarea spiritului revoluţionar. Toate aceste activităţi trebuie să fie într-o strînsă legătură cu celelalte acţiuni desfăşurate de organizaţiile U.T.C. în domeniile profesional, organizatoric, cultural, eficienţa lor probindu-se în munca şi comportamentul tinerilor, în viaţa lor de zi cu zi.

Activitatea de educaţie comunistă a tineretului se desfăşoară în contextul angajării plenare a întregului popor pentru îndeplinirea cincinalului înainte de termen, al traducerii în viaţă a programului de educare socialistă a maselor. Acest climat politic oferă prilejul intensificării muncii de formare şi educare comunistă a tineretului, prin dezbaterea proiectelor de documente ale Congresului al XI-lea al P.C.R. într-un spirit de puternică angajare politică ; la rîndul său, evenimentul naţional al Eliberării va trebui să fie sărbătorit prin evocarea drumului parcurs de socialism în ţara noastră, a sarcinilor de azi şi a celor de perspectivă, a răspunderilor ce revin tineretului pentru înfăptuirea lor, printr-o puternică angajare a sa în eforturile constructive ale întregului nostru popor.

Ţinînd seama de aceste cerinţe, de experienţa acumulată în ultimii ani, recent, Biroul C.C. al U.T.C. a adus o seamă de îmbunătăţiri sistemului de organizare şi desfăşurare a învăţămîntului politico-ideologic pentru tineret. În scopul realizării unei eficiente armonizări între toate formele şi modalităţile de pregătire politică a tineretului, pe baza propunerilor primite din partea a numeroase organizaţii U.T.C., în acest an învăţămîntul politico-ideologic va fi organizat din două în două luni : în organizaţiile din întreprinderi şi instituţii, pe toată durata anului calendaristic ; în şcoli şi facultăţi pe durata anului şcolar, iar pentru tinerii care lucrează în agricultură, ţinîndu-se seama de natura şi specificul muncii lor, în perioada 15 noiembrie – 15 aprilie. Cadrul de desfăşurare a acestor activităţi va fi adunarea generală deschisă a organizaţiei U.T.C., cu participarea tuturor tinerilor pînă la 30 de ani.

Această nouă formă organizatorică reflectă sporirea rolului U.T.C., mandatul său de a contribui la mobilizarea tuturor tinerilor la înfăptuirea neabătută a politicii partidului. Este evident că tinerii manifestă dorinţa firească de a cunoaşte şi aprofunda politica ştiinţifică a P.C.R. de edificare a societăţii socialiste multilateral dezvoltate. Tocmai de aceea, organizaţiile de tineret sînt chemate să creeze, sub conducerea organelor şi organizaţiilor de partid, cadrul organizatoric adecvat desfăşurării întreaii munci politico-educative în rîndul tinerilor potrivit vîrstei şi particularităţilor ce le sînt caracteristice. În ultimă analiză, cuprinderea întregului tineret la activităţile de pregătire politico-ideologică constituie expresia unei înalte răspunderi încredinţate organizaţiei revoluţionare de tineret de conducerea partidului nostru, contribuind la extinderea reală a preocupărilor U.T.C. asupra tuturor tinerilor şi avînd efecte pozitive asupra însăşi creşterii autorităţii organizaţiilor U.T.C.

Faptul că învăţămîntul politico-ideologic se va desfăşura în adunările generale ale organizaţiilor U.T.C. nu înseamnă că se va diminua rolul lor în viaţa colectivelor de tineri. Dimpotrivă, noua formă de organizare a învăţămîntului politico-ideologic va trebui să determine o selectare mai atentă şi mult mai judicioasă a tematicii adunărilor generale, să contribuie la creşterea spiritului combativ, revoluţionar în organizaţiile U.T.C., în dezbaterea tuturor problemelor de muncă şi viaţă ale tinerilor. În acelaşi timp, în adunările generale consacrate nemijlocit pregătirii politico-ideologice vor putea fi supuse dezbaterii şi alte probleme ale muncii organizaţiilor U.T.C.

Experienţa acumulată a arătat că se impune şi o viziune îmbunătăţită asupra structurii tematice, precum şi asupra formelor şi mijloacelor de desfăşurare a învăţămîntului politico-ideologic. Tematica cuprinde teme obligatorii şi teme la alegere, renunţîndu-se la ciclurile tematice existente pînă în prezent. Pentru fiecare categorie de tineri au fost stabilite, în mod diferenţiat, un număr de teme obligatorii, după realizarea dezbaterii asupra lor, tinerii avînd posibilitatea de a-şi alege altele din cadrul recomandărilor făcute de C.C. al U.T.C.

Înţelegerea şi aprofundarea specificului muncii de pregătire politico-ideologică a tineretului presupune corelarea tuturor modalităţilor de formare ideologică spre asigurarea obiectivului ei primordial – educarea comunistă, revoluţionară a întregului tineret. Esenţialul în acest sens îl constituie organizarea eficientă a activităţii de educare a tineretului pentru asimilarea principiilor şi normelor vieţii şi muncii comuniştilor, ale eticii şi echităţii socialiste – care se adresează în primul rînd tinerei generaţii. Ciclul : „Să muncim şi să trăim în chip comunist" trebuie să asigure climatul moral specific societăţii noastre socialiste în toate organizaţiile Uniunii Tineretului Comunist. Aceasta presupune, desigur, cunoaşterea temeinică a principiilor şi normelor moralei comuniste, a tradiţiilor mişcării comuniste, revoluţionare şi democratice din România, dezbaterea într-o formă simplă şi tinerească, în organizaţii, a problemelor legate de idealul de viaţa comunistă ; presupune însă, mai ales, lupta efectivă pentru transpunerea în viaţă şi activitatea fiecărui tînăr a normelor vieţii şi muncii comuniştilor, ale eticii şi echităţii socialiste. Cu alte cuvinte, prin modul în care este conceput, prin conţinutul şi prin modalităţile sale de desfăşurare, prin promovarea unor forme active, dinamice, prin legătura sa organică, necesară, cu realităţile fiecărui colectiv, cu sarcinile ce-i revin, învăţămîntul politico-ideologic U.T.C. trebuie să contribuie nemijlocit la formarea şi educarea tineretului în spirit revoluţionar, la dezvoltarea intransigenţei şi combativităţii sale faţă de manifestările străine eticii şi echităţii socialiste.

Creşterea numărului de tineri cuprinşi la învăţămîntul politico-ideologic (în noile condiţii numărul participanţilor se dublează), presupune stabilirea unor măsuri organizatorice noi, eficiente. Numărul propagandiştilor va creşte corespunzător creşterii numărului de participanţi la învăţămîntul politico-ideologic. În plus, rolul lor dobîndeşte o importanţă deosebită ; ei vor trebui să devină realmente organizatori şi animatori ai dezbaterilor din cadrul adunărilor generale. Se cere o temeinică organizare a instruirilor trimestriale ale propagandiştilor şi o accentuare a necesităţii de a se manifesta mai multă iniţiativă în novarea modalităţilor utilizate, în folosirea formelor vii ale dialogului politic : dezbaterea, răspunsurile la întrebări.

Activitatea politico-ideologică va fi sprijinită, în continuare, prin tipărituri, materiale audiovizuale, documentare realizate la nivel central. Se resimte însă nevoia ca realizarea materialelor de îndrumare şi sprijinire a muncii de propagandă în rîndurile tineretului să deţină un loc mult mai important în cadrul preocupărilor organizaţiilor judeţene, municipale şi orăşeneşti ale U.T.C.

Întreaga activitate de educare comunistă a tinerei generaţii, desfăşurîndu-se sub îndrumarea şi conducerea organizaţiilor de partid, este necesar ca fiecare comitet judeţean să solicite sprijinul cabinetelor de partid judeţene şi municipale, în pregătirea propagandiştilor, în realizarea unor întîlniri cu activişti de partid, întărind, în acelaşi timp, răspunderea fiecărei organizaţii U.T.C. pentru buna desfăşurare a învăţămîntului politico-ideologic.

Una din garanţiile înfăptuirii în condiţii optime a sarcinilor în domeniul muncii politico-ideologice o constituie lărgirea pîrghiilor de acţiune ale Uniunii Tineretului Comunist. În acelaşi timp este necesar să se realizeze o colaborare eficientă şi operativă cu ceilalţi factori : familia, şcoala, organele de stat, radioul şi televiziunea, presa centrală şi locală.

Folosind toate posibilităţile de care dispun, organizaţiile U.T.C. vor trebui să-şi îndeplinească mai bine sarcina încredinţată de partid de a contribui la educarea tineretului în spiritul muncii, al eticii şi echităţii socialiste, în spiritul angajării plenare, neprecupeţite în realizarea programului de edificare a societăţii socialiste multilateral dezvoltate în patria noastră.

# TEMATICA ÎNVĂŢĂMÎNTULUI POLITICO-IDEOLOGIC U.T.C. PE ANUL 1973–1974

## I. TEME CE VOR FI ABORDATE ÎN ORGANIZAŢIILE U.T.C. DIN ÎNTREPRINDERI ŞI INSTITUŢII

**a) TEME OBLIGATORII**

1. Făurirea societăţii socialiste multilateral dezvoltate — obiectiv fundamental al politicii Partidului Comunist Român în etapa actuală.
2. Direcţiile dezvoltării industriei româneşti stabilite de Congresul al X-lea şi Conferinţa Naţională ale partidului.
3. Partidul şi tineretul. P.C.R. — conducător şi îndrumător al tineretului, al organizaţiei sale revoluţionare.

**b) TEME LA ALEGERE**

1. Partidul Comunist Român — forţa politică conducătoare a societăţii noastre.
2. Creşterea nivelului de trai — ţelul suprem al politicii P.C.R..
3. Conştiinţa muncitorească. Trăsăturile definitorii ale tînărului militant pentru cauza Partidului Comunist Român.
4. Sensul social-politic şi etic al datoriei de a munci. Educarea tineretului în spiritul cultului muncii.
5. Tineretul — factor activ în îndeplinirea cincinalului înainte de termen.
6. Productivitatea muncii. Căile principale de creştere a productivităţii muncii în economia ţării noastre.
7. Stabilirea raportului optim între acumulare şi consum — opţiune fundamentală a politicii P.C.R. în etapa actuală de dezvoltare a ţării noastre. Fondul naţional pentru dezvoltare economico-socială.
8. Îmbunătăţirea calităţii produselor — cerinţă esenţială a eficienţei muncii şi a competitivităţii produselor româneşti.
9. Responsabilităţi sociale şi politice ale tinerilor muncitori în dubla calitate de producători şi proprietari ai mijloacelor de producţie.
10. Eficienţa economică ; principalii factori ai creşterii eficienţei economice.
11. Reducerea cheltuielilor materiale — sarcină majoră în procesul de modernizare a economiei româneşti.
12. Utilizarea intensivă a capacităţilor de producţie.
13. Ritmul înalt de creştere a producţiei — caracteristică a dezvoltării economiei noastre naţionale.
14. Ridicarea nivelului tehnic al producţiei şi modernizarea tehnologiilor de fabricaţie — cerinţă esenţială a progresului industrial.
15. Dezvoltarea în ritm rapid, armonioasă şi echilibrată a tuturor ramurilor economiei naţionale şi judeţelor ţării.
16. Industrializarea, automatizarea şi modernizarea producţiei pe baza aplicării ştiinţei înaintate. Implicaţii pentru calificarea şi perfecţionarea profesională a tineretului.
17. Formarea profilului moral-politic al tineretului în spiritul proiectului de norme ale vieţii şi muncii comuniştilor, ale eticii şi echităţii socialiste.
18. Măsurile adoptate de Conferinţa Naţională a partidului din iulie 1972, privind perfecţionarea relaţiilor de producţie şi sociale. Dezvoltarea şi adîncirea democraţiei socialiste în ţara noastră. Tineretul, participant activ la viaţa obştească şi la decizia socială.
19. Caracteristicile muncii în socialism. Reglementările actuale privind organizarea şi disciplina muncii în unităţile economice de stat.
20. Apărarea şi dezvoltarea proprietăţii socialiste — datorie morală a fiecărui tînăr.
21. Repartiţia în spiritul echităţii şi dreptăţii sociale. Remunerarea după cantitatea şi calitatea muncii în unităţile de stat.
22. Unitatea social-politică şi spirituală a poporului — forţă motrice a societăţii socialiste.
23. Comportarea civilizată în viaţa personală şi obştească. Familia şi consolidarea ei pe baze morale.
24. Poziţia materialist-dialectică faţă de principalele fenomene şi transformări din lumea contemporană — caracteristica tînărului militant comunist.
25. Cauzele apariţiei şi tendinţele activităţii sectelor religioase în societatea contemporană.
26. Asimilarea valorilor culturii socialiste — element esenţial al formării personalităţii multilaterale a tînărului muncitor.
27. Umanismul socialist. Educarea tineretului în spiritul principiilor şi valorilor umanismului socialist.
28. Crearea U.T.C. — moment de seamă în mişcarea revoluţionară a tineretului din România.
29. Principalele trăsături ale evoluţiei şi activităţii semicentenare a Uniunii Tineretului Comunist.
30. U.T.C. — şcoală de educaţie revoluţionară a tineretului, factor de mobilizare a acestuia la înfăptuirea politicii partidului.
31. Tineretul României socialiste — detaşament activ al mişcării internaţionale de tineret, al luptei pentru pace şi progres social.
32. Principiile de bază ale politicii externe a partidului şi statului nostru. Relaţiile externe ale U.T.C. şi U.A.S.C.R.
33. Realităţi şi contradicţii în lumea capitalistă. Problematica tineretului în societatea capitalistă contemporană.

## II. TEME CE VOR FI ABORDATE ÎN ORGANIZAŢIILE U.T.C. DIN MEDIUL SATESC

**a) TEME OBLIGATORII**

1. Trăsăturile definitorii ale societăţii socialiste multilateral dezvoltate.
2. Perspectivele agriculturii româneşti în societatea socialistă multilateral dezvoltată. Locul, rolul şi importanţa agriculturii în făurirea unei economii moderne.

**b) TEME LA ALEGERE**

1. Creşterea rolului conducător al P.C.R. — cerinţă obiectivă a dezvoltării societăţii socialiste.
2. Tineretul României, angajat în opera de făurire a societăţii socialiste multilateral dezvoltate.
3. Dezvoltarea proprietăţii obşteşti — factor de bază al creşterii nivelului de trai al cooperatorilor. Păstrarea şi apărarea proprietăţii cooperatiste, îndatorire socială a fiecărui tînăr.
4. Ridicarea nivelului de cunoştinţe ale cooperatorilor — condiţie importantă a modernizării agriculturii.
5. Noul sistem de organizare şi retribuire a muncii în C.A.P. Avantajele acordului global.
6. Contribuţia industriei şi cercetării ştiinţifice la dezvoltarea intensivă a producţiei vegetale şi animale.
7. Forţa de muncă în C.A.P. Repartiţia şi utilizarea ei raţională, mijloc important de creştere a productivităţii muncii în agricultură.
8. Importanţa irigaţiilor pentru o agricultură intensivă. Programul naţional de gospodărire raţională a resurselor de apă, extinderea lucrărilor de irigaţii, îndiguiri, desecări şi de combatere a eroziunii solului.
9. Dezvoltarea zootehniei în actualul cincinal. Programul naţional de dezvoltare a zootehniei şi creşterea producţiei animaliere în perioada 1970—1980.
10. Productivitatea muncii, preţul de cost şi cheltuielile materiale în agricultură. Căile îmbunătăţirii lor.
11. Fondul de acumulare. Investiţiile şi fondurile de producţie în agricultură.
12. Mecanizarea, chimizarea şi electrificarea agriculturii. Rolul lor în dezvoltarea şi modernizarea producţiei agricole.
13. Conservarea şi apărarea fondului funciar. Prevederile legale cu privire la apărarea, conservarea şi folosirea terenurilor agricole.
14. Normele muncii şi vieţii comuniste, ale eticii şi echităţii socialiste — cadru al dezvoltării şi împlinirii profilului moral spiritual al tineretului.
15. Munca — condiţie fundamentală a existenţei şi progresului societăţii.
16. Colaborare şi întrajutorare în muncă, stimă şi respect reciproc — trăsături caracteristice tînărului societăţii noastre.
17. Spiritul revoluţionar în muncă şi în activitatea obştească — pîrghie a luptei împotriva a tot ceea ce este vechi şi dăunător mersului înainte al societăţii noastre.
18. Clasa muncitoare — forţa socială conducătoare în societatea noastră. Alianţa clasei muncitoare cu ţărănimea şi intelectualitatea.
19. Realizările obţinute de poporul nostru în anii construcţiei socialiste — confirmare a justeţei politicii Partidului Comunist Român.
20. Creşterea bunăstării materiale şi spirituale a maselor — preocupare fundamentală a partidului, ţelul suprem al politicii sale.
21. Însuşirea cuceririlor ştiinţei şi culturii — fundament al formării concepţiei ştiinţifice despre lume şi viaţă.
22. Cauzele care au generat credinţele religioase. Activitatea de educaţie materialist-ştiinţifică a organizaţiei U.T.C.
23. Tradiţiile ateiste în cultura naţională şi universală. Geneza şi evoluţia concepţiilor ateiste.
24. Ştiinţa contemporană — noi dovezi ale materialităţii naturii, vieţii şi societăţii.
25. Politica externă a partidului şi statului nostru — politică de pace, prietenie şi înţelegere internaţională. Activitatea internaţională desfăşurată de U.T.C. şi U.A.S.C.R.

## III. TEME CE VOR FI ABORDATE ÎN ORGANIZAŢIILE U.T.C. DIN ŞCOLI

**a) TEME OBLIGATORII**

1. Dezvoltarea învăţămîntului, ştiinţei şi culturii — factor hotărîtor al progresului multilateral al patriei socialiste. Documentele Plenarei C.C. al P.C.R. din iunie 1973, privind direcţiile de perfecţionare ale învăţămîntului din România.
2. Făurirea societăţii socialiste multilateral dezvoltate în patria noastră. Orientările şi direcţiile dezvoltării economico-sociale a României în deceniile următoare.

**b) TEME LA ALEGERE**

1. Partidul Comunist Român — forţă conducătoare în sistemul nostru social-politic. Aplicarea creatoare de către P.C.R. a principiilor marxist-leniniste la condiţiile concrete ale ţării noastre.
2. Partidul Comunist Român — conducătorul şi îndrumătorul tineretului, al organizaţiei sale revoluţionare.
3. Pregătirea profesională multilaterală, cerinţă a economiei moderne, a realizării personalităţii umane.
4. Necesităţi noi şi perspective ale perfecţionării conţinutului şi structurii învăţămîntului în România.
5. Munca — condiţie fundamentală a existenţei şi progresului societăţii. Legarea instrucţiei de cerinţele actuale şi de perspectivă ale dezvoltării societăţii româneşti.
6. Valorile morale ale socialismului. Promovarea cu consecvenţă a normelor vieţii şi muncii comuniştilor, ale eticii şi echităţii socialiste.
7. Cunoaşterea şi respectarea principiilor şi normelor de convieţuire socială — cerinţă obligatorie pentru fiecare tînăr.
8. Generaţie şi răspundere socială.
9. Lupta dintre vechi şi nou în socialism. Promovarea consecventă a noului, trăsătură fundamentală a politicii P.C.R.
10. Promovarea de către P.C.R. a valorilor umanismului socialist.
11. Dezvoltarea armonioasă a economiei naţionale — obiectiv principal al politicii P.C.R.
12. Direcţiile principale ale perfecţionării conducerii activităţii economico-sociale şi ale dezvoltării democraţiei noastre socialiste.
13. Unitatea social-politică şi spirituală a poporului nostru. Frăţia de nezdruncinat dintre oamenii muncii români şi cei ai naţionalităţilor conlocuitoare din Republica Socialistă România.
14. Tradiţii glorioase de luptă şi muncă ale Uniunii Tineretului Comunist.
15. Apărarea independenţei şi suveranităţii patriei, a cuceririlor revoluţionare ale poporului — datorie supremă a fiecărui utecist.
16. Structura socială a României socialiste.
17. Creşterea nivelului de trai al poporului — ţelul suprem al politicii Partidului Comunist Român.
18. Omul societăţii socialiste multilateral dezvoltate.
19. Concepţia materialist-ştiinţifică despre lume şi viaţă, rezultantă a cuceririlor ştiinţifice, tehnice şi culturale, a experienţei umane.
20. Originea, esenţa şi cauzele perpetuării concepţiilor religioase.
21. Dialectica naţionalului şi internaţionalului în politica P.C.R.
22. Lumea capitalistă şi contradicţiile sale. Aspecte ale muncii şi luptei tineretului în societatea capitalistă contemporană.
23. Principiile politicii externe promovate de partidul şi statul nostru. Activitatea internaţională a U.T.C. şi U.A.S.C.R.
24. Locul şi rolul României în circuitul mondial al valorilor economice, politice, culturale şi ştiinţifice.
25. Republica Socialistă România în organizaţiile internaţionale.

---

● **Temele obligatorii vor fi tratate într-un** volum de consultaţii, **editat de Comitetul Central al U.T.C. Volumul va fi difuzat în organizaţiile U.T.C.**

● **Pentru temele la alegere, din două în două luni va fi editat un** Caiet îndrumar pentru propagandistul U.T.C., **cuprinzînd planuri tematice şi bibliografii.**

● **Ziarul** „Scînteia tineretului" **şi revista** „Tînărul leninist" **vor răspunde la întrebările tinerilor pe probleme legate de tematica învăţămîntului politic-ideologic U.T.C. Tinerii pot adresa întrebări atît în legătură cu temele obligatorii, cît şi cu temele la alegere.**

● **Comitetul Central al U.T.C. va sprijini desfăşurarea învăţămîntului politico-ideologic prin difuzarea de diafilme, diapozitive, grafice, pliante în care vor fi dezvoltate probleme din cadrul temelor obligatorii şi la alegere. Periodic, lectori ai Comitetului Central al U.T.C. se vor întîlni cu propagandişti, cu membri ai activelor U.T.C., cu tineri, vor răspunde la întrebări, vor participa la dezbateri.**

● **Comitetele judeţene ale U.T.C. vor elabora materiale cu privire la dezvoltarea economico-socială a judeţelor, la probleme ale muncii politice din activitatea judeţelor etc.**

● **Comitetul Central al U.T.C. va sprijini redacţia emisiunilor pentru copii şi tineret a Radioteleviziunii în realizarea emisiunilor în cadrul cărora vor fi iniţiate dezbateri, mese rotunde, discuţii, dialoguri pe teme legate de problematica învăţămîntului politic-ideologic U.T.C.**

Înțelegerea și aprofundarea specificului muncii de pregătire politică în organizații presupune corelarea tuturor formelor preconizate în acest sens, asigurînd eficacitatea lor maximă. Prin modalitățile de desfășurare, prin promovarea unor forme active, dinamice, învățămîntul politico-ideologic U.T.C. răspunde preocupărilor întregului tineret.

*Foto: O. PLECAN*

# Forme și modalități de realizare a educației politico-ideologice a tineretului

### I. ÎNVĂȚĂMÎNTUL POLITICO-IDEOLOGIC

● Se organizează ca un sistem de inițiere și pregătire politică a tineretului; pentru masa de tineri din întreprinderi, școli, instituții și de la sate, învățămîntul politico-ideologic va fi conceput și organizat diferențiat prin conținutul tematic și modalitățile de realizare (discuții, dezbateri, întrebări și răspunsuri), în așa fel încît fiecare tînăr să aibă posibilitatea să studieze și să aprofundeze un bogat material bibliografic, o problematică politică complexă, pe baza cărora să-și formeze, să-și dezvolte și să-și desăvîrșească trăsăturile de militant comunist.

● Învățămîntul politico-ideologic se va desfășura o dată la două luni, la nivelul organizațiilor U.T.C. și asociațiilor studenților comuniști, în adunări generale deschise, cu participarea tuturor tinerilor în vîrstă de pînă la 30 de ani.

● După dezbaterea temelor obligatorii, organizațiile U.T.C. vor stabili temele ce urmează a fi dezbătute în continuare în cadrul învățămîntului politico-ideologic, folosind recomandările orientative publicate în pagina de alături.

● Pentru tinerii care întîmpină dificultăți în însușirea categoriilor de bază politice, economice, filozofice și sociologice, se vor organiza discuții sub forma dicționarelor politice, întrebări și răspunsuri etc.

● Pe baza opțiunilor tinerilor, a posibilităților și necesităților, la nivelul unităților economice, instituțiilor, școlilor și facultăților, pot fi organizate cercuri de dezbateri politico-ideologice pe probleme de economie, de filozofie, socialism științific, etică, estetică, sociologie, ateism, de studierea unor probleme social-politice, a Statutului U.T.C. etc.

● În municipii și orașe se recomandă organizarea de școli politice pentru membrii activului U.T.C.

**A. În organizațiile U.T.C. din întreprinderi și instituții**

● Învățămîntul politico-ideologic se va desfășura fără întrerupere, pe tot parcursul anului calendaristic.

● În industrie, comerț și cooperație, se vor iniția 6 activități sub forma dezbaterilor, discuțiilor, întrebărilor și răspunsurilor, pe baza temelor recomandate, urmărindu-se abordarea unor probleme specifice legate de dezvoltarea industriei și a celorlalte ramuri ale economiei.

● În construcții, exploatări forestiere, miniere, petrolifere și transporturi, se vor iniția 4—6 activități sub formă de discuții, întrebări și răspunsuri, dicționare politice, activități pentru lărgirea orizontului de cultură generală.

● Pentru ucenicii la locul de muncă, se vor organiza 6 activități sub forma dicționarelor politice, discuțiilor, întrebărilor și răspunsurilor.

● În instituții vor fi organizate 6 activități sub forma dezbaterilor, discuțiilor și expunerilor.

**B. În școli și facultăți**

● Învățămîntul politico-ideologic se va desfășura pe durata anului școlar și universitar.

● Pentru elevii claselor a VIII-a, în colaborare cu consiliile pionierilor, cu sprijinul școlilor și al diriginților, se vor organiza 4 activități sub formă de convorbiri, prezentări de materiale vizuale (planșe, grafice, pliante, filme, diafilme, diapozitive etc.), întrebări și răspunsuri, expuneri.

● Pentru elevii claselor a IX-a și a X-a, se vor organiza dicționare politice, întrebări și răspunsuri, expuneri urmate de discuții, dezbateri.

● Pentru elevii anilor I—III din școlile profesionale se vor organiza 4 activități sub formă de dicționare politice, întrebări și răspunsuri, expuneri urmate de discuții.

● Pentru elevii din licee de specialitate, licee de cultură generală și școli postliceale se vor organiza 4 activități sub formă de dezbateri, întrebări și răspunsuri, expuneri urmate de discuții.

● În instituții de învățămînt superior, învățămîntul politico-ideologic va cuprinde toți studenții și se va desfășura sub forma dezbaterilor la nivelul anilor sau grupelor de studii.

**C. Pentru tinerii care lucrează în agricultură**

● Învățămîntul politico-ideologic U.T.C. se va desfășura între 15 noiembrie și 15 aprilie.

● Se vor organiza 4 activități sub forma dicționarelor politice, expunerilor urmate de discuții pe temele recomandate.

● În cadrul căminelor culturale se vor organiza întîlniri cu brigăzi științifice, seri de experiențe științifice, concursuri gen „Cine știe răspunde".

### II. INFORMAREA POLITICĂ A TINERILOR

● Organizațiile U.T.C. vor asigura, lunar, informarea politică a tinerilor, care se va organiza la nivelul întreprinderilor, instituțiilor, școlilor, grupelor de clase și anilor de studiu, facultăților, unităților agricole, satelor, comunelor etc.

● Trimestrial, la nivelul municipiilor, orașelor și centrelor universitare, cu sprijinul nemijlocit al cabinetelor de partid, al lectorilor C.C. al U.T.C., se vor organiza informări politice de sinteză, pentru membrii activelor U.T.C. și A.S.C.

● În cadrul centrelor de informare și documentare politică, la cluburile și casele de cultură ale tineretului și studenților se vor constitui **„cluburi de informare politică"** și **„tribune ale actualităților"**, în cadrul cărora se vor organiza informări politice, răspunsuri la întrebări, dezbateri, vizionări de filme cu caracter politic și educativ etc.

● În organizațiile U.T.C., la casele de cultură, cluburi și cămine culturale vor fi inițiate, periodic, întîlniri cu redactori și autori de cărți, expoziții și standuri cu lucrări social-politice pentru tineret.

### III. SEMINARII ȘI COLOCVII

● Periodic, se vor organiza, la nivelul județelor, municipiilor, precum și la nivelul național, seminarii și colocvii, la care vor participa tineri muncitori, țărani, elevi, studenți, intelectuali, cu bune rezultate în pregătirea politică. Seminariile și colocviile organizate în anul 1974 vor fi axate pe problematica legată de aniversarea a 30 de ani de la victoria insurecției naționale antifasciste armate.

### IV. AGITAȚIA AUDIO-VIZUALA

● În organizațiile U.T.C. vor fi realizate gazete de perete, fotomontaje, grafice, panouri ale fruntașilor, lozinci, afișe, pliante, foi volante, emisiuni și rubrici pentru tineret la stația de radioamplificare și în ziarele uzinale, care să reflecte nemijlocit activitatea productivă și politico-educativă desfășurată de tineri.

### V. EDUCAREA MORAL-CETĂȚENEASCĂ

● În organizațiile U.T.C. și A.S.C. se va iniția, cu participarea nemijlocită a tinerilor, ciclul de activități: **„Să trăim și să muncim în chip comunist"**.

● Vor fi organizate dezbateri cu participarea unor activiști de partid, de stat și ai U.T.C., a propagandiștilor și lectorilor Uniunii Tineretului Comunist, privind problematica moral-cetățenească.

● Organizațiile U.T.C. din școli și asociațiile studenților comuniști vor iniția sistematic simpozioane, întîlniri, activități cultural-educative comune cu tinerii muncitori, maiștri, tehnicieni, cu tineri din sate.

● Organizațiile U.T.C. și A.S.C., în colaborare cu ceilalți factori, vor iniția sistematic întîlniri ale tinerilor cu cadre de specialitate din justiție, procuratură și miliție, consultații, mese rotunde, colocvii în vederea cunoașterii legilor și a normelor de conviețuire socială.

● În colaborare cu inspectoratele de învățămînt și direcțiile sanitare județene, vor fi organizate activități educative, care să vizeze pregătirea tinerilor pentru viața de familie.

● La adunările generale, lectoratele cu problematică științifică a tineretului, la manifestările și acțiunile educative ale organizațiilor U.T.C., vor fi invitați pedagogi, sociologi, psihologi, medici, părinți; se vor generaliza acțiunile **„Sfatul familiei"**, **„Colocviul tinerilor căsătoriți"** etc.

● La sate și în unitățile industriale se vor organiza, cu participarea tinerelor fete, acțiuni specifice vizînd educația moral-cetățenească, pregătirea lor pentru muncă și viață.

### VI. EDUCAREA PATRIOTICĂ ȘI INTERNAȚIONALISTĂ

● Organele U.T.C. și A.S.C., în colaborare cu instituțiile culturale, vor iniția evocări, spectacole omagiale, vizite, excursii, pelerinaje la locuri și monumente istorice; se vor întreprinde acțiuni de îngrijire și păstrare a locurilor și monumentelor istorice.

● Vor fi extinse acțiunile de înmînare a carnetelor de membru al U.T.C. la muzee, case memoriale, locuri și monumente legate de istoria clasei muncitoare, a Partidului Comunist Român.

● Vor fi organizate excursii tematice pentru cunoașterea trecutului de luptă al partidului și poporului, a realizărilor obținute în anii construcției socialiste.

● În cadrul învățămîntului politico-ideologic, al adunărilor generale și informărilor politice vor fi dezbătute teme care să asigure cunoașterea politicii externe, marxist-leniniste a partidului și statului nostru, a tradițiilor internaționaliste ale partidului și poporului, a contribuției P.C.R. la întărirea sistemului mondial socialist, a mișcării comuniste și muncitorești internaționale, a acțiunilor pentru asigurarea unui climat de cooperare, securitate și pace între popoare.

● Se vor organiza acțiuni în vederea cunoașterii activității internaționale a U.T.C. și U.A.S.C.R.

● Vor fi inițiate cicluri de acțiuni pe tema **„Din viața și munca tineretului din țările socialiste"**.

### VII. EDUCAREA MATERIALIST-ȘTIINȚIFICĂ

● Comitetele județene ale U.T.C. vor sprijini organizațiile U.T.C. din mediul rural, de pe șantierele de construcții și exploatările forestiere, în vederea creării unor cercuri de cultură generală și de răspîndire a cunoștințelor științifice.

● Comitetele municipale și orășenești și în special cele comunale ale U.T.C., cu sprijinul cadrelor didactice tinere, vor organiza, cu deosebire în perioada de iarnă, cursuri de cultură generală.

● În fiecare localitate vor fi organizate brigăzi științifice, vor fi inițiate caleidoscoape și concursuri pe teme științifice și culturale etc. În cadrul cluburilor tineretului vor fi inițiate lectorate pe probleme ale educației materialist-științifice.

● Organizațiile U.T.C., în colaborare cu bibliotecile, vor organiza prezentări de recenzii, întîlniri cu scriitori, standuri de cărți, expoziții etc.

● Vor fi organizate, îndeosebi în perioada vacanțelor, brigăzi studențești și de elevi pentru răspîndirea cunoștințelor științifice în rîndul tineretului de la sate.

# TEME PENTRU ÎNVĂȚĂMÎNTUL DE PARTID

Pentru tinerii care urmează cursurile învățămîntului de partid, ziarul nostru va publica lunar, începînd din octombrie, cîte o consultație pe teme privind probleme de **educație moral-cetățenească** și probleme de **educație materialist-științifică**.

## I. Probleme de educație moral – cetățenească

1. **Omul — valoare supremă în orînduirea noastră socialistă. Necesitatea dezvoltării multilaterale a conștiinței socialiste a oamenilor muncii. Politica P.C.R. de promovare a umanismului socialist.**
2. **Valorile morale ale socialismului. Conferința Națională a P.C.R. despre necesitatea promovării și aplicării în viață a principiilor și normelor eticii și echității socialiste. Combaterea influențelor moralei și modului de viață burghez.**
3. **Atitudinea înaintată față de muncă — trăsătură morală fundamentală a omului societății socialiste. Normele esențiale ale eticii profesionale. Intransigența morală față de parazitism, chiul și superficialitate în muncă.**
4. **Întărirea și dezvoltarea proprietății socialiste — îndatorire moral-cetățenească fundamentală a fiecărui cetățean. Creșterea responsabilității oamenilor muncii în dubla lor calitate de producător și proprietar. Promovarea permanentă a principiilor eticii comuniste — cerință legică a progresului societății noastre.**
5. **Disciplina socialistă — disciplină liber consimțită. Sarcinile organizațiilor de partid și obștești în întărirea disciplinei muncii. Comunistul — model de atitudine și comportare în societate.**
6. **Colectivismul — trăsătură morală a omului societății socialiste. Unitatea dintre interesele individuale și cele generale — expresie a noilor relații sociale socialiste.**
7. **Echitatea socială — valoare moral-politică a socialismului. Măsurile luate de partidul și statul nostru pentru promovarea echității socialiste în toate domeniile vieții sociale.**
8. **Responsabilitatea socială și valoarea ei morală. Necesitatea creșterii responsabilității sociale în rezolvarea sarcinilor profesionale și obștești.**
9. **Etica relațiilor de familie. Conferința Națională despre rolul educativ crescînd al familiei în socialism.**
10. **Rolul femeii în societatea socialistă. Promovarea în muncă a femeilor, corespunzător pregătirii profesionale, moral-politice, ponderii lor în producție și în viața socială. Hotărîrea C.C. al P.C.R. din iunie 1973.**

## II. Probleme de educație materialist – științifică

1. **Materialismul dialectic și istoric — fundament teoretic și metodologic al ateismului militant.**
2. **Originea și esența religiei. Rădăcinile de clasă, caracterul istoric și funcția socială a religiei.**
3. **Opoziția radicală dintre știință și religie. Cuceririle științei contemporane și însemnătatea lor pentru infirmarea dogmelor religiei.**
4. **Morala și religia. Opoziția radicală dintre morala comunistă și morala religioasă. Rolul familiei, al școlii și instituțiilor de cultură în educarea materialist-științifică a tineretului.**
5. **Religie și ateism. Tradiții ale ateismului în gîndirea materialistă și social-politică înaintată. Superioritatea ateismului marxist-leninist.**
6. **Tradiții ale gîndirii materialist-științifice, ateiste în România.**
7. **Originea și principiile sociale ale creștinismului. Creștinismul primitiv și creștinismul contemporan.**
8. **Sistemul dogmelor moralei creștine și efectele lor pe planul vieții sociale și individuale: antimorala sectelor religioase.**
9. **Religia în lumea contemporană. Problema dialogului dintre marxiști și credincioși.**
10. **Atitudinea partidului comunist și a statului socialist față de religie și biserică.**

**ÎN OBIECTIV: Grădinițele de copii și căminele muncitorești**

# „Date în folosință" în august vor funcționa în noiembrie?

La mijlocul lunii august, printr-un comunicat erau anunțați părinții interesați că eforturile edililor Capitalei privind sporirea numărului de locuri în grădinițe au fost încununate de succes în timp util. La acea dată intrau în recepție patru noi localuri cu o capacitate totală de aproape 1 300 de locuri. Și pentru că respectivul comunicat preciza că la 15 septembrie copiii vor putea intra fără grijă în modernele lor împărății, am așteptat și noi acest moment bucurîndu-ne anticipat de viitoarea bucurie a celor mai mici „elevi" ai țării.

...Bucurie realizată doar pe jumătate. Dacă în localurile din Berceni și Balta Albă se face deja simțită firească larmă a copiilor, în celelalte două, în Militari și Lacul Tei, nefirească larmă care se simte pînă la sute de metri este o combinație tip șantier între duduitul picamerelor, accelerația motoarelor de buldozer și plesnetele seci ale aparatelor de sudură. Ca decor, șanțuri, munți de cărămizi, schele și nisip, gropi.

Încă înainte de a pleca în raid, inginerul șef al Direcției generale pentru dezvoltarea fondului locativ, construcții social culturale și administrație locativă (D.G.D.A.L.), tovarășul Constantin Popescu, mă avertizase că s-ar mai putea să întîlnesc doar lucrări mărunte de remedieri. În rest, utilaj, mobilier, totul e bine și la locul lui. Iată, concret, la o lună după raportarea recepției, cum stau „mărunte lucrări de remediere": la grădinița nr. 195 din Militari mai trebuie de instalat ascensorul de bucătărie, trebuie nivelată curtea, construit un gard și adus mobilierul. La localul din cartierul Lacul Tei nu s-a realizat: canalizarea, instalația de încălzire, electrică și tehnico-sanitară. De mobilier, ce să mai aducem aminte...

Printre cauzele acestor situații nedorite putem enumera următoarele: la șantierul din Militari, lucrătorii Întreprinderii „Ascensorul" au venit pe cînd de-abia se turnau fundațiile. Apoi, cu toate insistențele, nu i-a mai văzut nimeni la față. Mobilierul nu va fi livrat de întreprinderea producătoare decît după recepția lucrării. Pe șantierul din Lacul Tei nu s-a lucrat între 1—15 iulie pentru că lipsea o macara. Acum, întreprinderea care trebuia să instaleze rețeaua electrică și tehnico-sanitară lucrează doar cu doi oameni, de parcă lucrările s-ar afla în mare avans, nu în mare întîrziere.

Trebuie să notez că cea mai mare doză de optimism privitor la soarta acestor grădinițe am întîlnit-o la amintitul D.G.D.A.L. și la Inspectoratul de învățămînt al municipiului București, deci chiar la aceia care răspund de respectarea unor angajamente pe care le-au anunțat ca fiind îndeplinite! Optimismul domniilor lor poate fi apreciat, dar nu aceeași stare de spirit domnește printre părinții beneficiari ai grădinițelor din Militari și Lacul Tei (cele pe care le-am cercetat, întrucît și în alte locuri situația poate fi la fel). Este foarte bine că în multe cazuri părinții înșiși contribuie la grăbirea lucrărilor, dar tocmai de aceea ni se pare cu totul de neacceptat ritmul de lucru al întreprinderilor care primesc bani pentru lucrări (I.C.M.B., I.I.M.I., I.P.L.M., ș.a.) a căror neglijență este demonstrată și de același stil de lucru cu... 2 (doi) oameni la terminarea unei lucrări raportată deja de multă vreme ca fiind gata!

Întrebarea pe care și-o pun educatorii, părinții și semnatarul acestor rînduri este următoarea: grădinițele „date în folosință" la mijlocul lunii august vor funcționa, totuși, în noiembrie?

Repetăm, situația trebuie să dea de gîndit: dacă respectivii tovarăși uită că pînă la sfîrșitul anului mai au de predat beneficiarilor și alte localuri — grădinițe și, în special, creșe — și dacă vor îngădui ca lucrările să continue în același ritm și la adăpostul acelorași motive, să le amintim că Plenara Partidului Comunist Român din 18—19 iunie a adoptat o hotărîre cu privire la extinderea învățămîntului preșcolar și că atitudinea lor înseamnă în fapt o încălcare directă a acestei hotăriri.

Așteptăm un răspuns, pentru a-l putea oferi cititorilor...

**EMANUEL ISOPESCU**

# UNDE NE SÎNT GOSPODARII?

**Continuăm investigațiile noastre avînd în obiectiv căminele muncitorești, abordînd modul în care cîteva dintre cele mai recente construcții de acest tip din Capitală sînt gospodărite și întreținute de către tinerii lor locatari.**

Căminul **Uzinei „Vulcan"** este impunător nu numai pe dinafară (construcție modernă, finisare ireproșabilă), ci și pe dinăuntru: curățenie pe coridoare, ordine în fiecare cameră. Din discuția cu o serie de tineri a reieșit clar că regulamentul-cadru privind organizarea și funcționarea căminelor muncitorești este temeinic cunoscut și aplicat, că aici există un comitet de cămin bine închegat, dinamic, chezășie în organizarea unor variate acțiuni profesionale sau educative. Lăcătușul Dumitru Stancu locuiește la căminul de nefamiliști al **Combinatului de industrializarea Lemnului „Pipera"** de mai bine de șase luni, în camera numărul 37. Mă pofterte, ca orice gazdă politicoasă, să iau loc. Trecem împreună în revistă cîteva dintre activitățile care au loc curent în cămin: dezbateri privind însușirea și aprofundarea normelor de conviețuire în spiritul eticii și echității socialiste, acțiuni referitoare la popularizarea celor mai bune rezultate obținute în producție, la modul în care se desfășoară pregătirea profesională în general; aflu că la activitățile culturale, inițiate de către comitetul de cămin, prezența tinerilor este întotdeauna substanțială, aproape toate aceste activități bucurîndu-se de succes.

Dar, din păcate, investigația noastră a înregistrat și o altă serie de aspecte, mult mai puțin îmbucurătoare...

Pășim pragul căminului **Uzinei de utilaj chimic „Griviță Roșie"**. Portarul de serviciu — din cale afară de ocupat cu degustarea unui pepene verde de proporții apreciabile (jumătate din coji zac deja pe podea, alături de alte resturi menajere, mucuri de țigară etc.) — nu ne acordă nici o atenție. (În acest cămin — după cum ne-au confirmat ulterior numeroși tineri — „intră și iese cine vrea"!). În camera lăcătușului Dobrin Pană domnește dezordinea și... lipsește zugrăveala de pe pereți.

— Cine este președintele comitetului de cămin?

— Cred că administratorul... (n.n. conform regulamentului cadru, administratorul nu poate fi ales președinte al comitetului de cămin!).

— La ce acțiuni organizate în cadrul căminului ai participat în ultima vreme?

— La nici una, deoarece nu știu să se fi organizat așa ceva la noi.

Parcurgem cîteva coridoare: peste tot, resturi de alimente, gunoaie; pereții sînt zgîriați; becurile lipsesc din fasunguri, iar globurile — după cum opinau cîțiva „martori oculari" — au dispărut de mult... Un lacăt impunător interzice accesul în clubul căminului. „Aceasta este situația obișnuită — ne relatează cîțiva tineri care, în lipsa unui spațiu corespunzător (!) unde să-și poată petrece timpul liber, „staționau" pe coridoare: de altfel la club nu se organizează niciodată acțiuni sau programe culturale pentru noi". Aflăm în continuare că în cămin se înregistrează cazuri de furt, că datorită comportării sub orice critică, unii tineri au fost excluși din cămin.

— Comitetul a luat poziție în asemenea cazuri, au fost organizate cumva discuții cu cei indisciplinați?

— Nu prea se obișnuiește așa ceva, mărturisește strungarul Constantin Crăciun; dacă tinerii indisciplinați nu se îndreaptă „din proprie inițiativă", totul se limitează la a-i exclude din cămin.

— Cred, ne relata utecistul Stan Bordei, că, pentru a putea contribui efectiv la eliminarea deficiențelor existente aici, comitetul U.T.C. pe întreprindere ar trebui să cunoască mai întîi situația la fața locului, să ia măsuri pentru organizarea unui comitet de cămin care să-și facă cu adevărat datoria. O asemenea poziție fermă nu s-a manifestat însă pînă acum...

...Un alt cămin, secvențe asemănătoare. Ne aflăm la noul bloc în care locuiesc o parte din tinerii care muncesc la **Uzina de cinescoape**. Pe coridoare, în majoritatea camerelor, întîlnim aceeași privelițe denotînd absența spiritului gospodăresc, a inițiativei și răspunderii pe care ar trebui să le manifeste comitetul de cămin. O singură mostră: mirosul pestilent pe care îl emană pretutindeni adevăratele lăzi de gunoi existente la fiecare etaj. Pătrundem într-una din camere: dezordine, haine aruncate peste tot.

— Cine este responsabilul acestei camere? (n.n. regulamentul cadru prevede desemnarea pentru fiecare cameră, pentru fiecare etaj, a cîte unui responsabil).

— Nu avem, ne răspunde mecanicul reglor Const. Hodorogea. La noi nu există încă acest „obicei" (!).

— Cine este responsabil pe etaj?

— Nu cunosc.

Se spune că perseverența aduce totdeauna un răspuns; de aceea insistăm.

— Poate cunoașteți măcar cine este președintele comitetului de cămin? Ca inițiator al unor acțiuni ce trebuie să aibă loc în mod frecvent în cămin, nu se poate să nu-i cunoașteți numele.

— Cele observate de ancheta dv. sînt adevărate, dar nici comitetul U.T.C. din întreprindere nu ne prea ajută... vom lua însă măsuri pentru ca lucrurile să se îndrepte. Va acționa întreg comitetul de cămin, (...) al cărui efectiv precis nu mi-l amintesc; lista completă se află însă la avizierul de la poartă. (Cuvintele aparțin președintelui comitetului de cămin, Marin Motescu... !).

Încheiem acei acest prim ciclu de secvențe referitoare la modul în care sînt gospodărite unele cămine muncitorești, nu înainte însă de a ne permite — pe baza observațiilor efectuate la fața locului — să sugerăm cîteva modalități concrete de acțiune. În primul rînd **comitetele de cămin trebuie să-și ia în serios atribuțiile, să nu uite că au fost alese** de către adunările generale ale locatarilor **pentru a desfășura o activitate concretă, sistematică** și nu pentru a efectua... figurație. Se cuvine de asemenea ca **noul regulament cadru**, elaborat de către C.C. al U.T.C. și U.G.S.R., **să fie în sfîrșit cunoscut și să devină adevăratul îndreptar pe baza căruia comitetele de cămin trebuie să-și desfășoare activitatea.** Credem că, atît la căminul Uzinei de utilaj chimic Grivița Roșie, cît și la cel al Fabricii de cinescoape, **comitetele U.T.C. pe întreprinderi ar trebui să acționeze cu fermitate, să acorde sprijinul de care este neapărată nevoie — și pe care sînt obligați să-l dea fără invitații speciale** — pentru ca situațiile actuale să fie cît mai curînd depășite. Oare felul în care se prezintă **„casa"** în care locuiesc o parte dintre membrii săi, nu reprezintă și el una din **„cărțile de vizită"** ale organizației U.T.C.?!

**ANDREI BÂRSAN**

# DESPRE FRUMOS

*(Urmare din pag. 1)*

în fond, o realitate notorie, dacă tot la Brașov, în preajma porții unei mari și moderne uzine, la ieșirea din schimb, în ziua chenzinei, n-aș fi văzut un om care încerca să-și vindă produsele... artistice. Și — culmea — în ciuda debitului său verbal și a textului suficient de colorat, de picant chiar, n-a izbutit să-și plaseze „marfa", niște înspăimîntătoare picturi — uleiuri — de un prost gust exemplar, iar muncitorii au trecut, privind și pufnind în rîs, mai pe față, mai pe ascuns, ca unii care, în sfera frumosului, **a frumosului autentic,** dispun de **criterii** ferme și nu mai pot fi trași pe sfoară. Și mi-am adus aminte, pe loc, de vizita pe care o făcusem, chiar în dimineața aceea, în casa unui muncitor din uzina respectivă, tînăr, căsătorit de vreo doi ani, cu copil... Pe pereții garsonierei frezorului brașovean se aflau simple reproduceri, izbutite de altfel ca tipăritură, dar din... Luchian, Petrașcu și Pallady.. Aș dori să fiu integral crezut: pe dată, în casa gazdei mele, m-am simțit la fel de bine ca în oricare mare galerie de pictură europeană, la fel de emoționat, căci selecția făptuită de frezor era de bun gust și se acorda, în general, cu întreaga casă care purta amprenta unui frumos delicat, neagresiv și neaglomerat, reflectînd, de fapt, existența demnă și sobră a locatarului.

Desigur, n-are rost să idealizăm lucrurile, susținînd acum că n-ar mai fi destule de făcut pentru stîrpirea prostului gust, pentru promovarea — și mai susținută — a frumosului în masă. Munca aceasta necesită răbdare și tact pedagogic. Nu-i deloc ușor să ajungi să-l faci pe om să creadă că un perete alb, de exemplu, cu un singur ornament pe el, poate fi mai frumos, mai expresiv decît un perete în întregime pictat. Simplitatea este expresia frumosului. Ceea ce, la urma urmei, este perfect valabil și pentru frumosul uman, al comportării fiecăruia.

# Imperative în agricultură

# EFICIENȚĂ, OPERATIVITATE, GRIJĂ DE BUN GOSPODAR!

## LEGUMELE NU SE CULEG CU VORBE

Campania legumelor este în toi. Sau mai bine zis ar trebui să fie și în cazul C.A.P.-urilor Vetiș, Oar, Odoreu, Moftinu și Pomi. Invocîndu-se cauze obiective de genul : „ne lipsește forța de muncă", „nu avem suficiente mijloace de transport", „ne-ar trebui mai multe lădițe" etc. etc. aici de fapt se caută acoperirea unor nereușite pe planul colaborării între specialiști și conducerile unităților, carențelor de ordin organizatoric, orelor pierdute zilnic de către șefii fermelor cu naveta la Satu Mare. Iar în grădină la ora aceasta se mai află cel puțin o treime din recolta de roșii iar în cazul ardeilor, cultură puternic afectată de brumă, practic nici nu se pune problema culesului. De altfel, la aceste unități nici organizațiile U.T.C. nu au întreprins vreo acțiune menită să contribuie la rezolvarea unor atît de stringente probleme. (Din programele de activitate și din rapoartele întocmite la altceva decît

**SATU MARE**

strînsul maculaturii, a borcanelor și sticlelor goale și, pe ici pe colo, a fierului vechi și a plantelor medicinale, a participărilor la unele lucrări de înfrumusețare a localităților, nu se deduce că tinerii ar fi antrenați și în campania de toamnă. De ce o atît de mare nepotrivire între preocupările organizațiilor U.T.C. de la sate și problemele reale ale unităților agricole ?) Poate așa se și explică faptul că în timp ce zeci de tone de produse se depreciază în cimp, încă foarte mulți tineri bat ulițele satelor fără nici un rost sau își pierd vremea prin Satu Mare.

De ieri peste 20 000 de elevi și-au început perioada muncii patriotice în agricultură. Ce vor face ? — fiindcă la Moftinu, Oar, Odoreu, Vetiș, Pomi și alte cîteva unități agricole încă nu fuseseră asigurate condițiile necesare (lipseau lădițe, nu erau stabiliți cei care să-i supravegheze și să îndrume munca elevilor), folosirii depline a acestei forțe — devenită tradițională. Firește, se cere și din partea Comitetului județean Satu Mare al U.T.C., al tuturor comitetelor U.T.C. din comunele și unitățile agricole să intervină operativ și eficient.

**GH. FECIORU**

**BRAȘOV**

## Anomalia cartofului sau intolerabila mentalitate după care unii seamănă iar alții culeg

O analiză a stadiului actual al campaniei de toamnă în județul Brașov arată că ceea ce s-a realizat pînă în prezent e încă sub nivelul cerințelor. Forțele existente în satele județului au fost folosite la un nivel nemulțumitor. Din cele 11 471 ha ale C.A.P.-urilor însămînțate cu cartofi, sînt recoltate la ora actuală doar 4 930 ha. Din planul de 1 222 ha de cartofi ale I.A.S.-urilor au fost recoltate aproximativ jumătate. Pe lîngă faptul că forțele de muncă ale unităților agricole au fost slab mobilizate la lucru, nici mijloacele mecanice nu au fost exploatate la capacitatea lor. Se observă că în ce privește ritmul de pînă acum al campaniei de toamnă, situația diferă de la o zonă la alta, argumente în plus pentru combaterea unor justificări formale invocate de către cei rămași în urmă. Astfel, în zona Brașovului, din suprafața de 5 190 ha de cartofi, 2 906 erau recoltate marți. C.A.P. Ormeniș, de pildă, a încheiat recoltatul acestui produs, C.A.P. Apața mai avea de recoltat doar 2 ha, se apropie de încheierea culesului cartofilor și C.A.P. Sinpetru, Rișnov, Prejmer și Feldioara. Rămîne o problemă sortatul și transportul unor cantități mari de cartofi rămași în cimp și amenințați cu degradarea în cazul unor ploi.

Analizînd realizările din zona Făgărașului apare evident faptul că rămînerile în urmă ale județului își au explicația tocmai în neajunsurile de aici. Din 4 211 ha erau recoltate pînă marți doar 661. Ba mai mult, există aici cooperative (de exemplu C.A.P. Părău) care nici nu au început recoltatul cartofilor. Foarte puțin au recoltat cooperativele din Ucea de Sus, Voivodeni, Sercăița și Barcuț.

Din măsurile judicioase și luate la timp de către Comandamentul agricol al județului, o bună parte au fost pur și simplu ignorate în zona Făgărașului. Una din scuzele începerii tîrzii a recoltatului cartofilor e că în această zonă tuberculii se maturizează mai greu din cauza climei mai reci. Poate că în alți ani această justificare ar fi avut vreo bază, dar în toamna deosebit de blîndă a acestui an ea e un simplu pretext, care nu-i disculpă pe factorii de răspundere respectivi.

Un adevăr întristător care se ascunde cu grijă și de care nu se pomenește de obicei în rapoartele oficiale e că conducerile cooperativelor agricole din această zonă (și poate și altele din județ) s-au obișnuit să aștepte cu mult calm apariția miilor de elevi, studenți și a sutelor de oameni ai muncii din industrie care sosesc cu aceeași abnegație an de an pentru a le veni în ajutor. Ar fi inutilă etichetarea acestei atitudini care nu poate să aducă decît daune agriculturii județului.

★

Măsurile energice a căror eficiență se înscrie zilnic pe graficele de realizări, măsuri adoptate de organele de partid și îmbrățișate de toate organizațiile U.T.C., sînt de natură să crească viteza zilnică a recoltatului cartofilor — principalul produs agricol al județului Brașov. Printre alte acțiuni, trebuie amintită cea a Comitetului județean U.T.C. și a Asociației studenților comuniști de a mobiliza pe tinerii participanți la o muncă neprecupețită, să folosească fiecare ceas al zilei lumină. Alături de grupurile de tineri, pe ogoare își fac prezența, prin muncă efectivă, și activiștii organizațiilor de tineret care răspund de rezultatele acțiunilor. Ca și în anii trecuți, sînt pe cale de a se iniția numeroase chemări pentru obținerea unor realizări maxime potrivit condițiilor existente în fiecare unitate agricolă.

**ADINA VELEA**

## Cînd experiența bună circulă cu pași de melc

Între Vișina Veche și Corabia sînt exact 10 kilometri. Și totuși experiența bună pe această distanță circulă cu pași de melc. Despre ce e vorba ? Cooperatorii din Vișina Veche și-au planificat să însămînțeze cu grîu 600 hectare, cei din Corabia — 630. La Vișina Veche nu a fost pus sub brazdă nici un bob de grîu. La Corabia s-au semănat deja 200 de hectare. La Vișina Veche sînt pregătite pentru însămînțat 65 hectare, la Corabia — 420. Evident, disproporția este flagrantă. Am discutat cu cei doi președinți de C.A.P. Ion Merișescu de la Vișina Veche ne vorbește despre „condiții obiective" : solul tare, muncă multă, eficiență puțină. Același sol există și la Corabia și acolo trebuie muncă multă. Am înțeles însă din discuția cu președinta Angela Sincu că aici este vorba de o perfectă organizare și nu de scuze puse în circa timpului. Iar cînd afirmăm **perfectă organizare** avem în vedere un larg plan operativ, pe agenda căruia chibzuit au fost înscrise și realizate la timp numeroase acțiuni. De la judiciozitatea împărțirii forței de muncă și pînă la modul de cointeresare a mecanizatorilor — este un drum pe care președinta Sincu îl străbate continuu, cu exigență și competență. Să-i invităm pe cooperatorii din Vișina Veche la un sfat cu cei din Corabia ?

### „GAUDEAMUS"... IMN AL MUNCII

Peste 120 de studenți ai anului II de la Institutul agronomic din Craiova se aflau în cea dintîi zi de muncă a practicii de producție. În iunie lucraseră aici colegii lor din anii III și IV. La copilit și legat roșiile. Făcuseră treabă bună. Dovadă : însemnatele cantități de legume pe care le recoltează acum cei din anul II. Întîia zi constituie însă și dovada că actualii „oaspeți" vor fi la înălțime. Țin să confirme această idee Dincă Luca, Georgeta Sirotenco, Pătru Etegan, Ilinca Martin, Valeriu Mateescu și Maria Viespe care, în numele colegilor prezenți în cimp, s-au angajat să nu precupețească nici un efort.

Urmînd exemplul studenților, în cimp, la I.A.S. Studina vor sosi și 500 de elevi.

### SCRISOARE DESCHISA ADRESATĂ FABRICII DE CONSERVE DIN CARACAL

„Mai puțin stimați tovarăși. Sîntem nevoiți să ne adresăm astfel nu pentru că ni s-a năzărit nouă așa, din senin, ci datorită faptului că la ceea ce convenisem împreună cu mai mult timp în urmă, dumneavoastră dați dovadă de o accentuată nepăsare. Sperăm să pricepeți că atunci cînd afirmăm acest lucru ne gîndim la zecile și sutele de tone de legume care zac cu zilele pe cîmpurile noastre mănoase și dumneavoastră neglijați a le ridica, conform contractelor încheiate. Facem, pe această cale, un ultim apel nu la bunăvoința dumneavoastră ci la obligația de a vă respecta angajamentele asumate".

Semnează : **cooperatorii din Gura Padini, Ianca, Ștefan cel Mare, Orlea, Vișina Veche, ale căror produse stau în cimp cîte 3—5 zile, depreciindu-se.**

**P. S. — Se alătură semnăturilor acestei scrisori și I.A.S. Studina în grădina căreia fierb sub soare de 3 zile 400 tone de roșii.**

**Post scriptum, din partea reporterului : așteptăm neîntîrziat răspunsul sus-numitei fabrici de conserve.**

**ION ANDREIȚĂ**

(Urmare din pag. I)

Alecu Tudor, cooperatorilor de aici le este străină precizarea campanie de primăvară, de vară, de toamnă. „Anul nu are campanii, fiecare zi este la fel de importantă pentru a realiza scopul nostru : bunăstarea oamenilor din comună, achitarea obligațiilor pe care le avem față de stat".

Teza este argumentată faptic. Aflăm, astfel, de existența unui plan de acțiuni întocmit pentru fiecare zi în parte : un volum cu 366 de file, semnat zilnic de toți cooperatorii, din care reies clar obligațiile lor, rubricile „planificat" și „realizat" fiind contabilizate în fiecare seară.

„Sîntem împărțiți pe formații, compuse — în majoritatea cazurilor — din membri aceleiași familii, din rude apropiate sau din vecini. **Deodată** problema prezenței nu se mai pune, sau ne înțelegem între noi atunci cînd intervine vreun caz, asta fără să sufere lucrul din ziua respectivă, ne spune cooperatorul Plopeanu Stan. Nu ne alegem noi ritmul. Șeful de fermă ne spune cît avem de prășit, de exemplu, în ziua respectivă, pentru a termina întreaga suprafață ce o avem în seamă la timpul cuvenit. Seara, șeful de formațiune raportează șefului de fermă. De calitate nu trebuie să ne amintească nimeni, primii sîntem noi interesați. Ne organizăm în fiecare zi, vreau să spun știm exact ce avem de făcut".

„A fost nu numai o toamnă grea, dar și o primăvară aș spune mai grea. Dacă am reușit să scoatem porumbul și să însămînțăm grîul, în primăvară trebuia să însămînțăm mai multe culturi. 800 de hectare au fost acoperite cu apă. Aproape două luni s-a lucrat cu motopompele la evacuarea apei, „relatează" cooperatorul Iordache M. Gheorghe. Peste două treimi din această suprafață au fost însămînțate cu porumb — în total au fost 940 hectare. În perioada aceea, ca de fapt în tot timpul anului, am fost pe cîmp toată suflarea. Nu mai conta că ești economist, contabil sau mai știu cu ce. Însămînțam după cum se zbicea pămîntul — azi 5 hectare, mîine 20, poimîine 7, dar de însămînțat s-a însămînțat întreaga suprafață planificată. Am muncit toți deopotrivă".

Diferența între un cooperator și un muncitor din fabrică a scăzut mult. Dacă pe vremuri țăranul stătea în casă pe timp de iarnă sau în timpul dintre recoltatul grîului și a cerealelor de toamnă, acum lucrăm cu toții unsprezece luni pe an. Noi sîntem o mină de oameni la cîmp, precizează cooperatorul Buzea Ștefan, și avem atîtea de făcut : în ianuarie — transportul și împrăștiatul îngrășămintelor chimice și naturale : în februarie și o parte din martie — pregătirea pămîntului pentru însămînțările de primăvară : arături, discuiri, nivelări ; tot în martie, spre sfîrșit, începe să funcționeze sistemul de irigații ; apoi însămînțările și întreținerea culturilor ; vine recoltarea păioaselor ; urmează culturile duble și pregătirea pămînturilor pentru însămînțarea păioaselor ; recoltatul porumbului, florii soarelui etc. ; însămînțările de toamnă, eliberarea terenurilor și arăturile pregătitoare pentru anul viitor. Așa că ultimele lucrări se termină spre sfîrșitul lui noiembrie, începutul lui decembrie. Și lucrările trebuie făcute ca la carte. Cum să lipsească cineva nemotivat sau să facă treabă de mîntuială ? Nu că ne-ar atrage atenția șeful de fermă, dar nu ne trecem cu vederea noi între noi. De multe ori șeful de fermă vine și ne spune : „Mi-ați luat-o înainte, tocmai urma să vă spun să faceți cutare lucru", numai că noi făcusem cutare lucru, nu e nevoie să ne dădăcească cineva și oricum, sîntem încă țărani de pămînt, că mai sînt și țărani de oraș, chiar dacă lucrăm mai mult cu mașinile".

## Campanie fără pauze

### UN CONSENS UNANIM

Asupra părerii că „agricultura este o mare uzină cu flux tehnologic continuu" — cum se exprima motopompistul Mindroiu Zamfir — există un consens unanim.

„Campanie fără pauză — asta este deviza noastră, accentuează președintele C.A.P.-ului, Mihai N. Gheorghe. În agricultură ca și în industrie orice **întrerupere** scade din rezultatul final. Și rezultatul final sîntem noi. Munca noastră, casa noastră care nu mai este cea de acum treizeci de ani, dar nici măcar cea de acum zece ani".

Dar, pentru ca această comună să arate așa cum arată : **case pe dinafară și pe dinăuntru** — organizarea muncii a fost „organizată" fără fisură. Cîteva exemple :

La sistemul de irigații lucrează doar 56 de oameni, în loc de 120, cît reclamă normele de funcționare. Printr-o organizare și repartizare judicioasă a sarcinilor, numărul motopompiștilor a fost redus cu mai mult de jumătate. Pentru a supraveghea buna funcționare a sistemului, cîțiva mecanici de întreținere inspectează zi și noapte întreaga rețea de conducte. Mai mult, în perioada cînd sistemul de irigații nu funcționează, motopompiștii sînt prezenți la munca cîmpului.

Revelator în ce privește capacitatea de organizare a cooperatorilor de la „Tudor Vladimirescu", acest exemplu dă măsura întregii lor activități. La ferma seminceră, pentru a ilustra în continuare cu aceeași categorie de argumente, lucrează 40 de cooperatori ; în zootehnie — 97, iar la cîmp circa 120. 300 de oameni la o suprafață de 2 747 hectare, un sector zootehnic puternic, o fermă seminceră, 4 milioane lei beneficii în 1972 — reprezintă, în ordinea productivității muncii destul de mult față de cifrele medii existente.

★

Analizîndu-l în articulațiile sale, mecanismul de funcționare a cooperativei agricole de producție „Tudor Vladimirescu" se dovedește a fi conceput în funcție de capacitatea oamenilor, de gradul lor de mobilizare, de dotarea mecanică existentă, de legi economice pornite din rațiuni binecunoscute. Adevăruri cunoscute pe care însă, nu strică să le repetăm.

P.S. Din situația la zi a lucrărilor de toamnă : arături pentru grîu și orz — suprafața planificată — 625 hectare ; realizat — 625 hectare.

Situația **la zi confirmă !**

REPORTERII „SCÎNTEII TINERETULUI" PE TRASEELE ÎNTRECERII PENTRU REALIZAREA PROGRAMULUI DE INVESTIȚII

# Cu șantierele țării în legătură directă

**Consumuri minime — eficiență sporită la „Azomureș" — Tg. Mureș**

## Gîndirea tehnică în sprijinul economiilor de combustibil

*În mijlocul unei echipe de șoc, formată din muncitori și tehnicieni tineri, cu înaltă calificare profesională, ing. Vasile Urdea, directorul tehnic de la combinatul „Azomureș" din Tîrgu Mureș lucrează de zor la pregătirea instalației de spălare a gazelor, rezultate la desorbția oxidului de carbon din soluția cupru amoniacală, utilizată la purificarea gazului de sinteză. „Gazele spălate cu ajutorul ei, ne pune el în temă, au un conținut bogat în oxid de carbon și vor putea fi folosite la supraîncălzirea aburului necesar combinatului. Astfel, vom obține o economie de peste 1 000 tone pe an combustibil convențional, făcînd tot posibilul ca instalația să funcționeze în condiții optime încă la sfîrșitul acestei luni". Adîncim discuția și aflăm că de fapt preocuparea colectivului uzinei pentru descoperirea de noi rezerve de economii este mult mai amplă. Cel mai bun exemplu în acest sens îl constituie recuperarea de căldură la fabrica de amoniac, cu ajutorul căreia se vor putea economisi alte 1 000 tone combustibil convențional pe an.*

*— Ați putea enumera și alte realizări în acest domeniu ? îl întrebăm pe tovarășul inginer Urdea.*

*— Desigur. Schimbarea arzătoarelor la cazanul C.R. 5 cu altele mai economicoase a înlesnit obținerea a cca 300 tone combustibil convențional. E vorba de o primă acțiune din planul nostru de măsuri. Avem totodată în vedere dotarea cu o modernă aparatură automată a cazanului respectiv, în urma căreia prevedem economii de combustibil convențional în valoare de 200 tone pe an.*

*Într-adevăr, colectivul de la „Azomureș" nu s-a mulțumit cu două-trei acțiuni ofensive pe frontul economisirii combustibilului. În baza unor cercetări de laborator asidue a reușit să folosească apa recirculată de la instalația de acid azotic I, la instalația de acid azotic II, diminuînd substanțial consumul de energie electrică. Pe această cale economiile obținute se ridică la circa 200 tone combustibil. Exemplele ar putea continua.*

**ION VĂDUVA POENARU**

## Nu te poți ascunde în spatele... condițiilor obiective

Subscriu la părerea că în august constructorii Șantierului 1 al I.C.S.I.M. care realizează lucrările de investiții la Uzinele „Vulcan" au folosit la maximum fiecare zi bună de lucru. Au făcut-o cu sentimentul responsabilității că pe umerii lor apasă sarcini sporite care convertite în cifre înseamnă multe zeci de milioane lei. A fost o lună bună, în care s-au finalizat o seamă de obiective importante, între care stația de oxigen (pentru stocarea și distribuirea oxigenului lichid), podul basculă din Dealul Spirii, stația de compresoare etc.

Acum este septembrie și normal ar fi ca ritmul să se accelereze. Am vizitat șantierul în ziua de 12 și n-am găsit atmosfera de lucru specifică constructorilor. **Marin Sora**, secretarul comitetului de partid pe uzină, **Virgiliu Angelescu** din cadrul serviciului plan dezvoltare, biroul de investiții, mi-au spus că un foarte important obiectiv îl constituie extinderea turnătoriei de fontă de la 6 000 tone piese turnate la 8 000, pentru care există în stoc utilaje de circa patru milioane lei. Lucrarea înaintează anevoios, chiar dacă această afirmație a avut darul să-l supere pe Vasile Saulea, șeful lotului Vulcan. N-am înțeles de ce pentru că la frontul de lucru liber constructorul a realizat doar 30 la sută din plan. Și ori cîte eforturi ai face nu te poți ascunde în spatele cauzelor obiective. Sînt greutăți, se lucrează în spațiul în care producția merge din plin. Sînt singurele cauze pentru care termenele nu se pot respecta ?

...Vizităm șantierul. Dimineața zilei de 12. Timpul este bun. Pe șantier nu găsesc atmosfera specifică. La obiectivul turnătorie... trei oameni, doi lucrează la calea de rulare, unul, Dumitru Motran, discută cu noi, se plînge că locul nu este descongestionat (și nu este) că nu pot transporta construcțiile metalice pentru montare. Șeful lotului se crede nedreptățit cînd îi relatăm această situație, îi dă zor cu rezultatele „de ieri", cu cele „din august", și bineînțeles cu greutățile. Adaugă că „oamenii lucrează la alte puncte, au fost alte nevoi". Îi explicăm că și la cantină, ritmul de lucru, dacă așa i se poate spune, este necorespunzător. Aproape două ore am privit un grup de muncitori care mai mult stăteau decît lucrau. Unul dintre ei, tînărul dulgher Nicolae Turcitu, plictisit, abia de se încumeta să ne răspundă, iar șeful de echipă, Eugeniu Dinu ne-a spus la fel „dac-ați fi venit ieri !" Bine, zic eu, ieri ; (beneficiarul mi-a spus că nu s-au prea văzut oameni) dar de ce nu se muncește și azi cu toate forțele ? Mai este cazul să amintim că urgentarea lucrărilor trebuie să constituie imperativul zilei ? Că în curînd vor fi atacate lucrările de extindere

**FOTO — ANCHETA NOASTRĂ**

în zona Berceni ? Constructorul știe bine toate acestea. Și în loc să scurteze timpul prin mai buna organizare a muncii, se supără, se tînguie. Un lucru e cert : se lucrează încet, cu puține forțe. Secretarul comitetului de partid a conchis la discuția cu constructorul : ritm nesatisfăcător ; puține cadre calificate (deși șeful de lot se pare mulțumit, cu excepția dulgherilor). „Ca să ne apropiem de termenele stabilite ar mai trebui pe șantier încă 100 de cadre calificate și necalificate". Am notat interesul beneficiarului care, pentru a-l sprijini pe constructor, a stabilit ca zilnic tineri și virstnici să execute muncă patriotică. La toate acestea trebuie adăugate : întărirea spiritului de răspundere al fiecărui constructor și organizarea muncii în două schimburi. Constructorii de pe șantierele țării s-au angajat să lucreze în schimburi prelungite, să fie prezenți la punctele de lucru și duminica. Glasul lor nu s-a auzit și la lotul Vulcan ?

Am revenit pe șantier în dimineața zilei de 15 septembrie. Timp excelent de muncă. La turnătorie ritm de melc. Ici-colo cîte un suflet. Cînd am fost descoperiți s-a dat tacit alarma. Un tînăr a urcat în grabă scara și a început să patruleze, fără centură de siguranță, pe grindă (fotografia nr. 1). Înainte, înapoi. O dată, de două ori, pînă cînd ne-a văzut plecați. Cînd ne-am întors privirile, cobora grăbit scara.

După ce s-au odihnit trei săptămîni blocînd un vagon și spațiul aferent, patru grinzi zac aici, nestingherite de nimeni (fotografia nr. 2). Beneficiarul susține că constructorul trebuie să le preia au fost doar solicitate, constructorul nu vrea cu nici un chip pentru că-i trebuie abia în etapa a II-a. Alte multe utilaje așteaptă în depozit să le vină sorocul...

La cantină lucrul a început din plin de dimineață (fotografia nr. 3). Nu le-a plăcut oamenilor critica de acum cîteva zile și s-au gîndit că singura autocritică este... munca.

**LIDIA POPESCU**

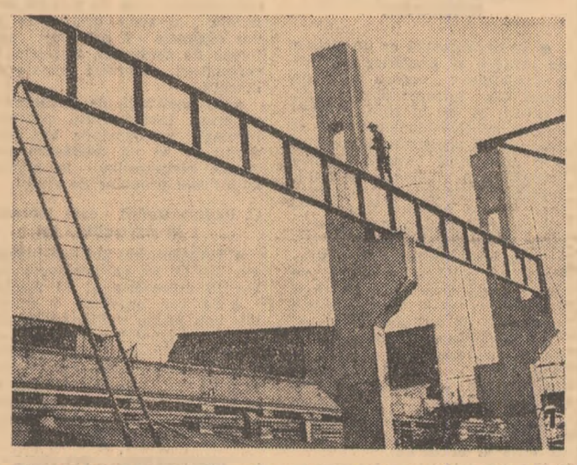

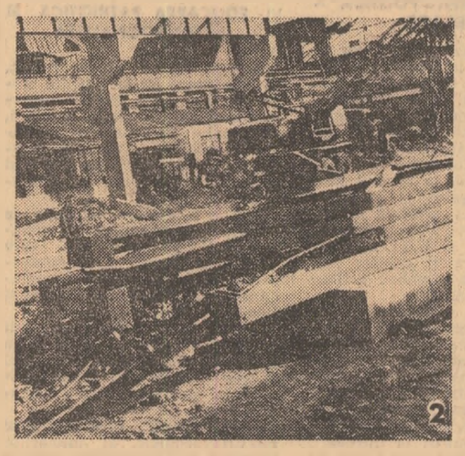

# SĂ DISCUTĂM DESPRE TINEREȚE, EDUCAȚIE, RĂSPUNDERI

## SPECULĂ CU PRIETENIA?

(Urmare din pag. I)

**RITATE și FAMILIARISM**, despre **ETICA PRIETENIEI.**

În evoluția lor individuală oamenii — este un fenomen absolut normal — ajung să ocupe poziții diferite pe scara organizării sociale. Plecați din același punct, porniți din aceeași bancă, dar urmînd fiecare alt traseu, doi prieteni foarte intimi, doi colegi foarte buni pot ajunge, la un moment dat, în relații de subordonare. Se întîmplă, în unele din acele situații în care unul din prieteni deține o funcție de conducere, ca el să-și renege amicul în viața personală, să impună o înstrăinare față de acesta, față de toți colegii sau prietenii „de altădată" care nu țin „astăzi" piciorul pe aceeași treaptă ierarhică.

Este, evident, o abatere de la esența democratică a societății noastre acest mod de a gîndi calitatea de șef, această încercare de a transfera în relațiile personale ierarhia de serviciu.

Dar este la fel de strîmbă cealaltă concepție, cealaltă atitudine, cealaltă față a relației.

Pentru că, inversînd termenii, **nimeni nu are dreptul să prelungească relațiile personale — indiferent de calitatea lor — în raporturile oficiale, de tip social, să greveze prin amiciția (ori dușmănia) cu unul sau altul dintre șefii săi asupra legăturilor de muncă.**

De ce ? În primul rînd pentru că **relațiile de serviciu presupun în mod obligatoriu în cadrul societății noastre interese colective, o problematică a obștii, a societății.**

Or, aceste interese sociale nu pot fi apărate cu toată corectitudinea, nu pot fi împlinite în măsura necesară în clipa în care relației de lucru i se substituie sau chiar pare numai că i se substituie o relație între persoane, între indivizi priviți ca particulari. De altfel, credem că nici nu e vorba de prietenie reală acolo unde relația particulară tinde să submineze autoritatea și prestigiul cuiva, ci de specularea trivială a unei legături.

Deseori, unii din acești „intimi" ai mai marilor nu se mulțumesc să-și gîdile orgoliul etalînd — cîteodată în chipul cel mai vulgar, ca mai sus — amiciția reală, presupusă ori numai dorită cu șefii ci caută să-și creeze prin aceasta felurite avantaje personale. **Iar asemenea avantaje oricît de mărunte — și adesea vinate fără știrea amicului „suspus" — alături de ABUZUL DE INTIMITATE, de excesiva și lipsita de tact familiaritate pot crea și întreține într-un colectiv sentimentul inechității, impresia favorizării nejuste, pot altera definitiv încrederea și respectul de care trebuie să se bucure un conducător în rîndul subordonaților.**

Asistam, nu demult, pe giganticul șantier de pe Someș, la o scenă-lecție din acest punct de vedere.

Însoțeam în centrala subterană de la Mărișelu pe un tînăr și apreciat inginer, inspector din partea ministerului de resort. La frontul de lucru ne-a întîmpinat, împreună cu ortacii săi, unul din veteranii marilor șantiere, maistrul **Pavel Oțet.**

În timp ce dădea raportul am surprins, atît la el cît și la cel pe care îl însoțeam, un flux cald al privirilor, o nedisimulată intimitate.

Și totuși raportul, discutarea celorlalte probleme ale construcției de sub munte au fost caracterizate de o atmosferă de profund respect reciproc. Seara, acasă la maistrul Oțet aveam să-i văd pe aceiași doi oameni schimbînd pe cel mai familiar ton cu putință impresii, amintiri... Și aveam să aflu că inginerul cu pricina învățase cîndva meserie de la Pavel Oțet, că drumul lui spre acea înaltă profesionalitate, spre acea funcție de mare răspundere, debutase nu foarte demult într-o galerie subterană, că stătuseră adesea cască lîngă cască, umăr lîngă umăr împotriva stîncii.

Am cerut, firește, explicații pentru „oficiala" confruntare din zorii zilei.

— Sînt vechi pe șantiere, îmi știu valoarea și știu că oamenii mă respectă pentru munca mea. Dar tocmai de aceea **nu vreau măcar o clipă ca vreunul din tinerii cu care muncesc acuma să creadă că numele meu și responsabilitățile, cinstea care mi se acordă sînt legate cîtuși de puțin de prietenia cu unul sau altul din șefii noștri de aici sau de mai sus. Altfel, eu am crescut pe mulți din cei ce conduc azi construcțiile de hidrocentrale. Respectul față de cei care au trudit ca să știe mai mult decît noi este altceva, el e familiar, dar nu trebuie transformat în familiarism. Asta n-ar fi cinstit, muncitorește.**

Am înțeles atunci că adevăratului comunist trebuie să-i fie străine, deopotrivă, închistarea în funcție, exacerbarea poziției de conducere cît și abuzul de intimitate, excesul de familiarism.

Și că **a gîndi muncitorește, a gîndi în chip comunist înseamnă a vedea în respectul datorat conducătorului care, la rîndu-i, te respectă, o componentă de seamă a democrației, un argument pentru demnitatea și respectul propriei persoane.**

## Mașina cu numărul 2.000.000

De curînd muncitorii, tehnicienii și inginerii de la Fabrica de mașini casnice emailate „23 August" din Satu Mare au sărbătorit un eveniment destul de deosebit : de pe banda de montaj a coborît mașina de gaze cu nr. 2 000 000. În cei peste 20 de ani de activitate, fabrica sătmăreană și-a înzecit producția ajungînd ca prin extinderea capacităților, prin instalarea unor noi linii tehnologice și printr-o mai bună organizare a producției să realizeze astăzi un aragaz pe minut. În anul 1952 aici se realiza prima mașină de gătit cu gaze prototip, seria zero, mai tîrziu cu un an, de pe banda de asamblare ieșea o altă mașină asemănătoare, dar cu ceva performanțe în plus.

Anii au trecut, și aragazurile au căpătat nume „Carpați" I, „Carpați" II, „Carpați" III, Ignis, Modern, Ideal, apoi a venit M. 2 500, adică mașina electrică.

2 000 000 de aragazuri puse cap la cap ar acoperi distanța Satu Mare—Mangalia, peste 1 200 de kilometri.

Printre cei care își aduc contribuția la realizarea acestor succese se numără și un colectiv de tineri uteciști și comuniști, Carol Petro, Iosif Lang, Ioan Dioancă și mulți alții.

**VASILE MOROȘAN**

# TELEGRAMĂ

**Preşedintele Consiliului de Stat al Republicii Socialiste România, NICOLAE CEAUŞESCU, a trimis regelui CARL AL XVI-LEA GUSTAF AL SUEDIEI, următoarea telegramă :**

Vă rog să primiţi sincere felicitări cu ocazia proclamării Maiestăţii Voastre ca rege al Suediei.

Folosesc acest prilej pentru a-mi exprima încrederea că relaţiile dintre Republica Socialistă România şi Suedia se vor dezvolta şi în viitor, în folosul popoarelor celor două ţări, al păcii şi înţelegerii internaţionale.

## PRIMIRE LA PREŞEDINTELE CONSILIULUI DE MINIŞTRI

Preşedintele Consiliului de Miniştri al Republicii Socialiste România, Ion Gheorghe Maurer, a primit, miercuri la amiază, pe Henrik Beer, secretar general al Ligii Societăţilor de Cruce Roşie, care se află într-o vizită în ţara noastră, la invitaţia Consiliului Naţional al Societăţii de Cruce Roşie.

La primire a luat parte general-colonel Mihai Burcă, preşedintele Societăţii de Cruce Roşie.

În timpul întrevederii, desfăşurată într-o atmosferă cordială, au fost abordate probleme privind rolul societăţilor de Cruce Roşie în viaţa socială contemporană, la promovarea ideilor de pace şi colaborare între popoare.

(Agerpres)

*In atenţia cadrelor didactice care doresc să participe la Simpozionul*

**„CULTIVAREA SPIRITULUI DE ECONOMIE LA ELEVI"**

**Secretariatul ştiinţific al simpozionului „CULTIVAREA SPIRITULUI DE ECONOMIE LA ELEVI", care va avea loc în Bucureşti la data de 30 octombrie a.c. cu prilejul „Săptămânii economiei", face cunoscut că, înscrieri pentru prezentarea de comunicări cu tematica anunţată se primesc pînă la 8 octombrie a.c., pe adresa : Casa de Economii şi Consemnaţiuni, Calea Victoriei nr. 13, sector 4, Bucureşti – pentru simpozion.**

**Celor mai valoroase dintre comunicările prezentate li se vor acorda premii şi vor fi tipărite ulterior într-un volum.**

## AGENDA

Între 14 şi 19 septembrie, la invitaţia Ministerului Transporturilor şi Telecomunicaţiilor, s-a aflat într-o vizită în ţara noastră John Peyton, ministrul transporturilor din Marea Britanie.

Cu acest prilej a fost semnată o înţelegere de colaborare tehnico-ştiinţifică în privinţa transporturilor auto, feroviare şi a siguranţei circulaţiei rutiere între Republica Socialistă România şi Marea Britanie. Oaspetele a vizitat numeroase obiective economice, social-culturale, staţii feroviare, depouri, triaje, autobaze, aeroporturi, locuri pitoreşti de pe litoral şi din nordul Moldovei.

Înainte de plecare, John Peyton a declarat redactorului Agerpres, Gheorghe Agiu, că este mulţumit de rezultatele vizitei în România. În legătură cu perspectivele de adîncire a colaborării în acest sector, interlocutorul, a arătat că, după părerea sa, domeniile cele mai actuale pentru extinderea cooperării pot fi considerate, conteinerizarea mărfurilor pe magistralele feroviare şi rutiere, asigurarea desfăşurării în condiţii optime a traficului pe şosele şi combaterea efectelor poluării pe reţelele de comunicaţii.

„Dorim să conlucrăm nu numai în contextul general al documentului semnat acum la Bucureşti, a spus ministrul britanic, dar să şi găsim soluţiile de amplificare şi detaliere incluse în această înţelegere considerată pe drept cuvînt avantajoasă pentru ambele ţări.

La invitaţia conducerii Ministerului Economiei Forestiere şi Materialelor de Construcţii, miercuri după-amiază a sosit în Capitală o delegaţie economică din Republica Federală Nigeria condusă de general de brigadă Oluwole Rotimi, guvernator militar al Statului de vest al acestei ţări.

Pe aeroportul Otopeni, oaspeţii au fost întîmpinaţi de Gheorghe Lazăr, adjunct al ministrului economiei forestiere şi materialelor de construcţii, de funcţionari superiori din Ministerul Afacerilor Externe.

A fost prezent Soji Williams, ambasadorul Republicii Federale Nigeria în Republica Socialistă România.

La sosire, conducătorul delegaţiei a declarat redactorului Agerpres, Ioan Roşca : „Vizita noastră este o rezultantă a bunelor relaţii de colaborare statornicite între guvernul nigerian şi cel român. În cadrul convorbirilor pe care le vom avea cu oficialităţile române vom aborda problema realizării cu sprijinul ţării dv., în Statul de vest al Nigeriei, a unui modern complex de industrializare a lemnului — materie primă ce se găseşte din abundenţă pe teritoriul nostru".

În organizarea Centrului de studii „George Enescu", miercuri a avut loc în Capitală o sesiune de comunicări privind personalitatea artistică a marelui compozitor şi interpret român.

În alocuţiunile rostite la deschiderea reuniunii de Mihnea Gheorghiu, preşedintele Academiei de ştiinţe sociale şi politice, şi Ion Dumitrescu, preşedintele Uniunii compozitorilor, s-a subliniat locul lui George Enescu în cultura românească şi universală, importanţa cercetărilor asupra personalităţii şi creaţiei sale.

Comunicările prezentate au conturat personalitatea sa, evidenţiind între altele, mesajul umanist al creaţiei enesciene, rolul lui George Enescu în formarea unor reprezentanţi de seamă ai artei interpretative şi ai componisticii româneşti contemporane etc.

# ELEVII ŞI STUDENŢII ÎN HAINE DE LUCRU PE OGOARE

OSTROV. În viile I.A.S. Ostrov, una dintre cele mai mari unităţi agricole din judeţul Constanţa, lucrează echipele şi brigăzile de muncă patriotică ale elevilor de la Şcoala profesională C.F.R. din Constanţa şi de la Liceul de cultură generală din comuna Băneasa. Cînd am sosit la fermele 1 şi 4 se făcea bilanţul, se comentau rezultatele unei perioade de două săptămîni, timp în care, zilnic, indiferent de condiţiile atmosferice, elevii, alături de lucrătorii I.A.S., au cules şi recoltat struguri de pe citeva zeci de hectare. Ieri, a fost o ploaie de toamnă, mărunţă. „Dar toate brigăzile de elevi — îmi spunea Enache Silvia, secretara U.T.C. a anului III de la Liceul de cultură generală din Băneasa — au ieşit la cules. Condiţiile în care am lucrat nu au fost o piedică pentru realizarea normei : 300 kg struguri în fiecare zi lumină. Mîine vom pleca din acest loc cu convingerea că am fost de folos. Locul nostru va fi luat de colegii de la altă şcoală. Le dorim realizări şi mai bune decît au fost ale noastre".

Despre munca elevilor ne-a vorbit şi inginerul şef al I.A.S., tovarăşul Glăman Gheorghe : **„În acest an avem o producţie de struguri foarte mare. La stringerea ei, o contribuţie insemnată au avut elevii Şcolii profesionale C.F.R. şi cei ai Liceului de cultură generală din comuna Băneasa. În aceste două săptămîni, munca elevilor a fost evaluată la 40 000 lei. Cu liceul din Băneasa, am încheiat prima convenţie acum trei ani. Se vede că a fost una de bun augur. Aşteptăm ca peste citeva zile să sosească 1 300 de elevi şi studenţi de la Liceul pedagogic, Liceul agricol, Liceul nr. 2 şi Institutul pedagogic din Constanţa pentru „bătălia cea mare a recoltatului". La I.A.S.-urile Mangalia, Murfatlar, Nazarcea, Cernavodă, Topraisar, Peştera, Staţiunea experimentală Murfatlar, peste 12 500 de elevi ai liceelor de cultură generală, de specialitate, studenţi ai Institutului pedagogic din Constanţa. Lor li se vor alătura încă 1 750 de studenţi din Centrul universitar Bucureşti.**

**ELENA RUBELI**

● TULCEA. Pentru ca recolta să ajungă cît mai repede în hambare, lucrătorii ogoarelor tulcene primesc în aceste zile un ajutor preţios din partea elevilor. De la Comitetul judeţean U.T.C., aflăm că 2 100 elevi ai anilor I, II şi III din liceele de cultură generală şi din şcolile de specialitate se află în haină de lucru pe ogoare. De asemenea, mai ajută la strînsul recoltelor peste 8 000 de elevi ai şcolilor generale, medii rurale. Întreaga lume a satelor, aşa după cum aveam să ne convingem şi la faţa locului, e prezentă cu mic cu mare la ofensiva culesului din această toamnă. Astfel, dis-de-dimineaţă, i-am găsit în podgoriile I.A.S. Niculiţel, pe elevii liceelor nr. 1 şi 2 din Tulcea, ca şi pe cei ai Liceului din Isaccea. Şi datorită lor, ritmul culesului e foarte mare. În 3 din cele 8 ferme pe care le are întreprinderea, elevii reuşiseră să culeagă cantităţi însemnate de struguri care luau ori drumul vinificării, ori pe cel al pieţelor de desfacere. Am întîlnit un alt grup de elevi în grădina de legume a I.A.S. Sarinasuf, ajutînd la culesul tomatelor şi ardeilor graşi. Erau elevii Liceului nr. 2 din Tulcea. Din grupul lor am reţinut cîteva nume aparţinînd celor mai harnici culegători : Mihai Constantinescu, Florentina Corneanu, Gheorghe Manea, Mariana Vasile, Mircea Popişcă şi Lidia Boţogan, toţi reprezentanţi ai anului III. O altă unitate care primeşte în aceste zile ajutoare preţioase de la elevi este I.A.S. Mihail Kogălniceanu. După cum ne spune inginerul Lucian Bilţ, directorul unităţii, 50 de elevi ai Liceului nr. 2 din Tulcea culeg manual porumbul. Graţie hărniciei şi entuziasmului cu care muncesc, ei au reuşit să-şi aducă o contribuţie însemnată la recoltarea a circa 250 ha de porumb din cele 1 600 ha. În curînd, printre unităţile pe care le vor mai ajuta elevii liceelor din Tulcea, Babadag, Măcin, Topolog şi Isaccea se numără I.A.S. din Casimcea, Traian, Rahmanu, cît şi ferma legumicolă a Fabricii de conserve Dunărea din municipiu. Elevii tulceni răspund şi ei prin fapte chemării conţinute în scrisoarea secretarului general al partidului nostru, tovarăşul **Nicolae Ceauşescu**, de a stringe la timp şi fără pierderi întreaga recoltă a acestui an.

**ROMEO CRĂEŞCU**

# A ruginit frunza din vii...

*(Urmare din pag. 1)*

**suri mai tîrziu, la ora 15 după-amiază, s-au prezentat la fermă. — Ce rost avea să mai pierdem o zi — spune unul dintre elevii anului III. Eram aşteptaţi, ferma este locul nostru de muncă de mulţi ani, ne-am grăbit să ajutăm cu o zi mai devreme culesul viei. De altfel eu vin aici al treilea an...**

Elevii n-au prea mult timp de discuţie, de explicaţii. Strugurii îi aşteaptă, lădiţele goale iau imediat locul celor pline, normele trebuie realizate, fiecare oră şi zi în care nu plouă încă se cer folosite intens.

Către ora 12, prof. Nicolae Popescu, îndrumătorul U.T.C., unul dintre însoţitorii elevilor dă semnalul pauzei de prînz. Pînă la cantină sînt cîţiva kilometri. După o scurtă pauză, din nou îmbarcarea în autobuz, şi ora 13 îi găseşte pe elevi la posturi.

Fetele lucrează la una din staţiile de sortare a strugurilor. Pe o bandă rulantă trec lădiţele de struguri recoltaţi de băieţi.

Prima zi de muncă: 3 500 kg. struguri recoltaţi şi sortaţi. E mult, e puţin ?

**— E foarte bine pentru prima zi** — apreciază ing. Ştefan Ştefu, şeful fermei. **De cinci ani ne recrutăm ajutoare de la Liceul din Fierbinţi. Elevii sînt foarte harnici şi conştiincioşi. Profesorii care-i însoţesc devin organizatorii producţiei elevilor, lăsîndu-ne pe noi liberi pentru celelalte probleme ale fermei.**

În încheierea acestei sumare însemnări o listă, incompletă evident, a fruntaşilor primei zile de muncă: Florica Popescu, Florin Păcuraru — anul I — Petruţa Morgovan, Gabriela Dumitrescu, Cristina Mihăilă, Costel Ciurea — anul II —Aurelia Spătaru, Constantin Constantin, Tudor Apostol — anul III.

★

Mii de elevi din liceele judeţului Ilfov se găsesc în aceste zile la muncă în întreprinderile agricole de stat ale judeţului. La I.A.S. Fundeni lucrează elevi din Brăneşti: cei din Bolintinu din Vale pot fi găsiţi la I.A.S. Mihăileşti; adresa de acum a elevilor din Giurgiu este Vedea; cei din Hotarele pot fi găsiţi la Buciumeni şi I.C.R.V. Greaca. Un alt front de lucru pentru elevi îl reprezintă în această toamnă fabricile de conserve din Giurgiu, Buftea şi Valea Roşie. În sfîrşit, liceele agricole din Brăneşti, Fundulea şi Dragomireşti Vale, precum şi Liceul silvic din Brăneşti şi-au repartizat la practica de toamnă cei peste 2 400 de elevi pe linga unităţile de profil din judeţ. După cum se vede un detaşament foarte numeros de elevi ajută unităţile agricole din judeţ la strînsul recoltei din acest an.

*3 500 kg de struguri recoltaţi în prima zi*

*Fetele lucrează la staţia de sortare.*

## Ieri, SPORT • SPORT • SPORT

# Fotbalişti români în confruntări internaţionale

**● Echipa naţională – A.B.C. Natal (Brazilia) : 1–1 (!).**

Meciul de verificare al echipei noastre naţionale, în compania echipei braziliene A.B.C. Natal, din nocturnă, de pe stadionul „23 August" — avînd în vedere perioada de pregătire de vîrf înaintea întîlnirii decisive de la Leipzig — a fost un antrenament foarte util. Adversarii tricolorilor, tehnicieni subtili, rafinaţi, cu un joc colectiv, cu o mişcare şi o circulaţie continuă a balonului, au pus probleme serioase echipei noastre reprezentative, incomodînd-o prin forţa şi ambiţia cu care construiau, mai ales la mijlocul terenului, prin abilitatea şi calmul cu care rezolvau şarjele ofensive ale gazdelor.

Selecţionata noastră, care a evoluat în formula probabilă pentru Leipzig, adică : **Răducanu, Sătmăreanu, Antonescu, Dinu, Velea, Dumitru, Radu Nunweiller, Dembrovschi, Dobrin, Dumitrache, Iordănescu** a jucat economicos, poate chiar prea reţinut. Cei doi apărători de margine, Velea şi Sătmăreanu, pare că nu s-au simţit încă în apele lor. Nici tentativele, uneori inspirate şi periculoase, ale atacanţilor centrali, Dumitrache şi Dobrin, nu au fost finalizate cu succes, fie din cauza lor, fie a coechipierilor care nu le-au întuit prea exact intenţiile. În general, spiritul ofensiv al echipei noastre s-a evidenţiat mai puţin, ritmul a fost cam lent, s-a ţinut cam mult mingea şi ne-a fost greu să ghicim lecţia tactică pe care o repetă echipa în vederea confruntării cu dificilul adversar de miercurea viitoare. Dar, cum mai spuneam şi altă dată şi cum ştie toată lumea, aceste meciuri dinaintea marilor partide nu spun mare lucru, jocul şi evoluţia coechipierilor nu pot fi concludente. De aceea nici rezultatul nu prezintă mare importanţă. În ceea ce priveşte golul nostru nu ştiu dacă a fost penalty — a transformat Dobrin — dar ştiu sigur că a fost ofsaid. La fel şi golul egalizator al oaspeţilor s-a născut dintr-un ofsaid. Consemnăm acestea doar cu titlu informativ, pentru că echipa trebuie să arate şi să dea totul atunci cînd trebuie. Adică miercuri, 26 septembrie, la Leipzig, în faţa echipei R.D. Germane.

**V. CĂBULEA**

P.S. În deschiderea cuplajului de pe stadionul „23 August", lotul reprezentativ de tineret (sub 23 de ani) — care marţi, 25 septembrie va juca la Halle cu selecţionata similară a R.D. Germane a întîlnit într-o partidă de verificare echipa de tineret (sub 21 de ani). La capătul unui meci mediocru, lipsit de dinamism şi culoare, prima formaţie, antrenată de Cornel Drăguşin, a cîştigat cu scorul de 3—0 (2—0). Au marcat Năstase, Ghergheli şi Decu Crîngaşu.

**● La Belfast, în „C.C.E." : Dinamo – Crusaders : 1–0.**

Peste 15.000 de spectatori au urmărit miercuri, la Belfast, meciul internaţional de fotbal dintre echipele Crusaders Belfast (Irlanda de Nord) şi Dinamo Bucureşti contînd pentru primul tur al „Cupei campionilor europeni". Cu toate că au prezentat o formaţie incompletă — au lipsit : Dinu, Radu Nunweiller şi Dumitrache, reţinuţi la lotul naţional şi Dobrău, accidentat — fotbaliştii români au obţinut victoria cu scorul de 1—0 (1—0) prin punctul marcat de Sălceanu (min. 1). Rezultatul favorabil este rodul unui joc foarte valoros făcut de campionii noştri la Belfast. Ei s-au apărat cu dîrzenie şi organizat şi au acţionat extrem de periculos pe contraatac. Într-o formă excelentă au fost : portarul Cavai, Deleanu, Sătmăreanu, Dudu Georgescu şi Moldovan. Nu încape îndoială, echipa Dinamo nu mai poate rata calificarea.

**● În „Cupa cupelor" : Chimia Rm. Vîlcea – Glentoran Belfast : 2–2.**

Cochetul stadion „1 Mai" din Rm. Vîlcea, excelent amenajat pentru partida în care localnicii debutau într-o competiţie europeană oficială a reunit, ieri, un număr mare de spectatori veniţi să urmărească mult aşteptatul meci în care liderii seriei a doua a diviziei noastre secunde evoluau în compania cunoscutei formaţii nord-irlandeze Glentoran Belfast. Goşgaru, în vervă deosebită şi cu o detentă ce anihila diferenţa de statură dintre el şi fundaşii adverşi, stîrneşte deseori panică în careul Glentoran-ului. De altfel el va fi cel care va deschide scorul în minutul 8 printr-un şut plasat care l-a înşelat pe portarul Paterson. Minutele următoare se desfăşoară tot în nota de dominare a vîlcenilor, care construiesc atac după atac, dar pripeala atacanţilor sau pur şi simplu neşansa îi împiedică să majoreze scorul. Şi iată că în minutul 26 asistăm la o lovitură de teatru : o degajare greşită a lui Stana îi pune în atac pe irlandezi, McCreary — cel mai periculos atacant al lui Glentoran — se lansează pe extrema dreaptă, intră în careu, „croşetează" într-un spaţiu de numai cîţiva metri trei adversari şi şutează pe lîngă Stana în colţul lung : 1—1. Nu trece însă decît un minut şi speranţa reînvie în inimile suporterilor vîlceni. O centrare precisă a lui Haidu spre Goşgaru, un şut liftat al acestuia, Paterson „şterge" balonul cu degetele, dar nu-l poate reţine !

După pauză, aspectul jocului se modifică, pierzînd din ritm şi din spectaculozitate. Vîlcenii par decişi să apere cu orice preţ rezultatul de pe tabela de marcaj. Atacurile lor nu mai au incisivitatea de pînă atunci, iar Goşgaru — păzit cu străşnicie de Wallsh care îl înlocuise pe Gorman — nu mai este căutat cu pase surprinzătoare în adîncime ca în prima repriză. Ca urmare, irlandezii pun treptat stăpînire pe joc, supunînd apărarea vîlceană unei presiuni mai susţinute. Şi în minutul 73 reuşesc să egaleze prin acelaşi periculos McCreary aflat în careu în poziţie clară de ofsaid. În continuare, se joacă fără orizont, sub imperiul timpului care se scurge implacabil. Şi astfel, consemnăm un draw care după opinia noastră îi nedreptăţeşte pe vîlceni. Ei au dominat mai mult în special în prima repriză, şi au construit atacuri mai periculoase. Irlandezii n-au impresionat atît prin tehnică, cît printr-o excelentă pregătire fizică. Meciul retur se anunţă, desigur, foarte dificil, dar vîlcenii mai păstrează, totuşi, o şansă.

**DORU MOŢOC**

**ÎN „CUPA U.E.F.A.**

**● La Florenţa : Universitatea Craiova – Fiorentina : 0–0.**

Tot ieri, zi a „încercărilor de foc" pentru fotbaliştii noştri, pe stadionul municipal din Florenţa, în prezenţa a 30 000 de spectatori, echipa Universitatea Craiova a obţinut un rezultat bun în faţa faimoasei echipe italiene, Fiorentina. Cu acest 0—0, echipa care conduce în campionatul nostru, poate emite pretenţii justificate pentru revanşa de la Craiova, ce va avea loc peste două săptămîni, pentru calificarea în faza următoare a competiţiei.

**● La Istanbul : F. C. Argeş – Fenerbahce : 1–5 (! !).**

Un rezultat decepţionant, un rezultat nescontat. Ieri, la Istanbul, în jocul internaţional contînd pentru Cupa UEFA, dintre formaţia locală Fenerbahce şi echipa F.C. Argeş, gazdele, dominînd majoritatea timpului au obţinut victoria cu un scor categoric : 5—1 (1—1). Absenţa titularilor Dobrin, Troi, Barbu, M. Popescu şi Olteanu a dereglat serios mecanismul echipei argeşene, i-a diminuat forţa de joc. Dar chiar şi cu aceste absenţe de marcă, chiar şi cu cele două goluri înscrise de oaspeţi din poziţii dubioase de ofsaid ne explicăm greu cum o echipă cu multă experienţă a întîlnirilor internaţionale s-a lăsat învinsă la acest scor. Revanşa de la Piteşti este momentul unei reabilitări care se impune.

**● În „Cupa balcanică" : A.S.A. Tg. Mureş – Locomotiv Sofia : 1–1.**

Un stadion arhiplin, circa 20 000 de spectatori, au asistat ieri la prima manşă a finalei „Cupei balcanice" la fotbal — a XI-a ediţie — dintre echipa locală A.S.A. şi formaţia bulgară Locomotiv Sofia. După 40 de secunde de la fluierul arbitrului iugoslav Iosif Stremecki, prima acţiune de atac a mureşenilor e finalizată de Caniaro cu un şut splendid deschizînd, astfel, scorul : 1—0. În continuare asistăm la o lungă perioadă de dominare a mureşenilor, sub toate aspectele. Ca urmare a acestei dominări în minutul 20 Caniaro este pe punctul de a majora scorul, dar este evident obstrucţionat în careu. Toată lumea a văzut penalty, mai puţin arbitrul întîlnirii. În repriza a doua, ritmul de joc creşte considerabil, echipa gazdă domină, dar golul mult aşteptat întîrzie. În minutul 65, la o altercaţie între Bălăni şi Socolov, ultimul părăseşte definitiv terenul, fiind eliminat, echipa bulgară rămînînd, astfel, în 10 oameni. Dar contrar cursului jocului cei care reuşesc să înscrie sînt jucătorii bulgari care în minutul 68 la o ezitare a întregii apărări mureşene reuşesc egalarea prin Hadţiev : 1—1. Se poate spune că A.S.A. Tg. Mureş a realizat un joc superior evoluţiilor de pînă acum din campionat, dar n-a putut înfrînge o echipă aflată în excelentă formă care s-a pregătit pentru o remiză pe care, de altfel, a şi obţinut-o.

**CORNEL IONESCU**

Alte rezultate înregistrate în cupele europene : „C.C.E." : T.S.K.A. Sofia — Wacker Innsbruk 3—0 (3—0) ; „U.E.F.A." : Dinamo Tbilisi — Slavia Sofia 4—1 ; V.S.S. Kosice — Honved Budapesta 1—0 ; Panathinaikos Atena — O.F.K. Belgrad 1—2 ; F.C. Karl Zeiss Jena — Mikkeli (Finlanda) 3—0 ; Eskisehir (Turcia) — F.C. Köln 0—0 ; Tatran Presov (Cehoslovacia) — Velez Mostar (Iugoslavia) 4—2 : „Cupa cupelor" ; Ankaragucu — Glasgow Ragers 0—2 ; Reipas Lahti (Finlanda) — Olimpique Lyon 0—0.

Alte rezultate din „Cupa U.E.F.A." : Ferencvaros Budapesta — Gwardia Varşovia 0—1 ; V.F.B. Stuttgart — Olimpiakos Nicosia 4—0.

# Portisch conduce la Portoroj

Turneul de baraj al celor trei mari maeştri (2 sovietici şi un maghiar) care trebuie să desemneze pe ultimii doi candidaţi din actualul ciclu al Campionatului Mondial de şah, se apropie de sfîrşit în localitatea iugoslavă Portoroj. Înaintea disputării ultimelor 3 partide, care probabil vor fi decisive, situaţia în clasament este următoarea : Portisch 3,5 (1), Polugaevski 2,5 (1) şi Gheller 2 pct. După cum se vede, s-ar părea că lupta este destul de strînsă şi diferenţele de punctaj sînt foarte mici. În realitate, marele maestru maghiar Portisch, care pînă în prezent a manifestat cea mai mare regularitate în joc dintre cei trei mari maeştri prezenţi la Portoroj, are, după părerea mea, calificarea ca şi asigurată, întrucît în partida întreruptă cu Polugaevski deţine avantaj destul de clar şi pentru a obţine remiză jucătorul sovietic va trebui să depună mari eforturi... Dar iată cum s-a desfăşurat meciul turneu al celor trei jucători prezenţi în aceste zile în localitatea iugoslavă. Prima rundă a fost martora unei victorii destul de rapide a lui Polugaevski în faţa compatriotului său Gheller, care a sacrificat în deschidere (destul de grăbit) o piesă. În runda următoare, Portisch a remizat cu Gheller şi în runda a treia Polugaevski a căutat să forţeze exagerat în faţa marelui maestru maghiar o poziţie aproximativ egală, în care se afla şi în criză de timp şi, ca urmare a pierdut. Turul următor a fost probabil decisiv din punct de vedere psihologic,

**ŞAH**

în ceea ce priveşte şansele de calificare ale lui Portisch, care a izbutit în mod cu totul neaşteptat să cîştige o partidă maraton — de 86 mutări — în faţa lui Gheller, după ce la un moment dat a fost cu totul pierdut. În această întîlnire s-a întîmplat ceva destul de curios pentru un jucător cu asemenea experienţă ca Gheller, întrucît marele maestru sovietic a uitat după cîte mutări se face controlul timpului şi a depăşit timpul de gîndire la mutarea 86, într-o poziţie favorabilă, atunci cînd mai avea de efectuat încă două mutări !... O astfel de victorie constituie un mare stimul moral pentru cel care o obţine, fiind în acelaşi timp o lovitură grea pentru cel care pierde într-un asemenea mod. Tot în turul al doilea, Polugaevski a obţinut cea de-a doua victorie în faţa lui Gheller, părînd astfel că problema celor doi calificaţi era, astfel, clarificată. Deoarece însă în partida următoare Polugaevski a întrerupt, după cum am spus, cu dezavantaj în faţa lui Portisch, iar în prima partidă a turului al treilea a fost învins de către Gheller, problema locului doi în meciul turneu de la Portoroj rămîne, în continuare, deschisă, turul patru urmînd să fie decisiv. Portisch, care a obţinut două remize în turul trei, continuă să conducă neînvins şi în caz că va cîştiga întrerupta cu Polugaevski avansul său va deveni decisiv. În orice caz, calificarea marelui maestru maghiar, în afara survenirii vreunui accident de concurs, pare deja asigurată, iar cîştigarea meciului turneu în faţa celor doi puternici jucători sovietici va constitui o mare performanţă.

**FLORIN GHEORGHIU**

## Ziua liber

### cinema

BĂRBAŢII : Central (orele 10 ; 12 ; 14 ; 16 ; 18,15 ; 20,30)

DRUMUL SPRE SATUL NATAL : Lumina (orele 16 ; 18,30 ; 20,45).

VERONICA : Lumina (orele 9 ; 11,15 ; 13,30).

LEGENDA NEGRULUI CHARLEY : Luceafărul (orele 9 ; 11,15 ; 13,30 ; 16 ; 18,30 ; 20,45) ; Festival (orele 8.45 ; 11,15 ; 13,30 ; 15,45 ; 18,15 ; 21) ; Grădina Luceafărul (ora 19,15) ; Grădina Festival (ora 19,30).

ALBĂ CA ZĂPADA ŞI CEI ŞAPTE PITICI : Patria (orele 9 ; 11,30 ; 14 ; 16,30 ; 19 ; 21,15) ; Capitol (orele 9,30 ; 11,30 ; 13,45 ; 16 ; 18,15 ; 20,15) ; Grădina Capitol (ora 18,45).

NEAMUL ŞOIMĂREŞTILOR : Timpuri Noi (orele 9,15—19 în continuare).

O AFACERE PE CINSTE : Scala (orele 9 ; 11,15 ; 13,30 ; 16,15 ; 18,45 ; 21) ; Bucureşti (orele 9 ; 11,15 ; 13,30 ; 16,30 ; 18,45 ; 21), Grădina Bucureşti (ora 19,30), Favorit (orele 9 ; 11,15 ; 13,30 ; 16 ; 18,15 ; 20,30).

DEPARTE DE TIPPERARY : Buzeşti (orele 9 ; 11,15 ; 13,30 ; 16 ; 18,15 ; 20,30) ; Miorița (orele 9 ; 11,15 ; 13,30 ; 15,45 ; 18 ; 20,15) ; Grădina Buzeşti (ora 19,30).

DREPTUL DE A IUBI : Sala Palatului (orele 17,15 ; 20,15), Victoria (orele 9 ; 11,15 ; 13,30 ; 16 ; 18,30 ; 20,45) ; Gloria (orele 9 ; 11,15 ; 13,30 ; 16 ; 18,15 ; 20,30) ; Modern (orele 8,30 ; 10,30 ; 12,30 ; 14,30 ; 16,30 ; 18,30 ; 20,30) ; Grădina Modern (ora 19).

PARAŞUTIŞTII : Bucegi (orele 15,30 ; 18 ; 20,15) ; Volga (orele 9 ; 11,15 ; 13,30 ; 15,45 ; 18,15 ; 20,30) ; 15,30 ; 18 ; 20,15). Grădina Bucegi (ora 19,15).

PERECHILE : Excelsior (orele 9 ; 12 , 15,15 ; 18 , 20,30) ; Tomis (orele 9 ; 11,45 ; 14,30 ; 17,30 ; 20,30) ; Grădina Tomis (ora 19,15).

CONSPIRAŢIA ; ULTIMUL CARTUŞ : Floreasca (orele 15,30 ; 19) ;

CONSPIRAŢIA : Arta (orele 15,30 ; 18 ; 20,15), Grădina Arta (ora 19,15).

URMĂRIRE LA AMSTERDAM : Griviţa (orele 9 ; 11,15 ; 13,30 ; 16 ; 18,15 ; 20,30) ; Lira (orele 15,30 ; 18 ; 20,15) ; Grădina Lira (ora 19,15).

NUNTA DE AUR : Moşilor (orele 16 ; 18 ; 20) ; Grădina Moşilor (ora 19,15).

AVENTURA LUI POSEIDON : Dacia (orele 9 ; 12 ; 15,15 ; 18 ; 20,30) ; Aurora (orele 9 ; 11,15 ; 13,30 ; 15,45 ; 18 ; 20,15) ; Cotroceni (orele 15,30 ; 18 ; 20,15) ; Grădina Aurora (ora 19).

VALTER APĂRĂ SARAJEVO : Viitorul (orele 15,30 ; 19) ; Drumul Sării (orele 15,30 ; 19).

PE ARIPILE VÎNTULUI : Melodia (orele 9,30 ; 14 ; 19).

AFECŢIUNE : Unirea (orele 16 ; 18 ; 20) ; Grădina Unirea (ora 19,15).

FANTOMA LUI BARBĂ NEAGRĂ : Giuleşti (orele 15,30 ; 18 ; 20,15) ; Flacăra (orele 15,30 ; 18 ; 20,15).

FELLAGA : Pacea (orele 15,30 ; 17,45 ; 20).

INFAILIBILUL RAFFLES : Înfrăţirea (orele 15,30 ; 18 ; 20,15) ; Grădina Vitan (ora 19,15).

ALADIN ŞI LAMPA FERMECATĂ : Doina (orele 11 ; 13,15 ; 15,30 ; 17,30 ; 20). Program de desene animate pentru copii — ora 9,45.

EVA ŞI ADAM : Popular (orele 15,30 ; 18 ; 20,15).

POLITISTUL : Flamura (orele 9 ; 11,15 ; 13,30 ; 16 ; 18,15 ; 20,30).

DRAGOSTEA ÎNCEPE VINERI : Rahova (orele 15,30 ; 18 ; 20,15).

JANDARMUL LA PLIMBARE : Ferentari (orele 15,30 ; 17,45 ; 20).

CUTEZANTA : Munca (orele 15,30 ; 18 ; 20,15) ;

UN OM ÎN SĂLBĂTICIE : Crîngaşi (orele 15,30 ; 18 ; 20,15).

LA RĂSCRUCE DE VÎNTURI : Cosmos (orele 15,30 ; 18 ; 20,15).

CARTEA JUNGLEI : Progresul (orele 16 ; 18 ; 20).

CÎINELE DIN BASKERVILLE (orele 10 ; 12 ; 14 ; 16,30 ; 18,30), ARCUŞUL FERMECAT (ora 20,30), rulează la Cinemateca „Union".

### tv

**PROGRAMUL I**

9,00 Curs de limbă engleză. 9,30 Curs de limba germană. 10,00 Telex. 10,05 Telecinemateca : „Cocoşatul de la Notre Dame". 12,05 Telejurnal. 16.00—17,00 Teleşcoală : Ştiinţe naturale ; Chimie. 17,30 Emisiune în limba maghiară. 18,30 Telex. 18,35 Din ţările socialiste. 18,45 Universitatea TV. 19.20 1001 de seri. 19,30 Telejurnal. Cincinalul înainte de termen. 1973 — an hotărîtor. 20,00 Cîntecul săptămînii : „Hora tineretii". 20.05 Publicitate. 20.10 Seară pentru tineret. Între abecedar şi proiectul de diplomă. Toamna se numără bobocii : Familia zburătoare ; Generaţia noastră : „Zestrea" unei organizaţii : Nume noi în muzica uşoară ; Noi şi codul eticii comuniste — „A noua încercare" ; Telecineciub. 22.15 24 de ore.

**PROGRAMUL II**

17,30 Telex. 17,35 Telecinemateca pentru copii : „Curajoşii". 19,05 Muzică distractivă. 19,20 1001 de seri. 19,30 Telejurnal. Cincinalul înainte de termen. 1973 — an notăritor. 20.00 Marile nume ale muzicii universale : Johannes Brhams. 22,05 Dialog : „Dimitrie Cantemir şi afirmarea conştiinţei de sine a poporului român".

### teatre

Teatrul Naţional „I.L. Caragiale" (Sala Comedia) : UN FLUTURE PE LAMPĂ — ora 20 ; Teatrul „Lucia Sturdza Bulandra" (Sch. Măgureanu) : VALENTIN ŞI VALENTINA — ora 20 ; Teatrul „C. I. Nottara" (Sala Studio) : BĂRBAŢI FĂRĂ NEVESTE — ora 20 ; Teatrul Evreiesc de Stat : UN ŞIRAG DE PERLE — ora 19,30.


# România-film prezintă:

## Şapte zile

producţie a Casei de Filme 1

**Scenariul : Nicolae Ştefănescu ; regia : Mircea Veroiu ; imaginea : Călin Ghibu ; muzica : Adrian Enescu ; decoruri şi costume : Aureliu Ionescu.**

**cu : Mircea Albulescu, Irina Petrescu, Victor Rebengiuc George Motoi, Ferencz Bencze, Aba Hartman.**

*Film realizat în studiourile Centrului de Producţii Cinematografică „Bucureşti".*

# de peste hotare

## O. N. U.

# Un eveniment de mare însemnătate pentru viața internațională

Punctul 27 de pe agenda actualei sesiuni a Adunării Generale a O.N.U., referitor la primirea de noi membri în Organizație, a prilejuit, după încheierea procedurilor de aprobare de către plenul Adunării a cererilor prezentate de către R.D. Germană, R. F. Germania și Bahamas, numeroase intervenții din partea unor delegații, vorbitorii ținînd să exprime satisfacția guvernelor lor față de acest eveniment de mare însemnătate pentru Națiunile Unite și pentru viața internațională. În acest sens, au luat pînă acum cuvîntul reprezentanții delegațiilor U.R.S.S., Iugoslaviei, S.U.A., Mauritaniei, Marii Britanii, Poloniei, Danemarcei, Ungariei, Franței, Israelului și României.

Luînd cuvîntul miercuri în această problemă, reprezentantul permanent al țării noastre la O.N.U., ambasadorul Ion Datcu, a spus: Satisfacția pe care o încearcă România față de acest act istoric este cu atît mai mare, cu cît astfel se împlinește un deziderat politic pentru a cărui realizare ne-am pronunțat cu consecvență de-a lungul anilor. Noi am văzut întotdeauna în primirea în O.N.U. a celor două state germane o cerință majoră a vieții internaționale, a promovării destinderii și păcii, a întăririi rolului și eficacității O.N.U.

Acționînd cu consecvență și hotărîre pentru realizarea unui sistem durabil de securitate în Europa și pentru instaurarea pe acest continent a unor relații noi, care să asigure dezvoltarea liberă și nestînjenită a fiecărei națiuni și conlucrarea armonioasă între toate țările, guvernul român a considerat recunoașterea existenței celor două state germane ca un element esențial pentru normalizarea relațiilor pe continentul european și în lume — a arătat vorbitorul.

Subliniind că România a salutat proclamarea, în urmă cu peste două decenii, a Republicii Democrate Germane — primul stat german al muncitorilor și țăranilor — care a dobîndit un prestigiu internațional crescînd și s-a afirmat tot mai mult pe arena mondială, stabilind relații, pe baza dreptului internațional, cu numeroase state, reprezentantul țării noastre a relevat că între România și R.D. Germană s-au statornicit, de-a lungul anilor, raporturi strînse de prietenie și colaborare multilaterală.

Ambasadorul Ion Datcu a afirmat, apoi, că „România se bucură în mod deosebit că încă o țară socialistă — R.D. Germană — își va face auzit glasul său la O.N.U. și va contribui astfel, alături de celelalte state membre, la promovarea obiectivelor înscrise în Cartă".

În continuare, reprezentantul țării noastre a declarat că, în conformitate cu principiile politicii sale externe, România a stabilit relații diplomatice în 1967 cu R.F. Germania, iar desfășurarea ulterioară a evenimentelor a confirmat pe deplin justețea acestei acțiuni, care a contribuit la stimularea procesului general de normalizare a raporturilor dintre state și la îmbunătățirea climatului politic european, servind cauzei destinderii și colaborării pe continent și în întreaga lume. „Constatăm cu satisfacție — a afirmat în continuare vorbitorul — că relațiile dintre România și R. F. Germania înregistrează o evoluție ascendentă. O contribuție de seamă în această direcție a avut-o schimbul de vizite la nivel înalt, realizat în ultima perioadă, care a reliefat existența unor multiple posibilități de extindere a raporturilor bilaterale, pe bază de egalitate și avantaj reciproc".

Susținînd activ primirea în O.N.U. a R. D. Germane și R.F. Germania, România a dat expresie convingerii sale că Organizația trebuie să ofere cadrul în care toate statele să poată participa direct la rezolvarea problemelor internaționale, la promovarea cooperării între popoare, a destinderii și păcii.

În încheiere, delegatul țării noastre a declarat că intrarea celor trei state în O.N.U. prezintă o mare importanță pentru organizația însăși, pentru creșterea rolului său în menținerea și întărirea păcii și securității. Este încă un pas major pe calea înfăptuirii universalității O.N.U. și a creării premiselor necesare pentru ca toate statele interesate să poată participa la activitatea organizației — universală prin spiritul, scopurile și principiile Cartei.

Adresînd cordiale felicitări delegațiilor R.D. Germane, R.F. Germania și statului Bahamas, delegația română și-a exprimat dorința de a conlucra activ cu delegațiile celor trei state, în vederea traducerii în viață a țelurilor și principiilor Cartei Organizației Națiunilor Unite.

● LA 19 SEPTEMBRIE, în Palatul Wilson din Geneva, s-au deschis lucrările celei de-a 34-a Conferințe internaționale a educației. Șeful delegației române, prof. univ. dr. Traian Pop, adjunct al ministrului educației și învățămîntului, a fost ales vicepreședinte al conferinței.

## Vizita lui L. I. Brejnev la Sofia

Cu prilejul vizitei de prietenie întreprinse în R. P. Bulgaria de L. I. Brejnev, secretar general al C.C. al P.C.U.S., în sala „Universiada" din Sofia a avut loc un miting.

În cuvîntarea sa, Todor Jivkov, prim-secretar al C.C. al P.C. Bulgar, președintele Consiliului de Stat al R.P. Bulgaria, s-a referit pe larg la succesele dobîndite de poporul bulgar în construcția socialistă.

Vorbitorul a evidențiat destinderea în relațiile internaționale și afirmarea principiilor coexistenței pașnice a statelor cu orînduiri sociale diferite.

Leonid Brejnev — după ce a subliniat realizările oamenilor muncii din Bulgaria, sub conducerea partidului comunist —, a abordat unele probleme internaționale. El a evidențiat însănătoșirea climatului internațional și a relevat necesitatea creării unui nou sistem de relații internaționale, bazat pe respectarea cinstită și sinceră a principiilor suveranității, neamestecului în treburile interne și îndeplinirii neabătute a tratatelor și acordurilor.

Vorbitorul s-a referit la situația din Europa și a subliniat că scopul celei de-a doua etape, de la Geneva, a Conferinței europene pentru securitate și cooperare constă în a pregăti fără tergiversare documentele pentru etapa finală a acestei conferințe, care, după părerea Uniunii Sovietice, poate fi încheiată chiar în acest an. Sînt necesare eforturi comune și multilaterale pentru elaborarea unui sistem eficient care să asigure securitatea tuturor țărilor și popoarelor europene și colaborarea lor reciproc avantajoasă.

Leonid Brejnev a subliniat sentimentele de solidaritate ale comuniștilor și întregului popor sovietic cu oamenii muncii din Chile și și-a exprimat indignarea profundă față de acțiunile reacțiunii din această țară.

# Dezvoltarea cooperării europene — un imperativ al prezentului

Opinia publică europeană urmărește cu viu interes desfășurarea celei de-a doua faze a Conferinței începută la Geneva, la 18 septembrie. Interesul acesta deosebit derivă din faptul că „faza Geneva" a Conferinței general-europene, fază a negocierilor propriu-zise la nivelul comisiilor și subcomisiilor de lucru, este menită să dea substanță căilor și mijloacelor de înfăptuire a securității și cooperării europene. Este momentul trecerii de la clarificarea și afirmarea principiilor la elaborarea documentelor, rezoluțiilor care să facă efectivă aplicarea acestor principii.

Unul din obiectivele fundamentale ale acestei faze a Conferinței îl constituie promovarea unor măsuri practice care să dea un puternic impuls colaborării multiforme și multilaterale între toate statele europene. Este evident — și experiența pe plan european o confirmă — că o componentă esențială a conceptului de securitate o reprezintă intensificarea colaborării economice, politice, culturale și de altă natură între statele europene. Însuși faptul că termenii securitate și cooperare sînt textual implicați, în interdependență, în chiar titulatura Conferinței general-europene este semnificativ și simbolic. Acest concept al securității este, de altfel, clar exprimat în Recomandările adoptate în faza anterioară a Conferinței, la nivelul miniștrilor de externe, recomandări care formează conținutul și cadrul apropiatelor negocieri. Documentul relevă că dezvoltarea cooperării reprezintă o premiză și o contribuție la edificarea securității și, în același timp, o consecință a acesteia, un obiectiv căruia securitatea trebuie să-i ofere un larg cîmp de manifestare. Realitățile continentului nostru atestă că cerințele dezvoltării fiecărei țări, ca și ale progresului general, necesitatea apropierii și sporirii increderii între națiuni, impun intensificarea permanentă a colaborării și cooperării pe cele mai diverse planuri între toate statele europene, fără deosebire de orînduire socială.

Exprimînd cu claritate poziția României care acționează perseverent pentru promovarea securității și cooperării pe continentul nostru, tovarășul Nicolae Ceaușescu arăta: **„Sîntem interesați, ca de altfel toate statele europene, să se stabilească măsurile pentru dezvoltarea multilaterală a colaborării economice, tehnico-științifice și de altă natură între țările europene, fără nici un fel de îngrădiri și discriminări. Aceasta constituie un factor de mare însemnătate pentru progres, pentru transformarea Europei într-un continent al colaborării și păcii".**

Este, fără îndoială, foarte pozitiv faptul că în Recomandările care stau la baza actualei faze de negocieri, recomandări care reflectă voința politică a tuturor celor 35 de state participante, se subliniază expres necesitatea adoptării la Conferință a unui sau unor documente consacrate în mod special cooperării intereuropene în domeniul economiei, științei și tehnicii și mediului înconjurător și care „să conțină orientările generale și recomandările concrete pentru promovarea unei cooperări crescînde între statele participante". De o însemnătate esențială în acest sens este înlăturarea oricăror restricții, discriminări și bariere din calea schimbului liber, reciproc avantajos, de bunuri materiale.

Ideea principală care a fost larg exprimată la acest capitol în dezbaterile primei faze a Conferinței și care își găsește oglindirea explicită în Recomandările ce stau acum la baza negocierilor de la Geneva este aceea a imperativului de a se promova în Europa o cooperare economică și tehnico-științifică de un nivel superior, care să nu se rezume la formele existente. Stă, deci, în fața „fazei Geneva" a Conferinței obiectivul de a găsi, a contura și a promova căi, mijloace și instrumente adecvate pentru a fructifica resursele pe care fiecare țară europeană le poate pune în circuitul cooperării în condițiile revoluției tehnico-științifice din zilele noastre. În acest context, trebuie remarcată aprecierea făcută de România și un șir de alte țări că măsurile ce urmează a fi elaborate cu scopul extinderii colaborării, trebuie să răspundă cerințelor dezvoltării potențialului fiecăruia dintre popoarele Europei, să stimuleze, în cadrul progresului general, creșterea accelerată și armonioasă a economiei țărilor mai puțin dezvoltate de pe continent, reducerea și lichidarea decalajelor ce le despart de statele avansate, egalizarea nivelurilor de dezvoltare. În acest sens este evidentă importanța pe care ar avea-o pentru progresul popoarelor europene în ansamblu, realizarea unor proiecte și obiective comune în domenii esențiale cum sînt valorificarea resurselor energetice, dezvoltarea transportului și comunicațiilor, protejarea mediului ambiant etc. Este, totodată foarte evidentă necesitatea asigurării unei colaborări și cooperări cît mai strînse a savanților, cercetătorilor și altor specialiști, astfel încît toate statele să poată beneficia în condiții egale, de noile descoperiri și realizări în domenii de deosebită însemnătate pentru viața omului, pentru progres și civilizație.

Recomandările care stau la baza celei de-a doua faze a Conferinței general-europene, recomandări elaborate și adoptate prin consens la cea mai largă reuniune a statelor europene din cîte a cunoscut istoria, creează bune premize pentru concretizarea în domeniul cooperării economice, tehnico-științifice, culturale și de altă natură — ca și în domeniul celorlalte componente, politice și militare ale securității europene — a unor măsuri eficiente care să dezvolte destinderea, apropierea între popoare, înțelegerea și cooperarea pe continentul nostru.

Opinia publică românească, împreună cu întreaga opinie publică europeană, își exprimă năzuința ca la cea de-a doua fază a Conferinței general-europene să fie realizați pași concreți, efectivi, pe drumul transpunerii în practică a măsurilor susceptibile să ducă la o securitate trainică, la dezvoltarea cooperării rodnice între toate statele Europei.

**P. NICOARĂ**

CONFERINȚA PENTRU SECURITATE ȘI COOPERARE ÎN EUROPA

# Și-au început activitățile organele de lucru

Miercuri și-au început activitățile organele de lucru ale Conferinței, în cadrul cărora se dezbat aspecte concrete ale securității și cooperării în Europa. O atenție prioritară se acordă, cum este și firesc, problemelor edificării unui sistem trainic de securitate în Europa, menit să asigure tuturor națiunilor de pe continent condițiile pentru o dezvoltare liberă, fără pericol de ingerințe din afară. Aceste probleme fac obiectul unor examinări aprofundate în organele subsidiare ale Comisiei întîi, pentru problemele securității. În organul special de lucru al acestei Comisii, șeful delegației României, ambasadorul Valentin Lipatti, a prezentat un document de lucru privind măsuri care să facă efectivă nerecurgerea la forță și la amenințarea cu forța în relațiile dintre statele participante la Conferința pentru securitate și cooperare în Europa, document anunțat încă în timpul primei faze a conferinței, în discursul pronunțat de ministrul afacerilor externe al României. În cuvîntul său, reprezentantul român a subliniat necesitatea ca la baza noului edificiu a relațiilor dintre state în Europa să se așeze nerecurgerea la forță și la amenințarea cu forța. În acest spirit vorbitorul a prezentat propuneri privind adoptarea unei suite de măsuri de ordin politic, juridic, militar, economic și cultural, care, în concepția țării noastre, sînt de natură să contribuie la transpunerea în viață a dezideratului major al securității europene pe care îl constituie nerecurgerea la forță. El a relevat necesitatea precizării și concretizării obligației de nerecurgere la forță sau la amenințarea cu forța în relațiile dintre statele de pe continent și a examinării problemei încheierii unui tratat general în acest sens. Delegatul țării noastre a evidențiat, de asemenea, prevederile din documentul românesc privind soluționarea pe cale pașnică a diferendelor existente sau care pot apărea între state, obligația statelor de a nu pătrunde și de a nu menține trupe pe teritoriile altor state participante, fără acordul acestora, sau prin violarea unor asemenea acorduri, de a nu se efectua mișcări de trupe, manevre militare sau demonstrații de forță la frontierele altor state participante.

Propunerea României a fost primită cu un interes deosebit de participanți. În luările lor de cuvînt, o serie de delegați au relevat caracterul constructiv și concret al ideilor cuprinse în documentul românesc, importanța lor pentru edificarea securității europene.

Ca un corolar al nerecurgerii la forță, în mod logic, în atenția conferinței se află problema soluționării pe cale pașnică a diferendelor dintre state. În acest sens, delegația Elveției a prezentat un proiect detaliat de convenție multilaterală, care preconizează o serie de modalități de reglementare prin negocieri sau arbitraj a unor asemenea dispute. La același punct, legat de dezvoltarea unor relații de încredere între statele continentului, delegația U.R.S.S. a prezentat o propunere privind contactele pe plan bilateral și multilateral, în probleme de interes comun, privind întărirea păcii, securității și cooperării în Europa.

# REZISTENȚA POPULARĂ ÎN CHILE CONTINUĂ

După ce marți a fost anulată parada militară, conducătorii juntei au anunțat miercuri, la Santiago de Chile, suspendarea tuturor celorlalte manifestații tradiționale prilejuite de cea de-a 163-a aniversare a independenței țării și care, în mod obișnuit, durau două zile. Și aceste măsuri luate de junta militară reprezintă implicit o recunoaștere oficială a faptului că în țară continuă să existe focare de rezistență populară. Șeful juntei militare, generalul Augusto Pinochet, a arătat, de altfel, într-o nouă declarație, că „militarii controlează situația în cea mai mare parte a țării, dar că puncte de rezistență se mai află încă în diferite locuri".

De asemenea, secretarul general al Internaționalei socialiste, Hans Janitschek, a declarat corespondentului agenției Reuter că posedă informații în legătură cu faptul că, atît la Santiago, cît și în alte localități din țară continuă luptele. Agenția Prensa Latina relatează că la Mendoza (localitate argentiniană situată la granița cu Chile) a fost captată emisiunea unui post de radio clandestin care a lansat un apel la rezistență populară împotriva autorilor loviturii militare.

Agențiile de presă, citind diferite surse, relatează că președintele Partidului Radical din Chile, senatorul Anselmo Sole, se află sub stare de arest în localitatea Osorno, din sudul țării. Un alt senator membru al conducerii partidului, Hugo Miranda, este, de asemenea, arestat, ca și vicepreședintele partidului, Carlos Morales, în prezent grav bolnav. A fost, totodată, confirmată știrea că Anibal Palma, fost secretar general al Guvernului Unității Populare, a murit în timpul loviturii de stat.

Referindu-se la situația persoanelor arestate, un purtător de cuvînt al juntei militare a anunțat că peste 5 200 de persoane civile urmează să fie aduse în fața tribunalelor militare.

La Santiago de Chile, precum și în alte orașe ale țării sub controlul armatei, se reia, treptat, activitatea, în întreprinderile mici și mijlocii, în diferite servicii publice. Într-o serie de întreprinderi, relatează corespondentul agenției France Presse, autoritățile militare au înlocuit organele controlului de stat numite de guvernul președintelui Allende. Surse ale armatei au anunțat că a fost, de asemenea, reluată activitatea la minele de cupru.

Un apel internațional pentru „încetarea masacrelor în masă care au loc în Chile" a fost lansat de către un grup de lideri ai Unității Populare, ce se aflau în străinătate în momentul loviturii de stat. În cursul unei conferințe de presă care a avut loc la Roma, Volodia Teitelboim, membru al Comisiei Politice a Partidului Comunist din Chile, Julio Benitez, membru al Comitetului Central al Partidului Socialist, Oscar Jimenez, membru al Partidului Radical, precum și alți reprezentanți ai Unității Populare au afirmat că singura autoritate legitimă în Chile este reprezentată de către membrii guvernului Allende ce au supraviețuit loviturii militare de stat. Ei au cerut comunității internaționale să acționeze pentru încetarea represiunii în Chile.

# LARG VAL DE PROTESTE ÎN ÎNTREAGA LUME

**Lovitura de stat organizată în Chile de armată, sprijinită de cercurile reacționare interne, precum și represiunea la care sînt supuse forțele progresiste chiliene continuă să provoace în întreaga lume un larg val de proteste.**

Luînd cuvîntul cu prilejul vizitei la Phenian a lui Hussein El Shafei, vicepreședinte al Republicii Arabe Egipt, Kan Rian Uk, vicepreședinte al R.P.D. Coreene, a denunțat lovitura de stat militară, menționînd că aceasta reprezintă o lovitură îndreptată împotriva popoarelor continentului latino-american, ca și a tuturor forțelor internaționale ce luptă pentru democrație și progres social.

Confederația oamenilor muncii din America Latină (C.T.A.L.) a cerut marți Organizației Națiunilor Unite să acționeze de urgență pentru încetarea represiunilor, execuțiilor sumare și a torturilor la care sînt supuși deținuți și refugiați politici din Chile. Confederația a lansat apeluri similare unor diverse organizații internaționale umanitare.

La inițiativa Federației Mondiale a Tineretului Democrat, la Budapesta s-a deschis o conferință internațională extraordinară care examinează evoluția situației din Chile. Participă reprezentanți ai unor organizații de tineret internaționale și regionale, creștin-democrate, socialiste și comuniste. În cadrul lucrărilor a fost lansat un apel către întreg tineretul lumii pentru a desfășura o campanie în favoarea forțelor progresiste din Chile.

Într-o declarație dată publicității la Helsinki, Consiliul Mondial al Păcii a propus ca 11 septembrie să fie declarată Zi internațională în memoria lui Saldavor Allende, întruchipare a năzuințelor maselor populare din Chile spre o viață mai bună, spre o societate dreaptă.

La Ulan Bator, populația capitalei Republicii Populare Mongole și-a exprimat protestul față de lovitura militară de stat, precum și solidaritatea cu lupta poporului chilian pentru libertate și independență.

Guvernul olandez a cerut juntei militare chiliene „să pună capăt represiunii și terorii care domnesc în țară", anunță surse oficiale din Haga. În această declarație, remisă juntei militare de ambasadorul Olandei la Santiago, Ministerul olandez al Afacerilor Externe își face cunoscută neliniștea în urma informațiilor primite în legătură cu „măsurile represive adoptate împotriva colaboratorilor președintelui Allende" de către forțele armate chiliene. Totodată, guvernul olandez cere încetarea actelor de represiune, asigurarea securității și vieții populației chiliene, a străinilor rezidenți în Chile, în conformitate cu Declarația universală a drepturilor omului.

Demonstrație a tineretului la Roma în sprijinul luptei poporului chilian.

# LAOS: momentul păcii

LAZI

După mai multe amînări care au presupus săptămîni de febrile contacte politice și după ce o lovitură de stat organizată de militari de dreapta la Vientiane a eșuat, în capitala laotiană a fost, în sfîrșit, semnat protocolul care concretizează aplicarea acordului din februarie menit să ducă la restabilirea păcii și la înțelegerea națională în micul regat muntos.

**Cele 28 de articole ale documentului dau răspuns problemelor politice și militare pe care le presupune sfîrșitul unei singeroase înfruntări pe care unii au denumit-o „războiul secret" iar alții — „războiul uitat". Aplauzele care au însoțit actul semnării protocolului, declarațiile care au fost făcute în aceste împrejurări, exprimă optimism, satisfacție pentru faptul că s-a deschis perspectiva unui capitol nou al istoriei laotiene.**

**Prin conținutul său, protocolul — ca, de altfel, și acordul din februarie — reprezintă, fără îndoială, o certă biruință a încercatului popor laotian care a luptat cu eroism pentru dreptul de a fi singurul stăpîn al destinelor sale. Drumul străbătut a fost presărat cu multe obstacole pentru că această țară, acoperită de păduri și munți, a dobîndit o valoare strategică deosebită în jocul politic (și cu implicații militare) a cărui miză o reprezenta influența asupra acestei zone. Cînd în 1866 amiralul La Grandière a trimis o expediție pe Mekong, operațiunea servea țelurile clasice ale unui colonialism care se simțea periclitat de concurenții săi. Dar cînd Washingtonul și-a plasat oamenii săi la Vientiane, în anii de după ultimul război mondial, obiectivele nu se limitau la „țara celor un milion de elefanți". Laosul însemna o poziție de mare utilitate în confruntarea din Indochina dar particularitățile sale au obligat Pentagonul să acționeze cu un plus de prudență și să caute formule de acoperire. „Războiul secret" n-a putut, totuși, camufla mobilurile intervenției și pe promotorii ei. Sfîrșitul acestui război îl cunoaștem — forțele patriotice și-au demonstrat invincibilitatea iar teritoriul controlat de ele cuprinde cea mai mare parte a țării. Valea Ulcioarelor, șoseaua nr. 9, platoul Bolovens s-au înscris în cronica unei lupte care a transformat eroismul într-un act cotidian.**

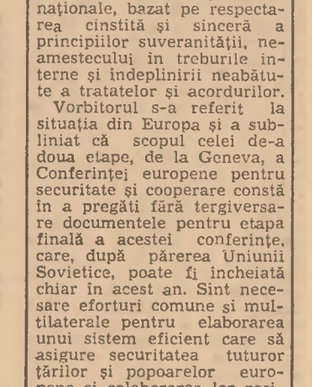


**Firește, distrugerile și pierderile de vieți ar fi putut fi evitate dacă prevederile acordurilor de la Geneva cunoșteau o strictă aplicare. Dar ele au fost nesocotite, dreapta laotiană și sprijinitorii ei de peste hotare refuzînd să țină seama de interesele naționale. Încheierea conflictului militar din Vietnam a favorizat revenirea la pace în Laos. Formulele negociate la Vientiane poartă pecetea specificității naționale, țin seamă de realitățile locale și creează posibilități pentru o dezvoltare pașnică. Pornindu-se de la situația de fapt — existența a două zone, controlate de Frontul Patriotic Laotian (Neo Lao Hak-sat) și de administrația de la Vientiane — s-a decis constituirea unui guvern provizoriu de uniune națională și a unui consiliu consultativ politic național. Cele două părți vor avea o reprezentare egală în ambele organisme. Formula guvernului de uniune națională nu este nouă. Ea a mai fost utilizată în 1957 și 1962. În ultima variantă (1962) patrioții aveau doar doi miniștri și doi secretari de stat. De astă dată reprezentarea lor este egală cu cea a părții de la Vientiane, ceea ce reflectă modificările produse în situația din Laos. Potrivit ziarului LE MONDE, forțelor patriotice li s-au atribuit ministerele afacerilor externe, lucrărilor publice și transporturilor, economiei și planului, informațiilor, turismului și propagandei, cultelor. Fiecare ministru va fi secondat de un secretar de stat aparținînd celeilalte. Guvernul va avea, printre altele, misiunea de a pregăti o consultare electorală care să permită formarea unei echipe ministeriale definitive. O prevedere esențială este cea privind retragerea trupelor, străine în 60 de zile (inclusiv a personalului militar afectat ambasadelor de la Vientiane) și desființarea faimoaselor „forțe speciale" de genul celor create și finanțate de C.I.A. Ambele părți vor dispune de unități armate în Vientiane și Luang Prabang iar o poliție va fi formată avînd o componență perfect egală (1 000 de oameni de fiecare parte la Vientiane și 500 la Luang Prabang). Un ansamblu de măsuri reglementează aspectele pe multiple planuri — politic, militar, administrativ și juridic.**

**Semnarea documentului a fost întîrziată de opoziția dreptei de la Vientiane. O ultimă tentativă de a bloca procesul reconcilierii l-a reprezentat puciul falimentar declanșat de la Bangkok. O mare parte a armatei nu a urmat pe autorii loviturii de stat și în acest mod a devenit posibilă eliminarea ultimelor obstacole.**

**Viitorul Laosului depinde de respectarea angajamentelor asumate, de încetarea deplină a amestecului străin. Prințul Suvana Fuma a declarat că „poporul laotian a obținut în sfîrșit mult dorita pace" iar Fumi Vongvicit, reprezentantul forțelor patriotice, a subliniat că protocolul semnat este un document menit să aducă înțelegerea națională, pacea, neutralitatea, independența, democrația și prosperitatea în Laos.**

**Laotienii cunosc bine lecțiile unui trecut apropiat și sînt hotărîți să deschidă un capitol al păcii în istoria zbuciumată a Laosului. Oamenii care au știut să lupte și să învingă în Valea Ulcioarelor, care au suportat privațiunile existenței în grote, care au dat nenumărate jertfe într-o îndelungată bătălie, vor ca „țara celor un milion de elefanți" (și pe care un ziarist francez a denumit-o „țara celor un milion de probleme") să nu mai devină niciodată scenă a unui război.**

**EUGENIU OBREA**

*Luptător din forțele patriotice: de strajă independenței țării.*

# Dezbaterile Consiliului de Securitate

Consiliul de Securitate s-a întrunit din nou marți pentru a continua dezbaterile asupra plîngerii depuse de misiunea permanentă a Cubei pe lîngă O.N.U., în legătură cu actele de violență de care au fost supuse, în urmă cu o săptămînă, Ambasada cubaneză de la Santiago de Chile și un cargou cubanez. Ca și în prima zi a reuniunii, majoritatea vorbitorilor au condamnat actele de violență comise de autoritățile militare chiliene, subliniind ilegalitatea lor în raport cu normele de drept internațional.

Datorită deschiderii sesiunii Adunării Generale, Consiliul de Securitate și-a suspendat dezbaterile, pînă la o dată ce se va anunța ulterior, urmînd ca între timp să se desfășoare consultări între delegații pe marginea subiectului supus dezbaterii.

**Oberwartul, orășel pitoresc situat în provincia austriacă Burgenland, găzduiește în intervalul 15—23 septembrie „Zilele românești". În principala sală publică a orașului, Kontaktszentrum, au fost inaugurate trei expoziții românești — de carte, turistică și de artă populară — care beneficiază de un mare aflux de vizitatori. Concomitent, în școlile orașului, sînt prezentate filme documentare despre țara noastră. O mențiune particulară pentru o acțiune interesantă, organizată tot în rîndurile tineretului școlar — concursul „Cunoașteți România", care prilejuiește elevilor lărgirea orizontului lor de cunoștințe despre cele mai variate domenii ale vieții românești.**

## PE SCURT

● ÎN CONFORMITATE cu acordul indo-pakistanez din 29 august a.c., aprobat și de guvernul Republicii Bangladesh, miercuri a început prima fază a programului de repatriere a prizonierilor de război și a unor grupuri de persoane civile între țările din regiune.

● **MIERCURI după-amiază s-a desfășurat la Paris reuniunea săptămînală a Consiliului de Miniștri al Franței. La încheierea lucrărilor, purtătorul de cuvînt al guvernului, Olivier Stirn, a arătat că președintele Pompidou a prezentat Consiliului rezultatele vizitei efectuate în Republica Populară Chineză. În legătură cu aceasta, președintele Franței a subliniat „cordialitatea primirii care i-a fost rezervată de către guvernul și poporul chinez". Președintele Franței a declarat totodată că întrevederile sale cu președintele Mao Tzedun și cu premierul Ciu En-lai au constituit tot atîtea dovezi privind importanța relațiilor între cele două țări.**

● GENERALUL Juan Domingo Peron, fost președinte al Argentinei și actual candidat al mișcării justițialiste la funcția de șef al statului pentru alegerile din 23 septembrie, a avut o întrevedere cu trei membri ai Comitetului Central al Partidului Comunist din Argentina.

Cu acest prilej, conducătorii partidului comunist și-au făcut cunoscută, în mod oficial, hotărîrea de a sprijini candidatura generalului Peron în perspectiva apropiatelor alegeri prezidențiale.

● **SURSE OFICIALE din Amman, reluate de agențiile de presă internaționale, informează că, în cadrul amnistiei decretate de regele Hussein al Iordaniei, a fost eliberat din închisoare Abu Daoud, unul dintre liderii organizației palestiniene „Al Fatah".**

REDACȚIA ȘI ADMINISTRAȚIA: București Piața „Scînteii". Tel: 17.60.10. 17.60.20. Abonamentele se fac la oficiile poștale și difuzorii din întreprinderi și instituții — Tiparul: Combinatul poligrafic „Casa Scînteii".
Cititorii din străinătate pot face abonamente prin „ROMPRESFILATELIA" — Serviciul Import Export Presă — București — Calea Griviței nr. 64—66 POB — 2001.