Biblioteca Municipală Dev
SALA DE LECTURĂ

Proletari din toate țările, uniți-vă !

Scînteia tineretului

ORGAN CENTRAL AL UNIUNII TINERETULUI COMUNIST

ANUL XXIX. SERIA II. Nr. 7582 | 4 PAGINI — 30 BANI | VINERI 5 OCTOMBRIE 1973

VIZITA PREȘEDINTELUI REPUBLICII INDIA

În cea de-a doua zi a vizitei oficiale întreprinse în țara noastră la invitația președintelui Consiliului de Stat al Republicii Socialiste România, Nicolae Ceaușescu, și a tovarășei Elena Ceaușescu, președintele Indiei, dr. Varahagiri Venkata Giri, a fost oaspete al meleagurilor sucevene, păstrătoare ale unor străvechi mărturii de civilizație și cultură românească. Prilej de a cunoaște unele momente ale istoriei poporului român, vizita în nordul Moldovei a oferit totodată înaltului oaspete ocazia de a lua un contact direct cu realitățile economico-sociale ale României socialiste, de a aprecia sentimentele de deosebită prietenie și stimă pe care poporul român le nutrește față de poporul indian, față de eforturile sale de a-și făuri o economie modernă, de-sine-stătătoare.

Înaltul oaspete a fost însoțit în această vizită de Miron Constantinescu, vicepreședinte al Consiliului de Stat, Constantin Stătescu, secretarul Consiliului de Stat, Petre Tănăsie, ambasadorul României în India, general-locotenent Constantin Popa, locțiitor al șefului Marelui Stat Major, de alte persoane oficiale.

Împreună cu șeful statului indian, la vizita în județul Suceava, au participat Surendra Pal Singh, ministru de stat la Ministerul Afacerilor Externe al Indiei, V. Shanker Giri, membru al Parlamentului, împreună cu soția, Swaraj Gopala-Krishna, Vishnu K. Ahuja, ambasadorul Indiei la București, precum și alte persoane oficiale din suita sa.

Avionul special cu care a călătorit președintele Indiei a aterizat pe aeroportul Salcea. În întîmpinarea sa, a celorlalți oaspeți au venit Miu Dobrescu, președintele Comitetului Executiv al Consiliului Popular Județean Suceava, Ion Siminiceanu, primarul municipiului, alți reprezentanți ai organelor locale de stat.

Ca semn al ospitalității poporului nostru, potrivit tradiției românești, președintelui Indiei i se oferă pîine cu sare, precum și buchete de flori; numeroși sucevenі aflați pe aeroport fac șefului statului indian o călduroasă primire, aclamînd pentru prietenia româno-indiană.

Pe frontispiciul aerogării, în limbile română și hindi, era înscrisă urarea „Bun sosit în județul nostru Excelenței Sale, dr. Varahagiri Venkata Giri, președintele Republicii India".

În drum spre Suceava, la trecerea prin partea de nord a orașului, unde în anii din urmă s-au înălțat importante uzine, oaspeții au ocazia să cunoască aspecte ale dezvoltării economice a orașului Suceava, rezultat al politicii consecvente de industrializare socialistă promovată de statul nostru.

În comuna Marginea, vestită atît în țară, cît și peste hotare pentru arta meșterilor populari de aici, președintele Varahagiri Venkata Giri, persoanele oficiale române și indiene care îl însoțesc, se opresc și fac o scurtă vizită la atelierele unde se făurește renumita ceramică neagră. Șeful statului indian admiră creațiile meșterilor ceramiști, stă de vorbă cu ei, interesîndu-se îndeaproape de tradițiile acestei arte, îi felicită călduros.

Urmînd un pitoresc traseu, coloana oficială se îndreaptă spre Mînăstirea Suceviță.

Aici, președintele Indiei, ceilalți oaspeți sînt întîmpinați de Justin Moisescu, Mitropolitul Moldovei și al Sucevei, care le adresează un cald cuvînt de bun sosit. Subliniind că vizita șefului statului indian reprezintă o dovadă a înaltei prețuiri pe care o acordă valorilor istorice și culturale ale poporului nostru, Justin Moisescu a spus: „Să-mi fie îngăduit să adresez un cald cuvînt de respectuoasă mulțumire președintelui Nicolae Ceaușescu care, invitîndu-vă să vizitați țara noastră, ne-a oferit bunul prilej de a vă avea între noi".

Se vizitează apoi Mînăstirea Suceviță, ctitorie a Movileștilor din secolul 16 păstrătoare a unor neprețuite comori de artă.

În încheierea vizitei, președintele Indiei a consemnat în cartea de onoare a mînăstirii impresiile deosebite pe care i le-a lăsat acest lăcaș de cultură.

De la Suceviță, oaspeții se îndreaptă spre vestita mînăstire Voroneț, frescele sale exterioare, executate de zugravi anonimi, considerate o culme a picturii murale din Evul mediu românesc, rețin îndelung atenția oaspeților.

La reîntoarcerea în Suceava, în onoarea președintelui V. V. Giri, președintele Comitetului executiv al Consiliului popular al județului Suceava, Miu Dobrescu, a oferit un dejun.

Au participat Miron Constantinescu, Constantin Stătescu, membrii misiunii române atașate pe lîngă înaltul oaspete, precum și persoanele indiene care l-au însoțit pe președinte în această vizită.

În timpul dejunului, care s-a desfășurat într-o atmosferă de caldă prietenie, au fost rostite toasturi.

*

Tovarășii Miron Constantinescu și Miu Dobrescu au toastat pentru dezvoltarea prieteniei și colaborării dintre România și India, în sănătatea președintelui Consiliului de Stat, tovarășul Nicolae Ceaușescu și a președintelui Republicii India, dr. V. V. Giri.

Răspunzînd, înaltul oaspete și-a exprimat deosebita satisfacție de a fi putut cunoaște cu prilejul vizitei aspecte ale trecutului și prezentului României. Am remarcat în mod deosebit, a spus el, că oamenii sînt fericiți și mulțumiți, că se bucură din plin atît de independența politică pe care au cucerit-o, cît și de cea economică în care obțin mari succese. Am avut plăcerea să-l cunosc încă cu mai mulți ani în urmă pe șeful statului dv., dl. Nicolae Ceaușescu. El este unul din cei mai înțelepți oameni de stat pe care i-am cunoscut vreodată. În încheierea alocuțiunii, președintele Republicii India a toastat în sănătatea președintelui Consiliului de Stat al Republicii Socialiste România, Nicolae Ceaușescu, pentru continua întărire a prieteniei dintre India și România, subliniind că aceasta servește celor două popoare, păcii și înțelegerii în lume.

Seara, la Casa de cultură din Suceava a avut loc un spectacol de gală în onoarea înaltilor oaspeți.

Programul a cuprins muzică și dansuri populare din diferite regiuni ale țării, oferind solilor poporului indian o imagine sugestivă a originalității și frumuseții folclorului românesc.

După spectacol, în fața Casei de cultură, mii de localnici au făcut din nou înaltilor oaspeți o entuziastă manifestare de simpatie și stimă, aclamînd pentru prietenia româno-indiană.

În cursul serii, președintele Republicii India, Varahagiri Venkata Giri, și persoanele oficiale române și indiene care l-au însoțit în vizita în județul Suceava s-au înapoiat în Capitală.

Un succes de prestigiu

OAMENII MUNCII DIN JUDEȚUL SUCEAVA RAPORTEAZĂ CU MÎNDRIE ÎNDEPLINIREA PLANULUI LA PRODUCȚIA GLOBALĂ INDUSTRIALĂ PE PRIMII TREI ANI AI CINCINALULUI

Telegrama adresată C. C. al P. C. R., tovarășului Nicolae Ceaușescu

În climatul de totală angajare patriotică în care este antrenat întregul nostru popor pentru înfăptuirea mărețelor hotărîri ale Conferinței Naționale a Partidului Comunist Român și ale plenarelor C.C. al P.C.R. care au urmat, pentru îndeplinirea înainte de termen a prevederilor actualului plan cincinal, oamenii muncii din județul Suceava, în frunte cu comuniștii, vă raportează dumneavoastră, mult iubite tovarășe Nicolae Ceaușescu, realizarea pe data de 5 octombrie a.c. a planului producției globale industriale pe primii 3 ani din cincinal. Avansul creat, de 87 de zile, asigură ca pînă la sfîrșitul anului să se obțină o producție suplimentară de 1,6 miliarde lei, concretizată în importante cantități de mangan, barită, mașini-unelte, cherestea, celuloză, hîrtie, mobilă, tricotaje, încălțăminte, conserve, preparate din carne și alte produse.

Învățînd permanent din strălucitul dumneavoastră exemplu de dăruire, angajare patriotică și clarviziune științifică, cu care conduceți națiunea noastră socialistă, măreața operă de făurire a societății socialiste multilateral dezvoltate pe pămîntul României, oamenii muncii de pe aceste frumoase meleaguri mobilizați de organele și organizațiile de partid, vor face totul pentru realizarea înainte de termen a întregului plan cincinal prin punerea în valoare la un nivel calitativ superior a rezervelor materiale și umane de care dispune județul nostru, fiind convinși că prin aceasta își sporesc contribuția la accelerarea ritmului de dezvoltare economică și socială a României socialiste.

Dînd glas sentimentelor de profund atașament față de conducerea partidului, vă asigurăm, mult stimate tovarășe Nicolae Ceaușescu că nu vom precupeți nici un efort pentru înfăptuirea neabătută a politicii interne și externe a partidului și statului nostru, a mărețului program stabilit de Congresul al X-lea și Conferința Națională a Partidului în vederea ridicării României pe cele mai înalte culmi ale progresului și civilizației.

COMITETUL JUDEȚEAN SUCEAVA AL P.C.R.

Elevi și studenți în campania de recoltare

ARGEȘ:

AU RĂSPUNS PREZENT 11 000

— Comandamentul județean de muncă patriotică — ne declară tovarășul Marius Iliescu, prim secretar al Comitetului județean Argeș al U.T.C. a întocmit, conform solicitărilor de forță de muncă făcute de beneficiari, o repartizare judicioasă a elevilor și studenților, unităților agricole și celor de industrializare a legumelor și fructelor venindu-le în ajutor, timp de două săptămîni, peste 11 000 elevi și studenți.

*

În renumitele podgorii ale stațiunii experimentale vitipomicole Ștefănești lucrează alături de salariați, peste 1 000 elevi și studenți. La ferma Goleasca mi s-a spus că fiecare din cele 78 de fete de la Liceul agricol din Curtea de Argeș reușesc să culeagă zilnic cu 110 kg struguri peste norma stabilită (400 kg/zi elev). La Marcea, Izvorani și Văleni — ferme ale aceleiași stațiuni sînt prezente la lucru brigăzi de elevi ai Liceului „Nicolae Bălcescu", Grupul școlar de petrol, Școlii profesionale M.I.U.

La I.A.S. Costești, 400 de elevi ai liceului și ai școlii profesionale din localitate au reușit să recolteze porumbul de pe o suprafață de 35 hectare și strugurii de pe 14 hectare.

Pe cei 319 elevi ai Liceului din Topoloveni i-am întîlnit în secțiile fabricii de conserve din localitate. Constituiți în 13 brigăzi, lucrînd pe două schimburi, harnicii brigadieri nu numai că-și realizează norma — care este aceeași cu cea a muncitorilor — dar obțin și însemnate depășiri zilnice ale planului, auzind la adresa lor, din partea conducerii și salariaților fabricii, numai cuvinte de laudă. Ei au sortat 115 tone legume și fructe, au etichetat peste 200 000 cutii și borcane.

LUCIAN TUDOSE
subredacția „Scînteii tineretului"-Pitești

În comuna Vîrteju, elevi de la Liceul nr. 36 din Capitală la însilozat cartofi.
Foto: O. PLECAN

ȘI DUMNEAVOASTRĂ PUTEȚI PRELUA ACESTE INIȚIATIVE UTECISTE

Combinatul siderurgic Galați

„FIECARE TONĂ DE LAMINATE CU CONSUM MINIM DE METAL!"

Pentru sporirea continuă a zestrei de metal a patriei, colectivul de la Laminorul de benzi la cald a avut inițiativa de a lansa, în cadrul întrecerii socialiste pe anul 1973, chemarea: „Fiecare tonă de laminate să fie realizată cu un consum minim de metal !".

Rezultatele obținute de laminoriști pînă în prezent au depășit cu mult previziunile. Într-un timp record, angajamentul luat în chemare a fost realizat în numai cinci luni de zile.

Un exemplu și mai concludent în acest sens este luna august, cînd s-au obținut în plus 3 000 tone de metal în contul economiei. Cum s-a ajuns aici? Nimic mai simplu, spun laminoriștii. Trecînd însă dincolo de modestia lor vom descoperi că aceste succese sînt rodul unor măsuri tehnologice propuse și adoptate de întregul colectiv al secției. Programarea rațională a formelor, optimizarea regimului de încălzire a bramelor, fixarea celor mai bune dimensiuni de șutare a capetelor, etc. sînt doar cîteva dintre ele.

Evident, inițiativa a fost declanșată pe multiple planuri de activitate, căutîndu-se punctele cu cea mai mare eficiență în economisirea metalului. Așa, de pildă, s-a studiat temeinic posibilitatea reducerii numărului de ore admise pentru opririle accidentale, modalitatea reducerii pierderilor prin arderea încă din start, înlăturarea, pe cît posibil, a rebuturilor de brame, provenite prin scoaterea utilajelor de sub flux sau întinderii de bandă. Rezultatul? Pe luna august numărul de ore afectate opririlor accidentale a fost redus cu 75 la sută, iar pierderile prin ardere cu 0.5 la sută. De asemenea, față de luna aprilie, în luna august s-a înregistrat un minus de 50 la sută rebuturi.

Cifric, toate aceste succese la un loc înseamnă realizarea unei economii de 3 kg de metal pe tona de bandă, față de 1,5 kg, cît își propusese să obțină, la începutul chemării, colectivul L.B.R.-eului.

Toate aceste aspecte mențin cu hotărîre angajamentul luat în întrecerea socialistă de laminoriștii L.B.R.-eului, de a obține, pe tot anul 1973, peste prevederile planului, o economie de metal materializată în 1 400 tone rulouri sau circa 1 300 tone tablă laminată la cald.

VASILE CABURGAN
Subredacția județeană Galați

LA I.P.L. IAȘI

800 DE MII DE LEI ECONOMII DE AUR VERDE

Bătălia împotriva risipei, pentru obținerea unor importante economii de materii prime și auxiliare a constituit o preocupare de seamă și pentru colectivul de muncitori, ingineri și tehnicieni de la Întreprinderea de prelucrare a lemnului din Iași. Mulți oameni acționau potrivit ideii autoliniștitoare că lemnul, oricum, în orice condiții, poate fi totuși folosit. Organizația de tineret a reușit să demonstreze convingător că aruncarea aurului verde în foc pentru a deveni cenușă e o risipă la fel de însemnată și de necugetată ca și obținerea cenușei direct din diamant! Organizația U.T.C. a devenit astfel coautoarea unor economii care se ridică în prezent la peste 800 000 de lei. Din convingerea că așchia nu mai trebuie să sară nici departe și nici aproape de trunchi s-a trecut la o mai judicioasă organizare a producției, la revizuirea generală a procesului și procedeelor tehnologice. În consecință la ora actuală s-a ajuns la înlăturarea totală a rebuturilor, la o descreștere considerabilă a cantității de deșeuri; economiile înregistrate numai la cheltuielile materiale cifrîndu-se la 550 000 lei. Folosirea diagramelor de croire recomandate de Centrul de calcul, croirea centralizată a plăcilor aglomerate din lemn, înlocuirea PAL-ului furnirult cu PAL șpalcuit au dus la obținerea unor randamente sporite, la însemnate economii de material lemnos și furnir. Economiilor însemnate de cherestea estimate în prezent la 500 m.c. li s-au adăugat însemnate creșteri în însăși valoarea calitativă a producției. Introducerea unui sever autocontrol muncitoresc dublat de o restudiere minuțioasă a procesului tehnologic în urma căreia au fost introduse pe scară largă croirea prefabricatelor din cherestea verde pentru a se evita încă de la croire defectele din lemn, diversificarea pieselor de mobilier în vederea utilizării de la bun început a materialelor cu dimensiuni mici, conservarea masei lemnoase în depozitul de cherestea și uscarea acesteia, aplicarea lacurilor prin imersie sînt numai cîteva din inițiativele care s-au zidit în calea risipelor de orice fel, la temelia unor sporuri calitative evidente.

Aceeași simplificare a procesului tehnologic despre care am vorbit a determinat, de asemenea, un important cîștig de timp; îndeplinirea sarcinilor anuale cu 45 de zile mai devreme fiind de pe acum o certitudine.

ION CHIRIAC

Tradiția nu este totdeauna un bun sfătuitor pentru orientarea profesională a elevilor de azi!

Ce profesiune îmi aleg? Alegerea este cu atît mai greu de făcut cu cît tabloul specializărilor devine cu fiecare zi mai complex, mai atrăgător prin multiplele posibilități pe care le oferă. De aceea este necesară o documentare foarte minuțioasă oferită tinerilor care pășesc în viață și care trebuie să știe ce pot și ce vor.

La Liceul teoretic „Andrei Mureșanu" din Dej, vizita noastră surprinde pe elevele anului III D chiar în timpul practicii productive. Ce fac fetele? Cos matricole! Nimeni nu minimalizează o asemenea activitate de autodotare, totuși, de ani de zile elevele acestui liceu nu cunosc în orele de practică decît acul de cusut și rețetele culinare.

— Asta e tradiția, ne spune Ion Mureșan, directorul liceului. Lăcătușeria, electrotehnica (pentru care există ateliere în școală) sînt rezervate băieților, fetele trebuie să devină gospodine.

Care este opinia elevelor? Mariana Patachi ne spune:

— De doi ani nu facem decît să învățăm gospodărie. Nu-i rău, dar asta se învață relativ repede și noi vrem să facem cunoștință și cu cîteva meserii, să le spunem „masculine", deși adjectivul nu se mai potrivește. Este greu de crezut, totuși noi nu cunoaștem nici măcar un „inventar minimal" de profesiuni.

Situație inexplicabilă. În programa școlară sînt incluse aproape 30 de ore de dirigenție, din care cîteva ar fi putut trata

MIHAELA COMAN

(Continuare în pag. a II-a)

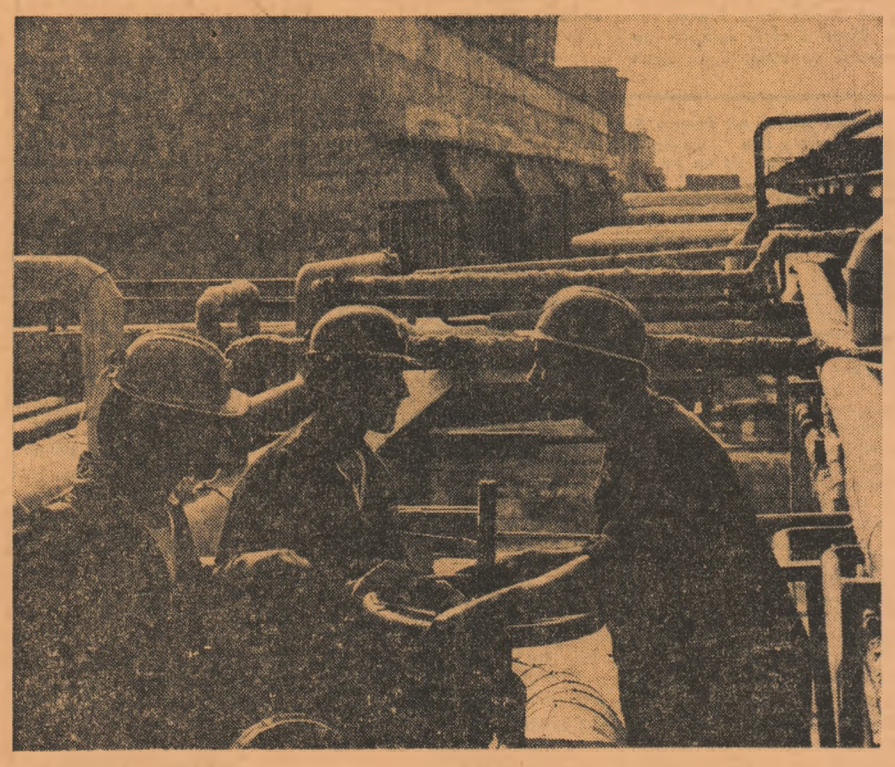

Hala de compresoare din cadrul Combinatului de îngrășăminte chimice Slobozia.
Foto: AGERPRES

GESTURI

de MIHAI STOIAN

Am văzut, de curînd, un film documentar — cine-verité — care nu-și propusese să surprindă fapte senzaționale, zboruri cosmice sau plonjări grave în adîncul oceanelor, ci, pur și simplu, cu ajutorul necruțătorului „ochi" — aparatul de filmat... pe ascuns — să înregistreze pe peliculă anumite **gesturi de-ale noastre, cotidiene,** cărora, altminteri, nu prea le dăm suficientă atenție. Întrebarea pe care mi-am pus-o, după vizionare, ar putea fi astfel formulată: „Dar merită sau nu merită gesturile acestea, cu o pondere aparent neînsemnată în existență, să dobîndească o atenție egală cu cea acordată marilor gesturi, gesturilor fundamentale?" Întrebarea conține parcă și răspunsul: „Da, merită, pentru că și **un gest mic îl definește** pe cel care-l face".

În ierarhia mișcărilor zilnice, un gest mărunt poate căpăta o amploare maximă, în vreme ce un gest hotărîtor — dar firesc — poate trece neobservat. Deci, logic, nu putem să ne purtăm oricum, numai și numai fiindcă, de pildă, la un moment dat nu mă aflu în... cartierul meu, în uzina mea, în preajma școlii mele, și nimeni nu mă cunoaște, iar gesturile

(Continuare în pag. a III-a)

ELEVI ȘI STUDENȚI ÎN CAMPANIA DE RECOLTARE

Ajutorul a venit la timp

Ioan Dărăbonț, șeful fermei legumicole Simeria Veche ne mărturisește că anul acesta se numără printre cei mai grei din viața sa. În primăvară, explica el, după ce au fost însămînțate toate culturile și oamenii priveau cu mîndrie cum cresc sub ochii lor au început niște ploi interminabile care au transformat ferma într-un imens lac. Cu eforturi supraomenești, culturile au fost salvate, dar nu pentru multă vreme, căci a venit așa, pe neașteptate, o grindină care a fost mai rea decît focul. O mare parte din suprafață trebuia reînsămînțată.

— **Aceasta a făcut, afirma tînărul inginer, ca acum să avem de culese nu numai gogoșari, ardei ori rădăcinoase, adică legume de toamnă, ci și castraveți, fasole a căror recoltare cer un volum mare de lucrări manuale.**

Cei care ne-au scos din impas au fost elevii Liceului din Simeria. La chemarea Comitetului orășenesc al U.T.C., au ieșit la recoltat încă înainte de a începe anul școlar. În medie, pe cîmp ies zilnic 180—200 de persoane, dar cînd necesitățile o cer, numărul lor ajunge și la 800, adică întregul efectiv al liceului.

Fasolea verde a fost culeasă și ea pînă la ultima păstăie de pe cele 6 hectare, obținîndu-se o producție de 18 tone. Au mai rămas gogoșarii, ardeii și rădăcinoasele, dar și aici activitatea e în toi. Conduși de îndrumătoarele Valeria Nagy și Rafila Stoienescu, de Roza Turcu, activistă a comitetului județean al U.T.C., elevii se întrec în hărnicie cu salariații fermei. În cele cîteva zile de cînd a început recoltatul rădăcinoaselor ei au scos, sortat și livrat pieței, peste 10 tone de morcov. Se cer eforturi mari pentru că pămîntul e tare ca piatra. Au promis că în cîteva zile vor scoate și cele 120 tone de morcov care se mai găsesc în pămînt.

— Sîntem de la țară! — ne spun Mariana Petruțescu și Cornelia Murar din clasa XII-a. Cum să stăm nepăsătoare la truda părinților noștri, a celorlalți oameni din agricultură care ne asigură hrana?

AL. BĂLGRĂDEAN

Bățenaru Gabriela, elevă în anul I la Liceul din Fierbinți, sortînd struguri la I.A.S. Urziceni.
Foto: O. PLECAN

NORMELE LA CULESUL STRUGURILOR AU FOST MODIFICATE

La C.A.P. Negureni, județul Constanța, elevii de la Școala generală din comună recoltează zilnic un vagon de struguri, ajutîndu-i pe părinții lor cooperatori la stringerea recoltei din acest an. În tabăra de la Ostrov, (ce cuprinde cele 10 ferme ale I.A.S. Ostrov) unde lucrează peste 2 000 de elevi și studenți se desfășoară o muncă intensă pentru recoltarea strugurilor din soiurile timpurii. Deviza tuturor e „mai iute, mai bine". Norma de 60 de lădițe cu struguri cît era prevăzută pentru o studentă a fost depășită ajungînd la 80—100 lădițe, ceea ce înseamnă 500 kg. struguri.

Moment festiv la ferma nr. 8 a I.A.S. Ostrov. Eleva Rodica Vijulici a împlinit de curînd vîrsta majoratului. Cu acest prilej, brigada artistică a susținut un frumos program artistic. Condițiile de cazare sînt bune. Complexul de la Lipnița, intrat în acest an în funcțiune, dispune de dormitoare, cantină și bucătărie. La I.A.S. Murfatlar lucrează elevi de la Școala profesională C.F.R. și Liceul Ovidiu din Constanța. Elevii de la Liceul „Mihai Eminescu" din Constanța lucrează zilnic la I.A.S. Nazarcea recoltînd în medie o cantitate de 4 vagoane de struguri.

MARIAN VASILE

DIN CARNETUL CORESPONDENTULUI VOLUNTAR

Pe traseele județului Dîmbovița

De la Omul pînă la Potlogi, în inima cîmpiei, unde găsim renumitul palat brîncovenesc, meleagurile dîmbovițene, leagăn de istorie și cultură, oferă prietenilor turismului adevărate lecții de patriotism. Tîrgoviștea rămîne o Florență românească în toate ipostazele sale. La Tîrgoviște s-au născut și au creat scriitori din epoca redeșteptării noastre naționale: poeții Văcărești, Vasile Cîrlova, Ion Heliade Rădulescu, Grigore Alexandrescu și alții. Tîrgoviștea a găzduit cu generozitate și începuturile creatoare ale altor fii de seamă ai culturii noastre. La Mănăstirea Dealu odihnește capul lui Mihai Viteazul. Iar rîul Ialomița a dat pentru prima dată sclipiri de lumină, din prag de munte, de la acel Dobrești, gazdă primitoare a Bucegilor în care trăiesc de veacuri Zănoage, chei și poteci de basm.

Ne-am adresat tovarășului Gheorghe Tudor, vicepreședintele agenției B.T.T. Dîmbovița, să ne recomande pentru început cîteva trasee turistice în județul Dîmbovița.

— Județul nostru este vizitat de mii de turiști din țară și de peste hotare. Un traseu care oferă surprize, desigur plăcute, este Tîrgoviște — Pucioasa — Pietroșița — Cheile Zănoagei — Padina. La Tîrgoviște se poate vizita Complexul muzeistic Curtea Domnească (aici, printre altele se poate viziona un inedit spectacol de sunet și lumină „La porțile istoriei"), Biserica Stelea, Muzeul scriitorilor tîrgovișteni, Muzeul tipariului și al cărții vechi românești (unic în țară), casa-atelier pictor Gheorghe Petrașcu. Mănăstirea Dealu. Lîngă Pucioasa, la Vulcana Pandele, se poate vizita casa-atelier gravor Gabriel Popescu. Apoi orașul Pucioasa, de la poalele Pătranei, renumită stațiune balneo-climaterică. Pe traseu s-au dat în folosință hotelurile de la Pucioasa și Moroeni. Pe traseul Tîrgoviște — Găești — Titu — Potlogi — Văcărești — Tîrgoviște întîlnim popasurile turistice de la Dragodana și Mătăsaru, se poate vizita, printre altele, expoziția permanentă în casa unde a trăit scriitorul I.C. Vissarion, de la Costești din Vale, Palatul brîncovenesc de la Potlogi, casa pictorului Nicolae Grigorescu de la Pitaru, Biblioteca de poezie românească „Ienăchiță Văcărescu" și Parcul Văcărești, de la Văcărești. Pe traseul Tîrgoviște — Moreni — I.L. Caragiale se poate vizita orașul Moreni, centru petrolier, centru al mișcării muncitorești, unde găsim și un muzeu al petrolului, la I.L. Caragiale expoziția permanentă dedicată marelui dramaturg, fiu al meleagurilor dîmbovițene.

— Ce acțiuni ați întreprins pentru ca turismul pentru tineret să-și atingă rosturile sale?

— Conștienți de contribuția activă pe care turismul o poate aduce la formarea calităților morale, a deprinderilor folositoare în viață și muncă, în lărgirea orizontului de cunoștințe, la dezvoltarea multilaterală a tinerilor, agenția B.T.T. Dîmbovița și-a îndreptat atenția în direcția antrenării unor mase largi de tineri, în condiții optime și larg accesibile, la acțiunile turistice. Numai în primele șapte luni ale acestui an au participat la acțiunile turistice organizate direct de agenție peste 20 000 de tineri. Astfel, cercurile de turism ale organizațiilor U.T.C. de la I.U.P. Tîrgoviște, „Steaua electrică" Fieni, Fabrica de frigidere Găești, Grupul școlar petrol Moreni au reușit să antreneze numeroși tineri la acțiunile de acest gen. Sporește rolul organizațiilor U.T.C. în îndrumarea cercurilor de turism, care, pe lîngă activitățile propuse, trebuie să se afle într-un permanent dialog cu tinerii, pentru a le cunoaște preferințele și, în funcție de acestea, să-și conceapă programele de activități. În ceea ce privește realizarea planului fizic, au fost antrenați un număr de 15 800 de tineri, mai mult decît în aceeași perioadă a anului trecut, iar planul valoric a fost realizat în proporție de 101 la sută. La concursul „Floarea de colț" au fost antrenați 830 de tineri; 400 dintre aceștia sînt posesori ai brevetului și insignei gradului II. Cu toate acestea, trebuie să recunosc deschis, mai sînt organizații U.T.C. și cercuri de turism care nu s-au preocupat suficient de organizarea de activități turistice.

Turismul pentru tineret

— Ce ne puteți vorbi de popularizarea obiectivelor turistice și economice ale județului în rîndul tinerilor?

— Pentru valorificarea potențialului turistic al județului am organizat excursii de mai multe zile sau deplasarea cu autocarele pe principalele trasee ale județului. S-au vizitat monumentele istorice și obiectivele industriale ale Tîrgoștelei. N-au fost ocolite nici celelalte orașe ale județului. Chiar și la cabanele dîmbovițene s-au organizat excursii. Agenția B.T.T. Dîmbovița are pe agenda sa de lucru o serie de probleme pentru rezolvarea cărora trebuie să primească un sprijin eficient din partea tuturor organizațiilor, a tuturor tinerilor.

MIHAIL I. VLAD
subredacția Dîmbovița

LA ÎNTREPRINDEREA CHIMICĂ „SINTEZA" ORADEA

Competitivitate prin cercetări proprii

Produsele Întreprinderii chimice „Sinteza" din Oradea sînt cunoscute tot mai mult, în ultimii ani, pentru calitatea lor deosebită în peste 30 de țări din Europa, Asia, Africa, America. „Specialitatea" chimiștilor orădeni o constituie medicamentele, produsele fitofarmaceutice — în special insecticide și antidăunători pentru agricultură — precum și, în ultima vreme, pigmenții, coloranții organici, vopselele — materiale cu o înaltă tehnicitate de fabricație și cu o bună vandabilitate pe piața internațională. Cum contribuie sectorul de cercetare al întreprinderii la creșterea competitivității produselor proprii, la penetrația lor către noi beneficiari, prin îmbunătățirea parametrilor calitativi, conform normelor mereu mai exigente ale schimburilor internaționale — iată o întrebare cu profunde rezonanțe pentru tînărul colectiv al sectorului de cercetări.

O ilustrare semnificativă a acestei contribuții am întîlnit-o chiar în zilele vizitei mele. În uzină intrase în probe tehnologice o nouă secție: cea de producere a halangerurilor de alchil, substanțe de o mare importanță pentru economia națională. Clorura de metil, de exemplu, agent frigorific folosit în toate întreprinderile de prelucrare a cărnii, furnizată numai de uzina orădeană, este solicitată intens de toți beneficiarii. Clorura de etil este un prețios intermediar la fabricarea medicamentelor. Or, toate aceste substanțe se fabricau după un procedeu învechit, în instalații care erau depășite cu mult de solicitările beneficiarilor. Iată de ce cercetătorii și-au pus problema realizării unei tehnologii, de mare randament și eficiență.

— Rezolvarea problemelor curente și de perspectivă ale producției, îmi spunea tovarășul **Dumitru Moisa, inginerul șef al întreprinderii**, în special cele privind creșterea continuă a calității și, implicit, a competitivității produselor noastre, precum și îmbunătățirea condițiilor economice de obținere a acestora constituie sarcinile sectorului de concepție al întreprinderii. Și trebuie să vă spun aceste sarcini au fost rezolvate întotdeauna cu maximum de responsabilitate, cu rezultate dintre cele mai bune.

Că într-adevăr așa stau lucrurile o dovedește o scurtă examinare a celor mai noi realizări ale acestei secții. Iată numai cîteva exemple. Aspirina, medicament al cărui consum înregistrează cifre record în întreaga lume, care constituie de mulți ani unul dintre numeroasele „articole de export" orădene și care se bucură de mare faimă, este solicitat tot mai mult de beneficiari într-o nouă formă: cristalizată în cristale cubice, nu aciculare. Avantajele tehnologice justifică pe deplin aceste pretenții. Obținerea noii forme este însă departe de a fi simplă. La Oradea ea a necesitat cercetări îndelungate și modificarea substanțială a tehnologiei de fabricație. Răspunzînd însă prompt cerințelor beneficiarilor, întreprinderea nu numai că și-a consolidat reputația, dar a reușit să-și atragă noi cumpărători. În aceeași situație se află și alte produse destinate exportului. Firme străine au solicitat, de exemplu, ca insecticidele să fie produse în concentrații mult mai mari de substanță activă sau să reziste condițiilor climaterice specifice țării respective. Toate aceste solicitări au impus modificări ale tehnologiei, eforturi de concepție, rezolvarea, de la caz la caz, a unor probleme dificile. „Dar tocmai prin această versatilitate a producției, opinia inginerul principal **Vasile Iancu** din cadrul sectorului de cercetare, bazată pe cercetările proprii, se poate asigura satisfacerea exigențelor diferiților beneficiari, extinderea desfacerii produselor întreprinderii în străinătate". Opinie pe deplin valabilă, confirmată de altfel și de creșterea continuă a exporturilor uzinei.

Ponderea cea mai însemnată a activității de cercetare din cadrul laboratorului uzinal o constituie însă rezolvarea problemelor de perspectivă. Produsele cercetate în prezent, în laborator sau în stația pilot, sînt viitoarele produse ale întreprinderii. Or, este esențial ca acestea să aibă, în momentul ieșirii lor pe piață, un caracter de noutate, să fie pe deplin competitive la nivelul exigențelor pieței de peste cîțiva ani. Evident, aici aportul cercetării este hotărîtor.

După cum aveam să aflu, în prezent se desfășoară cercetări intense în direcția pregătirii viitoarele articole de export. În acest domeniu, chimiștii orădeni au deja o experiență deosebită. Pe baza unei tehnologii originale, realizată în colaborare cu specialiștii de la ICECHIM, la „Sinteza" va fi lărgită, pînă în 1975, producția unor antidăunători extrem de solicitați, iar în 1976 în cataloagele întreprinderii vor figura încă două noi sortimente.

Aceleași preocupări de viitor și în alte domenii de vîrf ai chimiei: cel al medicamentelor). Cercetătorii orădeni au realizat o nouă tehnologie de fabricare a acidului salicilic, brevetată în țări ca Cehoslovacia, Franța, India, Egipt a cărei aplicare în producție va însemna un aport de 12 500 tone din acest prețios medicament anual. Noul procedeu asigură nu numai o calitate corespunzătoare celor mai exigente norme internaționale, ci și o productivitate de 4 ori mai mare față de vechiul procedeu folosit la „Sinteza".

Ceea ce impresionează la uzina orădeană este faptul că multe dintre cele mai importante probleme ale cercetării, ale viitoarei dezvoltări ale producției, sînt încredințate unor tineri aflați la începutul carierei, uneori chiar în anii de stagiatură. Este cazul inginerei **Maria Pusztai**, una dintre coautoarele noii instalații de purificare a acidului salicilic, care a venit în uzină abia de un an.

— Este adevărat, explică ea cu modestie, că și în facultate m-am ocupat de problemele fabricării acestui produs. Chiar și lucrarea de diplomă era axată pe această temă. Apoi, o practică și primele luni de activitate pe care le-am petrecut chiar în secția de acid salicilic, m-au familiarizat și mai mult cu această chestiune. Lucrînd apoi cu colegii mei cu mai multă experiență am reușit să nu mă mai simt o începătoare.

Despre satisfacția de a fi investit cu responsabilități deosebite, încă din primii ani de meserie, mi-a vorbit și inginerul **Vasile Horvath** — care, mi s-a explicat, a contribuit mult la realizarea unui produs nou, intens solicitat de numeroși beneficiari, destinat tratării apelor reziduale din cele mai diferite domenii industriale — ca și mulți dintre la fel de tinerii săi colegi. O satisfacție de loc facilă, dar pe deplin justificată, aici, la uzina „Sinteza".

PETRE JUNIE

PRODUSELE ROMÂNEȘTI pe meridianele LUMII

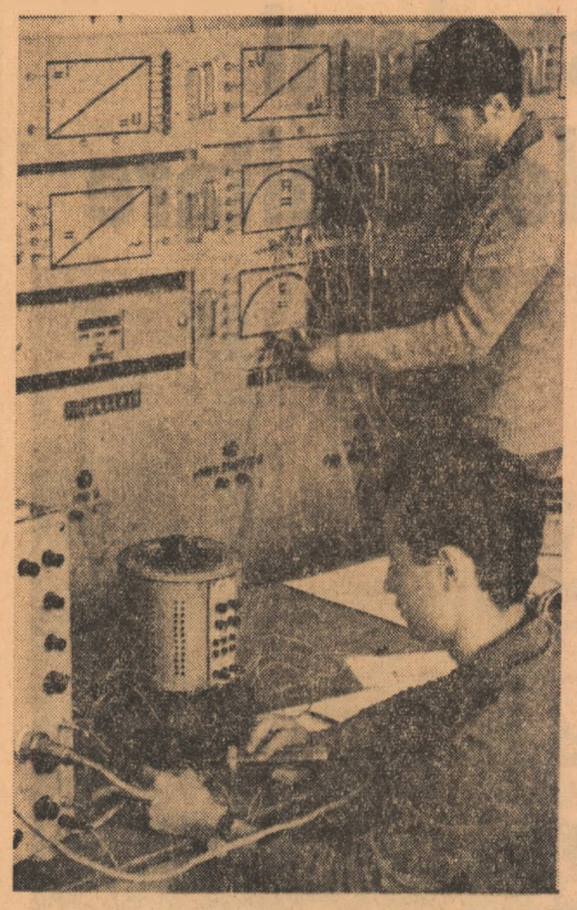

Secția de calculatoare electronice din cadrul Institutului politehnic Timișoara.
Foto: AGERPRES

ORIENTAREA PROFESIONALĂ

(Urmare din pag. 1)

alegerea unei profesiuni. Dar... în anul școlar trecut dirigenția a fost înlocuită cu limba engleză, „pentru că tovarășa profesoară era navetistă". O flagrantă încălcare a regulamentului școlar, care s-a prelungit de-a lungul unui întreg an, fără ca cineva din colectivul de profesori să încerce vreo remediere a situației.

Ținînd seama de faptul că problemele elevilor nu au putut fi discutate într-un dialog profesor-elev, am crezut că organizația U.T.C. a clasei a încercat să umple aceste goluri, punînd pe ordinea de zi a adunărilor întîlniri cu oameni ai muncii, dezbateri, vizite la obiective industriale. Totuși...

— Orientare profesională?! Nu am inclus această temă în planul nostru, ne spune Daniela Sfetcu, secretara organizației U.T.C. a clasei, pentru că colegele mele știu deja ce vor să devină și se pregătesc serios pentru asta.

Într-adevăr, ce profesiuni și-au ales elevele anului III D? Clasa este împărțită aproape în mod egal în trei grupe: medicină, filologie și ultima, ceva mai eterogenă, însumînd preferințe pentru Institutul de arte plastice, Facultatea de geografie și Școala tehnică de asistente medicale de la Bistrița (pentru că nu-i departe de casă). Deci, 3—4 profesiuni. Cum să explicăm această monotonie, decît prin ignorarea atîtor meserii care, deși noi, stîrnesc interesul tinerilor care știu ceva despre ele? Cîte elevi cunosc atribuțiile unui operator chimist, ale unui muncitor electronist sau ale unui programator?

Mai sînt doi ani pînă cînd elevele-gospodine ale anului III D vor termina liceul. Poate că în acest răstimp atelierele de electrotehnică și uzinele nu vor mai fi un „Sesam" fără cheie pentru ele și în acest fel vor avea posibilitatea unor discuții documentate asupra orientării profesionale.

ANUNȚ

Din cauza unor lucrări de renovare, de la 2 octombrie Muzeul Peleș din Sinaia va fi închis pentru public pînă la data de 30 octombrie a.c. inclusiv.

Face excepție Secția de Artă Decorativă care poate fi vizitată zilnic între orele 8—16, în afară de luni.

ORA de audiență a Scînteii tineretului

Curuia Ștefan, sat Pușcași, județul Vaslui: Din verificările făcute a rezultat că nu ați fost îndepărtat din serviciu, ci trecut pentru nevoile de producție, de la Huși la lotul Căzănești, fără ca prin aceasta să se creeze repercusiuni asupra salarizării dv. Diferendul dintre dv. și tovarășul inginer Molnar Rudolf, șeful șantierului Moldova, privind necesitatea de a asigura supravegherea tehnică la turnarea continuă a betonului la rezervor, are la bază o lipsă de înțelegere reciprocă.

Pentru rezolvarea problemei cazării pe care o reclamați urmează a vă adresa conducerii șantierului, care a primit indicații în acest sens.

Dutuc Gheorghe, Iași: Vi s-a retras autorizația de funcționare în conformitate cu Instrucțiunile 3. cap. II, în care se precizează că toți conducătorii de unități, instructorii, precum și toți cei care au sarcina de a controla buna desfășurare a instructajului răspund disciplinar în cazul cînd salariații săvîrșesc abateri din cauza neinstruirii. Pentru verificarea cunoștințelor, salariații care lucrează în legătură cu circulația trenurilor cu activitate de manevră, sînt examinați periodic în comisii alcătuite de organe competente. Aceste prevederi, în conformitate cu articolul 9, se aplică și personalului întreprinderilor beneficiare de linii industriale care lucrează în legătură cu circulația trenurilor.

Urmînd deci să fiți examinat, dv. nu v-ați prezentat. Vi s-a retras autorizația, avîndu-se în vedere și abaterile dv. sesizate de C.I.M.P. Iași.

Veți mai putea intra în posesia autorizației de funcționare în funcția de manevrant vagoane numai după ce veți face vizita medicală și psihologică și după o prealabilă examinare profesională, în cazul în care veți dovedi că sînteți corespunzător, dacă avizul întreprinderii va fi favorabil.

Anonim, Liceul teoretic Olteni, jud. Teleorman: Cele sesizate de dv. nu au fost confirmate de organele care au efectuat ancheta. Suma de 65 350 lei, se află depusă la Banca de credit Videle. Contul nr. 39607, în vederea construirii unei săli de sport, și nu pot fi scoși (cum insinuați dv.) și folosiți în alte scopuri. Instrumentele muzicale au fost cumpărate din fondul cultural pentru tineret.

S.N. Ion, sat Sterpoaia, jud. Gorj: În specialitatea dv., vă puteți transfera numai la Grupul școlar minier Motru și nu la Sadu sau Tg. Jiu cum solicitați.

Adresați-vă deci Grupului școlar minier Motru.

DOMNIȚA VĂDUVA

NOTE DE LECTOR

SEMNUL UNEI CORĂBII*)

de GEORGE CHIRILĂ

Dintre multiplele modalități de a scrie poezie se pare că cea care-l prinde mai bine pe George Chirilă este aceea prin care vizează crearea unei atmosfere, extragerea unui peisaj — scăldat în cețuri și lumini difuze — dintr-un timp rămas înapoi. Momente și etape deasupra cărora nu s-a așternut încă uitarea, dar sînt destul de îndepărtate ca să poată fi învăluite într-o atmosferă caldă, devin — prin rememorare — bune pretexte de poezie: „Fîntîna noastră ninge pe acoperișe bruma / o vietate beată de înălțimi se frînge / închisă rana veche mai fumegă și-acuma / și între frunze ochiul înrourat învinge". (Prefigurînd, la ziuă). Ecourile acestei poezii par a veni de undeva din timpuri îndepărtate, multe contururi ale lucrurilor s-au șters și numai sufletul poetului, nemuritor, este menit să-și poarte zborul peste veacuri, adunînd în el suferințele și visele tuturor: „Și noi am uitat să murim seară de seară / la domnul Eminescu plînge steaua / din vechiul veac închis între paltini (...) Sînt marginile clipei ars de foase, / cuvîntul se-nveșmîntă cu-o palidă nădejde: / coboară un copil treptele roase / și ochii lui aud cum iarba crește / și tarba îl primește însingurat și nins" (Coboară un copil). Tonul de „spunere" și de confesiune se convertește în „descrierea" unor peisaje în manieră naivă și de aceea ești trimis cu gîndul la desenele copiilor ori la unele curente din plastica modernă: „O, cum se-arată lumii zăpezile de-acum / asemenea unor fete ce se gătesc mirese, / noi sărutăm cu pleoape suavul lor parfum / robiți unor neliniști și chinuri ne-nțelese. / E-atîta alb în lume și alb încă se cerne / din nevăzute straturi peste pămînt și cer". (Lîngă zăpezi). Nostalgia vîrstelor ori iubirilor duse — predominată a cărții — își găsește aici tîlpare fericite iar autorul se dovedește a fi un bun constructor al versului.

Firește că citind o asemenea poezie în care surpriza vine nu atît din metafora și asociația neașteptată de termeni cît din fluxul continuu al fiorului sentimental, nu poți să nu te gîndești la lirica unor poeți (Esenin, Labiș) și să nu te întrebi dacă, preluînd o formulă, nu se ceri găsite căi noi de explorare o unui film liric (altminteri același dintotdeauna), chiar dacă lectura este plăcută și trezește, adesea, ecouri puternice în sufletul cititorului.

FLORENTIN POPESCU

*) Editura Eminescu, 1973

TELEGRAME

Preşedintele Consiliului de Stat al Republicii Socialiste România, NICOLAE CEAUŞESCU, a trimis tovarăşului WILLI STOPH, preşedintele Consiliului de Stat al Republicii Democrate Germane, următoarea telegramă :

Stimate tovarăşe Stoph,

Alegerea dv. în înalta funcţie de preşedinte al Consiliului de Stat al Republicii Democrate Germane îmi oferă plăcuta ocazie de a vă transmite, în numele Consiliului de Stat al Republicii Socialiste România şi al meu personal, cele mai cordiale felicitări şi urări de sănătate şi succes în activitatea dv. plină de răspundere.

Folosesc acest prilej pentru a-mi exprima convingerea că relaţiile de prietenie frăţească şi colaborare multilaterală dintre Republica Socialistă România şi Republica Democrată Germană vor cunoaşte o dezvoltare şi adîncire continuă, în interesul celor două popoare, al unităţii ţărilor socialiste, al cauzei păcii şi socialismului.

Tovarăşul NICOLAE CEAUŞESCU, secretar general al Partidului Comunist Român, preşedintele Consiliului de Stat al Republicii Socialiste România şi tovarăşul ION GHEORGHE MAURER, preşedintele Consiliului de Miniştri al Republicii Socialiste România, au primit din partea tovarăşilor ERICH HONECKER, prim-secretar al Comitetului Central al Partidului Socialist Unit din Germania, FRIEDRICH EBERT, vicepreşedinte al Consiliului de Stat al Republicii Democrate Germane şi WILLI STOPH, preşedinte al Consiliului de Miniştri al Republicii Democrate Germane, următoarea telegramă :

Stimaţi tovarăşi,

În numele Comitetului Central al Partidului Socialist Unit din Germania, al Consiliului de Stat, al Consiliului de Miniştri şi al poporului Republicii Democrate Germane vă adresăm sincere mulţumiri pentru felicitările cordiale transmise cu ocazia primirii Republicii Democrate Germane în Organizaţia Naţiunilor Unite.

Republica Democrată Germană este conştientă că acest eveniment important constituie un rezultat remarcabil al politicii externe coordonate a comunităţii statelor socialiste, în special a Uniunii Sovietice în cadrul realizării programului de pace elaborat de Congresul al XXIV-lea al Partidului Comunist al Uniunii Sovietice.

Vă mulţumim sincer, stimaţi tovarăşi, pentru sprijinul activ pe care Republica Socialistă România îl acordă Republicii Democrate Germane în lupta sa pentru participarea egală în drepturi la colaborarea pe plan internaţional, îndeosebi în cadrul organizaţiilor internaţionale.

Republica Democrată Germană consideră că este datoria sa internaţionalistă ca, împreună cu ţările socialiste frăţeşti, să aducă o contribuţie constructivă la activitatea Organizaţiei Naţiunilor Unite, în interesul păcii, securităţii şi înţelegerii între popoare.

3 octombrie 1973

Preşedintele Consiliului de Stat al Republicii Socialiste România, NICOLAE CEAUŞESCU, a primit din partea lui CARL AL XVI-LEA GUSTAF, următoarea telegramă :

Mulţumirile mele călduroase pentru simpatia arătată şi pentru coroana de flori depusă ca omagiu defunctului rege Gustaf al VI-lea Adolf.

Preşedintele Consiliului de Stat al Republicii Socialiste România, NICOLAE CEAUŞESCU, a primit din partea preşedintelui Republicii Costa Rica, JOSE FIGUERES, următoarea telegramă :

Mulţumesc călduros Excelenţei Voastre pentru amabilul mesaj de felicitare transmis cu prilejul Zilei Naţionale a Republicii Costa Rica.

Preşedintele Consiliului de Stat al Republicii Socialiste România, NICOLAE CEAUŞESCU, a primit din partea preşedintelui Republicii Cipru, ARHIEPISCOPUL MAKARIOS, următoarea telegramă :

Profund impresionat de amabilul mesaj pe care Excelenţa Voastră mi l-a transmis cu ocazia zilei naţionale a Ciprului, vă adresez dumneavoastră, Consiliului de Stat al Republicii Socialiste România şi poporului român cele mai calde mulţumiri pentru felicitările şi bunele dumneavoastră urări. La rîndul meu vă transmit, în mod cordial, aceleaşi bune urări.

Preşedintele Consiliului de Miniştri al Republicii Socialiste România, ION GHEORGHE MAURER, a trimis tovarăşului HORST SINDERMANN, preşedintele Consiliului de Miniştri al Republicii Democrate Germane, următoarea telegramă :

Stimate tovarăşe Sindermann,

Îmi face o deosebită plăcere să vă exprim, în numele Consiliului de Miniştri al Republicii Socialiste România şi al meu personal, cele mai cordiale felicitări cu ocazia alegerii dv. în funcţia de preşedinte al Consiliului de Miniştri al Republicii Democrate Germane.

Vă urez multă sănătate şi succes deplin în activitatea dv. de înaltă răspundere.

Ministrul afacerilor externe al Republicii Socialiste România, George Macovescu, a primit din partea ministrului afacerilor externe al Republicii Cipru, J. Cristophides, o telegramă prin care acesta îi mulţumeşte pentru felicitările şi urările adresate cu prilejul zilei naţionale a ţării sale.

Joi dimineaţa, George Macovescu, ministrul afacerilor externe, a primit pe Frederico Carlos Carnauba, noul trimis extraordinar şi ministru plenipotenţiar al Republicii Federative a Braziliei în Republica Socialistă România în legătură cu apropiata prezentare a scrisorilor sale de acreditare.

PRIMIRI LA PREŞEDINTELE CONSILIULUI DE MINIŞTRI

Preşedintele Consiliului de Miniştri, Ion Gheorghe Maurer, a primit joi la amiază pe Yochanan Cohen, ambasadorul Israelului la Bucureşti.

La convorbirea cordială care a avut loc cu acest prilej a participat Nicolae Ghenea, adjunct al ministrului afacerilor externe.

Preşedintele Consiliului de Miniştri, Ion Gheorghe Maurer, a primit, joi după-amiază, pe Souheil Ghazzi, ambasadorul Republicii Arabe Siria la Bucureşti, în legătură cu plecarea definitivă a acestuia din ţara noastră.

La primire, desfăşurată într-o atmosferă de cordialitate, a participat Nicolae Ghenea, adjunct al ministrului afacerilor externe.

(Agerpres)

AGENDA

Joi dimineaţa, a părăsit Capitala delegaţia Mişcării Populare a Revoluţiei, partidul de guvernămînt din Republica Zair, condusă de Kiwewa Fumu Koji, membru al Biroului Politic al M.P.R., deputat, care, la invitaţia C.C. al P.C.R., a efectuat o vizită de prietenie în ţara noastră.

La plecare, pe aeroportul Otopeni, delegaţia a fost salutată de tovarăşii Gheorghe Pană, membru al Comitetului Executiv, al Prezidiului Permanent, secretar al C.C. al P.C.R., Lina Ciobanu, membru al Comitetului Executiv al C.C. al P.C.R., Corneliu Mănescu, membru al C.C. al P.C.R., vicepreşedinte al Consiliului Naţional al Frontului Unităţii Socialiste, de activişti de partid.

Au fost prezenţi Bokingi Embeyolo, ambasadorul Republicii Zair la Bucureşti, şi membri ai ambasadei.

Tovarăşul Paul Niculescu-Mizil, vicepreşedinte al Consiliului de Miniştri, ministrul educaţiei şi învăţămîntului, a primit, joi, la Ministerul Educaţiei şi Învăţămîntului, pe Sir William Harpham, directorul Centrului Marea Britanie-Europa de Est, care se află într-o vizită în ţara noastră.

La întrevedere, care s-a desfăşurat într-o atmosferă cordială, a asistat Derick Rosslyn Ashe, ambasadorul Marii Britanii la Bucureşti.

Joi a sosit în Capitală o delegaţie de activişti ai Partidului Comunist Chinez, condusă de tovarăşul Li Da Ciang, membru al Comitetului Central al P.C. Chinez, secretar al comitetului provincial Siciuan al P. C. Chinez, vicepreşedinte al comitetului revoluţionar al provinciei Siciuan, care, la invitaţia Comitetului Central al Partidului Comunist Român, va face o vizită de prietenie în ţara noastră.

La sosire, pe aeroportul internaţional Otopeni, delegaţia a fost salutată de tovarăşii Ion Savu, membru al C.C. al P.C.R., Constantin Vasiliu, adjunct de şef de secţie la C.C. al P.C.R., de activişti de partid.

Erau de faţă Li Tin-ciuan, ambasadorul R. P. Chineze la Bucureşti şi membri ai ambasadei.

La Sinaia au început, joi dimineaţa, lucrările celui de-al III-lea Simpozion internaţional consacrat problemelor actuale şi de perspectivă ale fizicii energiilor înalte şi particulelor elementare. La această manifestare ştiinţifică, organizată sub egida Institutului Unificat de Cercetări Nucleare de la Dubna şi a Institutului de Fizică Atomică din Bucureşti, iau parte aproape 80 de fizicieni din Bulgaria, Cehoslovacia, R. D. Germană, R.P. Mongolă, Polonia, România, Ungaria, U.R.S.S. şi R.D. Vietnam.

Timp de 8 zile, în cadrul şedinţelor în plen şi în seminarii, vor fi dezbătute probleme de o importanţă deosebită ale cercetării din acest domeniu, ale extinderii cooperării dintre fizicieni din ţările participante.

În cadrul lucrărilor simpozionului o zi este rezervată vizitării unor obiective de cercetare şi învăţămînt din Capitală.

În cadrul manifestărilor dedicate împlinirii a 150 de ani de la moartea lui Gheorghe Lazăr — comemorare înscrisă în calendarul UNESCO pe anul 1973 — joi după-amiază a avut loc în Bucureşti, la Muzeul Arhivelor, un simpozion.

Personalitatea eminentului cărturar patriot, prestigioasa sa activitate depusă în slujba şcolii, a fondării învăţămîntului românesc modern au fost evocate de istoricul Vasile Netea, profesorii Gheorghe Pârnuţă, Ilie Popescu Teiuşan, şi Virgiliu Teodorescu, directorul muzeului.

Participanţii la manifestare — istorici, pedagogi, cercetători, elevi — au vizitat, apoi, expoziţia documentară „Gheorghe Lazăr", deschisă în sălile muzeului.

Între 2—4 octombrie, Centrul european pentru învăţămîntul superior U.N.E.S.C.O., de la Bucureşti, a organizat Seminarul internaţional cu tema : „Eficienţa externă a învăţămîntului superior". Au participat specialişti din Elveţia, Franţa, R.D. Germană, R.F. Germania, Italia, Iugoslavia, Olanda, Polonia, România şi Suedia.

Lucrările reuniunii au fost prezidate de prof. H. G. Quik (Olanda). Din partea UNESCO a luat parte dr. L. Atanasian.

De asemenea, au asistat, în calitate de observatori delegaţi din partea Uniunii Internaţionale a Studenţilor.

În cadrul seminarului au fost dezbătute unele probleme actuale ale învăţămîntului superior — formele, structura, durata şi organizarea studiilor, legătura dintre învăţămînt, cercetare şi producţie — precum şi cooperarea internaţională în acest domeniu.

Joi la amiază a avut loc în Capitală vernisajul expoziţiei „Industrializarea construcţiilor de locuinţe în Ungaria".

Expoziţia, deschisă în sala Centrului de documentare pentru construcţii, arhitectură şi sistematizare din bulevardul Magheru, prezintă, prin proiecte şi fotografii, aspecte ale activităţii constructorilor din ţara vecină, realizări obţinute ca rezultat al folosirii unor tehnologii de mare productivitate şi a unui grad înalt de mecanizare a lucrărilor.

Ca urmare a menţinerii unui trafic intens Comandamentul aviaţiei civile „Tarom" a dispus prelungirea valabilităţii actualului orar al curselor aeriene interne pînă la 31 octombrie 1973. La cererea unor organizaţii turistice se efectuează şi zboruri suplimentare spre diferite localităţi balneo-climaterice din ţară.

Cu prilejul Zilei Armatei Populare cehoslovace, ataşatul militar şi aero al Republicii Socialiste Cehoslovace la Bucureşti, general maior Josef Gumulka, a oferit joi un cocteil.

(Agerpres)

Noul spital de pediatrie din Piatra Neamţ.

Foto : AGERPRES

Stilul de muncă al unei comisii a comitetului judeţean U. T. C.

Studiem, urmărim, luăm măsuri

CARE ESTE EFICIENŢA LOR?

Din anul 1971 — de la înfiinţare — comisia pentru muncă organizatorică şi viaţă de organizaţie a Comitetului judeţean Satu-Mare al U.T.C. a întreprins 18 studii. Aproape că nu a rămas sector al acestui domeniu de activitate să nu fie studiat. Printre altele : sistemul de organizare şi planificare a muncii, felul cum se aplică în viaţa organizaţiilor U.T.C. principiul muncii colective, primirea în U.T.C., tematica, conţinutul şi desfăşurarea adunărilor generale... În total, 18.

Cei 37 de membri au fost împărţiţi în colective de lucru, pe categorii de preocupări, pentru problemele organizaţiilor U.T.C. din întreprinderi, din agricultură, din instituţii de stat şi din învăţămînt. Aceste colective, plecînd tocmai de la neajunsurile existente în activitatea organizaţiilor U.T.C., au întreprins studiile respective. Apoi, pe baza concluziilor, s-au luat măsurile ce se impuneau. Măsuri care, şi ele, trebuiau să se împlinească pe terenul activităţii. Pentru aceasta să urmărim studiul care se referă la adunările generale. **Vasile Dărăban**, secretar cu probleme organizatorice al comitetului judeţean U.T.C., ne spune : „S-a plecat mai întîi de la faptul că din cele 1 800 de organizaţii U.T.C. în cursul anilor 1971—1972 nu-şi ţineau adunarea generală lunar în jur de 250—300. Am socotit că organismul cel mai competent să rezolve această situaţie este comisia organizatorică. În urma concluziilor, luîndu-se măsurile necesare — din care amintesc participarea nemijlocită a membrilor comisiei şi a aparatului salariat la adunările generale, atenţia deosebită acordată instruirilor activului, accentul deosebit pus pe consultarea tinerilor în ceea ce priveşte ordinea de zi a adunărilor etc. — s-a reuşit ca în ultima perioadă numărul adunărilor generale neţinute să scadă la jumătate". Urmărim firul mai departe. La municipiul Satu-Mare, primul secretar al comitetului municipal U.T.C., **Vasile Turdeanu**, arăta : „Într-adevăr, problema adunărilor generale a fost studiată de comisia organizatorică a judeţului, comisie din care fac parte şi eu. Printre cauzele neţinerii adunărilor generale se numără şi programarea necorespunzătoare, către sfîrşitul lunii, a şedinţelor. Acest lucru

VIAŢA DE ORGANIZAŢIE

făcea ca de multe ori să se suprapună cu alte acţiuni aminate şi pînă la urmă adunarea nu mai avea loc. Cunoscînd acest lucru s-a acţionat în sensul că adunările generale U.T.C. s-au planificat la începutul lunii. Se constată că situaţia s-a îmbunătăţit simţitor".

Pînă aici s-ar părea că e bine. Chiar foarte bine. Sintetizat, ar arăta cam aşa : neajunsuri... preocupări... rezultate. Dar care este situaţia în organizaţiile U.T.C. ? Am pătruns în două din ele socotite printre cele cu o activitate bună. Căutăm indicatorul de sinteză al eficienţei studiului întreprins de comisia organizatorică : **cîte adunări generale U.T.C. s-au ţinut în luna iulie ?** La „Tricotex", Elisabeta Matolcsi, loţiitoarea secretarului U.T.C., ne spune că **din cele 10 organizaţii numai 5 au ţinut adunările**, iar Vasile Pop, secretarul comitetului U.T.C. de la Fabrica de maşini casnice emailate „23 August", ne prezintă următoarea situaţie : **13 organizaţii U.T.C. : 7 şi-au ţinut adunările.** Acum să facem socoteala. Cele două întreprinderi au la un loc 23 de organizaţii U.T.C. Din acestea, pe luna iulie, 11 nu şi-au ţinut adunările. Deci procentul se apropie de 50 la sută. Ce se întîmplă dacă aplicăm calculul la cele 1 800 de organizaţii U.T.C. ale judeţului ? Un astfel de calcul nu pare nefondat odată ce ne-am oprit la două din organizaţiile bune.

Să mai luăm în discuţie un alt studiu : cel care se referă la primirea în U.T.C. Dar să nu mai urmărim toate etapele — aşa cum am făcut cu primul studiu — ci să ne oprim direct la eficienţă. La „Tricotex" organizaţia numără în jur de 800 de utecişti şi — aproximativ — 60 de neutecişti. În acest an nu s-au făcut decît 11 primiri şi aceleaşi într-o singură adunare. La fabrica „23 August" — după cum mărturisea secretarul comitetului U.T.C. — tot în aceeaşi perioadă, 17 primiri, cu teate că „sînt vreo 40 de neutecişti".

Situaţiile semnalate mai sus aproape că nu mai suportă comentarii. Problema studiilor în general ar putea provoca însă numeroase discuţii. Fără nici o îndoială cele 18 studii întreprinse de comitetul judeţean U.T.C. sînt un argument incontestabil al cheltuirii unei mari cantităţi de energie şi din punctul acesta de vedere nu are nimeni nimic de zis. Nu facem însă studii de dragul studiilor, sau pentru a avea ce raporta. Le facem tocmai pentru a îndrepta o anume stare de lucruri necorespunzătoare, le facem — vorbind de comisia organizatorică — tocmai pentru a ne perfecţiona formele şi metodele de acţiune, iar toate acestea nu trebuie să vizeze decît un singur lucru : îmbunătăţirea sub toate aspectele a activităţii organizaţiilor U.T.C. Ce demonstrează în acest sens activitatea comisiei mai sus discutată ? Că a depus eforturi pentru soluţionarea unor probleme dar acestea s-au oprit într-un anume punct, nu au fost finalizate corespunzător, înţepenind în cele din urmă între coperţile dosarelor pe care stă scris : „Comisii şi consilii". Soluţia nu este decît una singură şi e cît se poate de simplă : numai consecvenţă în urmărirea şi aplicarea propriilor măsuri este capabilă să ducă orice început pînă la sfîrşit. Şi numai aşa se poate înlătura precedentul de a reluă mereu, cum se întîmplă la această comisie, studiile de la un an la altul.

ION TOMESCU

„TOAMNĂ MUZICALĂ CLUJEANĂ"

Joi seara s-a inaugurat a opta ediţie a tradiţionalului festival „Toamna muzicală clujeană" cu un concert simfonic care a cuprins lucrări de Enescu, Stravinski şi Bartok, solistă fiind apreciata pianistă franceză Monique Haas.

În cadrul festivalului vor mai concerta, alături de formaţiile Filarmonicii locale, orchestra simfonică a Filarmonicii „Moldova" din Iaşi, Corul „Madrigal" al Conservatorului „Ciprian Porumbescu", orchestra simfonică a Radioteleviziunii Române, solistul Jovan Kolundzija din Iugoslavia şi dirijorul Adrian Sunshine din Statele Unite ale Americii. Ca şi la celelalte ediţii, Festivalul clujean va face cunoscute lucrări în primă audiţie din creaţia muzicală contemporană românească, precum şi opere din repertoriul universal.

Deschiderea stagiunii Teatrului Naţional din Craiova

Teatrul Naţional din Craiova şi-a deschis joi seara noua stagiune cu piesa „Locul tău sub soare" în premieră pe ţară. Construind o dezbatere asupra sensului unor destine în societatea noastră contemporană, piesa este semnată de juristul craiovean Gheorghe Robu, care îşi face astfel debutul în dramaturgie.

În continuare, naţionalul craiovean va prezenta în cadrul celei de-a 124-a stagiuni piesele „O scrisoare pierdută", de I. L. Caragiale, „Ultima oră", de Mihail Sebastian, „Viaţa e ca un vagon", de Paul Everac, „Oedip rege", de Sofocle, „Vrăjitoarele din Salem", de A. Miller, şi „Moartea guvernatorului", de Leon Kruczkowski.

Gală de filme

În cadrul manifestărilor prilejuite de cea de-a XXIV-a aniversare a întemeierii R. D. Germane, joi seara, a fost prezentat la Cinematograful „Capitol" un spectacol de gală cu filmul „Cu toate acestea". Manifestarea, organizată de Consiliul Culturii şi Educaţiei Socialiste, este înscrisă în planul de colaborare cultural-ştiinţifică dintre cele două ţări. Filmul galei, producţie a Studioului Defa-Berlin, reconstituie, cu forţă evocatoare, momente din lupta proletariatului german din anii 1918—1919, sub conducerea revoluţionarilor Karl Liebknecht şi Rosa Luxemburg. La realizarea acestei peliculе şi-au adus contribuţia scenaristul Michael Tschesno-Hell, regizorul Gunter Reisch, operatorul Jurgen Brauer, compozitorul Ernst H. Meyer, actorul Horst Schulze, interpretul rolului principal, şi alţii.

Înainte de spectacol, Dumitru Fernoagă, directorul Casei de filme 5, a făcut o prezentare a acestei producţii cinematografice şi a relevat succesele obţinute de cineaştii din R. D. Germană.

La gală se aflau Dumitru Gişe, vicepreşedinte al Consiliului Culturii şi Educaţiei Socialiste, funcţionari superiori din Ministerul Afacerilor Externe, oameni de cultură şi artă, un numeros public.

Au luat parte, de asemenea, Hans Voss, ambasadorul R. D. Germane la Bucureşti, alţi şefi de misiuni diplomatice şi membri ai corpului diplomatic.

(Agerpres)

Mîndrii fii ai Maramureşului.

Foto : EM. TÂNJALĂ

Sport

După prima etapă în „cupele europene"

Deci, să recapitulăm : Dinamo se califică la un scor de consemnat în analele, 12—0, în faţa unui adversar care se pare că a început să joace fotbal cu o săptămînă înainte ; Chimia Rm. Vîlcea a ieşit din cursă, n-a putut trece de un adversar la fel de slab, pentru că, jocul şi valoarea ei nu se urcă la cotele unei competiţii internaţionale ; Universitatea Craiova, singura într-adevăr merituoasă din confruntările primei etape, s-a calificat în dauna unui adversar puternic, cu o carte de vizită impresionantă, reprezentanta unei şcoli de fotbal cu recunoscute virtuţi — Fiorentina Florenţa : F. C. Arges, după două evoluţii inexplicabil de slabe, ratează şansa de a-şi înscrie numele printre echipele europene de elită. Aşadar, una peste alta, coeficientul de promovare în etapa a doua a „cupelor europene" este de 50 la sută. Întrucît la prima etapă au participat un număr mare de echipe slabe, comportarea şi realizările reprezentantelor noastre le considerăm nesatisfăcătoare.

În acest moment, de prim bilanţ, îmi amintesc că în şedinţele Biroului federal au fost expuse măsuri pentru o comportare mai bună, au fost etalate obiective mult mai mari, iar reprezentanţii cluburilor s-au angajat şi ei că în competiţiile continentale fotbalul românesc va fi reprezentat cum trebuie, adică pe măsura aşteptărilor, a condiţiilor de pregătire pe care le au fotbaliştii noştri. Forul federal, conducătorii cluburilor ar trebui să analizeze şi să explice de ce n-au fost îndeplinite obiectivele propuse.

Pînă atunci ne permitem să facem cîteva sumare incursiuni în realităţile care au determinat aceste comportări, aceste evoluţii atît de diametral opuse.

Scot din discuţie, de la început, echipa Dinamo care s-a comportat în raport cu sarcinile şi adversarul pe care le-a avut. Scorul ilustrează un dezechilibru identic cu cel dintre doi boxeri la o diferenţă de treipatru categorii. Băieţii şi-au potolit setea de goluri — bine ar fi să-şi menţină şi pentru viitor acest necesar apetit — dar i-au avertizat pe adversarii din etapa a doua care, sîntem siguri, nu vor fi de talia lui Crusaders (Cruciaţii)...

CINCIZECI LA SUTĂ...

Am vizionat, la faţa locului, partida de la Craiova. A fost o partidă de luptă, echilibrată, cu o repriză — prima — de o calitate precară şi cu o alta — a doua — mult mai animată, mai dinamică şi combativă, cu faze şi acţiuni de fotbal bun, pe măsura cărţilor de vizită ale celor două echipe. Lăudînd performanţa oltenilor trebuie să-mi exprim şi unele rezerve faţă de jocul lor neconsistent şi cu scăderi inexplicabile, mai ales, la compartimentul ofensiv ; în prima repriză am înregistrat acţiuni sporadice, lipsite de claritate şi incisivitate, greşeli tehnice şi de orientare şi anticipare în teren — precum şi suita de ratări, din poziţii favorabile, din partea a doua a meciului. Din nou s-a dovedit că nu ştim fructifica loviturile fixe. Să recunoaştem, victoria a venit greu, de-abia în penultimul minut şi dintr-un gol realizat într-o învălmăşeală ce avea să dea naştere la discuţii. Iată că în momentul în care întîlnim un adversar cu un stil de joc care nu este comun şi care ştie să se apere organizat, care ştie să ţină mingea — ne descurcăm mai greu. Apărarea studenţilor, cu toţi componenţii săi şi-a făcut cu brio datoria, în vreme ce atacul ni s-a părut mai lent, cam imobil faţă de altădată — sigur, trebuie avută în vedere miza jocului şi teama de risc : italienii combinau cu virtuozitate, derutant, în maniera lor caracteristică, iar poarta şi-o apărau, în permanenţă, supranumeric. În orice caz în etapa a doua Univ. Craiova, cu puţină şansă cînd se va trage la sorţi, poate că va întîlni o echipă tot de talia Fiorentinei, sporindu-i-se, astfel, şansele de calificare în optimile „Cupei U.E.F.A.", ceea ce ar fi o performanţă remarcabilă. Publicul oltean, atît de fierbinte, ar merita să vadă la lucru echipe celebre pe gazonul din Craiova. Cu multe ore înainte de fluierul de începere, tribunele erau ocupate de peste 35 000 de suporteri, care au meritul de a-i fi chemat la luptă pe băieţi, dîndu-le aripi şi vigoare în asaltul nestăvilit din finalul meciului susţinut la poarta lui Superchi, asalt ce avea să le aducă victoria şi marea satisfacţie.

Mai puţine lucruri avem de spus la adresa divizionarei B Chimia Rm. Vîlcea, care a ajuns, spre meritul ei, să-şi dispute întîietatea într-o competiţie internaţională, datorită mai multe conjuncturi de moment, cînd fruntaşele diviziei A nu prea s-au arătat interesate să depună eforturi într-o a doua întrecere cu caracter naţional — „Cupa României", de mai multă vreme desconsiderată. E cazul — şi Federaţia se pare că intenţionează acest lucru — să fie reconsiderată această competiţie, aducîndu-i-se îmbunătăţirile, corecturile care să asigure participarea responsabilă a tuturor echipelor noastre de fotbal.

Cea mai mare deziluzie ne-a provocat-o F.C. Arges, echipă cu multă experienţă internaţională. Indiscutabil, piteştenii au avut greutăţi în alcătuirea celui mai bun şi verificat „unsprezece" (nerecuperarea la timp a unor accidentaţi, păstrarea lui Dobrin la lot), dar dincolo de cauzele obiective mai e vorba şi de o eclipsă de formă, de o pregătire necorespunzătoare pentru cele două partide de la Istanbul şi Piteşti. Martorii oculari spun că meciul de miercuri, de la Piteşti, a fost o veritabilă parodie, exprimînd neputinţa gazdelor şi elanul oaspeţilor.

Şi acum să ne întoarcem la campionat şi să aşteptăm tragerile la sorţi în cupele europene....

V. CĂBULEA

● **La Varna**, au luat sfîrşit joi, lucrările celui de-al 10-lea Congres olimpic.

Cel de-al 10-lea Congres olimpic, de la Varna, care s-a desfăşurat sub deviza „Sportul în serviciul păcii", a reunit 61 de membri ai C.I.O., 26 ai federaţiilor sportive internaţionale, preşedinţi ai comitetelor olimpice din 92 de ţări, printre care şi România.

● **Recent**, au avut loc la Montreal (Canada), viitoarea gazdă a J.O., lucrările congresului extraordinar al A.I.B.A. În cadrul lucrărilor, s-a stabilit printre altele ca prima ediţie a campionatelor mondiale de box rezervate amatorilor să se desfăşoare în cursul lunii august 1974 la Havana. La campionate, vor putea participa reprezentativele

MERIDIAN

naţionale şi nu selecţionatele continentale cum se propusese la începutul discuţiilor purtate în acest an. Campionatele lumii se vor desfăşura din 4 în 4 ani.

La acest congres extraordinar, ţara noastră a fost reprezentată de Gheorghe Gurjev, preşedintele Federaţiei de box şi vicepreşedinte al asociaţiei europene de box amator (A.E.B.A.).

● **După disputarea a trei runde şi a partidelor întrerupte**, în turneul interzonal feminin de şah care se desfăşoară în staţiunea maritimă Ferrerias (insula Minorca), conduc Ira Levitina, Tatiana Zatulovskaia (ambele U.R.S.S.) şi Katia Jovanovici (Iugoslavia), cu 2,5 puncte fiecare, urmate de Marta Şul (U.R.S.S.) — 2 puncte şi o partidă întreruptă, Gertrude Baumstarck (România) şi Valentina Kozlovskaia (U.R.S.S.) — 2 puncte. Alexandra Nicolau (România), Suzana Veröczi (Ungaria), Elisabeta Polihroniade (România) şi Milunka Lazarevici (Iugoslavia) — 1,5 puncte etc.

GESTURI

(Urmare din pag. 1)

*mele, oricît de nepotrivite, sînt ale unui „anonim". În fond, omul — indiferent de vîrstă, dar mai cu seamă la tinereţe — simte o teribilă nevoie să aibă, **despre sine**, o părere cît mai bună. Cum să ai însă o astfel de părere, cînd într-un fel te porţi dacă te afli în „bătaia vizuală" a unor cunoscuţi şi într-alt fel dacă te afli... incognito, cine ştie pe unde, la cinematograf, în autobuz sau, pur şi simplu, pe stradă. Dacă cineva ţi-ar spune de la obraz : „Ascultă, tinere, eşti **o plastilină!**" — înţelegînd printr-asta că n-ai încă o personalitate suficient constituită, cu o comportare egală (cu pragul superior gata atins în anumite momente), că împrumuţi prea rapid, dacă te afli într-un grup, purtarea celui mai puţin pozitiv — atunci sigur te-ai îmbăţoşa, ai protesta şi nu l-ai ierta pe cel care ţi-a zis astfel. Însă de cîte ori, singur, fără cuvinte rostite, nu te comporţi chiar aşa ?*

*Revenind la filmul amintit, cel care a provocat însemnările de mai sus, trebuie spus că nu întotdeauna omul se vede : e mult mai simplu, mai comod, să-i priveşti pe alţii — şi privindu-i să-i judeci — decît să-ţi autocontrolezi permanent gesturile şi, desigur, să te autoapreciezi astfel la justa valoare a propriului gest, comis într-un loc public sau exclusiv faţă de sine. La urma urmei, gesturile astea aşa-zis mărunte, cotidiene, secundare, pe care destui le desconsideră încă, alcătuiesc — totuşi — prin **frecvenţa** lor, un **total** care, vrem, nu vrem, repet, **ne defineşte**. Mulţi dintre noi urcă zilnic într-un autobuz şi nu toţi ştim, de exemplu, că poţi avansa şi fără să pui mîna pe cel din faţa ta ca pe un dulap intilnit în cale, pe care-l poţi „muta" fără grijă, că omul preferă „cuvîntul", rugămintea ; fiecare dorim să obţinem un loc cît mai bun la cinematograf, de unde şi nerăbdarea cu care stăm la rînd, dar s-au deprins oare toţi să nu mai sfideze şirul de oameni, precipitîndu-se în faţă, ca să nu mai ia naştere astfel interminabilele şi prea ascuţitele „confruntări" pe tema respectării celorlalţi în orice împrejurare...*

*Pe om îl judeci după faptă. Gesturile — **toate** — indiferent de spectaculozitatea lor, nu-s altceva decît „aerul pur" al respiraţiei colective, al bunei convieţuiri sociale.*

de peste hotare

Sesiunea O. N. U.

Asigurarea unui climat de destindere și cooperare prin inițierea de acțiuni concrete, întărirea rolului și eficienței organizației, lichidarea colonialismului și practicilor rasiste, soluționarea problemelor dezarmării și dezvoltării, garantarea securității internaționale și a drepturilor și libertăților individuale au constituit, în continuare, punctele de referință ale discursurilor rostite în plenul Adunării Generale a O.N.U.

Ministrul pentru relațiile externe al Republicii Panama, Juan Antonio Tack, a remarcat participarea din ce în ce mai importantă la deciziile vieții internaționale pe care o exercită națiunile mici și mijlocii, în special acelea care în cursul ultimilor 25 de ani au reușit să elimine colonialismul și dependența, devenind state independente și suverane.

Ministrul afacerilor externe al Indiei, Șardar Swaran Singh, a subliniat că guvernul indian depune toate eforturile pentru asigurarea păcii și prieteniei cu Pakistanul — „obiectiv fundamental al politicii externe indiene".

Gyanendra Bahadur Karki, ministrul de externe al Nepalului a subliniat, la rîndul său, preocuparea pe care o creează disparitatea economică persistentă între țările dezvoltate și cele în curs de dezvoltare. El a subliniat progresele înregistrate în direcția obiectivului păcii și securității internaționale.

Abordînd chestiunea conflictului din Orientul Apropiat, ministrul de externe marocan, Ahmed Taibi Benhima, a afirmat că există încă posibilitatea realizării unei soluții pașnice a problemei.

Au luat cuvîntul, de asemenea, reprezentanții Australiei, Portugaliei, Mexicului, Israelului, Madagascarului, Luxemburgului, Argentinei și statului Haiti, după care lucrările Adunării Generale au fost, joi dimineața, temporar suspendate o serie de state africane cerînd Comisiei de verificare a deplinelor puteri să se pronunțe asupra validității mandatului delegației Republicii Sud-Africane.

Activitate laborioasă la Conferința securității europene

● Stabilirea unui program intens de lucru

La Centrul Internațional de Conferințe, continuă lucrările celei de-a doua faze a Conferinței europene pentru securitate și cooperare. În cursul zilei de joi s-au încheiat lucrările celei de-a treia sesiuni a Comitetului de Coordonare.

După ce a stabilit principiile și liniile generale ale unui acord privind asigurarea unei repartizări judicioase a timpului de care va dispune Conferința în viitoarele șase săptămîni, pentru ca fiecare organ de lucru al său să poată desfășura o activitate normală și fructuoasă, la propunerea României, Comitetul a adoptat și programul concret al ședințelor fiecărei comisii și organ subsidiar.

Programul adoptat pentru următoarele șase săptămîni, respectiv pînă la 16 noiembrie a.c. prevede o activitate susținută — atît la nivelul comisiilor cît în special la nivelul organelor subsidiare de lucru. S-a exprimat dorința generală ca în acest moment după reglementarea diferitelor probleme organizatorice și de procedură, atenția participanților să se concentreze exclusiv asupra sarcinii principale, de examinare a propunerilor prezentate de diferite state, în vederea elaborării proiectelor de documente ce urmează să fie supuse adoptării în cea de-a treia fază a Conferinței preconizată să aibă loc la nivelul șefilor de stat.

Tot în cursul zilei de joi au ținut ședințe organul special de lucru care examinează proiectul românesc de document privind măsuri menite să asigure nerecurgerea la forță și la amenințarea cu forța, precum și subcomisiile pentru principiile relațiilor dintre state, măsuri privind aplicarea principiilor, cooperarea industrială, comerț, cultură și contacte umane.

Președintele în funcțiune al ședinței organului special de lucru a amintit propunerea făcută de România privind măsuri care să facă efectivă nefolosirea forței, propunere care, după opinia sa, prezintă interes, și a adăugat, în context, că orice detaliere suplimentară privind concepția care stă la baza acestei propuneri va fi binevenită și utilă. Luînd cuvîntul reprezentantul român în acest organ a prezentat concepția României privind căile de natură să ducă la excluderea definitivă a recurgerii la forță în relațiile dintre state în Europa, accentuînd asupra caracterului atotcuprinzător al propunerilor românești, care vizează laturile esențiale ale relațiilor dintre state: politice, juridice, militare, economice și culturale.

Cea de-a doua fază a Conferinței pentru securitate și cooperare în Europa este chemată să abordeze o etapă nouă a relațiilor intereuropene — a declarat în cadrul dezbaterilor din Consiliul Național al Elveției, consacrate problemelor de politică externă, Pierre Graber, șeful Departamentului politic federal. Elveția — a continuat el — nu ar putea să nu se alăture eforturilor care se depun în acest sens, convinsă fiind că „refuzul de a se asocia la politica de destindere ar echivala cu resemnarea la o reintoarcere la războiul rece". Declarațiile privitoare la destindere trebuie să fie însoțite de o destindere în fapte, a spus șeful diplomației elvețiene.

Conferința pentru securitate și cooperare în Europa

„Faza Geneva": început constructiv

Au trecut aproape trei săptămîni de cînd, la Centrul internațional de conferințe de la Geneva, au început lucrările celei de a doua faze a Conferinței pentru securitate și cooperare în Europa, eveniment de importanță istorică pentru destinele păcii și cooperării pe continent.

Este binecunoscut faptul că actuala etapă a Conferinței urmează celei de la Helsinki, ținută la nivelul miniștrilor de externe, și că are drept principal obiectiv elaborarea documentelor finale ale conferinței, cuprinzînd — așa cum sublinia șeful delegației țării gazde, ambasadorul Robert Rinschedler — „reguli cît mai angajante privind comportamentul statelor în relațiile noi care trebuie statornicite pe continent". Participanții sînt chemați să clarifice, să precizeze, să orienteze și să dezvolte o serie de principii, evocate cu prilejul primei faze, să contribuie la eliminarea aplicării arbitrare sau diferite a normelor și principiilor pe care statele europene, alte țări, se angajează să le respecte cu strictețe în practica relațiilor internaționale.

Această fază a Conferinței este — din punct de vedere al sarcinilor pe care le are de îndeplinit — de maximă importanță. De aceea pentru discutarea numeroaselor probleme legate de normele procedurale, de programul de lucru, de modalitățile dezbaterii proiectelor-document, ale propunerilor, actuala reuniune dispune de un cadru organizatoric adecvat.

Evident, „etapa Geneva" a demarat sub auspiciile îmbucurătoare ale rezultatelor primei faze de la Helsinki. Caracterul de lucru — și-a pus de la început amprenta asupra ședințelor. Și, primele progrese n-au întîrziat să apară. O mărturie concludentă în acest sens o constituie faptul că toate organele create „funcționează cu motoarele pornite" — după cum remarca o corespondență din Geneva. Într-o reuniune a Comitetului de coordonare, participanții au luat act cu satisfacție că toate organele de lucru ale conferinței au trecut la dezbaterea problemelor ce le revin, aceasta făcîndu-se în ordinea recomandărilor finale de la Helsinki, cu luarea în considerație a documentelor care au fost deja depuse sau care vor fi depuse ulterior. La același capitol se poate adăuga soluționarea satisfăcătoare a problemei mult discutate privind modalitățile prin care țările neparticipante, riverane Mării Mediterane, pot să-și facă cunoscute punctele lor de vedere în organele de lucru ale conferinței. Astfel, statele din această regiune, care au manifestat interes pentru a-și prezenta pozițiile (Algeria, Tunisia, Israel, R. A. Egipt, Siria și Maroc) pot prezenta contribuții scrise și introduce verbal aceste documente în comisia I-a și a II-a. Apoi, prin consens, s-a luat hotărîrea ca în cadrul comisiei care se ocupă de aspectele economice și tehnico-științifice să poată fi consultate contribuțiile scrise ale secretarului executiv al Comisiei Economice O.N.U. pentru Europa. De asemenea, ca un punct pozitiv se poate menționa acordul reprezentanților celor 35 de miniștri de externe — care alcătuiesc Comitetul de coordonare — la agenda de lucru a următoarelor șase săptămîni. Acestea au fost cîteva din soluțiile constructive, la care a ajuns acest important organism, soluții care au deschis calea începerii activităților, așa cum spuneam, în toate celelalte organe.

Atunci cînd vorbesc de acest lucru, observatorii prezenți la Centrul internațional de conferințe se referă în principal la dezbaterile din cadrul Comisiei I-a pentru problemele privind securitatea europeană. Comisia lucrează în ședințe plenare, în subcomisii, cît și într-un organ special, luînd în discuție aspectele politice, juridice și militare ale securității și propunerile menite să facă efectivă nerecurgerea la forță sau la amenințarea cu forța și a căilor de reglementare pe cale pașnică a diferendelor dintre state.

Acționînd cu consecvență în direcția edificării unui sistem eficient de securitate și cooperare europeană, țara noastră a depus în prima zi de lucru a comisiei un document de bază. Noua inițiativă românească, care s-a impus de la început participanților prin caracterul său inedit și constructiv, se referă la necesitatea precizării și concretizării, prin instrumente multilaterale și bilaterale, a obligației statelor participante la Conferință de a nu recurge la forță și la amenințarea cu forța, propunîndu-se în acest sens examinarea posibilității încheierii unui tratat general-european cu privire la nerecurgerea la forță sau amenințarea cu forța. În document se propune ca statele participante să se consulte, atît pe plan multilateral, cît și pe plan bilateral, asupra oricărei acțiuni care ar pune în pericol pacea și securitatea în Europa și să caute împreună soluții corespunzătoare pentru a înlătura pericolul unui conflict și a garanta securitatea tuturor statelor de pe continent.

În cadrul aceleiași comisii, pe masa de lucru a organului special, se mai află alte două documente, unul prezentat de U.R.S.S., care cuprinde idei complementare propunerilor avansate de țara noastră, și un proiect elvețian privind problemele de perspectivă ale elaborării și convenirii asupra unei înțelegeri pentru reglementarea pașnică a diferendelor.

Schimbul de opinii din cadrul comisiei a permis participanților să ajungă la o înțelegere potrivit căreia timp de două săptămîni să fie examinate în detaliu documentele prezentate de România și Uniunea Sovietică, urmînd ca ulterior să fie supus atenției proiectului Elveției.

În ceea ce privește aspectele militare ale securității, după cum subliniau și recomandările reuniunii pregătitoare de la Dipoli, de importanță majoră sînt măsurile vizînd creșterea încrederii și întăririi stabilității în Europa, drept consecință a unor acorduri concrete pe plan militar. Și în acest domeniu România a propus negocieri pentru elaborarea unui document în care să fie cuprinse programe complexe, cuprinzătoare, vizînd dezangajarea militară și dezarmarea în Europa. Printre prevederile acestui document se află: interzicerea armelor nucleare și a celorlalte arme de distrugere în masă, reducerea și retragerea tuturor trupelor străine în limita frontierelor naționale, lichidarea bazelor militare de pe teritoriul altor state, reducerea bugetelor militare, începînd cu bugetele țărilor mari, puternic înarmate, încetarea cursei înarmărilor trecerea la reducerea trupelor, și armamentelor din dotarea armatelor naționale, crearea de zone denuclearizate în diferite părți ale Europei și asumarea de către puterile posesoare de arme nucleare a obligației de a nu folosi aceste arme împotriva statelor care fac parte din aceste zone, pregătirea condițiilor pentru desființarea blocurilor militare. De asemenea, notificarea în prealabil a marilor manevre și mișcări militare, precum și schimbul de observatori la manevre ar constitui alte măsuri, care se circumscriu preocupărilor de a spori încrederea reciprocă între statele europene.

Este dificil, desigur, să se facă un bilanț, chiar parțial, al întregii activități a tuturor celor 12 organe de lucru ale Conferinței, dat fiind întinsa problematică abordată, dinamica dezbaterilor, existența unei mari diversități de poziții — lucru firesc, luînd în considerație participarea unor state atît de diferite ca sistem social-politic, ca întindere, potențial sau nivel de dezvoltare. Dar, faptul că se manifestă un spirit de conlucrare constructivă pentru depistarea soluțiilor acceptabile tuturor statelor, evidențiază posibilitatea ca, în final, faza a doua a Conferinței pentru securitate și cooperare în Europa să se soldeze cu rezultate pozitive, pe măsura aspirațiilor legitime ale popoarelor europene de a trăi în deplină securitate în pace și cooperare.

IOAN TIMOFTE

REPUBLICA VIETNAMULUI DE SUD: la una din școlile care funcționează în suburbiile orașului Dong Ha.

Declarațiile președintelui Nixon

În cadrul unei conferințe de presă organizată la Casa Albă, președintele Richard Nixon, referindu-se la vizita secretarului de stat al S.U.A., Henry Kissinger la Pekin a afirmat că ea reprezintă „o parte a dialogului continuu dintre S.U.A. și R.P. Chineză, al cărui început a fost făcut prin călătoria sa la Pekin de anul trecut". El a precizat că în cadrul convorbirilor pe care secretarul de stat american le va avea la Pekin vor fi examinate problemele comerțului, schimburile culturale și alte chestiuni.

Șeful executivului american s-a referit, de asemenea, la complexul relațiilor dintre S.U.A. și țările Europei occidentale, precum și la raporturile cu Japonia. În legătură cu proiectata sa călătorie în unele țări din Europa occidentală, președintele Nixon a arătat că aceasta va avea loc în lunile apropiate. El a afirmat că data vizitei va depinde de „progresul în cadrul tratativelor actuale cu partenerii vest-europeni ai S.U.A. privind problemele NATO și cele economice". Este dificil să se alcătuiască o declarație privind relațiile S.U.A. cu Piața comună europeană care să fie acceptabile și pentru Japonia, a declarat Nixon.

Demonstrații studențești la Seul

Studenții de la Universitatea din Seul au organizat joi, pentru a doua oară în decurs de numai trei zile, o demonstrație împotriva regimului lui Pak Cijan Hi, cerînd restabilirea libertăților fundamentale, transmite agenția ASSOCIATED PRESS.

Marți, a avut loc o demonstrație similară, cu un epilog obișnuit pentru felul cum autoritățile de la Seul răspund cererilor unor păturI din ce în ce mai largi de a se democratiza viața politică: 150 participanți au fost arestați.

KEFLAVIK SUB SEMNUL ÎNTREBĂRII

Ministrul afacerilor externe al Islandei, Einar Agustsson, își continuă vizita oficială, de două zile, în Statele Unite, în cadrul căreia șeful diplomației islandeze examinează, între altele, cu oficialitățile de la Washington problema bazei militare americane din cadrul N.A.T.O. de la Keflavik, în care sînt dislocați 3 700 de militari ai S.U.A. Aceste convorbiri, apreciate de un purtător de cuvînt al Pentagonului drept „substanțiale", se vor referi la problema menținerii în continuare sau a desființării bazei americane de la Keflavik, ținînd seama de faptul că guvernul islandez a declarat în repetate rînduri că va face demersuri pentru lichidarea bazei, îndeosebi în condițiile în care N.A.T.O. și Statele Unite nu vor interveni pentru salvgardarea intereselor de pescuit ale Islandei în „conflictul codului" cu Anglia.

Situația bazei de la Keflavik rămîne, în continuare, o problemă controversată între guvernele de la Reykjavik și Washington. Deși S.U.A. continuă să se situeze pe poziția că menținerea bazei ar fi „esențială" pentru interesele N.A.T.O., în rîndul cercurilor politice și ale opiniei publice islandeze există un puternic curent de opinie în favoarea desființării acestei baze, care afectează suveranitatea Islandei.

SĂ FIE SALVATĂ VIAȚA LUI LUIS CORVALAN!

● VALUL DE REPRESIUNI DIN CHILE ● VIAȚA SECRETARULUI GENERAL AL PARTIDULUI COMUNIST ÎN PERICOL GRAV ● ÎN ÎNTREAGA LUME OPINIA PUBLICĂ CERE ELIBERAREA LUI LUIS CORVALAN

SANTIAGO DE CHILE 4 (Agerpres). — Secretarul general al Partidului Comunist din Chile, Luis Corvalan, se află în faza „desfășurării interogatoriului", la Academia de Război „Bernardo O'Higgins", de către un tribunal militar — a declarat purtătorul de cuvînt al juntei. El a afirmat că sentința care va fi rostită în cursul unei „judecări rapide", împotriva lui Luis Corvalan, acuzat de „înaltă trădare" și „subversiune", fiind pasibil de condamnare la pedeapsa cu moartea prin împușcare, este lipsită de dreptul de apel. Potrivit Codului justiției militare chiliene, Curtea marțială trebuie să aprecieze probele și să pronunțe sentința într-o perioadă de 48 de ore de la începutul procesului, care se desfășoară cu ușile închise.

„Aducerea lui Luis Corvalan în fața unei curți marțiale din Santiago, unde riscă pedeapsa cu moartea prin împușcare, a inaugurat în Chile „perioada judecărilor", la trei săptămîni după lovitura de stat militară — consideră agenția FRANCE PRESSE, referindu-se la valul de arestări și de chemări în fața instanțelor excepționale instituite de regimul militar al puciștilor. Este vorba, de fapt, de primul proces intentat de junta sub acuzația de „înaltă trădare" unei personalități de frunte a Unității Populare, iar autoritățile militare au anunțat deja că miniștri și tovarăși ai președintelui Salvador Allende vor compare, sub aceeași acuzație, în fața tribunalelor militare, arată în continuare aceeași agenție.

Adevărate „procese" în masă sînt așteptate să înceapă în curînd în această țară, informează agenția TANIUG. Curțile marțiale au pronunțat deja sentințele în cauzele privind 30 de persoane, care au fost condamnate la moarte sau la închisoare de pînă la 15 ani. 360 de susținători ai Unității Populare, care se aflau arestați pe Stadionul Național din Santiago, transformat în loc de detenție, au fost transferați în închisori, urmînd să fie judecați. Alte 250 de persoane aflate, de asemenea, în închisori așteaptă să fie aduse în fața instanțelor excepționale de către aceleași tribunale militare. Potrivit agenției TANIUG, în total aproape 1 000 de persoane urmează să fie judecate.

În numeroase țări au loc acțiuni și manifestații în apărarea vieții secretarului general al P.C. din Chile, Luis Corvalan, și a altor patrioți chilieni asupra cărora planează pericolul de a fi executați după sumare inscenări judiciare.

La Baltimore (S.U.A.) a avut loc un mare miting organizat de „Uniunea tinerilor muncitori pentru eliberare" în apărarea secretarului general al P.C. din Chile. Vorbitorii au cerut sistarea instrucției judiciare și eliberarea lui Luis Corvalan.

În capitala Suediei, Comitetul Național pentru apărarea păcii a dat publicității o declarație în care se cere punerea în libertate a lui Luis Corvalan. Demonstrații și mitinguri în apărarea vieții lui Luis Corvalan, pentru eliberarea sa și a altor patrioți chilieni au avut loc în orașele vest-germane Frankfurt pe Main și la Wiessbaden.

Participanții la acțiunile de protest împotriva represaliilor din Chile care au avut loc la Bruxelles și în capitala Guyanei au cerut încetarea represiunilor, execuțiilor și terorii din Chile.

Comitetul Executiv al Comitetului Central al Partidului Comunist din Columbia a dat publicității un mesaj în care cere anularea procesului intentat secretarului general al Partidului Comunist din Chile, Luis Corvalan, și a altor deținuți politici și apărarea vieții acestora.

Luînd cuvîntul în Camera Deputaților a Parlamentului italian, Flaminio Piccoli, președintele grupului parlamentar al Partidului democrat-creștin, a denunțat persecuțiile care au loc în Chile, puse la cale de junta militară, manifestîndu-și îngrijorarea în legătură cu pericolul care planează asupra vieții lui Luis Corvalan, secretar general al Partidului Comunist din Chile.

Numeroși oameni de știință italieni au adresat președintelui Consiliului de Miniștri, Mariano Rumor, precum și secretarului general al O.N.U., Kurt Waldheim, telegrame, cerîndu-le să se pronunțe în apărarea drepturilor constituționale și cetățenești în Chile.

Mai multe personalități ale vieții literare și artistice, cunoscute în întreaga lume, au adresat o telegramă secretarului general al O.N.U., Kurt Waldheim, cerîndu-i să intervină pe lîngă junta militară din Chile pentru a împiedica asasinarea lui Luis Corvalan, precum și a altor conducători și militanți democrați internmițați — relatează agenția FRANCE PRESSE.

Ministrul algerian de externe, Abdelaziz Bouteflika, a adresat secretarului general al O.N.U., Kurt Waldheim, un mesaj solicitîndu-l să intervină în apărarea secretarului general al Partidului Comunist din Chile, Luis Corvalan.

PE SCURT ● PE SCURT ● PE SCURT ● PE SCURT ● PE SCURT

● LI DA-SIN, VICEPREȘEDINȚE AL C.C. AL P.C. CHINEZ, șeful Direcției generale politice a Armatei Populare Chineze de Eliberare, a primit, la 4 octombrie, grupul de generali și ofițeri români, condus de general-locotenent Gheorghe Logofătu, locțiitor al șefului Marelui Stat Major, care își petrece concediul de odihnă în R.P. Chineză.

Întrevederea s-a desfășurat într-o atmosferă caldă, prietenească.

● ÎN CADRUL UNEI ÎNTÎLNIRI DE LUCRU, desfășurate miercuri între președinții Papadopoulos și Spyros Markezinis, desemnat cu formarea noului guvern a fost discutat și aprobat, în principiu, programul guvernamental, care va fi făcut public luni, 8 octombrie, imediat după depunerea jurămîntului noului cabinet. A fost completată, de asemenea, lista viitorului cabinet, care va fi aprobată și probabil comunicată sîmbătă. Citînd surse competente, presa greacă relevă că programul Markezinis va pune un accent deosebit pe sectoarele economic și social, în care va anunța măsuri importante. Între altele, se preconizează și schimbarea conducerilor unor instituții publice și a unor bănci.

● ÎN SUBURBIA PARIZIANĂ LA CELLE-SAINT-CLOUD, a avut loc, joi, o nouă întîlnire din cadrul consultărilor dintre cele două părți sud-vietnameze. Luînd cuvîntul, conducătorul delegației Guvernului Revoluționar Provizoriu al Republicii Vietnamului de Sud, Nguyen Van Hieu, a arătat că administrația saigoneză continuă să încalce Acordul de la Paris cu privire la încetarea războiului și restabilirea păcii în Vietnam. Data următoarei întîlniri nu a fost fixată.

● **PREȘEDINTELE NIXON** a hotărît instituirea unui control obligatoriu asupra distribuirii combustibilului destinat încălzirii locuințelor și elaborarea unei liste de priorități privind utilizarea gazelor naturale în economie și alte sectoare. Măsurile au drept scop prevenirea unei penurii de combustibil în lunile viitoare.

Conferința miniștrilor comerțului din țările africane

● **ÎN CAPITALA TANZANIEI** s-a încheiat conferința miniștrilor comerțului din țările africane, consacrată pregătirii apropiatelor negocieri de la Bruxelles asupra raporturilor dintre statele respective și Piața comună lărgită. După trei zile de dezbateri, participanții au convenit — potrivit agenției Reuter — ca Secretariatul administrativ pentru negocieri să fie plasat sub egida Organizației Unității Africane, să aibă sediul în capitala Belgiei și să fie sub controlul funcțional al organismului însărcinat cu convorbirile propriu-zise. S-a stabilit, de asemenea, ca negocierile să fie conduse, în numele țărilor africane, de un Consiliu ministerial, iar la un nivel inferior de ambasadorii țărilor africane la Bruxelles.

● CUNOSCUTUL FIZICIAN JAMES VAN ALLEN, de la Universitatea din Iowa, care a descoperit așa-numitele „centuri de radiații van Allen", ce înconjoară Pămîntul, a declarat în cadrul unui simpozion, că nava cosmică americană fără echipaj „Pioneer-10" (care urmează să treacă pe lîngă Jupiter la 4 decembrie a.c.) ar putea fi distrusă pe parcurs de cîmpul de radiații din jurul planetei, în cazul în care acesta are, într-adevăr, intensitatea estimată de savanții din S.U.A.

● **FORȚELE DE ELIBERARE DIN GUINEEA-BISSAU au doborît în a doua jumătate a lunii septembrie, în zona frontului Bolema, trei avioane aparținînd trupelor colonialiste portugheze.**

PE SCURT ● PE SCURT ● PE SCURT ● PE SCURT ● PE SCURT

Pentru timpul Dv. LIBER

cinema

ORDINUL ANA: Capitol (orele 9,30; 11,45; 14; 16,15; 18,30; 20,45). SINGUR: Central (orele 9,15; 11,30; 13,45; 16; 18,15; 20,30).

STARE DE ASEDIU: Sala Palatului (orele 17,15; 20,15). Patria (orele 9,30; 12,15; 15; 17,45; 20,30). Festival (orele 9,30; 11; 13,30; 16; 18,30; 21). Grădina Festival (ora 19,30).

PISICA JUNGLEI: Luceafărul (orele 9; 11,15; 13,30; 16; 18,30; 20,45). Grădina Luceafărul (ora 19,15).

DE AȘ FI... HARAP ALB: Doina (orele 9,30; 11,30; 13,30; 15,30; 17,30). Program de documentare (ora 20).

CU CARȚILE PE FAȚĂ: Scala (orele 9,15; 11,30; 14; 16,30; 18,45; 21). București (orele 9,30; 11; 13,30; 16; 18,30; 21). Favorit (orele 9,15; 11,30; 13,45; 16; 18,15; 20,30). Grădina București (ora 19,15).

ȘAPTE ZILE: Griviță (orele 9; 11,15; 13,30; 16; 18,15; 20,30).

LEGENDA NEGRULUI CHARLEY: Excelsior (orele 9; 11,15; 13,30; 16; 18,15; 20,30). Melodia (orele 9; 11,15; 13,30; 16; 18,30; 20,45). Modern (orele 9; 11,15; 13,30; 16; 18,15; 20,30). Grădina Modern (ora 19,00).

PARAȘUTIȘTII: Înfrățirea (orele 15,30; 18; 20,15).

O AFACERE PE CINSTE: Gloria (orele 9; 11,15; 13,30; 16; 18,15; 20,30). Tomis (orele 9; 11,15; 13,30; 15,45; 18,15; 20,30). Flamura (orele 9; 11,15; 13,30; 16; 18,15; 20,30). Grădina Tomis (ora 19,15).

NUNTA DE AUR: Unirea (orele 16; 18; 20). Grădina Unirea (ora 19).

ALBĂ CA ZĂPADA ȘI CEI ȘAPTE PITICI: Buzești (orele 9; 11,15; 13,30; 16; 18,15; 20,30). Grădina Buzești (ora 19,00).

CONSPIRAȚIA: Lira (orele 15,30; 18; 20,15) Grădina Lira (ora 19,30).

JANDARMUL LA PLIMBARE: Lumina (orele 9,45; 11; 13,30; 16; 18,30; 20,45).

DEPARTE DE TIPPERARY: Arta (orele 15,30; 18; 20,15). Cotroceni (orele 15,30; 18; 20,15). Grădina Arta (ora 19).

ACEA PISICĂ BLESTEMATĂ: Timpuri Noi (orele 9,15—20,15 în continuare).

ȘARBAȚII: Munca (orele 16; 18; 20).

URMĂRIRE LA AMSTERDAM: Dacia (orele 9; 11,15; 13,30; 16; 18,15; 20,30). Progresul (orele 15,30; 18; 20,15).

MICUL ȘI MARELE KLAUS: Cosmos (orele 15,30; 18, 20,15).

DREPTUL DE A IUBI: Volga (orele 9; 11,15; 13,30; 15,45; 18; 20,15). Bucegi (orele 15,30; 18; 20,15). Grădina Bucegi (ora 19).

LUPTA DUPĂ VICTORIE: Floreasca (orele 15,30; 19).

PERECHILE: Miorița (orele 9; 11,45; 14,30; 17,30; 20,30).

VALTER APĂRĂ SARAJEVO: Flacăra (orele 15,30; 19).

AFECȚIUNE: Rahova (orele 16; 18; 20).

FANTOMA LUI BARBĂ NEAGRĂ: Drumul Sării (orele 15,30; 18; 20,15).

DRAGOSTEA ÎNCEPE VINERI: Vitan (orele 15,30; 18, 20,15). Grădina Vitan (ora 19,15).

AVENTURA LUI POSEIDON: Ferentari (orele 15,30; 18; 20,15). Giulești (orele 15,30; 18; 20,15).

AUTOSTOP: Cringași (orele 16; 18; 20).

INFAILIBILUL RAFFLES: Pacea (orele 15,30; 17,45; 20).

POIENILE ROȘII: Viitorul (orele 16; 18; 20).

O FLOARE ȘI DOI GRĂDINARI: Aurora (orele 9,15; 12; 16; 18). Grădina Aurora (ora 19,30).

CARTEA JUNGLEI: Popular (orele 16; 18; 20).

DRUMUL SPRE VEST: Moșilor (orele 10; 15,30; 18; 20,15). Grădina Moșilor (ora 19,15).

CE SE ÎNTÎMPLĂ, DOCTORE: Grădina Capitol (ora 18,15).

CU TOATE ACESTEA: Gala filmului din Republica Democrată Germană: Capitol (ora 20).

teatre

Teatrul Național „I. L. Caragiale" (Sala Comedia): TREI FRAȚI GEMENI VENEȚIENI — ora 20; Teatrul Mic: PHILADELPHIA VOȘTI A MEA! — ora 19,30; Teatrul Giulești (la Teatrul Național „I. L. Caragiale" — Sala Studio) CASA CARE A FUGIT PE USA — ora 19,30; Teatrul „C. Tănase" (Sala Savoy): TRĂSNITUL MEI DRAG — ora 19,30; (Sala Victoria): JOS PĂLĂRIA — ora 19,30; Teatrul „Ion Vasilescu": SICILIANA — ora 19,30; Circul Globus: AL TREILEA GONG LA... CIRC — ora 19,30.

radio

PROGRAMUL III

9,00 Știri. 9,05 Incognito — program de varietăți muzicale. 9,55 Melodia zilei: „Nunta țărănească" de Tudor Jarda. 10,00 Clubul curioșilor. 11,00 Știință și tehnică. 11,10 Profil pe portativ: Tita Bărbulescu. 11,30 Antract muzical. 12,00 Transmisiuni directe din țară. 12,10 Invitație în fonoteică. 12,55 Melodia zilei. 13,00 Închiderea emisiunii de dimineață. 17,00 Știrile după-amiezii. 17,05 Alo, Radio! — muzică ușoară la cererea ascultătorilor. 18,00 Șapte zile șapte arte. Arhitectură. 18,10 Fragmente din opera „Capuleții și Montecchi" de Bellini. 18,55 Melodia zilei. 19,00 În direct... 24 de ore la Năsăud. 19,30 Știri. 19,35 Casa de discuri Electrecord. 20,00 Educație, răspunderi. Cum vă gospodăriți căminul? 20,30 Poemul simfonic Marea Neagră de Alexandru Pașcanu. 21,00 Radio-super-top. Topul revistei „Săptămîna". 22,00 Radiojurnal. Buletin meteorologic. Sport. 22,30 Melodia zilei. 22,35 Vedete ale muzicii ușoare. 23,15 Poetica. Ion Brad. 23,20 Jazz-varieté. 23,55—24,00 Ultimele știri.

tv

PROGRAMUL I

9,00 Curs de limbă franceză. 9,30 Curs de limbă rusă. 10,00 Telex. 10,05 „Înfloreți, pămînt al bucuriei". 10,15 Teleobiectiv. 10,30 Incursiune în lumea filmului. 12,00 Telejurnal. 16,00—17,00 Telescoală. Casa memorială Vasile Pogor (Iași). Biologie. 17,30 Curs de limbă engleză. 18,00 Telex. 18,15 La volan. 18,30 Stadion. 18,50 Revista economică TV. 19,20 1001 de seri. 19,30 Telejurnal. Cincinatul înainte de termen. 1973 — an hotărîtor. 20,00 Cîntecul săptămînii: „București, orașul meu". 20,05 Panoramic științific. 20,30 Film artistic: „Îmi amintesc de mama" cu Irene Dunno. 22,15 24 de ore.

PROGRAMUL II

20,00 Reportajul săptămînii: „Orașul de lîngă Teslui". 20,20 Pagini muzicale de mare popularitate. 20,50 Telex. 20,55 Ancheta TV: „Apa Sîmbetei". 21,25 Portativ '73. 21,45 Teatru scurt: „Prometeu".

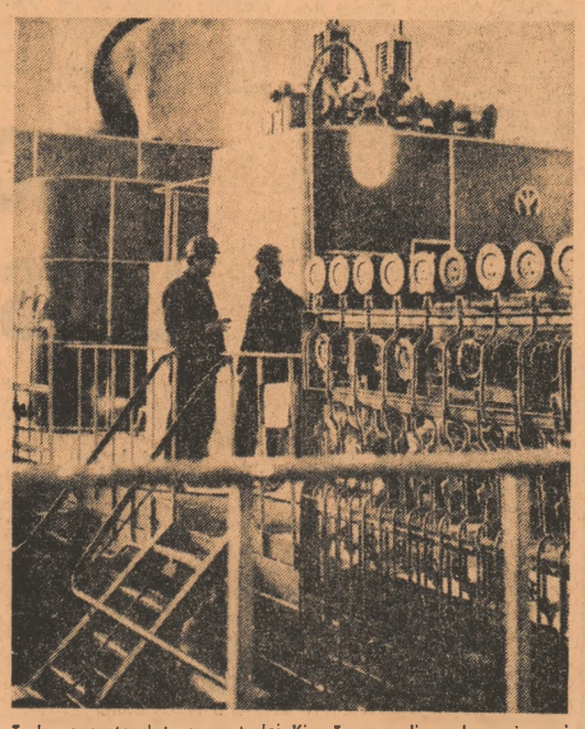

Turbogeneratorul termocentralei Kiev-5, una din cele mai mari din U.R.S.S.

REDACȚIA ȘI ADMINISTRAȚIA: București, Piața „Scînteii", Tel: 17 60 10, 17 60 20. Abonamentele se fac la oficiile poștale și diriginți din întreprinderi și instituții — Tiparul: Combinatul poligrafic „Casa Scînteii".
Cititorii din străinătate pot face abonamente prin „ROMPRESFILATELIA" — Serviciul Import Export Presă — București — Calea Griviței nr. 64—66 P.O.B. — 2001.