Proletari

Scînteia tineretului

ORGAN CENTRAL AL UNIUNII TINERETULUI COMUNIST

ANUL XXIX. SERIA II. Nr. 7610 | 6 PAGINI — 30 BANI | MIERCURI 7 NOIEMBRIE 1973

Pagina elevului

ÎN PAG. A III-A

Preşedintele Consiliului de Stat, Nicolae Ceauşescu, a primit pe ministrul afacerilor externe al Israelului, Abba Eban

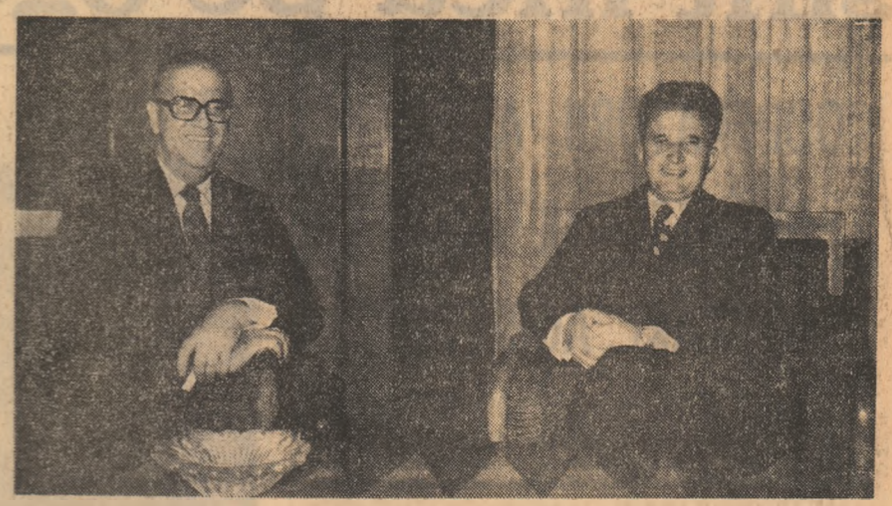

Preşedintele Consiliului de Stat al Republicii Socialiste România, Nicolae Ceauşescu, a primit, marţi, 6 noiembrie, pe Abba Eban, ministrul afacerilor externe al Israelului, care face o vizită oficială în ţara noastră. Oaspetele a fost însoţit de Yochanan Cohen, ambasadorul Israelului la Bucureşti, şi Yohanan Meroz, director în M.A.E.

La întrevedere au participat George Macovescu, ministrul afacerilor externe, şi Nicolae Ghenea, adjunct al ministrului afacerilor externe.

Preşedintele Nicolae Ceauşescu şi ministrul Abba Eban au avut, cu acest prilej, un schimb de vederi în probleme internaţionale de interes comun, în mod deosebit cu privire la cele referitoare la situaţia din Orientul Apropiat.

În continuare, preşedintele Consiliului de Stat, Nicolae Ceauşescu, a reţinut la dejun pe ministrul afacerilor externe al Israelului, Abba Eban.

Au participat persoanele oficiale române şi israeliene care au asistat la întrevedere.

În timpul dejunului, preşedintele Nicolae Ceauşescu şi ministrul Abba Eban au rostit scurte toasturi.

Întrevederea şi dejunul s-au desfăşurat într-o atmosferă cordială, sinceră.

1974 ANUL PRODUCŢIILOR AGRICOLE RECORD!

Obiectivul principal pe agenda mecanizatorilor

ARĂTURILE DE TOAMNĂ

Pe ogoarele judeţului Brăila, echivalentul contribuţiei tinerilor se măsoară în sute şi în mii de tone de porumb şi sfeclă de zahăr, de legume şi fructe culese şi expediate în hambare sau pe piaţă, în eliberarea ritmică şi rapidă a terenurilor de coceni, pentru a se crea front de acţiune tractoarelor în vederea executării arăturilor de toamnă. După cum ni se relata la Direcţia agricolă judeţeană, faptul că într-o serie de cooperative agricole ca Dudescu, Cazasu, Baldovineşti, Chişcani, Tichileşti, Vădeni, Brăila, „Griviţa roşie" Însurăţei, Drogu, Ibrianu, Oprişeneşti, Galbenu, recoltarea porumbului a fost încheiată mai devreme, se datoreşte nu numai bunei organizări a muncii, ci şi participării numeroase şi cu folos a tinerilor satului, a elevilor. Mecanizatorii, la rîndul lor, şi-au materializat angajamentul luat în telegrama adresată C.C. al P.C.R., tovarăşului Nicolae Ceauşescu, cu ocazia încheierii secerişului şi au efectuat în perioada optimă, la indici de calitate corespunzători, însămînţările de toamnă. Acolo unde au existat condiţii, semănăturile au fost irigate, pentru contracararea efectelor secetei prelungite din această toamnă. Covorul verde, proaspăt, confirmă, fără putinţă de tăgadă, calitatea şi eficienţa strădaniilor oamenilor de pe tractoare. Tot lor li se cere în continuare, operativitate şi calitate la efectuarea arăturilor de toamnă pe întreaga suprafaţă planificată.

RAIDUL NOSTRU ÎN JUDEŢUL BRĂILA

Metoda de lucru adoptată la ferma nr. 4 a Staţiunii experimentale agricole Brăila — fluxul continuu — *a dat rezultate pe măsura ritmului impus de calendarul agricol. La operativitatea lucrătorilor angrenaţi la recoltare şi eliberarea terenurilor, mecanizatorii au răspuns prin prelungirea schimbului pînă tîrziu în noapte.* „Fiecare mecanizator să realizeze zilnic cel puţin patru hectare arătură" — *sub acest imperativ, propus de mecanizatorii utecişti, au lucrat toţi cei 15 oameni de pe tractoare din ziua de cînd efectuarea arăturilor de toamnă a devenit o problemă stringentă. Mulţi dintre participanţii la întrecere, căci este o adevărată întrecere, au depăşit, prin măiestrie şi prin sporirea numărului de ore petrecute efectiv în brazdă, cifra stabilită iniţial ca obligatorie. Inginerul* Eugen Mangiurea, *şeful fermei, consemnează în fiecare zi, în dreptul numelor lui* Aurel Teodor, Nicolae Dragu, Nicolae Petru *şi* Milian Buzea *cîte 4.5 şi 5.5 hectare de brazdă proaspătă întoarsă. La data raidului nostru, din cele 1 050 hectare prevăzute a fi arate în această toamnă, mecanizatorii mai aveau de realizat doar 150 de hectare.*

OCTAVIAN MILEA

(Continuare în pag. a II-a)

Strungarul Vasile Ţară, secretar al organizaţiei U.T.C. nr. 2 de la Uzina mecanică de maşini şi utilaj-minier Baia Mare, este un bun exemplu pentru tineri — lună de lună este fruntaş în producţie.

Foto: ŞT. WEISS

Peste sarcinile de plan

Colectivul Combinatului petrochimic de la Brazi a consemnat, în acest an, realizarea celor mai înalţi indici de utilizare a instalaţiilor şi de valorificare a materiilor prime. Pe această bază, în cele zece luni care au trecut din acest an, s-au livrat suplimentar beneficiarilor interni şi externi produse — benzine, polietilenă, fenol, acetonă şi alte derivate din ţiţei — evaluate la 96 milioane lei.

Întreprinderile „Victoria"-Floreşti şi „Dero"-Ploieşti — au pus în acest an la dispoziţia economiei naţionale, peste sarcinile de plan, circa 75 000 anvelope şi însemnate cantităţi de substanţe şi detergenţi.

REGHIN, oraşul viorilor

Încă o unitate industrială a fost decorată cu Ordinul Muncii clasa I-a. Este vorba de Întreprinderea de prelucrare a lemnului din Reghin care a împlinit, în aceste zile, 100 de ani. Cu acest prilej, maistrului lutier Roman Boianciu şi sudorului Zaharia Gliga li s-au conferit titlul de „Erou al Muncii Socialiste" şi medalia „Secera şi ciocanul". Alţi peste 120 de muncitori, tehnicieni şi ingineri au fost distinşi cu ordine şi medalii. Despre cîţiva dintre oamenii minunaţi ai acestei întreprinderi, despre viorile făurite de ei care cîntă acum în multe din sălile de concerte ale lumii, veţi putea afla amănunte în acest reportaj.

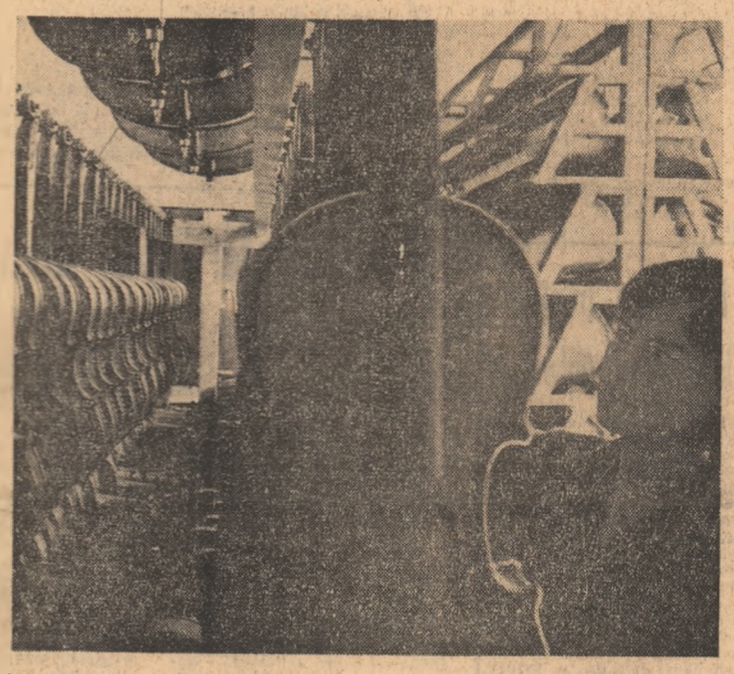

Un raport de la sfîrşitul secolului trecut, al Societăţii de plutărit din Reghin consemna printre altele că la 6 aprilie 1873 a intrat în depozitul de cherestea din Ierbuş prima plută cu 320 trunchiuri de brad din valea Gurghiului, lemn destinat Expoziţiei mondiale de la Viena. Documentul consemna o premieră a plutăritului în ţara noastră, o premieră în prelucrarea industrială a lemnului la Reghin.

De atunci au trecut 100 de ani. Ani în care meşteşugul gospodăresc al lemnului în unelte şi obiecte de uz casnic primeşte odată cu vremea valenţe noi, însemne ale civilizaţiei. De la greble şi furci, de la cheresteaua simplă, lemnul Carpaţilor capătă noi destinaţii. Mobilă, ambarcaţiuni, viori care în mîinile unor artişti încîntă auditoriul sălilor de concerte de pe mai multe coordonate ale globului.

De la 120 muncitori ai amintitei societăţi, specializaţi în exploatarea şi transportul lemnului numărul a crescut de aproape 30 de ori iar al meseriilor nu suportă comparaţie. Două gatere maroau începutul Fabricii de cherestea care avea să se dezvolte sub patronajul diferitelor firme pînă în 1944 cînd armatele fasciste în retragere au lăsat scrum din hala gatere, fabrica de lăzi, depozitul de cherestea construite între timp. În 1947 se reînfiinţează Fabrica de lăzi din cherestea de răşinoase. Actul naţionalizării dă un nou impuls dezvoltării. Astăzi întreprinderea de prelucrare a lemnului realizează un sfert din producţia industrială a oraşului.

Fabrica de cherestea rămîne mama răbdătoare şi neobosită a secţiilor de producţie. Pe activitatea ei îşi construiesc prestigiul fabricile de ambarcaţiuni şi articole de sport, de instrumente muzicale, de lăzi, de PAL. Sortatori, gaterişti, circularişti, pendularişti, maşinişti, dese-

MIRCEA BORDA

(Continuare în pag. a II-a)

Cum poate fi scurtată perioada integrării profesionale a tinerilor muncitori?

● MAI MULTE ORE DE TEHNOLOGIA MESERIEI, DESEN TEHNIC ŞI PROTECŢIA MUNCII ● ETICA ŞI ECHITATEA SOCIALISTĂ — O NOUĂ „MATERIE" DE STUDIU ÎŞI CERE DREPTUL ÎN PROGRAMA DE ÎNVĂŢĂMÎNT ● NU „SIMPLU SPECTATOR", CI PARTICIPANT DIRECT LA REALIZAREA PLANULUI

Un fapt este cert: în ultimii ani, mai ales, timpul trecut de la angajarea în producţie a noilor promoţii de muncitori şi pînă ce aceştia „să-şi potrivească paşii" exigenţelor colectivelor în cadrul cărora sînt repartizaţi se află într-o permanentă redimensionare în sensul comprimării lui. Cu toate acestea, anumite carenţe existente în procesul de pregătire a lor pentru muncă determină o durată mai întinsă decît cea normală pînă ce absolventul unei forme de calificare să reuşească să facă faţă atribuţiilor profesionale ce-i revin. Căci dacă, teoretic, cel puţin, se recunoaşte necesitatea ca din prima zi de la venirea sa într-o întreprindere tînărul muncitor să fie în stare să execute lucrările ce i se încredinţează în cele mai bune condiţii, în practică, deseori, trebuie să treacă luni de zile pînă ce să se poată afirma că, într-adevăr, absolventul s-a integrat pe deplin, pînă ce el să nu mai constituie „o problemă", pentru cei în mijlocul cărora lucrează. Este vorba de aşa numita „perioadă de adaptare", perioadă însoţită îndeobşte de neîndepliniri de normă şi rebuturi, de defecţiuni ale utilajelor şi consumuri exagerate de scule, consecinţe inerente ale neintegrării, care diminuează în final rezultatele obţinute într-un perimetru productiv. Ne-am propus acum cînd deja pe porţile unităţilor industriale au intrat noi contingente de tineri muncitori, cînd, pe de altă parte, alţi tineri au început deja şcolarizarea în vederea calificării lor, să căutăm răspuns la întrebarea enunţată în titlul „Cum poate fi scurtată perioada integrării profesionale a tinerilor muncitori?" oprindu-ne pentru începutul anchetei la două întreprinderi din Tg. Mureş.

De la bun început o precizare: cum era de aşteptat, răspunsurile primite la Întreprinderea de utilaje pentru industria uşoară şi la „Metalotehnica" sînt diferite. Ceea ce am dori să se reţină, însă, este că ambele au darul de a se completa reciproc, după opinia noastră ele prezentînd un interes ce depăşeşte cadrul celor două fabrici. Şi acestea fiind zise să „intrăm în subiect" reproducînd, mai întîi, dialogurile avute la

„METALOTEHNICA"

— La noi în întreprindere — ne spune tovarăşul Teofil Orza, tehnician cu probleme de învăţămînt — pregătirea noilor muncitori se face prin trei căi distincte: şcoala profesională, ucenicie la locul de muncă cu durată de doi ani, cursuri de calificare de 8 luni. Aş vrea să remarc că după absolvire, indiferent de forma prin care tinerii au dobîndit cunoştinţele aferente unei meserii, rezultatele în producţie ale acestora sînt urmărite riguros timp de şase luni. Aşa încît deţinînd aceste date pot afirma, în deplină cunoştinţă de cauză, că la fiecare din această categorie de absolvenţi se observă că „începutul" este destul de timid, sincronizarea realizîndu-se mai întotdeauna după trecerea intervalului de timp pe care noi îl avem în atenţie.

— Deşi — completa tovarăşul Eugen Pop, secretarul comitetului U.T.C. — între ei există o departajare netă din punct de vedere al duratei necesare integrării profesionale; cel mai repede parcurgînd acest proces muncitorii formaţi în şcoala profesională, iar cel mai greu cei prin cursurile de calificare de 8 luni.

— Care sînt „obstacolele" ce stau în calea rapidei sincronizări a pregătirii lor la exigenţele producţiei?

— Am să vă răspund în direct la această întrebare — ne spune tovarăşul Teofil Orza — punctînd mai puţin deficienţele sistemului actual de învăţămînt, insistînd asupra a ceea ce trebuie de făcut pentru ca odată încheiată perioada formării pentru muncă, proaspeţii purtători ai carnetelor de muncitori calificaţi să poată îndeplini aşa cum se cuvine îndatoririle pe care le încumbă noua lor calitate. Mă

GH. GHIDRIGAN

(Continuare în pag. a II-a)

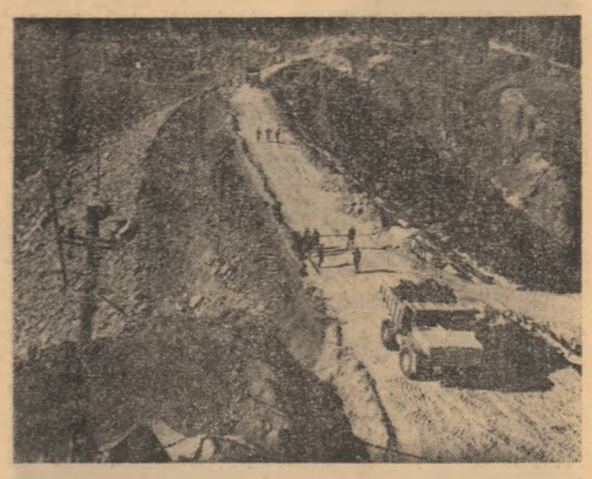

Lotru. La 1 293 m (cota finală) s-a descărcat ultimul camion cu argilă. Cel mai mare baraj de anrocamente din ţară a fost terminat.

Foto: P. TĂNJALĂ

În pagina a 4-a

ANIVERSAREA MARII REVOLUŢII SOCIALISTE DIN OCTOMBRIE

Adunarea festivă din Capitală

...DOI ANI

de PETRU ISPAS

Au trecut doi ani de cînd fiecare dintre acţiunile noastre, gestul nostru cotidian, traiectoria gîndului ni le confruntăm cu normele eticii şi echităţii timpului pe care îl parcurgem, ale societăţii pe care o construim. Aproape fără să ne dăm seama marile idei conţinute în documentele elaborate cu doi ani în urmă de Plenara Comitetului Central al partidului şi-au găsit lăcaş statornic în conştiinţa şi gîndirea noastră, le-am acceptat şi ni le-am însuşit firesc, ca pe ceva al nostru, propriu, şi aceasta pentru că ele, aceste documente, ne-au redat, purificate de focul marilor exigenţe comuniste, toate acele minunate virtuţi care au înnobilat poporul român de-a lungul tuturor veacurilor: iubirea de popor şi de ţară, de tot ceea ce ne-au lăsat nouă moştenire moşii şi strămoşii noştri în convingerea că vom şti, şi ştim, că totul aparţine „urmaşilor urmaşilor" noştri; bucuria nobilă a muncii şi conştiinţa că numai ea, munca, este singura care asigură omului terenul manifestării depline a întregii sale personalităţi; conştiinţa forţei noastre şi odată cu aceasta conştiinţa marilor noastre responsabilităţi de constructori ai unei noi orînduiri sociale; aspiraţia de a fi buni, dar nu de o bunătate biblică, pentru că toţi cei ce ne-au asuprit şi exploatat nu au fost şi nu puteau să fie buni cu noi; de a fi puri, dar nu asceţi, nu călugări; de a fi demni, cinstiţi, sensibili la tot ce este frumos şi înălţător, închişi pentru tot ceea ce urîţeşte şi înjoseşte fiinţa umană... Nu ştiu dacă vom găsi sintetizate într-un singur om, în starea lor pură, toate aceste virtuţi. În fiecare dintre noi coexistă şi binele şi răul aflate într-o continuă luptă pentru dominarea conştiinţei noastre. Este ceea ce nu s-a înţeles prea bine în acele perioade de început cînd mai credeam în eroi total „pozitivi" sau total „negativi". Legile şi cerinţele artei, cu oricîtă măiestrie ar fi folosite, nu au putut şi nu vor putea impune o operă atîta vreme cît acesteia îi lipsea elementul esenţial pentru a fi viabilă: adevărul vieţii. Adevărul despre om, care trebuie înţeles nu numai aşa cum este el, ci şi aşa cum vrea să devină. Ar fi greşit dacă am înţelege înaltele principii cuprinse în proiectul de norme ale eticii şi echităţii socialiste ca un cod static al normelor de conduită. El ne arată drumul pe care putem ajunge la acele piscuri de puritate şi frumuseţe morală. Dar acesta nu-i un drum uşor. „Ieşirea din labirint" cere efort, cere luptă. Autorul cărţii cu titlul citat a intuit şi explicat magistral acest lucru. Şi tocmai calitatea aceasta de luptător revoluţionar conştient, pasionat, exigent cu el însuşi pînă la durere, capabil să-şi declare slăbiciunile, dar şi puternic pentru a le înfrînge, tocmai un astfel de om, posesorul unor asemenea calităţi, poartă cu el titlul atît de rîvnit de „om nou".

MARGINALII LA O ÎNTRECERE STUDENŢEASCĂ

ARGUMENTELE CELOR MAI BUNI

înfăţişate de reprezentanţii asociaţiilor studenţilor comunişti din Institutul Medico Farmaceutic şi Institutul Agronomic din Bucureşti, institute fruntaşe pe ţară

Cu puţin timp în urmă, anunţam în coloanele ziarului nostru rezultatele întrecerii profesionale studenţeşti declanşate de chemarea lansată de Consiliul U.A.S.C. din Centrul universitar Bucureşti, generoasă acţiune mobilizatoare căreia i-au răspuns asociaţiile studenţilor comunişti din întreaga ţară. Printre cele 14 institute şi facultăţi declarate fruntaşe pe ţară, două se detaşează datorită unui dublu succes: situarea pe primul loc, atît în urma rezultatelor obţinute în trecutul an universitar, cît şi în urma saltului realizat faţă de sesiunea de vară a anului 1972/1973. Este vorba de Institutul de medicină şi farmacie şi de Institutul agronomic „Nicolae Bălcescu", ambele din Bucureşti.

Ilie Van, preşedintele Consiliului A.S.C., Facultatea de zootehnie: „Pînă acum rezultatele globale ale facultăţii erau umbrite de comportarea mai slabă a studenţilor din anul I în comparaţie cu studenţii celorlalţi ani. De aceea, ne-am propus să sporim nivelul calităţii pregătirii profesionale a studenţilor din anul I, să organizăm concursuri profesionale gen „Cine ştie cîştigă" la disciplinele care prezentau dificultăţi. Eficienţa acestor concursuri s-a văzut la finele anului, cînd rezultatele anului I au depăşit simţitor nivelul promoţiilor precedente. Întărirea disciplinei s-a realizat printr-o strictă evidenţă a frecvenţei dublată de o intensifica-

CĂLIN STĂNCULESCU

(Continuare în pag. a V-a)

Tinerii satelor sînt încă pe ogoare!

COOPERATORII ARGEȘENI GRĂBESC ULTIMELE LUCRĂRI AGRICOLE

În urma unui raid de mai multe zile prin județul Argeș, mi s-a părut elocventă, în ceea ce privește actualul moment agricol, opinia tînărului inginer Radu Sandu, director al S.M.A. Stolnici. „Am semănat grîul — ne spune — s-a încheiat recent și recoltatul porumbului. Principala atenție se îndreaptă acum asupra arăturilor de toamnă. Așa a fost și anul trecut — veți spune — iar eu vă voi contrazice. A fost așa, în sensul că și anul trecut trebuia să facem o goare. Dar atît anul trecut, cît și în alți ani, activitatea aceasta se întindea pînă în iarnă. Îmi amintesc că nu de puține dăți aram și-n decembrie, și-n februarie. Se întîmpla aceasta și datorită unei optici greșite, potrivit căreia consideram arăturile ca o lucrare nu de aceeași importanță cu semănatul sau recoltatul. Mai erau și mașinile care la această vreme începeau „să cadă". Pentru actuala toamnă, toate aceste „socoteli" au fost rezolvate cu mult timp înainte".

Reținem, astfel, că este vorba, mai întîi, de o pregătire, să-i zicem, morală, a mecanizatorilor. Fiecare din cei 110 lucrători a înțeles adevărata răspundere a acestei munci. Unele defecțiuni ale tractoarelor au fost înlăturate din mers. Așa se face că suprafața de 2 450 hectare, planificată a deveni ogor de către acest S.M.A., se apropie de sfîrșit. Alături de contribuția vîrstnicilor, se înscrie și cea a tinerilor mecanizatori Toma Alexandru, Constantin Popescu, Cornel Dobrin, Mihai Ispas, care grăbesc aceste ultime lucrări în același ritm de maximă intensitate.

La nivelul județului, la cele 42 000 hectare hotărîte arăturilor de toamnă, indicatorul „barometrului" gravitează către cifra 35 000. Sînt condiții ca și aceste ultime lucrări să se încadreze în timpul cuvenit.

I. ANDREIȚĂ

Mecanizatorii din Bretea Streii, județul Hunedoara, execută arături pe ultimele hectare.

PREGĂTIREA VIITOAREI PRODUCȚII DE LEGUME TIMPURII

Județul Arad este unul din cele mai mari bazine legumicole ale țării. Aici meseria de legumicultor se moștenește din tată în fiu... La întrebarea **cum veți pregăti viitoarea recoltă ?**, poate mulți ar spune că e prea de vreme să discutăm despre ea. La Arad, însă, legumicultorii știu ce înseamnă aceasta, dovadă fiind și măsurile care s-au întreprins aici pentru pregătirea legumelor timpurii. Din discuția avută cu tovarășul **Ioan Pașca**, inginerul șef al Întreprinderii județene de producere și valorificare a legumelor și fructelor, rezultă că aici **a fost fertilizată întreaga suprafață, de 4 200 hectare, ce urmează a se cultiva cu legume, iar pe circa 65 la sută din aceasta s-au efectuat arăturile de toamnă.** Un accent deosebit s-a pus pe pregătirea producției de legume timpurii. **În solarii, terenul a fost eliberat, fertilizat și pregătit pentru însămînțat. S-a asigurat în întregime materialul pentru producerea răsadului. Pînă la această dată au fost însămînțate 127 hectare cu spanac, salată, ceapă verde etc.,** care chiar începînd cu luna martie, vor fi desfăcute pe piață pentru consumul populației. Merită a fi evidențiate cooperativele agricole de producție din Macea, Aradul Nou, Turnu, Gai care au însămînțat întreaga suprafață planificată. Nu întîmplător aceste unități sînt într-un stadiu avansat. E suficient să amintim numai de rezultatele foarte bune obținute an de an de legumicultorii de la Macea, de veniturile pe care le obțin (circa 30 mii lei la hectar) prin valorificarea legumelor timpurii, pentru a arăta însemnătatea pe care o reprezintă respectarea perioadei optime de însămînțare a legumelor. La Aradul Nou, de pildă, anul acesta de pe cele 12 hectare cultivate cu ceapă verde, salată și spanac s-au obținut venituri bănești de circa trei sute de mii lei, asigurîndu-se un beneficiu total de optzeci de mii lei.

În aceste condiții pare de neînțeles poziția pe care se situează unele consilii de conducere din o serie de cooperative agricole, care se pare că nu au înțeles aproape nimic din experiența primăverii trecute (cînd din legumele timpurii au obținut importante venituri bănești), tărăgănînd începerea însămînțării verdeților. Așa, de pildă, la cooperativa agricolă din Mailat, din 10 hectare planificate nu s-a însămînțat pînă acum nici un hectar, deși aceasta dispune atît de sămînță cît și de mijloacele și forța de muncă necesare.

Într-o situație asemănătoare se află și cooperativele agricole de producție din Zădăreni și Semlac care cu toată intervenția factorilor de răspundere de la Întreprinderea de specialitate, deși au făcut promisiuni repetate, încă nu au început însămînțările.

OV. MARIAN

Felicitări pentru elevii din Topoloveni

Într-o discuție mai largă privind viața și munca de organizație, tovarășul Ștefan Alexandrescu, secretarul Comitetului orășenesc Topoloveni al U.T.C., (județul Argeș), a ținut în mod deosebit să evidențieze activitatea patriotică a elevilor de la Liceul teoretic. „În perioada 17 septembrie — 15 octombrie — ne spune dînsul — elevii acestui liceu, constituiți în 13 brigăzi de muncă voluntar-patriotică, au muncit, în schimburi de 8 ore, la Fabrica de conserve din localitate, efectuînd lucrări de paletizare, sortare legume, umplere de borcane. Valoarea muncii efectuate se ridică la peste 120 000 lei. Dincolo de aceasta, însă, conducerea fabricii aduce un public cuvînt de mulțumire elevilor și pentru că ajutorul lor a venit la timp : în perioada de vîrf a activității unității. Gheorghe Mihăilă, M. Cătană, C. Ștefan, Z. Virtej, Gh. Vlad — sînt cîțiva dintre cei care merită pe deplin acest cuvînt de mulțumire și care, și acum, în timpul liber, merg, organizat, să dea o mînă de ajutor muncitorilor.

I. A.

Arăturile de toamnă

(Urmare din pag. 1)

Front larg de lucru au avut și mecanizatorii secției ce deservește cooperativa agricolă din comuna Tudor Vladimirescu. Sfecla de zahăr, soia, plantele furajere erau recoltate de pe întreaga suprafață cultivată, iar culesul porumbului se apropia de sfîrșit. În afara celor 6 tractoare ocupate cu transportul produselor, toate celelalte erau la arat. „Vrem să încheiem această lucrare cu 8—10 zile mai devreme de termenul stabilit la nivel de județ pentru încheierea arăturilor, 15 noiembrie — ne declara inginerul șef al cooperativei, tovarășul Viorel Popescu. Pentru aceasta am organizat cu o parte din tractoare lucrul în două schimburi, iar cu restul schimburi prelungite. Pînă acum, datorită depășirii repetate a normelor stabilite, de către mecanizatori ca Ștefan Negură, Dobre Buzea, Nitu Mîndroiu, Vasile Crețu, Nicolae Simpetru, Ion Mircea, avem certitudinea că vom termina chiar mai devreme".

Intenții asemănătoare exprimă și cei de la cooperativa agricolă din Jirlău, numai că nu peste tot și corespondențele în fapte sînt pe măsura intențiilor. Dacă în privința recoltării porumbului și sfeclei de zahăr lucrurile au decurs în mod organizat, reușindu-se să se avanseze ritmic cu viteza planificată, în ceea ce privește eliberarea terenului decalajul s-a mărit cu fiecare zi trecută. Din 600 hectare de porumb recoltate erau eliberate de coceni doar 200 hectare, suprafață care deja era arată. Suprafața care trebuie brăzdată însă însumează 2 150 hectare. Pe de o parte mecanizatorii acuză cooperativa că nu le creează front suficient și de aceea au arat o suprafață așa de mică, iar pe de altă parte cooperativa, recte inginerul șef al acesteia, tovarășul Aurel Badiu, învinuiește secția de mecanizare care nu pune toate tractoarele la dispoziție, deoarece zilnic 4—5 dintre ele stau în curte pe diverse motive puțin plauzibile. Desigur, disputa nu-și are rostul decît în măsura în care se va încheia cît mai operativ și va avea ca rezultat direct sporirea numărului de hectare arate. Fiecare parte este obligată să-și organizeze de așa manieră munca încît conlucrarea să fie perfectă, netezind calea realizării cifrei planificate. Mai ales că în condițiile acestei toamne uscate, atît eliberarea terenurilor cît și efectuarea arăturilor se pot înfăptui fără dificultăți.

REGHIN
orașul viorilor

(Urmare din pag. 1)

natori sînt cîteva dintre profesiile care își aduc contribuția la realizarea producției.

Fabrica de lăzi e a doua ca vechime în cadrul întreprinderii. Din 1955 începe confecționarea lăzilor din cherestea de fag. De atunci grație modernizării, productivitatea pe salariat a crescut de 10 ori. Este la ora actuală una dintre cele mai mari unități similare din țară cu un mare volum de producție destinat exportului, cu cel mai mic preț de cost între suratele sale. Confecționerii de lăzi sînt aproape în exclusivitate fete tinere.

Schifuri, caiace, canoe de diferite tipuri, bărci cu rame, cu vîsle, arcuri de tir, schiuri, săniuțe, rachete făurite aici zboară pe luciul zăpezii și apelor lumii cucerind medalii dînd satisfacții creînd noi aspirații la trofeul rivnit. Din mîinile lui Nicolae Bloj, Leon Deak, Nemethi, Doina Balogh, Klara Szabo, Francisc Astaloș ies adevărate obiecte de artă.

Actul de naștere al fabricii de instrumente muzicale l-a semnat Eroul Muncii Socialiste, maistrul Roman Boianciuc. Cu intuiția unui cercetător, îndeminarea și ficțiunea unui sculptor, cu auzul unui muzician, înzestrat cu o nemărginită dragoste de muncă și cunoaștere avea să dea viață lemnului de rezonanță al munților ce ne brăzdează țara. În 1951 fondează primul atelier de tip industrial. Primii elevi erau tîmplarii Francisc Bara, Alexandru Mihalu și Dominic Hajdu. Numărul lor depășește azi cifra de trei sute. 47 de tipuri de instrumente muzicale, 15 tipuri de arcușuri, 9 tipuri de cutii, peste 100 tipuri de corzi și peste 30 tipuri de accesorii prezintă cartea de vizită a secției.

La Frankfurt, Bruxelles, Göteburg, Londra, Leipzig, cu ocazia diverselor tîrguri internaționale instrumentele făurite la Reghin au îndeplinit sufragiile specialiștilor din numeroase țări. În peste 30 de state, muzicienii cu renume, atît în devenire, își perfecționează talentul, desăvîrșesc tainele muzicii în sunetul ciorilor românești. „Vioara făcută de maistrul Roman Boianciuc, spunea cu ocazia unei vizite la Reghin, David Oistrah, a produs asupra mea o foarte frumoasă impresie. Este executată artistic, are o formă desăvîrșită, bună pentru interpret, sună strălucitor, curat, dinamic"

Referindu-se la mentorul secției, se gîndea și la cei pe care acesta i-a inițiat și care sub mîna maestrului meșteșugăresc măiestrit lemnul, 73 la sută dintre constructorii de ciori sînt tineri. Alexandru Dan, Ioan Făgăraș, Elena Henter, Ioan Luca, Dumitru Precup sînt cîțiva dintre făuritorii celor 382 000 bucăți instrumente muzicale, pe care le-a dat secția în 20 de ani. Anul trecut numărul muncitorilor era de 10 ori mai mare ca în 1952 iar productivitatea de 17 ori.

Gîndurile și preocupările oamenilor de aici arată că ei sînt hotărîți să facă totul pentru a spori și mai mult prestigiul întreprinderii, pentru realizarea cincinalului înainte de termen. Semnificativă în acest sens este telegrama adresată C.C. al P.C.R., tovarășului Nicolae Ceaușescu, în care se spune printre altele : „Vom acționa cu întreaga noastră capacitate și putere de muncă pentru valorificarea tuturor rezervelor interne, în vederea îndeplinirii exemplare a sarcinilor de plan, pentru continua ridicare a nivelului calitativ al produselor, a eficienței întregii noastre activități".

La cabana Voinea, de lîngă comuna Lerești — Argeș.
Foto : Em. TÂNJALĂ

REPORTERII NOȘTRI CONSEMNEAZĂ :

MOMENTUL ADUNĂRILOR DE ALEGERI

GALAȚI — Punct de plecare într-o nouă etapă

A pune într-o parte a balanței ceea ce a fost bun, realizările, înfăptuirile mai de seamă, și în cealaltă parte fel de fel de aspecte negative și apoi formularea unor calificative generale și a unor cerințe tot atît de generale — iată un mod fals analitic de a privi activitatea unei organizații. A parcurge însă drumul de la efect la cauză și înapoi la efect, a lua în considerație formele și mijloacele educative folosite potrivit eficienței lor, a stabili factorii care au determinat atît minusurile cît și plusurile este mai dificil dar în același timp și singura cale de realizare a unei bune analize. Tînăra Elena Iancu, în adunarea generală de dare de seamă și alegeri a organizației U.T.C. de la sectorul III al I.I.S. „11 Iunie" Galați, a fost prima care a parcurs acest drum pînă la capăt. Așa se și explică interesul stîrnit de propunerile ei, de modalitățile sugerate pentru viitor în acțiunea de influențare pozitivă a întregii vieți a organizației. Ea nu s-a mărginit doar să constate că disciplina „lasă de dorit" ci a încercat să și explice de ce. „Mulți tineri întîrzie de la program, spunea ea, unii în loc să se prezinte la ora 6, vin la 7, dar n-am văzut dimineața, nici un maistru pe la poartă, sau pe cineva din biroul organizației U.T.C. Avem aparate de filmat, avem tot ce ne trebuie pentru a organiza raiduri-anchetă, dezbateri temeinice pe teme de disciplină. Trebuie însă și inițiativă...". Sau asupra unei alte chestiuni care în darea de seamă nu s-a bucurat de cuvenita și recomandata aplicație analitică : „În ceea ce privește activitatea distractivă, prima observație trebuie făcută asupra calității. S-a desfășurat de curînd o joie a tineretului. Erau în sală 30 de băieți și 5 fete. Fetele acelea erau numai apă. Unii le lăsau, alții le luau. Nereușita pornește de la conceperea deficitară a acestei activități. Nu-i de ajuns să amenajezi o sală și să aduci orchestră". Tot această tînără (singura fată din sală), analizînd contribuția membrilor organizației la îndeplinirea sarcinilor de plan, sublinia pe bună dreptate necesitatea diversificării formelor de mobilizare, propunînd ca prim pas în această direcție efectuarea unor schimburi de experiență cu organizații U.T.C. din sectoarele altor întreprinderi care își desfășoară activitatea în condiții asemănătoare.

Din analizele întreprinse de alți participanți la dezbatere s-au conturat convingător și alte cauze care au determinat ca activitatea de educație politico-ideologică și moral-cetățenească desfășurată în organizație de la precedentele alegeri să nu fie la înălțimea exigențelor actuale. Și odată cu cauzele și o serie întreagă de măsuri. Tînărul muncitor Nicolae Bolea, de pildă, propunea popularizarea consecventă a exemplului pozitiv, Ion Binden sugera o mai mare apropiere a membrilor biroului de problemele tinerilor, de aspirațiile lor de decenire, sprijinirea acestora pe drumul lor de afirmare. Ucenicul Ion Luca reclama o grijă sporită a organizației pentru cei care se califică, o atitudine principială și exigentă din partea fiecărui tînăr muncitor față de mai tinerii lor colegi de muncă. Ion Drăgan a propus, pentru îmbunătățirea activității culturale, înființarea unei biblioteci volante precum și reorganizarea clubului din sector pe baze funcționale. Alte măsuri preconizate în cursul dezbaterii s-au referit la întrecerea „Tineretul — factor activ în îndeplinirea cincinalului înainte de termen", la acțiuni de aplicare în viață a prevederilor din proiectul de norme ale vieții și muncii comuniștilor etc. Dacă am sintetiza acum aceste propuneri apărute în cadrul dezbaterii vedem că acestea pot forma un bun program de activitate. Și așa trebuie considerate.

Se pune însă întrebarea de ce aceste propuneri trebuie considerate ele însele drept programul de activitate al organizației pentru viitor și nu doar completări la proiectul prezentat. Pentru a răspunde trebuie să ne întoarcem la darea de seamă, la modul fals analitic al acesteia. Pornind încă din introducere cu considerații laudative, îngrămădind aspecte pozitive și negative fără a spune un cuvînt despre eficiența formelor și mijloacelor folosite darea de seamă nu a constituit un punct bun de plecare pentru viitoarea activitate. Așa, proiectul programului de activitate nu putea fi decît o înșiruire de deziderate generale (vom mobiliza, vom urmări, vom primi noi membri) și nicidecum o jalonare precisă a eforturilor viitoare, configurarea treptelor ce urmează a fi atinse, a formelor și mijloacelor, a contribuției fiecărui membru al organizației. Tocmai de aceea este necesar ca noul birou al organizației să acorde maximă atenție propunerilor formulate în cursul dezbaterii, căci ele sînt într-adevăr roadele unei bune analize și se constituie ca puncte de plecare pentru acțiuni eficiente, mobilizatoare.

ION CHIRIC

HUNEDOARA — Organizația a trecut un examen

Darea de seamă prezentată la adunarea de alegeri a organizației U.T.C. schimbul D din cadrul atelierului mecanic II al Combinatului siderurgic din Hunedoara a evidențiat încă de la primele rînduri contribuția prețioasă pe care și-au adus-o tinerii la îndeplinirea sarcinilor de plan. Cei din sectorul montaj au realizat ansamble și subansamble complexe, fapt care a permis executarea la un înalt nivel calitativ și în avans față de graficele stabilite a reparațiilor la grupul de lamincare. Lăcătușii de la întreținere au repus în funcțiune operativ mașinile — unelte defecte, asigurînd colegilor de la exploatare posibilitatea să producă agregatele siderurgice. Ioan Avram, Valentin Marton, Nicolae Fleșeriu, Ioan Popa, sînt cîțiva dintre tinerii care s-au distins în aceste acțiuni, o mică parte din cei evidențiați în întrecerea socialistă lună de lună. Pe linia participării în producție, nu li se poate reproșa, așadar, tinerilor, aproape nimic. Nu același lucru se poate spune însă despre participarea lor la viața de organizație...

Biroul (secretar : Petru Costea) n-a avut tăria morală să-și recunoască deschis lipsurile, neajunsurile, încercînd să abată discuțiile de pe făgașul lor firesc. Așa s-a creat impresia că asistăm la o adunare generală oarecare și nu la una de alegeri, în care cei puși să dea socoteală pentru activitatea desfășurată nu sînt membrii organizației, ci conducătorii ei.

Intervențiile exigente, responsabile, animate de spirit critic și autocritic ale celor înscriși la discuții au arătat însă că în această organizație există numeroase probleme care-și așteaptă rezolvarea. Lăcătușul Simion Pătrău a observat că „darea de seamă a prezentat aproape numai aspectele pozitive", ignorînd deficiențele mari care au existat în activitatea vechiului birou.

— Învățămîntul politic — a specificat el — a fost deschis cu multă pompă, dar pe parcurs nu s-a mai desfășurat cu regularitate, numărul participanților scăzînd permanent. Pentru această situație n-au fost trași la răspundere nici propagandistul și nici uteciștii care au absentat.

Vorbitorul a explicat că nu e singura „scăpare" a biroului. În anii trecuți — a precizat el — exista obiceiul ca tinerii strungari, frezori, rectificatori etc. care nu-și exploatau în bune condițiuni mașinile să fie popularizați la gazeta satirică a secției. A fost una din inițiativele lor mult apreciate de către conducerea atelierului. În ultimul timp nu se mai face lucrul acesta deși cazurile de indisciplină s-au înmulțit.

Ioan Popa s-a referit apoi la condițiile existente (și nevalorificate) pentru desfășurarea unor activități cultural-distractive bogate în conținut, obiective, remarcînd că numai cu un bal al strungarilor biroul nu poate obține notă de trecere la acest examen, care este adunarea de alegeri.

— La secția noastră — a spus în continuare strungarul Vasile Papeț — exista o echipă de popice. Nu s-a mai îngrijit nimeni de ea. Cred că am putea-o reînființa dacă noul birou va fi mai activ, mai întreprinzător. Putem, de asemenea, constitui echipe de fotbal și volei pentru că tinerii sînt dornici să facă sport.

Ioan Avram a arătat că foarte puțin s-a realizat pe linia colectării metalelor vechi, răspîndite din belșug prin curtea secției. Cu o parte din banii încasați — a opinat el — s-ar putea procura echipament sportiv și organiza excursii, adică s-ar putea crea condiții mai largi pentru desfășurarea unor activități diverse și interesante.

Cum era și de așteptat, membrii vechiului birou n-au mai fost realeși. Uteciștii au preferat să aibă în fruntea organizației lor tineri inimoși, plini de inițiativă și pasiune, dornici să facă treabă. Cei obișnuiți să ocupe funcții de dragul funcțiilor i-au dezamăgit. Seriozitatea discuțiilor purtate pe marginea dării de seamă ne-a dat de înțeles că organizația din schimbul D dispune de importante resurse pentru a-și regăsi vocația pentru a răspunde exigențelor mereu crescînde care i se ridică în față.

AL. BĂLGRĂDEAN

Integrarea profesională a tinerilor

(Urmare din pag. 1)

voi referi, pentru început, la muncitorii despre care pe bună dreptate secretarul comitetului U.T.C. afirmă că parcurg cel mai lent procesul despre care discutăm și anume la cei ce învață o meserie prin cursurile de calificare de 8 luni. La aceste cursuri practica a demonstrat că numărul de ore efectuat pregătirii teoretice — 240, este insuficient. Numărul lor ar trebui ridicat la 325, pentru că numai astfel la tehnologia meseriei ar putea fi afectate în loc de 133 ore — 180, la desen tehnic în loc de 36 ore — 60, la matematică în loc de 30 ore — 65. Consider, de asemenea, necesar ca în programa de învățămînt să fie introdusă o nouă materie de studii și anume „Etică și echitate socialistă", materie care, după opinia noastră, ar fi destinată cultivării încă din această fază a formării viitorilor muncitori, a deprinderilor de a fi disciplinați, de a folosi gospodărește cele 480 de minute, de a-și onora întotdeauna cu promptitudine și simț de răspundere sarcinile încredințate. Pe de altă parte, cum „sistemul" de a asimila cunoștințele practice de meserie „pe lîngă muncitor" nu dă întotdeauna rezultate, adeseori „elevul" asistînd doar ca simplu spectator la munca „dascălului său", consider că ar fi oportun înființarea unui atelier-școală, atelier care să aibă un plan propriu din planul întreprinderii. Căci dacă, e drept, această operație necesită și ceva cheltuieli, să nu uităm că ne costă mult mai mult lacunele în meserie ale noilor angajați.

În perimetrul aceleiași întreprinderi am reținut și alte propuneri, aparținînd unor muncitori cu multă experiență, șefi de echipă și maiștri, propuneri ce vizează același subiect al îmbunătățirii procesului de învățămînt în vederea diminuării duratei integrării profesionale. Iată cîteva dintre ele :

- se cere reevaluată concepția conform căreia în anul I al calificării prin forma ucenicie la locul de muncă pot să lipsească orele de pregătire teoretică. Căci absența lor, a unor ore de tehnologia materialelor, desen tehnic, protecția muncii, determină, în ultimă instanță, ca în „anul de practică" ucenicul să nu poată înțelege la adevăratele sale dimensiuni însăși practica efectuată, fapt cu implicații nefavorabile asupra formării sale ca muncitor.
- îndemnizația — salariul — ce i se plătește tînărului în cei doi ani de ucenicie să țină seama de rezultatele pe care acesta le înregistrează în pregătire. Cu alte cuvinte criteriul socialist al retribuirii diferențiate a muncii să intre în vigoare încă din această etapă el determinînd cointeresarea viitorilor muncitori.
- la examenul de absolvire, în afara tehnologiei și probei practice, se cere introdus și desenul tehnic, această materie fiind hotărîtoare pentru însușirea tehnicii unor lucrări pe care strungarul, frezorul sau lăcătușul le va avea de executat zilnic.

Sînt cîteva propuneri judicios gîndite de către cei ce prin însăși natura responsabilității lor vin în contact direct cu tinerii muncitori, propuneri ce le supunem spre atenție Centralei de obiecte casnice și utilaje tehnologice a Ministerului Industriei Ușoare și care, credem, pot fi incluse, cu modificările impuse de însuși specificul întreprinderilor, și în programele de învățămînt ale diverselor forme de calificare în cadrul altor unități industriale.

INTREPRINDEREA ENERGO REPARAȚII,
Bd. Mărășești nr. 2,
telefon 23.26.40,

Angajează imediat muncitori necalificați, tineri începînd cu vîrsta de 16 ani împliniți, absolvenți ai școlii generale în vederea calificării prin cursuri de scurtă durată (8 luni) fără scoatere din producție, în meseriile : strungari și frezori.

Cursanții primesc pe durata cursului salariul tarifar de 1051 lei lunar, precum și toate drepturile stabilite de lege.

Solicitanții trebuie să aibă domiciliul stabil în municipiul București sau județele : Ilfov, Teleorman, Argeș, Dîmbovița, Prahova, Buzău și Ialomița și să aibă asigurată cazarea pe timpul contractului încheiat cu întreprinderea.

Relații suplimentare se pot cere la biroul personal, telefon 23.26.40.

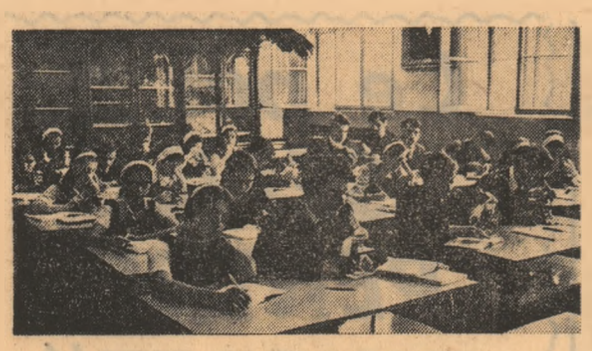

Elevii anului III-I, Liceul „Ch. Lazăr" din București, împreună cu dirigintele lor — primul colectiv care s-a înscris la concursul nostru.

PAGINA ELEVULUI

DEZBATERE

• Ce înțelegeți prin expresia „a avea succes în viață"?
• Care este prețul pe care nu l-ați plăti, în nici un caz, chiar cu riscul de a nu avea succes?

• Ținînd cont de sensul succesului în viață ca fiind, după părerea mea, împlinirea plenară a planurilor propuse, a unei munci de ani de zile în fine, a unui ideal, atunci succesul în viață va însemna pentru mine idealul realizat, împlinirea totală.

• A avea succes înseamnă pentru mine a învinge, cu o condiție însă, să lupt cinstit.

CRISTIAN MARINAȘ
Liceul „Nicolae Bălcescu"-Pitești

• Care este cheia succesului în viață? Întrebarea solicită un răspuns selectiv, iar nu unul enumerativ și iată de ce:

Spunînd că munca reprezintă factorul esențial în reușită, avem dreptate doar parțial, căci munca fără convingere nu are efectul scontat. Pe de altă parte, lipsa convingerii scopului propus poate duce, în cele din urmă, la o ambiguitate în gîndire și în acțiune, dacă nu chiar la derută.

Presupunînd fixat țelul nostru, cred că totul constă în a avea dorința atingerii țintei prezente mereu în minte și asta ne va duce la succesul scontat.

• În mod normal recunoaștem că am face totul pentru reușita noastră în viață. Și totuși... Citim în „Nouveau petit Larousse" 1969: „Cameleon (gr. Khamaileôu, leu de pămînt). ...Cameleonii ...sînt remarcabili prin pielea lor, capabilă într-o largă măsură să ia culoarea mediului unde este păstrat animalul".

Cert, niciodată în viață nu-mi voi aroga această tehnică de cameleon.

LIVIU CIOBOATĂ
anul IV M,
Liceul „Gh. Lazăr"-București

• A avea succes în viață înseamnă și trebuie să fie echivalent cu a te realiza ca om, a face realizabile visele, a-ți face cunoscute meritele și valoarea prin fapte care să poată să le dovedească. Succesul este o luptă permanentă, dreaptă și cinstită cu viața, cu oamenii, cu prejudecățile, cu tine însuți și această luptă reușește mai ales acelora care iubesc mai mult lupta decît succesul, cum spune Lucian Blaga. A avea succes, înseamnă a-ți putea justifica existența, rostul întregii tale vieți.

• Prețul pe care nu l-aș plăti, în nici un caz, chiar cu riscul de a nu avea succes în viață, ar fi acela de a mă vinde ca om. Nu aș accepta nici o dată un succes din întîmplare, nu aș accepta un succes care să nu fie pe deplin al meu, clădit de mine pe bazele solide ale adevărului, cinstei și dreptății, nu aș renunța la luptă pentru mai bine, mai frumos, mai adevărat de dragul unui succes oarecare. Azi mai mult ca oricînd este necesar ca fiecare individ în parte să contribuie cu succesele personale la crearea unui succes colectiv, grandios. Acesta este succesul, acești sîntem noi! Vom avea succes în viață...? Da!

EUGENIA MICU
anul IV D, Liceul nr. 4 Pitești

• Aud atît de frecvent azi expresia: „...ce succes în viață are cutare..."

Succesul în viață implică succesul în toate aspectele pe care le îmbracă viața... Succesul nu se poate măsura cu unități de măsură, așa cum măsurăm cartofii... Noțiunea de succes include sensuri cu mult mai adînci. Simpla izbîndă în activitatea ta profesională sau în cea extra-profesională nu-ți dau dreptul să afirmi că ai succes în viață. Nu mașina, nu vila, nu banii sînt aceia care-ți asigură succesul sau care îți măsoară succesul în viață. Toate acestea sînt doar niște factori secundari care apar ca o consecință a succesului și nu ca o condiție a sa. Ei pot lipsi fără ca succesul să fie diminuat cu ceva.

Nu văd succesul nici în celălalt aspect — la modă pînă acum cîtăva vreme — al acaparării de titluri. Nu zic că diplomele or fi inutile, dar s-a mers prea mult pe ideea că un calificativ bun pe o diplomă — și alteori doar diploma, fără chiar acest calificativ — sau chiar mai multe diplome îți deschid poarta spre succes, succesul fiind înlocuit tot timpul cu prosperitatea, cu viața ușoară, lipsită de griji.

Tu însuți trebuie să fii conștient de menirea pe care o ai în perioada respectivă, de drumul pe care trebuie să pornești și spre ce idealuri trebuie să tinzi. A avea succes în aceste condiții implică o foarte bună cunoaștere a propriilor forțe și posibilități.

N-aș vrea să credeți că prin aceasta i se suprimă omului una din laturile sale definitorii și anume tendința spre mai bine. Nu. Omul ar trebui doar învățat că mai bine nu e neapărat sinonim cu mai sus, că succesul în viață nu ți-l aduce calificarea ci doar modul în care tu înțelegi să te achiți de sarcini acolo unde te afli — chiar dacă te găsești la baza scării și nu în vîrful ei.

A rezuma doar în cîteva cuvinte cele spuse pînă acum ar însemna că: pentru a avea succes în viață trebuie să fii înainte de toate un cetățean cu o înaltă pregătire moral-politică și de specialitate, un adevărat comunist!

• Poate mulți ar fi fost tentați să răspundă că prețul suprem pe care nu l-ar plăti ar fi moartea. Eu zic că nu. Merită să mori dacă știi că prin asta realizezi ceva.

Nici o jertfă nu e prea mare cînd prin ea reușești să te realizezi, și-ți dovedești ție că ești util oamenilor.

CONSTANTIN HUMOREANU
clasa a XI-a, Pitești

• „A avea succes în viață" înseamnă dreptul de „a avea succes", înseamnă reușită, izbîndă, să treci peste toate cu „foarte bine", cu cele mai bune rezultate. Unii au succes în viață pentru că au farmec personal, iar alții au succes pentru că muncesc mult să-l aibă, pentru că s-au străduit, pentru că ei au știut că a avea succes în viață trăind într-o societate socialistă trebuie să muncești, să lupți, să ai încredere în tine, în oameni.

• Înțeleg să nu-mi plătesc „succesul" în viață cu demnitate sau cu renunțare, nu înțeleg să am succes neapărat călcîndu-mi în picioare mîndria sau propria mea personalitate. Singurul preț onorabil este munca, munca aceea acerbă și dorința mereu vie, pentru autodepășire.

DORINA DRĂGUȚA
anul IV B, Liceul „Ștefan Plavăț"-Orșova

• După mine, un om are succes în viață cînd, prin propriile forțe, pe căi cinstite și drepte, reușește să treacă de cele mai mari praguri pe care viața i le ridică în cale.

• Nu aș plăti cu demnitatea mea, chiar cu riscul de a nu avea succes în viață.

FLORINA BĂDOI
anul III C. Liceul „V. Roaită"-Rîmnicu Vîlcea

CĂTRE CITITORII NOȘTRI ELEVI!

Primim răspunsuri la întrebările ce v-au fost adresate pînă la sfîrșitul lunii noiembrie. Cei care ne vor scrie în continuare au posibilitatea să răspundă și în replică colegilor ale căror păreri le-am făcut cunoscute sau le vom publica în viitoarele pagini. În acest fel, se va realiza o adevărată dezbatere pe această temă, între voi, elevii.

Așteptăm, totodată, și propunerile voastre pentru tema dezbaterii din luna decembrie.

Între patru ochi

Prima corespondență poartă o semnătură cunoscută: VIORELA PETRUȚ, secretara comitetului U.T.C. de la Liceul „Gh. Lazăr" din București, o mai veche colaboratoare a noastră, care a semnat reportaje, articole scrise din banca de elev. Ne-a încredințat pentru discuția „între patru ochi"...

Epilog sentimental

N-am să accept niciodată ideea că o prietenie înseamnă un ansamblu de obișnuințe, că sentimentele trebuie să plătească și ele tributul lor de uzură în timp, că distanțele omoară și că despărțirile lungi șterg încet, dar sigur, amintirile. N-am vrut să accept cu atît mai mult cu cît fiecare nouă tabără de instruire a fost probă de bucurie totală și deplină a regăsirilor. Taberele acestea — numărabile pe degetele unei singure mîini — ne-au unit surprinzător de durabil. Ne-au făcut o formație — a secretarilor U.T.C. Nu numai că am început să ne cunoaștem perfect, dar avem de acum chiar și personalitățile noastre — unele mai zgomotoase, altele mai puțin — avem problemele noastre și visele noastre, putem spune oricînd „NOI".

Ne despart perioadele de teze și ne adună cîte o ședință a consiliului municipal al elevilor. Fiecare are mai mult sau mai puțin acut răspunderea unei organizații U.T.C. de liceu. Fiecare are grijile, bucuriile, înfringerile și realizările lui. Fiecare are un dram — măcar un singur dram de timp liber. Și totuși... Și totuși, fiecare dintre noi știe că da, s-a ținut deja plenara de activ la Liceul „Creangă"; că, da, Liceul „Sadoveanu" nu-și mai trimite secretarul în seria cu liceele teoretice, deci nu mai vine Ionela; că, da, Aniela e în clasa a XII-a și nu mai rămîne secretară...

Chiar și atunci cînd trec săptămîni sau luni în care nu ne vedem, căutăm să știm, pentru igiena noastră sufletească, ce mai fac și cum se descurcă ceilalți. E în sufletul nostru un colțișor în care ne facem un „nod la batistă". Din cauza asta, probabil, ne simțim într-un fel părtași la evenimentele vieții celorlalți secretari. De aceea o nereușită a unuia dintre noi e a tuturor; de aceea, o nerealizare a cuiva e un soi de cauză comună a noastră. De aceea, nimic nu este mai trist ca vestea că unul dintre noi renunță în ultimul an de liceu la a mai fi secretarul U.T.C. Nu este cine știe ce eveniment teribil, e adevărat. Lipsa lui abia dacă o să avem timp să o constatăm la vreo plenară sau consfătuire. Și totuși...

Anul acesta, secretarul U.T.C. al Liceului „Cantemir" nu va mai fi Andrei, ci Gabi Bodea. Sigur că o să ne lipsească Andrei cu optimismul lui tonic, cu soluțiile lui cele mai puțin obișnuite posibil, cu entuziasmul și oratoria lui bine cunoscute. Faptul în sine nu are însă nimic senzațional. Un secretar, precum mulți alții, este eliberat din funcție... avîndu-se în vedere efortul deosebit pe care activitatea noastră profesională ni-l cere în acest ultim an. Adevărat.

Neobișnuit rămîne, însă, momentul acela al plenarei de activ, de acum cîteva seri, de la Liceul „Cantemir" moment în care se anunță eliberarea din funcție a secretarului din anii trecuți. Se pune la vot și din sala plină cu uteciști nu se ridică nici o mînă. Neobișnuit rămîne ca oamenii să creadă în secretarul lor U.T.C. mai mult decît o face el însuși. Iar el însuși să se ridice și să explice că a te împărți anul acesta, ultim, de școală între învățătură și viața de organizație, înseamnă a nu mai face nici una dintre ele la fel de bine ca pînă acum. Și să se numere și după această explicație destule voturi împotrivă.

Nu există probabil nici o altă satisfacție mai mare ca aceea de a constata că oamenii, colegii tăi, cred în tine, în puterea ta de a munci și de a mobiliza, că sînt total alături de tine — o mînă bună și un umăr puternic. Nu există probabil nici un alt atestat material la fel de convingător care să vorbească despre roadele unei munci într-o organizație U.T.C. Și atunci, mă întreb: cum poți spune „nu mai pot fi secretar U.T.C., sînt în ultima clasă, am de învățat. Noi avem de învățat și trebuie să învățăm bine în fiecare clasă, în fiecare an muncă a noastră e grea".

Ce să-ți răspundem, Viorela Petruț? Ai lipsit la masa rotundă cînd s-a discutat despre carieră. Andrei a fost, și iată ce a spus el, în final: **„Noțiunea de utecist înseamnă nitare de sine în favoarea preocupării pentru ceilalți. Trebuie să ai curajul să suporți efortul, greutățile, eșecurile inerente și de a lupta în continuare pentru niște idei pe care tu și cei din jur le consideră juste".**

Fotografia: GH. CUCU

ORA DE CONSULTAȚIE

Acad. ȘTEFAN MILCU răspunde întrebării adresate de un grup de elevi din Sibiu:

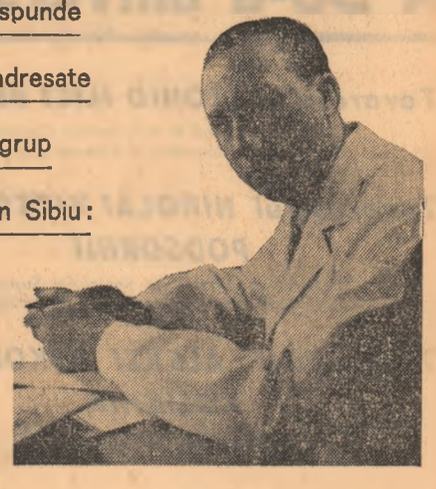

Ce înseamnă a-ți rămîne credincios ție însuți?

Vă fac o mărturisire: Atunci cînd redacția m-a anunțat telefonic de această discuție, comunicîndu-mi întrebarea ce mi-a fost adresată de elevi, cineva mi-a spus că ar fi trebuit să refuz, apreciind că-mi răpesc timp atît de prețios cu o problemă care nu face parte din preocupările mele. I-am răspuns că este vorba de o chestiune filozofică, care ține de concepția de viață a unui om, iar dacă o asemenea problemă preocupă pe tineri la vîrsta școlii, e un semn foarte bun și solicitarea nu poate fi tratată cu un refuz. Am trecut prin această vîrstă a întrebărilor și căutărilor și am avut mari satisfacții atunci cînd dialogul n-a fost refuzat.

Și acum, să revin la problema pusă în discuție: **„a-ți rămîne credincios ție însuți".** Întrebarea se referă la un principiu de conduită, de existență. Ea a preocupat și filozofii din antichitate, care au reflectat asupra condiției umane.

Dacă sîntem atenți la formulare, constatăm că ea cuprinde doi termeni: **a fi credincios** sau **fidel** și al doilea termen — **ție însuți.** Propun să ne concentrăm atenția asupra celui de-al doilea termen: ce înseamnă acel **„ție însuți?"** El se referă, cu siguranță, la ceea ce știința numește **ego**, eul sau, dacă vreți, personalitatea în termeni mai generali. Acel **ție însuți** înseamnă, de fapt, personalitatea proprie în ceea ce are ea specific și definitoriu.

Fiecare om este definit printr-o personalitate. Într-un eseu am susținut că fiecare om se naște ca un individ unic, ca individualitate de specie și individualitate proprie, dar, în decursul dezvoltării sale, sub acțiunea factorilor sociali, familiali și profesionali, componenta neuropsihică se formează într-un mod propriu fiecăruia dintre noi. Așa se explică, deci, personalitatea fiecăruia este diferită, păstrîndu-și totuși caracterul general uman. Cred că fidelitatea față de noi înșine se referă la acea componentă a personalității care ne definește.

Totul ar părea foarte clar dacă am rămîne la acest nivel al explicației. Și totuși, nu este așa. În personalitatea noastră există structuri complexe. Una este intelectuală — cea care ne conduce la concepte, apropiindu-ne mai mult de un fel de a cunoaște lumea și a o recepționa. O altă componentă este afectivă care colorează plăcut sau neplăcut, cu atașament sau indiferență evenimentele exterioare. Și o altă componentă este cea morală, care conferă valoare tuturor conceptelor și acțiunilor noastre.

Există, așadar, persoana noastră biologică, fizică, care este vizibilă, spre deosebire de personalitatea noastră, care este spirituală, interioară, care se manifestă, în cele mai diverse împrejurări. Ca să rămînem fideli acestei personalități, trebuie să fim conștienți de ea. Ceea ce implică un al doilea aspect al problemei și anume că în formarea noastră trebuie să aspirăm întotdeauna la o conștiință, la cunoașterea eului nostru specific, a personalității noastre specifice și să ținem seama în întreaga noastră existență de ceea ce permite și nu permite această personalitate din punct de vedere moral, și în ce fel trebuie să ne dirijăm acțiunile din punct de vedere intelectual și care este nivelul de tonus afectiv cu care trebuie să colorăm toate evenimentele vieții noastre. **A fi credincios cu tine însuți înseamnă a fi sincer în toate acțiunile gîndirii și comportamentului nostru, sincer, referindu-ne la acest eu interior al personalității profunde.**

Aici, apare imediat o altă dificultate. Componentele personalității noastre nu au o valoare egală pentru noi. Iată, bunăoară, reprezentarea lumii — componenta intelectuală — se schimbă extraordinar în decursul existenței. Concepția noastră despre lume, despre societate în copilărie, la pubertate, la maturitate este alta. Cum putem să fim fideli la ceva care se schimbă? Trebuie să fim credincioși, cui? Imaginii lumii pe care am avut-o în copilărie, la maturitate sau aceleia de la bătrînețe? Este evident că nu este posibil. Ar însemna să adoptăm un fel de a gîndi rigid, iar dacă am adopta această rigiditate, atunci ne-am rupe de realitate.

Să privim componenta afectivă, a personalității noastre și să ne punem aceeași întrebare. Nici la aceasta nu putem răspunde că are o stabilitate de-a lungul existenței noastre; și ea se schimbă. Ceea ce putem iubi azi putem uri mîine. Cum putem deci să rămînem fideli la ceva care se mișcă, continuu și la nivel intelectual și la nivel afectiv? Dacă vrem să adoptăm o asemenea atitudine, la nivel afectiv este posibilă, însă pentru sentimente foarte selecționate. Există pentru fiecare din noi sentimentul de prietenie, de dragoste, care durează toată viața. Dar sînt și excepții, totuși. Nu se poate trage o concluzie absolută.

Să comentăm și a treia componentă a personalității, cea morală. Aici găsim cea mai mare stabilitate, după opinia noastră. Noțiunea de bine și de rău, de cinste și necinste, atitudinea egoistă, altruismul, capacitatea de devoțiune, respectul sau ignorarea regulilor permanent umane, ale societății, ale familiei — acestea sînt valori morale, permanente și cele mai definitorii uman. Mi se pare că tocmai ele sînt componentele unor permanențe, dacă nu cele mai stabile din personalitatea noastră, în tot cazul cele mai sigure. De fapt înregistrarea senzorială și emoțională a lumii în viața omului este asemănătoare într-o accepțiune foarte generală cu înregistrarea realizată de animale. Dar animalele nu au un cod moral cum avem noi.

Cred că, în acest fel, sîntem pregătiți să dăm un răspuns întrebării care a fost pusă. **A fi credincios ție însuți, înseamnă a te inspira și a respecta codul moral al existenței umane, al omului.** Și, esențial, **a fi totdeauna sincer față de tine însuți, respectînd acest cod moral. Deci nu declamațiunea valorilor morale și comportarea în contradicție cu ele, ci deplina unitate între ceea ce crezi că ești și în ceea ce ești în realitate.**

Pentru că întrebarea a fost adresată subsemnatului, nu știu dacă am trecut examenul pe care îl implică răspunsul. Ca să fiu mai convingător, aș adăuga că am căutat în propria mea existență să mă conformez punctului de vedere care a fost enunțat. Și deși sînt un om de știință, consider că valorile umane supreme nu sînt datele cunoscute, și că deci umanul din noi nu se măsoară atît cu **cît știm, cît după capacitatea de a folosi ceea ce știm în conformitate cu valorile supreme ale moralei, spiritual umane care au fost enunțate.**

Sigur că ar fi un exemplu de nesinceritate dacă aș spune că am reușit totdeauna sută la sută. Dar oricît aș fi greșit, voi fi scuzat pentru că am încercat totdeauna, dar se poate să nu reușești mereu. Pentru că acțiunile noastre, oricare ar fi ele, se realizează în condițiile de viață și de mediu care pot fi încurajante sau descurajante, care ne pot ajuta sau confuziona. Nu trebuie să uităm niciodată că, în final, acțiunile umane sînt un rezultat, și că în nimic omul nu decide singur. Trebuie să ne ajutăm între noi. Numai societatea a făcut ca omul să progreseze în decursul dezvoltării lui.

Poate pentru vîrsta dv., celor care mă adresez, și în lumina expunerii introductive, problemele să aibă alte dimensiuni, cum au avut și pentru mine în epoca corespunzătoare. Pe cît îmi reamintesc, am căutat să fiu sincer față de propriile mele aspirații și să-mi caut un drum propriu, corespunzător posibilităților mele, ceea ce se cere și tinerilor de azi. O asemenea recomandare implică căutări personale, reflectări. Căutarea modelelor umane care pot să ajute tînărul în găsirea unor soluții, în viața de zi cu zi și în lecturile autorilor capabili, prin meditații și expuneri clare, condensate în opere literare, filozofice să-i deschidă un orizont larg pentru aspirație, cu un cuvînt — să-l ajute să caute și să găsească o soluție. Poate cea mai dramatică căutare se concentrează în găsirea unui acord între posibilitățile personale și aspirații, dacă vreți. Uneori, ambiții care sînt impuse de familie și, în general, de mediul în care trăiește un tînăr și pe care el și le însușește în mod inconștient, insuficient controlate, îl fac să se îndrepte spre drumul care nu-i permite valorificarea propriei lui personalități. Aici este necesară o mare sinceritate cu tine însuți. V-aș da, din acest punct de vedere, un exemplu personal trăit. În liceu, am urmat secția reală. Și aș putea spune că n-am fost un elev mediocru la matematică. Pregătirea secției reale îndrepta de obicei tinerii spre științele tehnice, sau spre disciplinele matematice. Dar, din acea analiză interioară la care m-am referit, mi-am dat seama că nu am o înțelegere propriu-zisă a fenomenelor matematice și că pe acest drum nu voi putea excela. De fapt, virajul spre alt domeniu se produsese prin interesul profund ce l-am dobîndit, treptat, pentru știința vieții, pentru fenomenele biologice. Urmînd această înclinație, răspunzînd interesului adînc al personalității mele, în tot ce am făcut după aceea am reușit să realizez cu siguranță mai mult decît dacă m-aș fi lăsat impresionat de toate încitațiile venite din mediul de viață, care mă dirijau în altă direcție, în care însă nu aș fi fost eu însumi.

CONCURSUL NOSTRU „PENTRU CEA MAI BUNĂ CLASĂ A ANULUI ȘCOLAR 1973—1974".

La concursul „Scînteii tineretului" „Pentru cea mai bună clasă a anului școlar 1973/1974", s-au înscris deja numeroase **colective de clasă. Revenim asupra datei pînă cînd colectivele claselor își pot anunța înscrierea: 20 noiembrie. Vom face cunoscute în pagina următoare premiile care vor fi acordate.**

Redactorii paginii vor vizita curînd primele colective de clase care și-au anunțat participarea.

Întrecerea noastră se va desfășura pe parcursul anului școlar 1973/1974 sub genericul „Să trăim și să muncim în chip comunist!", și va fi închinată aniversării a 30 de ani de la eliberare.

I. Primul obiectiv al întrecerii îl constituie atitudinea față de învățătură, în vederea însușirii unui nivel ridicat de cunoștințe. Vor fi stimulate: ● participarea elevilor la orele de curs; ● participarea activă la orele de consultații și meditații, organizate în cadrul școlii; ● participarea la cercurile de elevi; ● participarea la olimpiade; ● participarea la concursurile științifice; ● colaborarea la revistele de specialitate ca rezolvatori de probleme și colaboratori; ● creșterea procentului la indicele de citit 1; pentru toate acestea acordîndu-se un anumit punctaj.

II. Pregătirea politică a elevilor. Învățămîntul politico-ideologic va fi conceput și organizat diferențiat, prin conținutul tematic și modalitățile de realizare, în așa fel încît fiecare tînăr din școală să aibă posibilitatea să aprofundeze un bogat material biografic, pe baza căruia să-și formeze și să-și desăvîrșească trăsăturile de militant comunist. ● Colectivul cu cele mai multe abonamente la presa de tineret va primi 30 p (20 și respectiv 10 p); ● Clasa considerată cu cea mai eficientă agitație vizuală va primi 50 p (30 și respectiv 20 p). ● Gazetelor de perete cu cea mai bună activitate — 25 p. (15, 10).

III. Tînărul comunist trebuie să fie model de atitudine și comportare în societate, în spiritul principiilor eticii și echității socialiste. În acest sens: ● claselor care nu vor avea elevi sancționați sau cu nota scăzută la purtare li se acordă 30 p; ● colectivul care va manifesta cea mai serioasă preocupare în păstrarea avutului obștesc, a mobilierului din clasă sau din școală — 30 p.; ● pentru orice deteriorare a bunurilor școlii se vor scădea de la 10—50 p (în funcție de gravitatea abaterii); ● pentru fiecare elev care nu respectă uniforma școlară se vor scădea 3 p.

IV. Cultivarea dragostei față de muncă: ● pentru participare de 100 la sută la practică și pentru conduită corespunzătoare, se acordă clasei 30 p.; ● pentru fiecare absență de la practică se scad 2 puncte; ● inițiativei unor colective de a realiza lucruri deosebite în cadrul practicii i se vor acorda de la 50—100 p; ● colectivele cu cele mai bune rezultate la practica în agricultură 75 p (50 și respectiv 25 p); ● elevilor absenți de la practică li se scad 5 p.; ● fiecare elev va primi 1 p. pentru fiecare oră de muncă patriotică.

V. În scopul stimulării gustului elevilor pentru frumos și pentru a mobiliza colectivele în alcătuirea unor formații artistice, se instituie concursul „Pentatlon artistic". Elevii fiecărei clase vor susține 5 probe: solist de muzică populară, solist de muzică ușoară, recitare-monolog, moment vesel, punct la alegere (formații de grup). Probele vor fi notate de la 5—10, iar punctajul se va adiționa la punctajul general al clasei.

VI. Activitatea sportivă. La nivelul claselor se vor organiza campionate, sub conducerea Asociației sportive, la fotbal, volei, baschet, tenis, șah. Se acordă 10 p. pentru participare, iar primelor 3 echipe — 15, 10 și 5 p.

VII. Activități turistice. Fiecare clasă va organiza cîte 2 excursii și minimum 2 drumeții, cu care prilej vor fi vizitate diferite întreprinderi, obiective industriale, monumente istorice, muzee etc. Pentru fiecare elev participant la una din aceste activități școlare se acordă 2 p.

VIII. Pregătirea pentru apărarea patriei. Claselor fruntașe în pregătirea pentru apărarea patriei li se vor atribui următoarele punctaje: 60, 40 și respectiv 30 p.

NOTĂ: Concursul se va încheia la 20 mai 1974 într-un cadru festiv. Se vor acorda următoarele premii:

I.: fanionul de clasă fruntașă și o excursie gratuită.
II.: fanionul de clasă fruntașă și premii în obiecte.
III.: fanionul de clasă fruntașă și premii în obiecte.

COLECTIVUL CLASEI A XI-a B
Liceul de cultură generală — Găești

S-au mai înscris la concursul nostru colectivele anilor II A real, de la Liceul de cultură generală din orașul Novaci, județul Gorj; III H, clasă specială de biologie, Liceul „Emanuil Gojdu", Oradea; anul III B, Liceul „Tudor Vladimirescu", București.

INVITAȚIE!

Vă reamintim cîteva titluri de rubrici pe care le va găzdui „Pagina elevului":

• UN CUVINT DIN BANCA INTÎI: dedicată secretarilor U.T.C. și membrilor activelor U.T.C. celor mai buni uteciști, din școli pentru a-și spune cuvîntul în problemele muncii de organizație.

• CONSILIUL PEDAGOGIC AL PAGINII: rubrică ce găzduiește propunerile voastre, ale elevilor, în scopul perfecționării învățămîntului.

• SĂPTĂMÎNA ȘCOLARĂ: telexul paginii alcătuit din corespondențe despre manifestări și evenimente din lumea școlii.

Redactorul paginii: LUCREȚIA LUSTIG

A 56-a aniversare a Marii Revoluţii Socialiste din Octombrie

Tovarăşului LEONID ILICI BREJNEV

Secretar general al Comitetului Central al Partidului Comunist al Uniunii Sovietice

Tovarăşului NIKOLAI VIKTOROVICI PODGORNÎI

Preşedintele Prezidiului Sovietului Suprem al Uniunii Republicilor Sovietice Socialiste

Tovarăşului ALEXEI NIKOLAEVICI KOSÎGHIN

Preşedintele Consiliului de Miniştri al Uniunii Republicilor Sovietice Socialiste

Moscova

Dragi tovarăşi,

Cu prilejul celei de-a 56-a aniversări a Marii Revoluţii Socialiste din Octombrie, în numele Comitetului Central al Partidului Comunist Român, al Consiliului de Stat şi Consiliului de Miniştri ale Republicii Socialiste România, al poporului român şi al nostru personal, vă transmitem dumneavoastră, Comitetului Central al Partidului Comunist al Uniunii Sovietice, Prezidiului Sovietului Suprem, Consiliului de Miniştri ale Uniunii Republicilor Sovietice Socialiste şi poporului sovietic un salut frăţesc şi cele mai cordiale felicitări.

Eveniment epocal în istoria omenirii, Marea Revoluţie Socialistă din Octombrie a marcat începutul unei ere noi — era revoluţiilor proletare, a eliberării omului de exploatare şi asuprire naţională, era afirmării socialismului pe scară mondială.

În perioada care a trecut de la acest memorabil eveniment, poporul sovietic a asigurat, prin uriaşe eforturi creatoare, sub conducerea partidului său comunist, triumful socialismului în Uniunea Sovietică, transformîndu-şi patria într-un stat cu un puternic potenţial industrial şi o agricultură în plin proces de dezvoltare, cu realizări remarcabile în domeniul ştiinţei, tehnicii şi culturii, al ridicării nivelului său de trai. În prezent, poporul sovietic înfăptuieşte, muncind cu abnegaţie, obiectivele trasate de cel de-al XXIV-lea Congres al Partidului Comunist al Uniunii Sovietice privind construirea bazei tehnico-materiale a comunismului, realizarea unui nou avînt în dezvoltarea economică, socială şi culturală a ţării.

Poporul român se bucură din toată inima de aceste succese, văzînd în ele o contribuţie de importanţă deosebită la întărirea forţei sistemului socialist mondial, la cauza progresului şi păcii în întreaga lume.

Acordăm o înaltă preţuire legăturilor tradiţionale de prietenie frăţească, de alianţă şi colaborare multilaterală dintre partidele, ţările şi popoarele noastre. Ne exprimăm şi cu acest prilej ferma convingere că relaţiile de colaborare politică, economică, tehnico-ştiinţifică şi culturală româno-sovietice se vor dezvolta şi adînci continuu, pe baza principiilor marxism-leninismului şi internaţionalismului socialist, în spiritul Tratatului de prietenie, colaborare şi asistenţă mutuală dintre Republica Socialistă România şi Uniunea Republicilor Sovietice Socialiste, în interesul poporului român şi popoarelor Uniunii Sovietice, al unităţii ţărilor socialiste şi mişcării comuniste şi muncitoreşti internaţionale, al întregului front antiimperialist.

De ziua aniversării Marelui Octombrie, vă urăm, dragi tovarăşi, dumneavoastră, comuniştilor, tuturor oamenilor sovietici noi şi mari izbînzi în măreaţa operă de făurire a societăţii comuniste în patria dumneavoastră, în lupta pentru triumful cauzei socialismului, a păcii şi colaborării între popoare.

NICOLAE CEAUŞESCU

Secretar general al Partidului Comunist Român, Preşedintele Consiliului de Stat al Republicii Socialiste România

ION GHEORGHE MAURER

Preşedintele Consiliului de Miniştri al Republicii Socialiste România

Cu prilejul celei de-a 56-a aniversări a Marii Revoluţii Socialiste din Octombrie, Consiliul Central al Uniunii Generale a Sindicatelor din România, Comitetul Central al Uniunii Tineretului Comunist, Consiliul General al ARLUS, Consiliul Naţional al Femeilor, Comitetul naţional pentru apărarea păcii, Comitetul foştilor luptători antifascişti din România, Comitetul organizatoric al veteranilor din războiul antifascist, Consiliul Naţional al Societăţii de Cruce Roşie, Uniunea ziariştilor, alte instituţii, organizaţii de masă şi obşteşti au adresat telegrame de felicitări organizaţiilor similare din Uniunea Sovietică.

ADUNAREA FESTIVĂ DIN CAPITALĂ

La Casa prieteniei româno-sovietice din Capitală a avut loc, marţi după-amiază, o adunare festivă organizată de Comitetul municipal Bucureşti al P.C.R., Consiliul Central al Uniunii Generale a Sindicatelor din România, Consiliul Culturii şi Educaţiei Socialiste, Comitetul Central al U.T.C. şi Consiliul General A.R.L.U.S., cu prilejul celei de-a 56-a aniversări a Marii Revoluţii Socialiste din Octombrie.

Au luat parte membri ai C.C. al P.C.R., vechi militanţi ai mişcării muncitoreşti din ţara noastră, reprezentanţi ai organizaţiilor obşteşti, personalităţi ale vieţii ştiinţifice şi culturale, numeroşi oameni ai muncii din întreprinderile şi instituţiile Capitalei.

Erau prezenţi şefii unor misiuni diplomatice acreditaţi la Bucureşti şi alţi membri ai corpului diplomatic, precum şi membri ai delegaţiei Asociaţiei de prietenie sovieto-române care ne vizitează ţara.

În prezidiul adunării festive au luat loc tovarăşii Gheorghe Rădulescu, membru al Comitetului Executiv, al Prezidiului Permanent al C.C. al P.C.R., vicepreşedinte al Consiliului de Miniştri, Mihai Gere, membru supleant al Comitetului Executiv, secretar al C.C. al P.C.R., Ion Păţan, membru supleant al Comitetului Executiv al C.C. al P.C.R., vicepreşedinte al Consiliului de Miniştri, Ilie Murgulescu, vicepreşedinte al Marii Adunări Naţionale, vicepreşedinte al Consiliului General al A.R.L.U.S., Dumitru Turcuş, adjunct de şef de secţie la C.C. al P.C.R., Ioan Avram, ministrul industriei construcţiilor de maşini grele, general-maior Constantin Opriţa, adjunct al ministrului apărării naţionale, Larisa Munteanu, secretar al Consiliului Central al U.G.S.R., Vasile Nicolcioiu, secretar al C.C. al U.T.C., Constantin Nicolae, secretar al Comitetului municipal Bucureşti al P.C.R., Gheorghe Dumitru, vicepreşedinte al Consiliului popular al municipiului Bucureşti, Mihai Dulea, şef de sector la C.C. al P.C.R., Ion Ciubotaru, director în M.A.E., Vasilica Micu, filatoare la uzinele „7 Noiembrie", Lucian Hanu, student.

În prezidiu au luat loc, de asemenea, V. I. Drozdenko, ambasadorul Uniunii Sovietice la Bucureşti, şi V. G. Dikusarov, conducătorul delegaţiei Asociaţiei de prietenie sovieto-române, care se află în ţara noastră cu prilejul manifestărilor consacrate aniversării Marii Revoluţii Socialiste din Octombrie.

Pe fundalul scenei, încadrat de drapelele de stat ale Republicii Socialiste România şi Uniunii Sovietice se afla un portret al lui Vladimir Ilici Lenin, înscrisul A 56-a aniversare a Marii Revoluţii Socialiste din Octombrie, datele festive „1917—1973", precum şi urarea „Trăiască prietenia frăţească româno-sovietică !".

Au fost intonate imnurile de stat ale Uniunii Sovietice şi Republicii Socialiste România.

Adunarea a fost deschisă de tovarăşul Constantin Nicolae.

Despre semnificaţia celei de-a 56-a aniversări a Marii Revoluţii Socialiste din Octombrie au vorbit tovarăşii Ioan Avram, ministrul industriei construcţiilor de maşini grele, şi V. I. Drozdenko, ambasadorul Uniunii Sovietice la Bucureşti.

Subliniind însemnătatea Marii Revoluţii Socialiste din Octombrie, încununare strălucită a luptei revoluţionare a proletariatului, a maselor muncitoare din Rusia, dusă sub conducerea Partidului Comunist, făurit de Vladimir Ilici Lenin, tovarăşul **Ioan Avram** a arătat că acest eveniment crucial în istoria omenirii a marcat începutul unei ere noi — era revoluţiilor proletare, a eliberării omului de exploatare şi asuprire naţională, era afirmării socialismului pe scară mondială. Făurirea şi consolidarea primului stat al muncitorilor şi ţăranilor din istoria omenirii, edificarea socialismului şi trecerea la construirea comunismului în Uniunea Sovietică au demonstrat în faţa lumii întregi uriaşele energii creatoare ale maselor muncitoare, pe care le descătuşează noua orînduire socială, forţa de neînfrînt a proletariatului, condus de partidul comunist.

La cea de-a 56-a aniversare a Marii Revoluţii din Octombrie, Uniunea Sovietică se prezintă ca un puternic stat socialist, cu o industrie de prim rang, care realizează peste 20 la sută din producţia industrială mondială, cu o economie puternică, în plin proces de perfecţionare, cu un uriaş potenţial material şi ştiinţific.

Partidul Comunist Român, întregul nostru popor, acordă o deosebită preţuire succeselor remarcabile pe care oamenii muncii sovietici le obţin sub conducerea Partidului Comunist al Uniunii Sovietice în construirea societăţii comuniste, apreciindu-le drept o contribuţie de cea mai mare însemnătate la creşterea forţei sistemului mondial socialist, a forţelor democraţiei şi păcii în întreaga lume.

Relevînd ecoul profund pe care Marea Revoluţie Socialistă din Octombrie l-a avut în ţara noastră, vorbitorul a arătat că proletariatul român, mii de revoluţionari şi-au exprimat înaltul simţămînt de solidaritate militantă, frăţească, cu cauza Marelui Octombrie, participînd cu arma în mînă, la apărarea revoluţiei.

Nobilele tradiţii ale solidarităţii internaţionaliste dintre clasa muncitoare din România şi clasa muncitoare din Uniunea Sovietică au fost preluate şi duse mai departe de Partidul Comunist Român, care în condiţiile grele ale ilegalităţii a militat cu consecvenţă pentru prietenie şi alianţă cu ţara socialismului, pentru statornicirea unor relaţii de bună vecinătate, înţelegere şi colaborare cu Uniunea Sovietică. Realizînd cu succes, sub conducerea P.C.R., insurecţia naţională antifascistă armată din August 1944, în condiţiile favorabile create de loviturile zdrobitoare date trupelor hitleriste de armatele sovietice, ca şi de succesele celorlalte forţe ale coaliţiei antihitleriste, poporul român a întors armele împotriva cotropitorilor fascişti, participînd cu tot potenţialul material şi militar la războiul pentru înfrîngerea definitivă a Germaniei naziste. În aceste lupte s-a cimentat frăţia de arme dintre ostaşii români şi sovietici, s-au pus bazele puternice ale prieteniei dintre popoarele noastre.

În anii socialismului, a spus în continuare vorbitorul, raporturile de prietenie şi colaborare frăţească dintre poporul român şi poporul sovietic s-au ridicat pe o treaptă nouă, superioară, în toate domeniile.

O contribuţie deosebită la întărirea şi dezvoltarea relaţiilor româno-sovietice o au convorbirile dintre conducătorii de partid şi de stat din cele două ţări, momente remarcabile în această privinţă reprezentîndu-le întîlnirile din ultimii ani dintre tovarăşii Nicolae Ceauşescu, secretar general al P.C.R., şi Leonid Brejnev, secretar general al C.C. al P.C.U.S.

Noul tratat de prietenie, colaborare şi asistenţă mutuală dintre R.S. România şi U.R.S.S., semnat cu trei ani în urmă, a creat un cadru propice pentru intensificarea şi diversificarea relaţiilor dintre cele două ţări, pentru amplificarea colaborării româno-sovietice pe multiple planuri.

În acest consens, vorbitorul a evocat evoluţia ascendentă a relaţiilor economice dintre România şi U.R.S.S., subliniind că în baza acordului comercial de lungă durată pe anii 1971—1975 volumul livrărilor reciproce de mărfuri creşte cu aproximativ 40 la sută faţă de acordul precedent pe anii 1966—1970.

Partidul Comunist Român, guvernul Republicii Socialiste România, clasa muncitoare, întregul nostru popor dau o înaltă preţuire relaţiilor frăţeşti româno-sovietice. „Avem ferma convingere — spunea tovarăşul Nicolae Ceauşescu — că şi în viitor relaţiile de prietenie şi colaborare tovărăşească dintre România şi Uniunea Sovietică, dintre Partidul Comunist Român şi Partidul Comunist al Uniunii Sovietice vor cunoaşte o dezvoltare continuă, în interesul popoarelor noastre, al întăririi sistemului mondial socialist, în interesul păcii în întreaga lume".

Sub conducerea încercată a Partidului Comunist Român, clasa muncitoare, ţărănimea, intelectualitatea, întregul nostru popor, toate forţele naţiunii acţionează în prezent cu energie şi entuziasm pentru înfăptuirea cu succes a programului elaborat de Congresul al X-lea şi Conferinţa Naţională ale partidului în vederea făuririi societăţii socialiste multilateral dezvoltate în România.

Chemarea Conferinţei Naţionale privind realizarea cincinalului înainte de termen a devenit deviza unanimă a naţiunii, ilustrată grăitor de rezultatele obţinute în primii doi ani ai cincinalului, ca şi în realizările înregistrate în decursul a 9 luni din acest an.

În acelaşi timp, a arătat vorbitorul, partidul desfăşoară o vastă şi stăruitoare activitate pentru dezvoltarea conştiinţei socialiste a oamenilor muncii, pentru traducerea în viaţă a programului ideologic adoptat în urmă cu doi ani de Plenara C.C. al P.C.R., a proiectului de norme ale vieţii şi muncii comuniştilor, ale eticii şi echităţii socialiste.

Relevînd legătura indestructibilă între politica internă şi externă a partidului şi statului nostru, vorbitorul a spus: România, ca ţară socialistă, situează cu consecvenţă în centrul politicii sale externe dezvoltarea raporturilor de colaborare şi prietenie cu toate ţările socialiste, pe baza principiilor marxism-leninismului şi internaţionalismului socialist. Totodată, România acordă o atenţie deosebită intensificării colaborării cu ţările care luptă pentru dezvoltarea lor economico-politică independentă, sprijinirii popoarelor care luptă pentru scuturarea jugului colonial, o elocventă ilustrare a acestei poziţii principiale constituind-o relaţiile rodnice statornicite între România şi astfel de ţări, vizitele efectuate în ultimii ani de secretarul general al partidului, tovarăşul Nicolae Ceauşescu, în numeroase asemenea ţări din Asia, Africa şi America Latină.

În acelaşi timp, ţara noastră dezvoltă contactele şi colaborarea cu ţări capitaliste dezvoltate, cu toate statele lumii, indiferent de orînduire socială, punînd la baza relaţiilor sale externe cunoscutele principii ale respectării independenţei şi suveranităţii, neamestecului în treburile interne, cooperării paşnice şi avantajului reciproc.

În continuare, vorbitorul a relevat contribuţia ţării noastre pentru asigurarea securităţii şi cooperării în Europa, eforturile sale pentru realizarea unui climat de destindere şi de pace în întreaga lume, importanţa pe care România o acordă adoptării de măsuri practice în direcţia dezarmării, în primul rînd a dezarmării nucleare, soluţionării pe calea negocierilor, prin metode politice, a problemelor litigioase şi conflictelor dintre state.

Vital interesată în crearea unui climat de pace şi destindere internaţională, România socialistă militează cu hotărîre împotriva politicii imperialiste de forţă şi dominaţie, pentru respectarea dreptului fiecărui popor de a dispune liber de propriile destine, considerînd imperios necesar ca toate ţările lumii, mari, mijlocii sau mici, să se poată bucura de securitate, să-şi aducă contribuţia la soluţionarea problemelor internaţionale.

Prin întreaga sa politică internă şi externă, România socialistă contribuie în mod activ la întărirea forţei şi influenţei socialismului în lume, la unirea eforturilor tuturor forţelor antiimperialiste, democratice şi progresiste pentru triumful cauzei păcii şi securităţii, pentru colaborare şi înţelegere între popoare, în interesul fundamental al progresului social.

Permiteţi-mi, ca în numele Comitetului Central al Partidului Comunist Român, Consiliului de Stat şi Guvernului Republicii Socialiste România, al comuniştilor şi întregului popor român, a spus vorbitorul în încheiere, să adresez Comitetului Central al Partidului Comunist al Uniunii Sovietice, Prezidiului Sovietului Suprem şi Guvernului Uniunii Republicilor Sovietice Socialiste, tuturor comuniştilor sovietici, întregului popor frate sovietic, cele mai calde felicitări şi urări de noi izbînzi în măreaţa operă de construire a comunismului, în activitatea pusă în slujba progresului şi păcii.

Luînd apoi cuvîntul, ambasadorul Uniunii Sovietice la Bucureşti, **V. I. Drozdenko**, a spus: La 7 noiembrie se împlinesc 56 de ani din ziua cînd muncitorii şi ţăranii Rusiei, conduşi de partidul bolşevicilor, în frunte cu marele Lenin, au răsturnat orînduirea silniciei şi a nedreptăţii, şi pe pămînt s-a făurit pentru întîia oară un stat socialist. Împreună cu oamenii sovietici celebrează această mare sărbătoare popoarele ţărilor socialiste, clasa muncitoare internaţională, întreaga omenire progresistă, ea găseşte ecou în inimile oamenilor muncii şi ale întregului popor român frate.

În cei 56 de ani ai puterii sovietice, a continuat vorbitorul, poporul nostru a străbătut un drum glorios şi eroic. Astăzi Uniunea Sovietică este mai mult ca oricînd o mare şi înfloritoare putere socialistă. În prezent, poporul nostru înfăptuieşte cu fermitate măreţul program de construire a comunismului adoptat de Congresul al XXIV-lea al P.C.U.S. În continuare, vorbitorul s-a referit pe larg la succesele obţinute de Uniunea Sovietică în mărirea producţiei industriei şi agriculturii, în accelerarea progresului tehnico-ştiinţific, în ridicarea eficienţei producţiei şi a productivităţii, în creşterea bunăstării materiale şi a nivelului cultural al poporului. Actualul cincinal prevede o impetuoasă şi continuă dezvoltare a economiei noastre. Acum noi dăm bătălia muncii pentru îndeplinirea cu succes a sarcinilor anului 1973, an hotărîtor al cincinalului.

Referindu-se apoi la politica externă a Uniunii Sovietice, ambasadorul V. I. Drozdenko a spus: P.C.U.S. şi statul sovietic promovează ferm linia politicii externe leniniste.

P.C.U.S. şi statul sovietic întreprind împreună cu celelalte ţări ale comunităţii socialiste eforturi consecvente în scopul însănătoşirii continue a atmosferei internaţionale, al succesului deplin al Conferinţei general-europene, năzuiesc spre proliferarea destinderii încordării dincolo de perimetrul continentului european, spre răspîndirea ei asupra întregii lumi, tind spre completarea destinderii politice cu o destindere militară, spre încetarea cursei înarmărilor, iar apoi şi spre acţiuni practice pentru reducerea armamentelor.

Noi sîntem convinşi, a spus vorbitorul, că popoarele de pe toate continentele au nevoie de pace. Iată de ce Uniunea Sovietică şi celelalte ţări frăţeşti şi-au exprimat în permanenţă solidaritatea frăţească cu lupta eroicului popor vietnamez împotriva agresiunii imperialiste, au sprijinit şi sprijină fierbinte popoarele Indochinei în lupta lor pentru restabilirea deplină a păcii în toată această regiune. Iată de ce noi sîntem interesaţi ca în Orientul Apropiat să se instaureze o pace cu adevărat trainică şi echitabilă, ca să se asigure securitatea tuturor ţărilor şi popoarelor din această regiune, dreptul lor de a-şi construi în linişte viaţa.

Succesele liniei politice de pace a U.R.S.S. şi a celorlalte ţări socialiste frăţeşti sînt determinate de raportul real de forţe din arena internaţională, de forţa şi prestigiul tot mai mare al socialismului mondial, de coeziunea statelor socialiste.

Schimbările care au loc în prezent în lume, procesul de destindere în continuă dezvoltare corespund celor mai profunde dorinţe ale tuturor popoarelor, vital interesate ca acest proces să capete un caracter ireversibil.

Relevînd relaţiile tradiţionale de prietenie şi bună vecinătate dintre Uniunea Sovietică şi România, vorbitorul a spus:

În anii statornicirii puterii sovietice, printre apărătorii ei devotaţi, alături de reprezentanţii multor popoare, s-au aflat şi internaţionaliştii români.

După instaurarea puterii populare în România, prietenia dintre popoarele noastre, întărită cu sîngele vărsat în comun în lupta împotriva fascismului, a căpătat un conţinut calitativ nou.

În cei 29 de ani de existenţă liberă, România nouă a străbătut un mare drum al construcţiei socialiste victorioase. În acest răstimp, poporul dumneavoastră, în familia frăţească a popoarelor statelor socialiste, a obţinut, sub conducerea P.C.R., realizări mari în dezvoltarea economiei, ştiinţei şi culturii. În prezent, oamenii muncii din Republica Socialistă România traduc cu succes în viaţă hotărîrile Congresului al X-lea al P.C.R. îndreptate spre construirea societăţii socialiste multilateral dezvoltate. Poporul sovietic se bucură sincer de succesele dumneavoastră, prieteni dragi. Ele atestă convingător marea hărnicie şi marele talent al poporului român.

Noi dăm o înaltă preţuire tradiţiilor relaţiilor de prietenie dintre partidele, ţările şi popoarele noastre. Comitetul Central al P.C.U.S. şi Guvernul U.R.S.S. promovează neabătut linia spre întărirea prieteniei şi dezvoltarea colaborării multilaterale cu Republica Socialistă România în interesul popoarelor ţărilor noastre şi al coeziunii comunităţii socialiste.

Între P.C.U.S. şi P.C.R., între statele noastre s-au statornicit relaţii trainice de colaborare multilaterală.

O mărturie a relaţiilor în permanentă dezvoltare şi tot mai strînse dintre Uniunea Republicilor Sovietice Socialiste şi Republica Socialistă România o constituie tradiţionalele întîlniri dintre tovarăşul Leonid I. Brejnev, secretar general al C.C. al P.C.U.S., şi tovarăşul Nicolae Ceauşescu, secretar general al P.C.R.

Îngăduiţi-mi, a spus vorbitorul în încheiere, să urez din tot sufletul comuniştilor români, poporului român frate noi şi mari realizări în opera de înfăptuire a hotărîrilor Congresului al X-lea al P.C.R. şi traducerea în viaţă a programului de desăvîrşire a construirii societăţii socialiste multilateral dezvoltate.

★

În încheierea adunării festive a fost prezentat un program artistic la care şi-au dat concursul ansambluri şi artişti ai scenelor bucureştene.

★

O adunare festivă consacrată celei de-a 56-a aniversări a Marii Revoluţii Socialiste din Octombrie a avut loc, marţi după-amiază, la Teatrul de Stat din Constanţa. Au participat Vasile Vîlcu, membru al Comitetului Executiv al C.C. al P.C.R., prim-secretar al Comitetului judeţean de partid, reprezentanţi ai organelor locale de partid şi de stat, numeroşi oameni ai muncii.

Au vorbit cu acest prilej Petre Nicolae, prim-secretar al Comitetului municipal Constanţa al P.C.R., şi M. I. Hoşev, consul general al U.R.S.S. la Constanţa.

★

Cea de-a 56-a aniversare a Marii Revoluţii Socialiste din Octombrie a fost marcată şi prin numeroase manifestări culturale — expuneri, simpozioane, seri literare şi cinematografice — găzduite de casele prieteniei româno-sovietice din Bucureşti, Cluj, Iaşi, Braşov, Craiova, Constanţa, Brăila, Oradea, Timişoara, Arad şi Tîrgu Mureş.

(Agerpres)

RECEPŢIE LA AMBASADA U.R.S.S.

Cu prilejul celei de-a 56-a aniversări a Marii Revoluţii Socialiste din Octombrie, ambasadorul Uniunii Sovietice la Bucureşti, V. I. Drozdenko, a oferit, marţi seara, o recepţie în saloanele ambasadei.

Au luat parte tovarăşii Gheorghe Pană, membru al Comitetului Executiv, al Prezidiului Permanent, secretar al C.C. al P.C.R., Gheorghe Rădulescu, membru al Comitetului Executiv, al Prezidiului Permanent al C.C. al P.C.R., vicepreşedinte al Consiliului de Miniştri, Dumitru Popescu, membru al Comitetului Executiv, secretar al C.C. al P.C.R., Miron Constantinescu, membru supleant al Comitetului Executiv, secretar al C.C. al P.C.R., vicepreşedinte al Consiliului de Stat, Mihai Gere, membru supleant al Comitetului Executiv, secretar al C.C. al P.C.R., Ion Păţan, membru supleant al Comitetului Executiv al C.C. al P.C.R., vicepreşedinte al Consiliului de Miniştri, Ilie Murgulescu, vicepreşedinte al Marii Adunări Naţionale, vicepreşedinte al Consiliului General A.R.L.U.S., membri ai C.C. al P.C.R. şi ai guvernului, vechi militanţi ai mişcării muncitoreşti din ţara noastră, conducători ai unor instituţii centrale şi organizaţii obşteşti, membri ai Consiliului General A.R.L.U.S., oameni de ştiinţă, artă şi cultură, generali şi ofiţeri superiori, reprezentanţi ai cultelor, ziarişti.

Au participat membrii delegaţiei Asociaţiei de prietenie sovieto-române, condusă de V. G. Dikusarov, prim-secretar al Comitetului regional de partid Cernăuţi al Partidului Comunist din Ucraina, care participă la minfestările organizate în ţara noastră cu prilejul aniversării Marii Revoluţii Socialiste din Octombrie.

Erau prezenţi şefi ai misiunilor diplomatice acreditaţi la Bucureşti, membri ai corpului diplomatic.

În timpul recepţiei, conducătorii de partid şi de stat români s-au întreţinut cordial cu ambasadorul Uniunii Sovietice.

Plecarea în U.R.S.S. a unor delegaţii ale organelor locale de partid şi de stat

Răspunzînd invitaţiei unor organe locale de partid şi de stat sovietice, delegaţii ale organelor locale de partid şi de stat din judeţe şi municipii ale ţării noastre au plecat în U.R.S.S. pentru a participa la festivităţile organizate în cinstea celei de-a 56-a aniversări a Marii Revoluţii Socialiste din Octombrie:

O delegaţie din judeţul Satu Mare, condusă de Ion Caiţa, secretar al Comitetului judeţean de partid, — în regiunea Transcarpatică — R.S.S. Ucraineană; o delegaţie din judeţul Maramureş, condusă de Victor Pordea, secretar al Comitetului judeţean de partid, — în regiunea Ivano-Franko — R.S.S. Ucraineană; o delegaţie din judeţul Suceava, condusă de Valerian Găină, secretar al Comitetului judeţean de partid, — în regiunea Cernăuţi — R.S.S. Ucraineană; o delegaţie din judeţul Constanţa, condusă de Ion Tudor, prim-vicepreşedinte al Comitetului Executiv al Consiliului popular judeţean, — în regiunea Odesa — R.S.S. Ucraineană; o delegaţie din judeţul Iaşi, condusă de Vasile Jitar, vicepreşedinte al Comitetului Executiv al Consiliului popular judeţean, — în raionul Ungheni — R.S.S. Moldovenească; o delegaţie din judeţul Galaţi, condusă de Bucur Bloancă, vicepreşedinte al Comitetului Executiv al Consiliului popular judeţean, — în raionul Vulcăneşti — R.S.S. Moldovenească; o delegaţie din judeţul Braşov, condusă de Mircea Suman, vicepreşedinte al Comitetului Executiv al Consiliului popular judeţean, — în regiunea Iaroslavl — R.S.F.S.R.; o delegaţie din judeţul Botoşani, condusă de Ioan Floareş, membru al Biroului Comitetului judeţean de partid, vicepreşedinte al Consiliului judeţean de control muncitoresc al activităţii economice şi sociale, — în raionul Făleşti — R.S.S. Moldovenească; o delegaţie din judeţul Harghita, condusă de Ion Oprea, şef de secţie la Comitetul judeţean de partid, — în regiunea Novgorod — R.S.F.S.R.; o delegaţie din municipiul Tulcea, condusă de Ion Andronache, prim-secretar al Comitetului municipal de partid, preşedintele Consiliului popular municipal — în oraşul Ismail — R.S.S. Ucraineană; o delegaţie a oraşului Vaslui, condusă de Emilia Tiron, secretar al Comitetului orăşenesc de partid, — în raionul Leova — R.S.S. Moldovenească; o delegaţie a municipiului Bîrlad, condusă de Gheorghe Secan, membru al Biroului Comitetului municipal de partid, — în raionul Cahul — R.S.S. Moldovenească.

Ce pot fi „SERILE PENTRU TINERET"

Se discută astăzi frecvent despre emisiunile pentru tineret ale televiziunii şi faptul ni se pare absolut firesc. Locul bun ocupat în „plutonul fruntaş" al programelor căutate de telespectatori este asigurat în egală măsură de reuşitele obţinute în munca realizatorilor, precum şi datorită interesului foarte mare pe care-l prezintă astăzi problematica generaţiei tinere.

Este drept, opiniile despre aceste emisiuni sînt adesea nu numai foarte pasional exprimate (fapt iarăşi într-o bună măsură firesc) dar şi, adesea, foarte diverse. În ceea ce ne priveşte, în rîndurile de faţă, fără a încerca să facem ceea ce în mod obişnuit se numeşte o „Cronică T.V.", intenţionăm să expunem cîteva puncte de vedere formulate mai mult din punct de vedere profesional şi care, sperăm, vor fi utile redacţiei pe umerii căreia cade o sarcină nu tocmai uşoară.

După părerea noastră majoritatea opiniilor critice pe care le înregistrează în ultima vreme „Seara pentru tineret" se datoresc unei mari diferenţe existente între ceea ce vrea să transmită genericul emisiunii (seară pentru tineret) şi ceea ce se vede, pînă la urmă, pe micul ecran: cel mult o seară despre tineret. Este vorba, deci, despre:

CONCEPŢIA ASUPRA EMISIUNII. Argumentele potrivit cărora acordarea unui important spaţiu din programul 1, la o oră de mare audienţă, ar necesita transformarea „serii pentru tineret" într-o seară „a tuturor telespectatorilor" (deci cu un conţinut eterogen) nu sînt nici pe departe justificative. Cine îşi mai aduce aminte debutul emisiunii („Clubul tinereţii") ştie că majoritatea telespectatorilor urmăreau emisiunea pentru tineret, ceea ce nu făceau cu aşa-zisele emisiuni „pentru toţi". Important este ca emisiunea să fie interesantă, bine făcută, condiţii în care nimeni nu se va simţi îndepărtat din faţa aparatului două ore pe săptămînă. Concepţia asupra emisiunii (seară pentru tineret în locul serii despre tineret) va face să fie alungat şi sentimentul de răceală, totală în unele cazuri, în raporturile cu tinerii, manifestat în prezent. Această concepţie pune însă — atît ca viziune politică, dar mai ales ca realizare concret-profesională — multe alte probleme importante.

PREZENŢA U.T.C.-ului. Este o problemă pe care o socotim fundamentală şi, trebuie să mărturisim, temerea unor realizatori că vorbind despre U.T.C. nu ne-am mai adresa „tuturor tinerilor" ni se pare lipsită de orice argumentaţie într-un moment în care organizaţiei comuniste a tinerilor îi revine sarcina organizării activităţii întregului tineret. (Urmarea? În emisiunea de săptămîna trecută numele organizaţiei U.T.C. n-a fost pronunţat nici măcar în treacăt, crezîndu-se, probabil, că a prezenta nişte boxeri buni, un tînăr cu pasiuni extraprofesionale sau nişte scafandri care-şi fac datoria înseamnă, indirect, a vorbi despre U.T.C. !). Noi credem, dimpotrivă, că o „seară pentru tineret" la televiziune nu poate fi decît o seară organizată sub egida U.T.C.-ului (adică exact cum se şi petrec lucrurile în realitate), prezenţa organizaţiei de tineret, rolul ei, iniţiativele ei, acţiunile membrilor şi activiştilor ei trebuind să fie pe tot parcursul şi nu numai în anumite capitole pe deplin manifeste.

FORMULA EMISIUNII. Una dintre cauzele care duc, după opinia noastră, la distanţa pe care tinerii telespectatori o remarcă între ei şi ceea ce se petrece pe micul ecran se găseşte în formula însăşi a emisiunii, asemănătoare în bună măsură cu programul cinematografului de filme documentare „Timpuri noi". Dar o reuniune de scurt-metraje (dintre care multe lucrate în grabă) nu înseamnă ceea ce publicistic numim „o emisiune", şi încă una pentru tineret! Este inexplicabil în acest sens de ce televiziunea a renunţat la o practică ce s-a bucurat de mare succes — formula de „club", care avea indiscutabilul avantaj de a realiza un dialog viu între invitaţii sau eroii emisiunii şi telespectatorul transformat astfel într-un participant la schimbul de informaţii şi idei, principalul obiectiv al unei asemenea întreprinderi. Studiul celor mai bune reuşite anterioare, transmisia pe viu (măcar pentru o parte din program) oferă şi alte avantaje: emisiunea devine mai convingătoare, mult mai densă, capătă un ritm mai alert, duce la economii (filmele sînt în prezent foarte lungi, uneori pînă la 20—30 de minute, ceea ce este enorm atîta timp cît se ştie că un subiect înregistrat pentru un asemenea gen de transmisiuni nu trebuie să depăşească decît prin excepţie 7—8 minute).

ACTUALITATEA ÎN EMISIUNE. Cu unele excepţii ea este o „actualitate în general", ţinta realizatorilor fiind mai degrabă să acţioneze „în cadrul epocii", decît al săptămînii sau lunii de transmisie, unele noutăţi (stadiul lucrărilor de muncă patriotică la zi etc.) fiind introduse adesea la cerere, cu prilejul vizionărilor. Ni se pare, astfel, cu totul inexplicabil faptul că un eveniment cum este cel prilejuit de împlinirea a 2 ani de la Plenara C.C. al P.C.R. din 3—5 noiembrie 1971 nu i-a preocupat decît, poate, tot în mod indirect pe realizatorii emisiunilor din ultimele săptămîni. Să fie, oare, firesc să nu se vorbească cu această ocazie nimic despre un program educativ care vizează, după cum se ştie, generaţia tînără în primul rînd? Dar asemenea întrebări pot fi puse şi cu privire la alte evenimente, cele legate de activitatea la zi a organizaţiilor U.T.C. în primul rînd. Şi în acest caz formula emisiunii, utilizate în prezent, credem că limitează posibilităţile redacţiei de a folosi noutatea, de a o transmite la timp. Rubrici foarte scurte, telegrafice s-ar putea integra perfect unui sumar mai bogat din care să nu lipsească nici reportajul, nici portretul, nici foiletonul, dar nici dialogul aprins, vizita în redacţie a unor oaspeţi străini, precum şi noutăţile tehnice, muzicale, sportive etc.

REGIA. O emisiune care durează mai mult decît un program normal la un cinematograf (în fapt: 130 minute) nu poate, după cunoştinţele pe care le posedăm, a avea şanse de succes decît dacă beneficiază şi de o concepţie regizorală adecvată. Iar un regizor serios al unei seri pentru tineret va invita pe telespectatori la un program conceput minut cu minut, evitînd momentele plictisitoare, căutînd formule din care să scoată efecte şi prin care să pună în valoare ideii. Ritmul, plasticitatea, varietatea, densitatea chiar a unei emisiuni sînt opera unei astfel de concepţii şi a unei astfel de activităţi. Credem că „Seara pentru tineret" trebuie să dispună de regizorii ei care, printr-o bună colaborare cu redacţia, să semneze fiecare emisiune ca pe o creaţie. Altfel, improvizaţiile gen colecţie de filme documentare nu pot reţine un tînăr două ore în faţa aparatului...

PREZENTATORII. Rolul lor într-o emisiune pentru tineret este aproape inestimabil. Dar ei trebuie să poată comunica cu tinerii. Să nu fie simple statui frumoase. Să ştie să se mişte, să zîmbească, să pună întrebări, să ajute pe cel care se află în faţa lor. Să nu fie simpli membri într-un prezidiu care are doar sarcina să dea cuvîntul unuia sau altuia (ceea ce se cam întîmplă !). Dar ei trebuie şi ajutaţi de un regizor, îndrumaţi şi pregătiţi în acest scop, nu aşezaţi pur şi simplu la o masă sub nişte reflectoare...

În sfîrşit, **ECHIPA** (de redactori). Am privit emisiunea de săptămîna trecută şi i-am urmărit pe reporterii care au apărut pe ecran. Stîngăciile ne-am întrebat, au măcar justificarea tinereţii? Pentru cei pe care i-am văzut, în nici un caz. N-ar trebui o grijă pentru ca reporterii serii pentru tineret să fie tineri într-adevăr, pentru a putea vorbi cu tinerii ca între colegi, de la egal la egal? Noi credem că da, deşi mai credem că televiziunea ar trebui să mai aducă în aceeaşi echipă măcar 1—2 dintre cadrele sale cele mai bune de realizatori. Astfel s-ar asigura o creştere a celor mai tineri într-o companie de nivel şi prestigiu, iar la întrebarea pusă în titlul acestui articol s-ar putea răspunde simplu: „Seara pentru tineret" ar putea fi, într-adevăr, o... seară pentru tineret.

EUGEN FLORESCU

Cursuri pentru radio-amatori

Anul acesta radio-clubul central şi radio-cluburile judeţene organizează începînd din această lună noua serie de cursuri de iniţiere în radioamatorism. Pe o durată de 6 luni cursanţii — se pot înscrie tineri de orice vîrstă şi profesie — în lecţii serale de două ori pe săptămînă, vor avea prilejul să-şi însuşească cunoştinţe de radiotehnică care să le permită construcţia de aparate de radioemisie şi radio-recepţie precum şi exploatarea acestora. În cadrul cursurilor vor putea de asemenea să-şi însuşească radiotelegrafie şi legislaţia privind activitatea de radio-amatori.

După terminarea cursurilor absolvenţii pot primi direct autorizaţia de radio-receptor: cea de emiţător putînd să o obţină după trecerea unui examen în faţa unei comisii de resort.

Avînd în vedere că noile cursuri vor începe la radioclubul central la 25 noiembrie a.c., doritorii se mai pot încă înscrie la sediul acestuia din str. dr. Staicovici nr. 44.

AGENDA

Președintele Consiliului de Stat al Republicii Socialiste România, NICOLAE CEAUȘESCU, a primit următoarea telegramă din partea președintelui ROMESH CHANDRA :

În numele a peste trei mii de participanți la Congresul Mondial al Forțelor Păcii, reprezentanți ai 143 de țări, ai 120 de organizații internaționale și a mai mult de 1 200 organizații naționale, avem onoarea de a exprima Excelenței Voastre gratitudinea noastră profundă pentru mesajul dumneavoastră, care a fost o imensă sursă de încurajare pentru Congresul nostru.

Președintele Consiliului de Stat al Republicii Socialiste România, NICOLAE CEAUȘESCU, a primit din partea președintelui Republicii Ecuador, general GUILLERMO RODRIGUEZ LARA, următoarea telegramă :

Exprim Excelenței Voastre profundele mele mulțumiri pentru prieteneasca și amabila dumneavoastră telegramă de salut și vă reînnoiesc, totodată, sentimentele celei mai înalte considerațiuni.

Fără îndoială, vizita dumneavoastră în Ecuador a însemnat o mai mare colaborare și prietenie între popoarele noastre și o dezvoltare a bunelor relații dintre cele două țări.

Președintele Consiliului de Stat al Republicii Socialiste România, NICOLAE CEAUȘESCU, a trimis președintelui Republicii Turcia, FAHRI KORÜTÜRK, următoarea telegramă :

Vestea încetării din viață a mamei Excelenței Voastre m-a întristat profund. Vă rog să primiți compasiunea și viile mele condoleanțe pentru pierderea suferită.

Marți dimineața, a plecat la Paris o delegație a Academiei „Ștefan Gheorghiu", condusă de tovarășul Leonte Răutu, membru al Comitetului Executiv al C.C. al P.C.R., președinte al Consiliului de conducere și rector al academiei, care, la invitația Centrului de studii și cercetări marxiste și a Institutului „Maurice Thorez" de pe lingă C.C. al Partidului Comunist Francez, va face o vizită în Franța.

La sosirea pe aeroportul Le Bourget, delegația a fost întîmpinată de Jean Burles, membru al C.C. al P.C.F., director al Institutului „Maurice Thorez", Nicolas Pasquarelli, secretar general al Centrului de studii și cercetări marxiste. A fost prezent Constantin Flitan, ambasadorul României la Paris.

Marți dimineața, membrii delegației Grupului brazilian din Uniunea interparlamentară, condusă de senatorul Paulo Francisco Torres, președintele Congresului Național și al Senatului din Brazilia, au făcut o vizită la Consiliul popular al municipiului București, unde s-au întîlnit cu Gheorghe Cioară, primarul general al Capitalei, și cu membri ai Consiliului popular al municipiului.

În timpul discuției, care a avut loc cu acest prilej, oaspeții au luat cunoștință de activitatea pe care o desfășoară Consiliul popular municipal pentru dezvoltarea economică, social-culturală și edilitar-gospodărească a Bucureștiului.

În aceeași zi, delegația parlamentară braziliană a vizitat Muzeul de istorie al Republicii Socialiste România. Parlamentarii brazilieni au fost însoțiți de Ilie Murgulescu, vicepreședinte al M.A.N., și de Federico Carlos Carnauba, trimis extraordinar și ministru plenipotențiar al Braziliei la București.

Tovarășul George Macovescu, ministrul afacerilor externe, a primit, marți, la Ministerul Afacerilor Externe, în vizită de prezentare, pe B. R. Devarajan, reprezentant în România al Programului Națiunilor Unite pentru dezvoltare. La primire a luat parte Fuad K. Mohammed, reprezentant ad-interim al Programului la București.

O delegație a Uniunii Generale a Sindicatelor din România, condusă de tovarășul Gheorghe Petrescu, vicepreședinte al Consiliului Central al U.G.S.R., a plecat, marți, la Havana pentru a participa la cel de-al XIII-lea Congres al Centralei Oamenilor Muncii din Cuba.

La plecare, pe aeroportul Otopeni, delegația a fost salutată de tovarășii Gheorghe Stuparu, vicepreședinte al Consiliului Central al U.G.S.R., Paul Nagy, secretar al Consiliului Central, de activiști ai sindicatelor.

A fost, de asemenea, prezent ambasadorul Cubei la București, Nicolas Rodriguez Astiazarain.

Primiri la C.C. al P.C.R.

Tovarășul Dumitru Popescu, membru al Comitetului Executiv, secretar al Comitetului Central al Partidului Comunist Român, președintele Consiliului Culturii și Educației Socialiste a primit marți dimineața pe G.A. Tovstonogov, artist al poporului al U.R.S.S., laureat al Premiului Lenin și al Premiului de Stat, conducătorul artistic al Teatrului Mare Academic de dramă „Maxim Gorki" din Leningrad, împreună cu alți artiști de frunte ai reputatului colectiv.

La primire, care s-a desfășurat într-o atmosferă cordială, a participat Ion Dodu Bălan, vicepreședinte al Consiliului Culturii și Educației Socialiste.

A fost, de asemenea, prezent N. A. Netesov, consilier cultural al Ambasadei U.R.S.S. la București.

★

Marți, tovarășul Cornel Burtică, membru supleant al Comitetului Executiv, secretar al C.C. al P.C.R., a primit delegația Partidului Comunist din Belgia, condusă de Noella Dinant, membru al C.C. al P.C.B., care, la invitația C.C. al P.C.R., a efectuat o vizită de studiu în domeniul sănătății publice.

★

La primire au participat tovarășii Theodor Burghele, ministrul sănătății, și Ghizela Vass, membru al C.C. al P.C.R..

Întîlnirea, desfășurată într-o atmosferă caldă, tovărășească, a prilejuit un schimb de informații privind preocupările actuale ale celor două partide în domeniul politic, economic și social.

Județul Sibiu a îndeplinit planul producției industriale pe primii 3 ani ai cincinalului

Oamenii muncii din unitățile economice ale județului Sibiu — români, germani, maghiari — au îndeplinit, în ziua de 6 noiembrie, planul producției industriale pe primii 3 ani ai cincinalului.

Cu acest prilej, **Comitetul județean Sibiu al P.C.R. a adresat o telegramă Comitetului Central al Partidului, tovarășului NICOLAE CEAUȘESCU**, în care se spune : Avansul obținut asigură realizarea, pînă la sfîrșitul acestui an, a unei producții suplimentare de peste 2,5 miliarde lei.

Statornicind eficiența drept coordonată esențială a activității lor productive, sub îndrumarea permanentă a organelor și organizațiilor de partid — se scrie în continuare în telegramă — întreprinderile și unitățile economice sibiene și-au diversificat nomenclatura de fabricație, au asimilat produse și utilaje cu parametri tehnico-economici superiori și competitivi, cu consumuri reduse de metal și combustibil.

O preocupare permanentă a comuniștilor, a tuturor oamenilor muncii din industria județului o constituie îmbunătățirea calității produselor, activitate pe care ne-am propus să o intensificăm în scopul înfăptuirii exemplare a prețioaselor dumneavoastră indicații, tovarășe Nicolae Ceaușescu, cuprinse în scrisoarea adresată comitetelor județene de partid cu privire la ridicarea calității și nivelului tehnic al producției.

Vizita ministrului afacerilor externe al Israelului

Marți dimineața, George Macovescu, ministrul afacerilor externe al Republicii Socialiste România, și Abba Eban, ministrul afacerilor externe al Israelului, au continuat convorbirile consacrate examinării relațiilor bilaterale, precum și în legătură cu situația din Orientul Apropiat.

Au luat parte persoanele oficiale române și israeliene prezente la precedentele convorbiri.

Ministrul afacerilor externe al Israelului, Abba Eban, a sosit, marți seara, la Brașov.

În onoarea oaspetelui, Constantin Drăgan, președintele Comitetului Executiv al Consiliului popular județean Brașov a oferit un dineu.

Au participat Nicolae Ghenea, adjunct al ministrului afacerilor externe, oficialități locale, precum și personalitățile israeliene care-l însoțesc pe oaspete în vizita sa în țara noastră.

Funeraliile tovarășului Constantin Doncea

Marți, au avut loc în Capitală funeraliile tovarășului Constantin Doncea, vechi militant al mișcării comuniste și muncitorești din țara noastră, care, prin activitatea sa îndelungată, neobosită și devotată în rîndurile Partidului Comunist Român, a adus o contribuție de seamă la triumful ideilor socialiste, la opera de făurire a noii orînduiri pe pămîntul României.

Sicriul cu corpul neînsuflețit al tovarășului Constantin Doncea a fost depus pe un catafalc la clubul C.F.R. „Grivița Roșie".

Pe un panou îndoliat se afla portretul defunctului. Pe perne de catifea vișinie erau rînduite ordinele și medaliile românești și străine, cu care a fost distins, ca semn al înaltei aprecieri a activității desfășurate timp de mulți ani, a meritelor sale în lupta împotriva asupririi și exploatării capitaliste.

În jurul catafalcului au fost depuse coroane de flori din partea tovarășului Nicolae Ceaușescu, secretar general al Partidului Comunist Român, președintele Consiliului de Stat, Comitetului Central al Partidului Comunist Român și Consiliului de Miniștri, Consiliului Central al Uniunii Generale a Sindicatelor din România, Comitetului municipal București al P.C.R. și Comitetului Executiv al Consiliului popular al municipiului București, Comitetului foștilor luptători antifasciști, Comitetului organizatoric al veteranilor din războiul antifascist, Ministerului Apărării Naționale, Ministerului Agriculturii, Industriei Alimentare și Apelor, Uniunii Scriitorilor, Întreprinderii mecanice de material rulant și uzinei de utilaj chimic „Grivița Roșie", locuitorilor comunei natale — Cocu, I.A.S. Ograda și a altor întreprinderi și instituții din întreaga țară.

În cursul dimineții, numeroși cetățeni au venit la catafalc spre a aduce un ultim omagiu defunctului.

La catafalc au făcut de gardă membri ai C.C. al P.C.R., ai Consiliului de Stat, Consiliului de Miniștri și Consiliului Național al Frontului Unității Socialiste, vechi militanți ai partidului, ai mișcării muncitorești din țara noastră, activiști de partid și de stat și ai organizațiilor obștești, reprezentanți ai unor instituții centrale, generali și ofițeri superiori.

În fața catafalcului au păstrat un moment de reculegere tovarășii Emil Bodnaraș, Gh. Pană, Gheorghe Cioară, Emil Drăgănescu, Gh. Stoica, Chivu Stoica, Miron Constantinescu, Ion Popescu Puțuri.

Conducătorii de partid și de stat au prezentat condoleanțe familiei celui dispărut.

Sicriul a fost scos din clubul C.F.R. Grivița Roșie și depus pe un catafalc aflat pe platoul din fața clădirii. O companie militară cu drapel îndoliat a prezentat onorul. Fanfara militară a intonat marșul funebru.

La mitingul de doliu care a avut loc au luat parte membri ai C.C. al P.C.R., ai Consiliului de Stat și ai guvernului, deputați, vechi militanți ai mișcării muncitorești din țara noastră, reprezentanți ai unor instituții centrale, organizații de masă și obștești, un mare număr de cetățeni ai Capitalei.

A luat cuvîntul tovarășul Chivu Stoica, președintele Comisiei Centrale de Revizie a Partidului Comunist Român, care a spus între altele : Cu inimile îndurerate conducem pe ultimul său drum pe tovarășul Constantin Doncea. Figură luminoasă de muncitor înaintat, el s-a legat prin toate fibrele ființei sale de năzuințele și lupta clasei muncitoare. Din fragedă tinerețe, ca muncitor la Depoul C.F.R. — Pitești, și apoi la Atelierele C.F.R. „Grivița" din București, uzină cu vii și puternice tradiții revoluționare, el și-a contopit viața cu cauza nobilă a eliberării oamenilor muncii de exploatare și asuprire, cu lupta aprigă împotriva pericolului fascist și a înfeudării țării monopolurilor străine. Însușirile lui de luptător neînfricat pentru interesele muncitorimii s-au reliefat în chip deosebit în timpul marilor bătălii de clasă din anii 1929—1933, cînd a participat activ la organizarea și conducerea luptei ceferiștilor din Capitală. În focul acestor lupte s-au călit trăsăturile sale înaintate de activist al partidului — încrederea sa în forțele revoluționare ale poporului român, curajul și neînfricarea în lupta pentru cauza dreaptă a clasei noastre muncitoare. În continuare, vorbitorul s-a referit la anii de luptă revoluționară, la activitatea antifascistă depusă de militantul comunist Constantin Doncea, ca luptător în brigăzile internaționale pentru apărarea Spaniei republicane în anii 1936—1939, precum și în lupta de partizani pe care a organizat-o în munții Gorjului, din însărcinarea partidului nostru, pentru alungarea ocupanților hitleriști. În anii revoluției populare, cînd Partidul Comunist Român a desfășurat o clocotitoare activitate pentru făurirea noii orînduiri, Constantin Doncea a îndeplinit, cu aceeași hotărîre și pasiune care îl caracterizau, diferite sarcini în cadrul organelor de partid și de stat. Pretutindeni a pus cu abnegație aptitudinile sale organizatorice, priceperea și bogata sa experiență în slujba partidului, a construirii socialismului în patria noastră. Constantin Doncea — a spus în încheiere vorbitorul — pleacă dintre noi în momentele în care poporul român se află pe treptele unor împliniri, cărora el le-a închinat întreaga sa viață. În aceste clipe de adîncă durere, cînd ne luăm un ultim rămas bun, urmînd pilda dăruirii tale, ne exprimăm încă o dată hotărîrea noastră nestrămutată de a pune și mai departe forțele și capacitățile noastre în slujba idealurilor revoluționare, cărora tu le-ai închinat întreaga viață. Adio, scumpul nostru tovarăș de muncă și de luptă !

Viața tovarășului Constantin Doncea, a arătat general-colonel Ion Coman, șef de secție la C.C. al P.C.R., ca și a celorlalți militanți comuniști, educați de partid în spiritul înaltelor idealuri ale patriotismului fierbinte, ale umanismului, a fost un permanent exemplu de înțelegere a comandamentelor înaintate ale epocii. Pătruns de înalt spirit revoluționar, Constantin Doncea, pentru care înfăptuirea ideilor de eliberare socială, împotriva asupririi și exploatării, se împletea organic — ca în întreaga politică a partidului nostru — cu sentimentele solidarității frățești față de oamenii muncii din alte țări, cu lupta împotriva fascismului și războiului, s-a înrolat alături de alți comuniști și antifasciști români în brigăzile internaționale, luptînd pe Ebru și în Catalonia, pentru apărarea Spaniei republicane. În timpul celui de-al doilea război mondial a îndeplinit o serie de misiuni cu caracter politic și militar. Constantin Doncea și-a servit patria și în înaltele funcții deținute în cadrul armatei. Ca general, comandant al apărării antiaeriene a teritoriului, el a probat pretutindeni măsura pasiunii și devotamentului său, capacitatea de a sluji patria, de a o apăra. Viața lui dăruită poporului, ca viața atîtor militanți ai partidului, exprimă virtuțile cele mai înalte ale comuniștilor puse în slujba clasei muncitoare, progresului și înfloririi patriei socialiste.

Activitatea revoluționară desfășurată de tovarășul Constantin Doncea, a arătat între altele Ion Popescu-Puțuri, directorul Institutului de studii istorice și social-politice de pe lîngă C.C. al P.C.R., i-au atras ura claselor dominante, represiunea organelor de stat burgheze. Cuvîntul lui înflăcărat a răsunat cu dîrzenie în sălile tribunalelor militare din București și Craiova, unde a apărat cu mult curaj nu numai cauza tovarășilor săi feroviari, ci pe a întregului popor muncitor. El a îndeplinit în continuare noi sarcini încredințate de partid, participînd la luptele internaționaliste de pe cîmpiile Spaniei însîngerate. Continuînd lupta împotriva fascismului, în anii celui de-al doilea război mondial îl găsim îndeplinindu-și cu aceeași abnegație și devotament sarcina încredințată de partid ca luptător pentru eliberarea patriei de sub jugul fascist. După 23 August 1944, cu același patos și hotărîre, tovarășul Constantin Doncea îndeplinește sarcini de mare răspundere, aducîndu-și o importantă contribuție la democratizarea aparatului de stat, la întărirea puterii clasei muncitoare în alianță cu țărănimea. Visurile sale înaripate și-au găsit întruchiparea în marile izbînzi dobîndite de poporul român în efortul său constructiv de edificare a orînduirii socialiste pe pămîntul României. Figura luminoasă de comunist înflăcărat, activitatea ta neobosită vor rămîne, tovarășe Doncea, pe veci întipărite în inimile noastre îndurerate.

Mitingul de doliu ia sfîrșit. Carul mortuar, însoțit de conducătorii de partid și de stat prezenți la ceremonie, de membrii familiei defunctului, de numeroși cetățeni, se îndreaptă spre Monumentul eroilor luptei pentru libertatea poporului și a patriei, pentru socialism. Aici, o gardă militară prezintă onorul. Este intonată „Internaționala". Se trag salve de arme. După un moment de reculegere, sicriul cu corpul neînsuflețit al tovarășului Constantin Doncea este coborît în criptă.

(Agerpres)

• SPORT • SPORT • SPORT • SPORT •

Astăzi, în Cupele europene la fotbal

- **Universitatea Craiova—Standard Liege**
- **Atletico Madrid—Dinamo București**

Astăzi se desfășoară partidele retur din cadrul turului II al Cupelor europene la fotbal.

Pe stadionul central din Craiova, în cadrul „Cupei U.E.F.A.", formația Universitatea Craiova va primi replica echipei Standard Liege, în fața căreia a pierdut în primul meci cu scorul de 0—2. Fotbaliștii craioveni, care în ultimul meci de campionat au surclasat cu 5—0 pe C.F.R. Cluj, sînt deciși să refacă handicapul de două goluri, dar sarcina lor este dificilă, cunoscută fiind valoarea jucătorilor echipei belgiene. Partida va începe la ora 14.30 și va fi transmisă de posturile noastre de radio și televiziune.

În „Cupa campionilor europeni", echipa Dinamo București va juca la Madrid, în nocturnă, cu formația locală, Atletico, una din fruntașele campionatului spaniol. Învingătoare în primul joc cu 2—0, formația Atletico Madrid păstrează prima șansă pentru calificarea în turul următor al competiției.

Dintre celelalte jocuri programate, cele mai echilibrate se anunță întîlnirile : Dynamo Dresda — Bayern München (în tur 3—4), F. C. Liverpool — Steaua Roșie Belgrad (1—2), Zaria Voroșilovgrad — Spartak Trnava (0—0), Ujpest Dozsa — Benfica Lisabona (1—1), Ț.S.K.A. Sofia — Ajax Amsterdam (0—1) — în „Cupa campionilor europeni" : Sporting Lisabona — Sunderland (1—2), Olympique Lyon — Paok Salonic (3—3) și Rapid Viena — A. C. Milan (0—0) — în „Cupa cupelor" și Hibernian Edinburg — Leeds United (0—0), B. K. O. 3 Copenhaga — Dinamo Kiev (0—1) ; Twente Enschede — Panahaiki Part Patras (1—1) — în „Cupa U.E.F.A.".

MERIDIAN

SUCCESUL ȘAHISTEI MARGARETA JUNCU

• **Cea de-a 7-a ediție a turneului internațional feminin de șah de la Halle** s-a terminat cu victoria maestrei românce **Margareta Juncu**, care a realizat un procentaj excelent : 9 puncte din 11 posibile. De remarcat că șahista românca nu a cunoscut înfrîngerea în acest concurs în care a cîștigat șapte partide și le-a remizat pe celelalte patru.

Margareta Juncu, în vîrstă de 22 de ani, proaspătă absolventă a Facultății de filologie din Cluj, își înscrie în palmares primul succes internațional, afirmîndu-se ca una din speranțele autentice ale șahului feminin românesc.

Pe locurile următoare s-au clasat Kașabrișvili (U.R.S.S.) — 8 puncte, Hofmann (R.D. Germană) — 7 puncte, Just (R.D. Germană) — 6.5 puncte, Eretova (Cehoslovacia) — 6 puncte, Honfi (Ungaria) și Böttcher (R. D. Germană) — 5,5 puncte etc.

La acest turneu au participat 12 jucătoare din șapte țări.

• **În ziua a doua a „Dinamoviadei" de volei** care se desfășoară în sala Dinamo din Capitală au fost înregistrate următoarele rezultate: feminin: Amrokan (R. P. D. Coreeană) — Dozsa (Ungaria) 3—1: Dinamo (U.R.S.S.) — Ruda Hvezda (Cehoslovacia) 3—1: Dynamo (R.D. Germană) — Gwardia (Polonia) 3—0; Levskj Spartak (Bulgaria) — Dinamo (România) 3—2; masculin: Gwardia (Polonia) — Dozsa (Ungaria) 3—1: Ruda Hvezda (Cehoslovacia) — Levski Spartak (Bulgaria) 3—1: Dinamo (România) — Amrokan (R.P.D. Coreeană) 3—0.

• **În cadrul turneului internațional de șah de la Manila** s-au disputat partidele întrerupte în rundele anterioare. Marele maestru român Florin Gheorghiu l-a învins pe Rodolfo Cardoso (Filipine) și a pierdut la Ștefano Tatai (Italia).

Liderul clasamentului, după 14 runde, este Bent Larsen cu 12 puncte, urmat de Liubojevici — 11 puncte, Kavalek — 10,5 puncte, Gligorici — 9 puncte, Florin Gheorghiu și Lombardy — 8,5 puncte, Tatai — 8 puncte, Ivkov — 7,5 puncte etc.

Duminică, la Institutul politehnic din Capitală, a fost o animație deosebită. La inițiativa Consiliului Asociației Studenților Comuniști, 240 studente și 600 studenți și-au dat întîlnire pentru a se întrece într-o competiție de masă atractivă și reconfortantă: „Crosul tineretului"

Foto : VASILE RANGA

pentru timpul tău liber

cinema

MIERCURI, 7 NOIEMBRIE 1973

DOI PE UN BALANSOAR : Gloria (orele 9 ; 11,15 ; 13,30 ; 15,45 ; 18,15 ; 20,30) ; Modern (orele 9 ; 11,15 ; 13,30 ; 16 ; 18,15 ; 20,30).
„100 DE LEI" : Scala (orele 9 ; 11,15 ; 13,30 ; 16 ; 18,30 ; 21).
OPERAȚIUNEA „ATOMUL MARCAT" : Capitol (orele 9,30 ; 11.15 ; 14 ; 16,15 ; 18,30 ; 20,45).
ULTIMELE ȘASE MINUTE : Patria (orele 9 ; 11.30 ; 14 ; 16,30 ; 19 ; 21,15) ; București (orele 8,30 ; 11 ; 13,30 ; 16 ; 18,30 ; 21) ; Favorit (orele 9.15 ; 11,30 ; 13,45 ; 16 ; 18.15 ; 20,30).
BUNĂ SEARA, DOAMNA CAMPBELL : Luceafărul (orele 9 ; 11.15 ; 13,30 ; 16 ; 18,30 ; 20,45) ; Festival (orele 8.45 ; 11,15 ; 13,30 ; 16 ; 18.30 ; 21).
NUNTA : Central (orele 9,15 ; 11,30 ; 13.45 ; 16 ; 18,15 ; 20,30).
ULTIMUL TREN DIN GUN HILL : Victoria (orele 9 ; 11,15 ; 13,30 ; 16 ; 18,15 ; 20,30).
NEAMUL ȘOIMĂREȘTILOR : Doina (orele 12,15 ; 15,45 ; 19,15) Program de desene animate (orele 9,45 ; 11).
NICI UN MOMENT DE PLICTISEALĂ : Lumina (orele 9 ; 11,15 ; 13,30 ; 16 ; 18,30 ; 20,45).
DESPRE O ANUME FERICIRE : Grivița (orele 9 ; 11,15 ; 13,30 ; 16 ; 18,15 ; 20,30) ; Miorița (orele 9 ; 11,15 ; 13,30 ; 15,45 ; 18 ; 20,15).
MAFIA ALBĂ : Excelsior (orele 9 ; 11,15 ; 13,30 ; 16 ; 18.15 ; 20,30) ; Melodia (orele 9 ; 11,15 ; 13.30 ; 16 ; 18,30 ; 20,45).
DRAGOSTEA ÎNCEPE VINERI : Înfrățirea (orele 15.30 ; 18 ; 20,15).
LUPTA DUPĂ VICTORIE : Popular (orele 15,30 ; 19).
ADIO ARME : Timpuri Noi (orele 9.45 — 19 în continuare).
ȘAPTE ZILE : Progresul (orele 16 ; 18 ; 20).
PARADISUL : Buzești (orele 9 ; 11.15 ; 13,30 ; 16 ; 18,15 ; 20,30) ; Aurora (orele 9 ; 11,15 ; 13,30 ; 15.45 18 ; 20.15).
ALBĂ CA ZĂPADA ȘI CEI ȘAPTE PITICI : Flamura (orele 9 ; 11.15 ; 13,30 ; 16 ; 18.15 ; 20.30).
CONSPIRAȚIA : Viitorul (orele 15,30 ; 18 ; 20,15).
CU CĂRȚILE PE FAȚĂ : Volga (orele 9 ; 11.15 ; 13.30 ; 15.45 ; 18,15 ; 20,30) ; Tomis (orele 9 ; 11.15 ; 13.30 ; 15,45 ; 18,15 ; 20.30).
VALTER APĂRĂ SARAJEVO : Dacia (orele 9 ; 12.30 ; 16 ; 19.15).
EFECTUL RAZELOR GAMMA ASUPRA CRĂIȚELOR : Floreasca (orele 15.30 ; 18 ; 20,15) ; Arta (orele 15.30 ; 18 ; [illegible]) ; Bucegi (orele 15,30 ; 18 ; 20,15).
CU TOATE ACESTEA : Ferentari (orele 15.30 ; 18 ; 20.15).
Y—17 ACȚIONEAZĂ : Moșilor (orele 15,30 ; 18 ; 20.15).
LEGENDA NEGRULUI CHARLEY : Lira (orele 15.30 ; 18 ; 20.15) ; Cotroceni (orele 15,30 ; 18 ; 20.15).
TU ȘI EU : Cringași (orele 15.30 ; 18 ; 20 15).
PISICA JUNGLEI : Unirea (orele 15,45 ; 18 ; 20,15).
STARE DE ASEDIU : Drumul Sării (orele 15,30 ; 18 ; 20.15) ; Giulești (orele 15,30 ; 18 ; 20,15).
O AFACERE PE CINSTE : Pacea (orele 15,30 ; 17.45 ; 20) ; Flacăra (orele 15,30 ; 17,45 ; 20).
CEI ȘASE URȘI ȘI CLOVNUL CIUBULKA : Vitan (orele 16 ; 18 ; 20).
ACEA PISICĂ BLESTEMATĂ : Munca (orele 15,30 ; 18 ; 20,15).
INFAILIBILUL RAFFLES : Cosmos (orele 15,30 ; 18 ; 20,15).
DREPTUL DE A IUBI : Rahova (orele 15.30 ; 18 ; 20,15).

teatre

Opera Română : SPĂRGĂTORUL DE NUCI — ora 19,30 ; Teatrul de Operetă : SÎNGE VIENEZ — ora 19,30 : Teatrul Național „I.L. Caragiale" (Sala Comedia) : PRIZONIERUL DIN MANHATTAN — ora 20 ; Teatrul „Lucia Sturdza Bulandra" (Schitu Măgureanu) : CASA DE MODE — ora 20 ; Teatrul de Comedie : PREȘUL — ora 20 ; Teatrul „C.I. Nottara" (Sala Magheru) : AICI A DORMIT GEORGE WASHINGTON — ora 19.30 ; (Sala Studio) : HOTELUL ASTENICILOR — ora 20 ; Teatrul Mic : PHILADELPHIA EȘTI A MEA — ora 19,30 : Teatrul „Ion Vasilescu" : FII CUMINTE, CRISTOFOR ! — ora 19.30 ; Teatrul „C. Tănase" (Sala Savoy) : LA SAVOY, BOEMA — ora 19.30 ; Teatrul Giulești : Teatrul Mare Academic de dramă „Maxim Gorki" din Leningrad : A TREIA GARDĂ — ora 20 : NOTA ZERO LA PURTARE — ora 16 ; A.R.I.A. (la Ateneul Român) : ORCHESTRA DE CAMERĂ „MUSICI LUCENSES" din Italia — ora 20 ; Ansamblul „Rapsodia Română : CONCERT DE MUZICĂ POPULARĂ ROMÂNEASCĂ — ora 19,30 ; Circul „Globus" : GALA ACROBAȚILOR — premieră — ora 19,30.

radio

PROGRAMUL III

9,00 — Știri ; 9.05 — Incognito — program de varietăți muzicale ; 9.55 — Melodia zilei, „Cîntecul patriei mele" de D. Stelian : 10.00 — Meridian-club ; 11,00 — Știință și tehnică ; 11,10 — Profil pe portativ — pianista Clara Haskil ; 11,30 — Geografie folclorică — Sălaj ; 12.00 — Transmisiuni directe din țară : 12.10 — Invitație în fonotecă ; 12,55 — Melodia zilei ; 13,00 — Închiderea emisiunii ; 17,00 — Știrile după-amiezii ; 17.05 — Alo, Radio ! — muzică ușoară la cererea ascultătorilor ; 18.00 — Șapte zile, șapte arte. Arte plastice : 18,10 — Dublu recital — formațiile „Sincron" și „I Nomadi" ; 18.55 — Melodia zilei : 19,00 În direct... de la Brașov. Seară culturală oferită de revista Astra : 19.30 — Știri ; 19,35 — Casa de discuri Philips ; 20.00 — Jurnale și memorii. O viață de om așa cum a fost, de N. Iorga : 21.00 — Radio-supertop — muzică ușoară de peste hotare ; 22.00 — Radiojurnal. Buletin meteorologic. Sport : 22,30 — Melodia zilei ; 22.35 — Vedete ale muzicii ușoare ; 23,15 — Poetica. Tineri poeți ; 23,20 — Studioul muzicii contemporane ; 23,55 — 24,00 — Ultimele știri.

tv

PROGRAMUL I

9,00 Teleșcoală. **În jurul orei 9.30 transmisiune directă de la Moscova. Aspecte de la parada militară și demonstrația oamenilor muncii, cu prilejul celei de a 56-a aniversări a Marii Revoluții Socialiste din Octombrie.** 10,30 Balet pe muzică de : Kaempfert, Fl. Bogardo, Taylor. 10,40 Cîntă corul Radioteleviziunii Române. 11,00 Municipalitatea răspunde bucureșteanului. 11,20 Selecțiuni din emisiunea : „Album duminical". 12,00 Telejurnal. 14.10 Fotbal : Universitatea Craiova — Standard Liege (meci retur în Cupa U.E.F.A.). Transmisiune directă de la Craiova. 16.15 Muzică instrumentală cu orchestra „Ciocîrlia". Dirijor Tudor Pană. 16,30 Seara televiziunii sovietice (I). 18.00 Telex. 18.15 Steaua polară — emisiune de orientare școlară și profesională. 18.35 „Doină, doină, cîntec dulce..." Iosif Pușchiță, interpret al doinelor bănățene. 18,50 Terra '73. Știință și problemele lumii contemporane : Alimentația — o problemă la scară planetară. 19.20 1001 de seri : Meșterul Drege-Tot. 19.30 Telejurnal. Cincinalul înainte de termen. 1973 — an hotărîtor. 20,00 Cîntecul săptămînii : „La noi". Interpretează Ruxandra Ghiață. 20.05 Teleobiectiv. 20,30 Telecinemateca. Ciclul „Regizori contemporani" : Claude Sautet. Filmul „Arma la stînga" — producție a studiourilor franceze. În distribuție : Lino Ventura, Sylva Koscina și Leo Gordon. Premieră pe țară. 22.00 Seara Televiziunii sovietice (II). 22.40 Telejurnal. 22,50 Fotbal : Atletico Madrid — Dinamo București (meci retur în „Cupa campionilor europeni"). Repriza a II-a. Transmisiune directă de la Madrid.

PROGRAMUL II

20,00 O viață pentru o idee : Victor Babeș (I). Film de montaj. 20.30 Formații vocal-instrumentale de tineret : „Mondial" — București și „Flacăra '73" — Iași. 21.00 Omul de lîngă tine. Maistrul Nagy Carol — Erou al Muncii Socialiste. 21.25 Armonii intime. Muzică engleză veche cu Zinfo.d Evans (tenor) și Carl Shavitz (chitară). 21.50 Din lirica universală : „Căci noi și vesnicia vorbim aceeași limbă". Emisiune de versuri. 22.05 „O conferință" după I. L. Caragiale. În distribuție : Carmen Stănescu, Marcel Anghelescu și Sandu Sticlaru.

ARGUMENTELE CELOR MAI BUNI

(Urmare din pag. I)

re corespunzătoare a muncii de la om la om în care activiștii asociației au rezolvat multe din cazurile studenților-problemă. Întărirea frecvenței a dus implicit și la o pregătire profesională, mai ritmică, necesară prezentării la sesiunea de examene din vară. De asemenea, un rol substanțial în obținerea acestor rezultate l-a jucat îmbunătățirea practicii (în cadrul căreia s-au elaborat programe analitice specifice și s-a urmărit cu exigență activitatea fiecărui student) și o mai bună demarare a activității în cercurile științifice studențești (prin abordarea tematicii chiar de la începutul anului universitar)".

Gheorghe Banu, președintele Consiliului A.S.C. de la Facultatea de economie agrară, adăuga : „Realizarea unor excursii de studii adecvate specificului viitoarelor noastre locuri de muncă și reactualizarea cursurilor, dublată de acoperirea acestora cu manuale editate în institut au fost prețioase elemente de sprijin în obținerea unor rezultate bune. Un fapt semnificativ ; la lucrările de diplomă a căror tematică a fost inspirată în marea lor majoritate de necesitățile producției nu s-a înregistrat decît o singură notă de 7, restul calificativelor fiind bune și foarte bune".

Și la Facultatea de îmbunătățiri funciare concursurile profesionale au contribuit la o pregătire mai bună pentru examene. „Caracterul de masă al acestor concursuri, ne spunea studentul **Nicolae Dobrescu**, președintele consiliului A.S.C., a dus nu numai la ridicarea procentelor de promovați, dar și la diminuarea fluctuației, existente în alți ani, la secția de subingineri. Creșterea rolului grupei în viața de organizație, imperativ stabilit încă de la Conferința a IX-a a U.A.S.C.R. va continua și în acest an să fie un principiu de bază al activității noastre profesionale care sperăm să depășească rezultatele anului trecut".

În cadrul unor adunări festive, în aceste zile au fost conferite distincții institutelor și facultăților fruntașe în întrecerea profesional-științifică inițiată de Consiliul U.A.S.C. din Centrul universitar București. Aseară, în prezența tovarășului **Constantin Boștină**, președinte al Consiliului U.A.S.C.R., i-a fost acordată **Diploma de institut fruntaș pe țară, Institutului agronomic „Nicolae Bălcescu"** din Capitală, atît datorită saltului valoric înregistrat față de precedentul an universitar, cît și pentru rezultatele obținute pe ansamblul obiectivelor concursului. Tovarășul Marin State, vicepreședinte al Consiliului U.A.S.C. pe institut, a subliniat hotărîrea tuturor studenților de a-și păstra și în acest an locul fruntaș prin concretizarea inițiativelor menite să sporească nivelul calitativ al pregătirii profesional-științifice a studenților, prin întărirea disciplinei universitare, prin sporirea aportului necesar unei cît mai bune integrări a învățămîntului cu cercetarea și producția.

La Institutul de medicină și farmacie, una din premisele succesului a constituit-o popularizarea corespunzătoare a obiectivelor concursului la nivelul anilor și grupelor de studii. „Apoi, ne spune **Georgeta Zotter**, vicepreședintă cu probleme profesional-științifice pe institut, un puternic imbold în muncă l-a constituit declararea lunilor martie și aprilie, drept luni ale celor mai bune rezultate la învățătură și ale frecvenței maxime. Aceasta nu înseamnă că exigența colegilor a scăzut în perioada următoare. Am discutat în grupe și în cadrul adunărilor generale, situația studenților cu rezultate slabe la învățătură, dar, în același timp, i-am popularizat și pe studenții merituoși, pe cei ale căror rezultate în pregătire ne fac cinste. Anul III-Farmacie a organizat un concurs „Realități și perspective în domeniul fitoterapiei bolilor canceroase", iar la Stomatologie s-a organizat un concurs similar în domeniul terapiei.

Reprezentanții asociațiilor în consiliile profesorale și în senat au abordat ferm problema documentării prezentîndu-se liste de manuale necesare, manuale depășite, deteriorate sau insuficiente. Cu sprijinul rectoratului și decanatelor au fost, astfel, rezolvate în mare majoritate aceste cereri. La ultima sesiune a cercurilor științifice au fost prezentate 117 lucrări realizate de peste 250 de studenți. Note de 9 și 10 au obținut 37 la sută din numărul integraliștilor, procent care la anul VI urcă la peste 60 la sută.

Pentru noi, însă, întrecerea nu s-a terminat, ea continuînd în acest an. Se vor organiza colective de studenți care vor participa, sub îndrumarea cadrelor didactice, cu sprijinul rectoratului și al Direcției sanitare a municipiului București la realizarea planului de cercetare științifică prioritară a Direcției sanitare, vom organiza cuprinderea studenților din anii V și VI, de la facultățile de medicină generală și pediatrie, în cadrul acțiunii de vaccinare și în desfășurarea activităților practice de salvare. Comisia profesională va organiza cu ocazia Conferinței naționale a cercurilor științifice studențești un schimb de păreri privind sarcinile actuale ale cercetării medicale studențești, cu participarea colegilor de la celelalte institute de medicină și farmacie din țară. Angajîndu-ne la îndeplinirea acestor obiective, nu vom neglija însă faptul că numai o bună mobilizare a grupelor și anilor de studii poate aduce cele mai bune rezultate în toate laturile activităților specifice ale asociațiilor studenților comuniști".

Ca o experiență comună se detașează faptul că instaurarea climatului de muncă responsabilă, a disciplinei universitare, absolut necesară în pregătirea corespunzătoare a viitorilor specialiști depinde în cea mai mare măsură de deplasarea centrului de greutate al activității asociațiilor studențești la nivelul grupelor și anilor de studii, principalele verigi ale vieții universitare.

de peste hotare

Evoluția situației din Orientul Apropiat

CAIRO 6 (Agerpres). — „Prin acuzațiile despre încălcările încetării focului de către Egipt, Israelul urmărește să justifice noi operațiuni militare împotriva noastră" — a declarat purtătorul de cuvînt al guvernului egipean, Ahmed Anis. El a subliniat, de asemenea, „delegația, pentru Israel, de a se retrage la liniile existente la 22 octombrie a.c., data intrării în vigoare a primei încetări a focului în zona Canalului Suez, și de a aplica rezoluțiile adoptate recent de Consiliul de Securitate".

Ahmed Anis a subliniat că țara sa va respecta acordurile încheiate, înainte de începerea ostilităților, cu o serie de companii americane, pentru efectuarea de prospecțiuni petroliere sau pentru construirea conductei Suez-Alexandria.

La rîndul său, purtătorul de cuvînt militar egiptean, generalul Izzeddin Mokhtar, s-a referit la pozițiile deținute de trupele egiptene la 22 octombrie, data intrării în vigoare a primei încetări a focului în regiune. „Nu încape nici o îndoială, a spus el, că fiecare parte cunoaște liniile pe care le ocupă în acel moment". Totodată, purtătorul de cuvînt militar a declarat că „numai o parte a armatei a treia egiptene se află pe malul oriental al Canalului Suez, grosul aflîndu-se pe malul de vest". „Forțele israeliene, a adăugat Izzeddin Mokhtar, au violat permanent încetarea focului, infiltrîndu-se și ocupînd anumite poziții, ceea ce a avut consecințe asupra alimentării și evacuării armatei a treia".

Purtătorul de cuvînt militar a declarat că, în conformitate cu acordul realizat prin intermediul Crucii Roșii Internaționale, „Egiptul a început predarea prizonierilor de război israelieni răniți", adăugînd că Israelul nu a procedat la fel.

DAMASC 6 (Agerpres). — Abdel Halim Khaddam, vicepremier și ministru de externe al Siriei, a declarat, la o conferință de presă, că sînt în curs eforturi serioase pentru convocarea unei reuniuni arabe la nivel înalt.

După cum relevă agențiile de presă, ministrul de externe sirian a arătat că recenta întîlnire dintre secretarul de stat american, Henry Kissinger, și adjunctul său, Mohamed Zakaria Ismail, a avut loc la cererea părții americane și că scopul ei a fost „de a se proceda la un schimb de vederi asupra situației din Orientul Apropiat". Totodată, potrivit agenției Associated Press, el a lăsat deschisă posibilitatea unei vizite la Damasc a secretarului de stat american, sau a adjunctului acestuia, Joseph Sisco.

TEL AVIV 6 (Agerpres). — Un purtător de cuvînt al armatei israeliene, a arătat, în cadrul unei conferințe de presă, că Israelul este gata să-i pună în libertate pe toți prizonierii de război egipteni răniți. De asemenea, a spus el, „sîntem gata să procedăm la un schimb total de prizonieri".

În legătură cu aceasta, purtătorul de cuvînt a precizat că nu există nici o legătură între cererea egipteană ca trupele israeliene să se reîntoarcă la liniile de încetare a focului existente la 22 octombrie și schimbul de prizonieri.

Pe de altă parte el a declarat că trupele egiptene dislocate pe frontul de la Canalul Suez și din Sinai au comis duminică și luni, mai multe violări ale încetării focului.

Declarația „celor nouă"

Miniștrii afacerilor externe ai țărilor membre ale Pieței comune, întruniți luni și marți la Bruxelles, au adoptat o declarație politică cu privire la situația din Orientul Apropiat.

În textul oficial al declarației date publicității se subliniază, potrivit agențiilor France Presse și Reuter, că guvernele celor nouă țări membre ale C.E.E. au continuat schimbul lor de vederi asupra situației din Orientul Apropiat și că declarația adoptată nu reprezintă decît o primă contribuție din partea lor la căutarea unei soluții de ansamblu a problemei.

Guvernele țărilor membre ale C.E.E. speră că, în urma adoptării rezoluției 338 din 22 octombrie a Consiliului de Securitate, negocierile în vederea restabilirii în Orientul Apropiat a unei păci juste și durabile, prin aplicarea integrală a rezoluției nr. 242 a Consiliului de Securitate, din noiembrie 1967, vor putea începe, în sfîrșit.

Guvernele „celor nouă" opinează că un acord de pace trebuie să fie bazat, în special, pe următoarele puncte: inadmisibilitatea dobîndirii de teritorii prin forță; necesitatea ca Israelul să pună capăt ocupării teritoriilor pe care le menține din timpul conflictului din iunie 1967; respectarea suveranității, integrității teritoriale și independenței tuturor statelor din regiune și a dreptului lor de a trăi în pace; respectarea, de asemenea, a drepturilor legitime ale populației palestiniene.

Noi execuții în Chile

Agențiile internaționale de presă anunță că în Chile au avut loc în ultimele zile noi execuții în rîndul adepților Unității Populare. În orașul-port Iquique, din provincia Tarapaca, fostul secretar regional al Partidului socialist, Fredy Gallegos, a fost executat împreună cu alți trei militanți de stînga, sub acuzația de „înaltă trădare", infracțiune care în codul justiției militare chiliene privește doar persoanele care pe timp de război colaborează cu trupele inamice. Același tribunal a condamnat 14 susținători ai Unității Populare, între care și fostul guvernator al provinciei Tarapaca, la 30 de ani închisoare. Un comunicat al juntei militare anunță, de asemenea, alte șase execuții la Puerto Montt, sub aceeași acuzație de „înaltă trădare".

LUCRĂRILE CONFERINȚEI PENTRU SECURITATE ȘI COOPERARE ÎN EUROPA

Comisiile pentru problemele politice și pentru cooperare economică ale Conferinței pentru securitate și cooperare în Europa au audiat, marți, în ședințe speciale intervențiile reprezentanților Republicii Arabe Egipt.

În conformitate cu hotărîrea Comitetului de coordonare al conferinței, pînă în prezent au exprimat punctele lor de vedere asupra problemelor securității și cooperării reprezentanții Algeriei, Tunisiei și Israelului.

În intervenția sa, delegatul R. A. Egipt, ambasadorul Hussein Khallaf, a subliniat interesul țării sale pentru lucrările conferinței. El a subliniat prevederea inclusă în recomandările finale ale consultărilor de la Helsinki referitoare la faptul că, întărirea securității în Europa nu este îndreptată împotriva nici unui stat sau continent și că ea va trebui să constituie o contribuție importantă la pacea și securitatea mondială.

El a subliniat necesitatea dezvoltării relațiilor pe multiple planuri între țările de pe continentul european și țările arabe riverane Mediteranei pe baza respectării principiilor și normelor de drept internațional, pentru statornicirea unui climat de pace, care să permită dezvoltarea și propășirea fiecărei națiuni.

În intervenția făcută în comisia pentru problemele economice, reprezentantul R.A.E., reamintind legăturile economice tradiționale între țara sa și continentul european, a expus principalele preocupări economice ale R. A. Egipt și a subliniat necesitatea dezvoltării și diversificării relațiilor de cooperare economică, comercială și tehnico-științifică cu țările europene.

Au continuat, de asemenea, dezbaterile în subcomisia pentru principiile relațiilor dintre state, precum și în organul special de lucru, care a analizat, în continuare, proiectul elvețian privind reglementarea pașnică a diferendelor.

În subcomisia pentru aspectele militare ale securității au fost examinate modalitățile privind schimbul reciproc de observatori la marile manevre militare, în cadrul măsurilor pentru întărirea încrederii și creșterea stabilității pe continent.

În subcomisia pentru cooperare industrială a continuat schimbul de vederi asupra proiectelor economice de interes comun, insistîndu-se, în special, asupra sectoarelor specifice în care acestea pot fi întreprinse, cum ar fi: resurse de energie, transporturi, telecomunicații etc.

În subcomisia pentru mediul înconjurător s-a încheiat prima rundă a dezbaterilor care au analizat domeniile și formele de cooperare privind mediul înconjurător.

În continuarea dezbaterilor din subcomisia pentru educație a fost abordată problema cooperării științifice, în special între instituțiile de învățămînt superior. Cu acest prilej, delegatul țării noastre a prezentat poziția României în privința domeniilor și formelor de cooperare științifică, subliniind rolul universităților, legătura dintre învățămînt, cercetare și producție. El a prezentat concepția României asupra integrării acestor trei factori care devin, în mod necesar, din ce în ce mai legați între ei în societatea modernă. Apreciind pozitiv propunerile unor delegații care vizează forme concrete de colaborare, delegatul român a formulat o serie de sugestii privind dezvoltarea colaborării europene în domeniul cooperării științifice inter-universitare, inclusiv cooperarea cu institute și laboratoare departamentale sau academice.

Sesiunea Adunării Generale a O. N. U.

Problemele dezarmării continuă să rețină atenția Comitetului politic al Adunării Generale, reprezentanții multor state exprimîndu-și îngrijorarea față de lipsa de rezultate a negocierilor din cadrul conferinței Comitetului pentru dezarmare de la Geneva și insistînd asupra adoptării unor măsuri eficiente de încetare a cursei înarmărilor, de dezarmare nucleară.

Risipirea a sute de miliarde de dolari în scopuri militare alarmează popoarele lumii, în special în acele state unde foamea și analfabetismul nu pot fi eliminate ca urmare a lipsei mijloacelor financiare, sublinia **reprezentantul Cehoslovaciei, MILOS VEJVODA**, în argumentarea imperativului frînării cursei înarmărilor.

F. E. BOATEN, reprezentantul Ghanei, s-a pronunțat pentru scoaterea negocierilor de dezarmare din impas și trecerea la abordarea cu cea mai mare seriozitate a prevenirii pericolului unui război nuclear, prin adoptarea de măsuri eficiente de dezarmare nucleară. Vorbitorul a arătat că acordurile încheiate pînă în prezent de marile puteri nu constituie măsuri de dezarmare, fapt demonstrat de creșterea cheltuielilor militare, de menținerea stocurilor de arme, de escaladarea cursei înarmărilor.

Aceeași problemă a fost abordată de **ambasadorul Mexicului, ALFONSO GARCIA ROBLES**, care arăta că Tratatul de neproliferare a armelor nucleare și cel vizînd interzicerea experiențelor nucleare în trei medii nu au avut consecințe pe planul dezarmării.

ANTONIO ELIAS, reprezentantul Spaniei, s-a pronunțat în favoarea lichidării tuturor bazelor militare, arătînd că menținerea prin forță a acestora pe teritoriile altor state constituie o încălcare a prevederile Cartei O.N.U., o amenințare la adresa păcii și securității, un amestec în treburile interne ale statelor. Vorbitorul a declarat că Spania sprijină denuclearizarea Americii Latine și propunerea României de transformare a Balcanilor într-o zonă a păcii, lipsită de arme nucleare.

Școală într-una din zonele eliberate din Mozambic

Negocierile de la Viena

La Kongresshaus continuă negocierile referitoare la reducerea trupelor și armamentelor și măsuri adiacente în Europa centrală, la care participă delegații din 19 state, între care și România.

În ședința plenară de marți dimineață, reprezentanții diferitelor state participante au început detalierea punctelor de vedere ale guvernelor lor privind problemele care fac obiectul negocierilor.

O nouă ședință plenară a reuniunii urmează să aibă loc în cursul zilei de joi.

În intervențiile lor, șefii delegațiilor Olandei și Greciei s-au referit îndeosebi la principiul nediminuării securității statelor, subliniind că în examinarea și adoptarea preconizatelor măsuri de reducere a trupelor și armamentelor în Europa centrală este necesar să se țină seama de respectarea intereselor de securitate ale tuturor statelor participante la reuniune, ale tuturor statelor continentului.

Mai sus pe terra

Au trecut 56 de ani de la biruința Marii Revoluții Socialiste din Octombrie, moment de deosebită importanță în istoria umanității. Nașterea primului stat al muncitorilor și țăranilor pe a șasea parte a globului a reprezentat o măreață victorie a proletariatului, a maselor muncitoare din Rusia, sub conducerea partidului comunist făurit de Lenin.

În deceniile care s-au scurs de la acest eveniment, patria Marelui Octombrie s-a transformat într-un stat puternic și înfloritor, cu un potențial industrial de prim rang, cu strălucite realizări pe tărîmul economiei, științei, culturii, al întregii vieți sociale. În prezent, popoarele sovietice traduc cu succes în viață hotărîrile Congresului al XXIV-lea al P.C.U.S., muncesc cu abnegație pentru îndeplinirea sarcinilor actualului cincinal.

La toate aceste succese ale Țării Sovietelor o contribuție deosebită aduce entuziastul său tineret, — milioanele de băieți și fete care își dedică energiile cauzei comunismului.

Tînăra generație din patria noastră, împreună cu întregul popor, se bucură din inimă de victoriile oamenilor sovietici în construcția socialismului și comunismului și acordă o înaltă apreciere relațiilor tradiționale de prietenie și alianță româno-sovietice, relații care se adîncesc continuu pe multiple planuri.

Sărbătorind împreună cu oamenii sovietici aniversarea Revoluției din Octombrie, transmitem popoarelor Uniunii Sovietice, tineretului sovietic, un salut frățesc și calde urări de a obține noi succese pe drumul comunismului, în lupta noastră comună pentru triumful cauzei socialismului și păcii în lume.

VOLGOGRAD

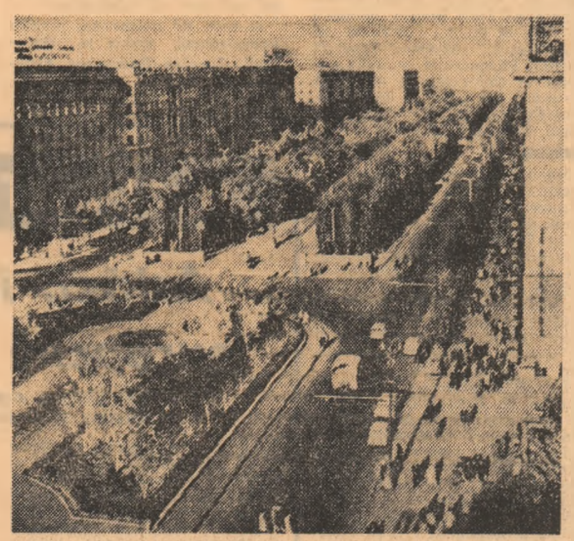

Însemnări de I. PETRU

Priveam orașul din avion, de la cîteva mii de metri înălțime și nu puteam să rup din mine imaginea cealaltă, imaginea orașului de acum mai bine de 30 de ani, a orașului asupra căruia au năvălit peste 2 milioane de oameni, asupra căruia zi și noapte 25 de mii de tunuri de toate calibrele și peste 2 300 de avioane au aruncat moartea...

Multe din cărțile citite despre acest oraș mi-l fixase în memorie plasat sub un cer de plumb, spre care își înălța dureros ruinele fumegînde. Moloz, cărămidă, grinzi carbonizate, resturile unui pat, ale unui lavoar, un tablou ars pe jumătate, o draperie sfîșiată ca un eroic drapel, imense gropi adînci deschise în pămînt și un cer sfîșiat de mii de avioane, rupt de obuze... fum, miros de ars, pămînt cutremurat de milioane de bombe, vacarm, vacarm întrerupt din cînd în cînd de tăceri înfricoșătoare, nefirești...

Două sute de zile în care iadul, eroismul, frica, ura, pasiunea, dragostea, patriotismul, durerea, voința, viața și moartea aveau un singur nume: Stalingrad.

Avionul își făcea turul de onoare. Sub noi se întindea pe aproape 80 de kilometri un oraș uluitor.

Există la acest oraș o predilecție a albului, a culorilor curate, un fel de carte de vizită a setei de curat și pur a oamenilor care îl populează. Pe întreaga întindere a orașului malul Volgăi e o adevărată grădină. Localnicii te urmăresc cu privirea, îți observă reacțiile și nimic nu-i bucură mai mult decît gestul tău de admirație. Cu oricine ai discuta pe stradă, fie că le citești pe trup însemnele acelor eroice 200 de zile — ca la cei mai mulți din cei puțini care au rămas din acele zile —, participanți la reconstrucție, sau cei care nu cunosc epopeea decît din povestiri, indiferent cu cine ai discuta, sentimentul fundamental pe care îl vei căpăta este profundul patriotism al acestor oameni. Totul pentru ei pornește de la acest oraș și se întoarce la el...

Pe zeci de kilometri, pe malul apei, turele de tancuri așezate pe socluri de beton, străjuiesc ca un „memento". A mai rămas apoi moara, sau mai corect ruinele ei, păstrate așa cum au ieșit din încleștarea acelor 200 de zile. Iar sus, pe colina lui Mamai, impresionantul complex de monumente ale lui Vucetici amintește de jertfele de sînge ale apărătorilor Volgogradului. Ni se spune că numai pe aceste coline au căzut atît de multe obuze, încît după război, de pe fiecare metru pătrat au fost culese mai bine de 1 200 de schije.

Sînt pe lume orașe care își duc existența mai departe la umbra marilor glorii trecute. Volgogradul are tot ce-i trebuie pentru așa ceva, dar își refuză o asemenea existență. Orașul arată străinului, nu fără mîndrie, tot ceea ce amintește epopeea care a făcut din numele lui un simbol. Dar îți desfășoară în fața ochilor și prezentul înfloritor, care face din Volgograd o forță economică a Uniunii Sovietice. Astăzi industria orașului numără peste 150 de întreprinderi de mare însemnătate națională, produsele multora dintre acestea sînt exportate în 25 de țări. Cea mai mare uzină de tractoare din Uniunea Sovietică se află aici. Procesul de reînnoire tehnică a utilajului, de modernizare și lărgire a capacităților de producție au făcut ca numai în cinci ani producția de tractoare să se dubleze. Undeva, într-un capăt al orașului se află marea hidrocentrală de pe Volga. Cele 22 de turbine produc anual 11 miliarde jumătate kilovați/oră energie electrică. Creșterea puterii economice a orașului a dus și la dezvoltarea acestuia. În jurul său au început să-și facă apariția orașele sputnik. Voljiski este unul dintre acestea. S-a construit aici mai întîi o fabrică textilă, apoi una de azbrazive, cărora, cu timpul, li s-au adăugat altele de mașini și unelte, de confecții, de produse alimentare. Tot aici se înalță combinatul petrochimic, cărula de pe acum i se spune „gigantul chimiei de pe Volga". O bună parte din materia primă necesară îi va fi furnizată de noile regiuni petroliere, recent descoperite în stepa înconjurătoare...

Aici, la Volgograd, eroismul se află la el acasă. Și-a schimbat tunica militară, și-a îmbrăcat salopeta impunînd noi dimensiuni ale dragostei omului pentru locul natal, pentru patrie.

IAZI

„Convenția de la Lima"

„Dezvoltarea și valorificarea în interesul propriu a marilor resurse energetice se impune ca una din principalele imperative ale consolidării independenței țărilor latino-americane". Această subliniere făcută de primul ministru al țării gazdă, Edgardo Mercado Jarrin, exprimă esența reuniunii din capitala peruană a miniștrilor energiei și petrolului din 24 de țări latino-americane și din zona Caraibilor...

Reuniunea, cea de-a treia în acest cadru din ultimii doi ani, a avut ca obiect elaborarea unor studii privind stabilirea celor mai adecvate posibilități de exploatare și valorificare a resurselor energetice ale țărilor participante, abordîndu-se totodată în amănunt modalitățile de extindere a cooperării interzonale în acest domeniu. Rezultatul cel mai semnificativ al celor șase zile de dezbateri laborioase l-a constituit elaborarea și adoptarea „Convenției de la Lima". Acest document prevede, în principal, concertarea eforturilor celor 24 de state din America Latină în sensul promovării unei dezvoltări independente a resurselor energetice de care dispun, ca și în înfăptuirea unei politici raționale în domeniile prospectării, exploatării și comercializării acestor resurse.

„Convenția de la Lima" prevede, în același timp, înființarea unui organism financiar care va avea ca țel sprijinirea realizării principalelor obiective energetice ale țărilor de la sud de Rio-Grande.

În strînsă legătură cu măsurile menționate trebuie remarcată adoptarea statutului unei noi organizații regionale latino-americane pentru protejarea și dezvoltarea resurselor energetice — O.L.A.D.E. Această nouă organizație are ca scop promovarea solidarității între țările participante în ceea ce privește folosirea și apărarea bogățiilor lor naturale, îndeosebi a petrolului. Printre obiectivele pe care O.L.A.D.E. și le propune prin însuși statutul său figurează înființarea unui Birou al Energeticii urmărind evitarea consecințelor unei eventuale crize de energie pe plan mondial. Noua organizație urmează să procedeze, totodată, la întocmirea unui inventar amănunțit al zăcămintelor de petrol, cărbune, gaze naturale. Concepută ca un instrument de acțiune concertată a țărilor latino-americane în domeniul respectiv, O.L.A.D.E. — al cărui sediu permanent a fost stabilit în capitala Ecuadorului, Quito — va avea trei organe de lucru: o conferință a miniștrilor de resort care se va reuni de două ori pe an, un comitet de experți și un secretariat permanent.

Importanța și semnificația unor asemenea măsuri nu poate scăpa nici unui observator al scenei politice și economice latino-americane. Ele se înscriu în amplul proces de consolidare a suveranității naționale, de întărire a independenței economice, de afirmare a statelor Americii Latine pe plan mondial. „Convenția de la Lima" și înființarea O.L.A.D.E. trebuie, desigur, privite în contextul tendinței ce se manifestă mereu mai pregnant în ultima vreme, spre conjugarea eforturilor statelor latino-americane în vederea apărării intereselor lor comune. Și nu este nici întîmplător, nici surprinzător, faptul că aceste tendințe și-au găsit un principal cîmp de afirmare în domeniul protejării și valorificării depline a resurselor energetice. Este firească o asemenea evoluție dacă ținem seama de rolul uriaș pe care-l au aceste resurse în dezvoltarea economico-socială a țărilor din această parte a lumii. Este cu atît mai firească această evoluție dacă ne gîndim că deceniile de-a rîndul bogățiile naturale ale țărilor latino-americane au servit, mai ales, ca un teren de exploatare și profituri pentru monopoluri străine — în special nord-americane. De aceea, nu e o întîmplare că în multe țări din America Latină primul pas pe calea unor reforme economice progresiste l-a constituit tocmai lupta pentru asigurarea controlului asupra bogățiilor petrolifere.

Înscriindu-se în acest proces de „latino-americanizare" a resurselor energetice, cooperarea între țările de la sud de Rio Grande în domeniul promovării drepturilor lor legitime de a dispune de bogățiile naționale, în domeniul dezvoltării marilor resurse energetice ale continentului, reprezintă o necesitate obiectivă. Crearea în urmă cu trei ani a organizației de asistență petrolieră reciprocă întrunind opt țări producătoare de petrol din America Latină, reuniunile succesive ale miniștrilor petrolului și energiei din țările latino-americane au constituit pași notabili în crearea unui front comun pentru promovarea intereselor sud-americane. „Convenția de la Lima" și crearea O.L.A.D.E. reprezintă, fără îndoială, un moment important pe acest drum, o expresie a hotărîrii popoarelor latino-americane de a adînci și dezvolta rezultatele dobîndite în lupta pentru valorificarea în propriul interes a bogățiilor naționale.

P. NICOARA

Tendință de revenire a cursului dolarului

Operațiunile de schimb efectuate, luni, la principalele burse vest-europene au confirmat tendința constantă, din ultima perioadă, de creștere a cursului monedei americane. Astfel, la Frankfurt pe Main, dolarul a atins cea mai ridicată cotă în raport cu marca vest-germană, de la 27 iunie a.c. — 2,4810 mărci pentru un dolar. Acest curs reprezintă o creștere de 1,4 la sută față de cel înregistrat vinerea trecută (2,446).

Aceeași tendință a fost semnalată și la Paris, unde cursul devizei americane a crescut de la 4,2300 (vineri) la 4,2375 franci pentru un dolar comercial, în timp ce rata de schimb a dolarului financiar a fost de 4,32 franci, sub nivelul înregistrat la sfîrșitul săptămînii trecute (4,35 franci pentru un dolar).

În capitala britanică, creșterea cursului dolarului a atras întărirea poziției lirei sterline. Cu toate acestea, în competiția dintre cele două monede naționale, dolarul a cîștigat, luni, cursa, rata sa de schimb crescînd de la 2,4390 la 2,4345 dolari pentru o liră.

Paralel a fost înregistrată o creștere a prețului metalului galben — 165,62 dolari uncia la Paris (104,04 dolari — vineri) și 98,77 dolari la Frankfurt (98,58 la sfîrșitul săptămînii trecute).

● LA GENEVA a avut loc, marți, o nouă întîlnire a delegațiilor sovietică și americană care participă la convorbirile pentru limitarea armamentelor strategice (S.A.L.T.).

Adunarea solemnă de la Moscova

Cu prilejul aniversării a 56 de ani de la Marea Revoluție Socialistă din Octombrie, la Palatul Congreselor din Kremlin a avut loc o adunare solemnă. Au participat Leonid Brejnev, Alexei Kosighin, Nicolai Podgornii și alți conducători de partid și de stat sovietici.

În sală a fost prezentă și o delegație a Consiliului General A.R.L.U.S., condusă de Gheorghe Matei, membru supleant al C.C. al P.C.R., secretar al Comitetului județean Brașov al P.C.R.

Luînd cuvîntul, Andrei Kirilenko, membru al Biroului Politic, secretar al C.C. al P.C.U.S., a relevat că anul 1973 va intra în istoria celui de-al nouălea cincinal ca anul unor mari realizări în muncă. Potrivit datelor preliminare, în acest an, în U.R.S.S. vor fi produse 915 miliarde kWh energie electrică, se vor extrage 420 milioane tone de țiței, se vor produce 131 milioane tone de oțel și 72 milioane tone de îngrășăminte chimice.

În cei trei ani ai cincinalului, în comparație cu perioada corespunzătoare a cincinalului trecut, volumul producției industriale va crește de 1,5 ori, iar venitul național — de 1,3 ori.

După cum a relevat vorbitorul, în acest an s-a obținut cea mai mare recoltă globală de cereale în istoria țării, adică peste 215 milioane tone. Toate republicile unionale și-au îndeplinit planul și angajamentele în ce privește vînzarea de cereale către stat.

În legătură cu situația internațională, vorbitorul s-a referit la principiile leniniste ale politicii externe sovietice. A 56-a aniversare a lui Octombrie — a spus el — este marcată prin importante succese ale țărilor frățești în construirea unei vieți noi, consolidarea pozițiilor internaționale ale socialismului. Acest lucru și-a găsit expresia în victoria istorică a eroicului popor vietnamez, în lichidarea blocadei politice împotriva Republicii Democrate Germane, în întărirea continuă a unității țărilor socialiste, partidelor lor comuniste și muncitorești.

Evenimentele din acest an sînt o mărturie a dezvoltării relațiilor de coexistență pașnică a statelor cu orînduiri sociale diferite, a cotiturii de la „război rece" spre destinderea încordării și colaborarea reciproc avantajoasă.

Referindu-se la situația din Europa, Andrei Kirilenko a relevat că Conferința europeană pentru securitate și cooperare este chemată să pună temelii și mai solide pentru transformarea Europei într-o zonă a păcii stabile, bunei-vecinătăți și colaborării.

PE SCURT ● PE SCURT ● PE SCURT ● PE SCURT ● PE SCURT

Întrevedere M. A. Leseciko-Ion Cosma

● MINISTRUL TURISMULUI al Republicii Socialiste România, Ion Cosma, care se află într-o vizită oficială în Uniunea Sovietică, a fost primit, la 6 noiembrie, de M. A. Leseciko, vicepreședinte al Consiliului de Miniștri al U.R.S.S. Au fost prezenți Gheorghe Badrus, ambasadorul țării noastre la Moscova, și S.S. Nikitin, directorul Direcției generale pentru turism internațional de pe lîngă Consiliul de Miniștri al U.R.S.S.

● **PRIMUL MINISTRU AL ANGLIEI**, Edward Heath, a răspuns pozitiv la propunerea președintelui Franței, Georges Pompidou, privind convocarea, pînă la sfîrșitul acestui an, a unei conferințe la nivel înalt a țărilor membre ale Comunității Economice Europene, a anunțat un purtător de cuvînt al guvernului britanic.

1974: al X-lea Congres al U.C.I.

● **ÎNTRUNIT în cea de-a 44-a ședință, Prezidiul Uniunii Comuniștilor din Iugoslavia a hotărît să convoace Congresul al X-lea al U.C.I. în luna mai a anului viitor, la Belgrad, data exactă urmînd să fie stabilită ulterior. De asemenea, a fost luată hotărîrea cu privire la modul de alegere a delegaților la congres, în baza căreia va fi ales un delegat la o mie de membri de partid.**

● LA CAPĂTUL A PATRU ZILE DE DEZBATERI, Consiliul general de conducere al Partidului Salvării Naționale — a treia formație ca pondere în Medjlis — a anunțat, marți seara că nu va participa la o coaliție alături de Partidul Republican al Poporului. P.S.N. era ultima formație politică din Turcia care trebuia să-și precizeze poziția față de propunerea de a colabora la formarea guvernului, avansată de liderul Partidului Republican al Poporului, Bülent Ecevit, investit cu mandatul de premier. Anterior, toate celelalte partide reprezentate în parlament au respins, de asemenea, propunerea de a participa la o coaliție cu P.R.P.

Acord R.D.G. — Australia

● **PRIMUL ACORD** comercial pe termen lung între Australia și Republica Democrată Germană a fost parafat, luni, la Canberra. Documentul, cu o valabilitate de cinci ani, urmează să fie semnat la Berlin, la începutul lunii februarie.

PE SCURT ● PE SCURT ● PE SCURT ● PE SCURT ● PE SCURT

REDACȚIA ȘI ADMINISTRAȚIA: București Piața „Scînteii". Tel: 17.60.10, 17.60.20. Abonamentele se fac la oficiile poștale și difuzorii din întreprinderi și instituții — Tiparul: Combinatul poligrafic „Casa Scînteii".
Cititorii din străinătate pot face abonamente prin „ROMPRESFILATELIA" — Serviciul Import Export Presă — București — Calea Griviței nr. 64—66 P O B — 2001.