Proletari din toate țările, uniți-vă!

Scînteia tineretului

ORGAN CENTRAL AL UNIUNII TINERETULUI COMUNIST

ANUL XXX, SERIA II, Nr. 7924

6 PAGINI

30 BANI

MARȚI 12 NOIEMBRIE 1974

ȘEDINȚA COMITETULUI EXECUTIV AL C.C. AL P.C.R.

În ziua de 11 noiembrie a.c. a avut loc ședința Comitetului Executiv al C.C. al P.C.R., prezidată de tovarășul Nicolae Ceaușescu, secretar general al Partidului Comunist Român.

În cadrul ședinței, Comitetul Executiv a dezbătut și aprobat programul privind aprovizionarea populației pe acest an și în prima jumătate a anului 1975. Programul aprobat prevede cantități suplimentare, față de aceeași perioadă a anului trecut, la principalele produse alimentare, bunuri industriale de larg consum, combustibil etc., care să asigure aprovizionarea populației în bune condițiuni, pe tot parcursul perioadei respective. Odată cu aprobarea programului, Comitetul Executiv a stabilit să se ia măsuri energice de către organele de partid și de stat pentru distribuirea rațională și buna gospodărire a produselor destinate consumului, pentru realizarea unei aprovizionări ritmice, care să asigure zilnic cantitățile de produse necesare, acționînd, totodată, cu hotărîre împotriva celor care manifestă tendința de a realiza stocuri nejustificate, dăunînd astfel circulației normale a mărfurilor. Lucrătorii din comerț trebuie să-și îndeplinească obligațiile de serviciu în mod exemplar, să asigure buna servire a populației, să manifeste simț de răspundere în gospodărirea corespunzătoare a bunurilor destinate consumului.

Comitetul Executiv a analizat, în continuare, modul cum se realizează unele investiții în domeniul industriei chimice și a stabilit să se ia în continuare măsuri pentru scurtarea duratei de realizare a noilor obiective, eliminarea cheltuielilor neeconomicoase și îndeplinirea întocmai a parametrilor tehnico-economici proiectați.

Comitetul Executiv a ascultat o informare, prezentată de tovarășul Nicolae Ceaușescu, cu privire la desfășurarea conferințelor județene de partid și pregătirea Congresului al XI-lea al partidului. Comitetul Executiv și-a exprimat satisfacția pentru modul în care se desfășoară conferințele județene de partid și pregătirile întreprinse pînă în prezent în vederea Congresului, stabilind, totodată, noi măsuri în acest sens.

O hotărîre unanimă, o convingere fermă :

REALEGEREA TOVARĂȘULUI NICOLAE CEAUȘESCU ÎN FUNCȚIA DE SECRETAR GENERAL AL PARTIDULUI REPREZINTĂ GARANȚIA VIITOARELOR IZBÎNZI ALE POPORULUI NOSTRU

În pagina a 3-a : Conferințele organizațiilor județene de partid Constanța, Ilfov, Mureș, Neamț, Satu Mare și Vîlcea.

Cu prilejul celei de-a 30-a aniversări a ARLUS-ului

MESAJUL ADRESAT DE TOVARĂȘUL NICOLAE CEAUȘESCU,

secretar general al Partidului Comunist Român, președintele Republicii Socialiste România

Stimați tovarăși,

La aniversarea festivă a 30 de ani de la crearea Asociației române pentru legăturile de prietenie cu Uniunea Sovietică, doresc să adresez tuturor membrilor asociației cele mai calde felicitări și un salut cordial din partea conducerii de partid și de stat, a mea personal.

Crearea și activitatea A.R.L.U.S. este o expresie elocventă a politicii internaționaliste, cu vechi și bogate tradiții, a partidului nostru, a luptei duse încă din anii grei ai ilegalității pentru solidaritate cu gloriosul partid creat de Lenin, cu prima țară a muncitorilor și țăranilor, pentru apărarea tinerei Republici a Sovietelor împotriva intervenționiștilor imperialiști, împotriva agresiunii Germaniei fasciste, pentru întărirea prieteniei dintre poporul român și popoarele U.R.S.S.

În condițiile luptei revoluționare ilegale, partidul nostru a creat organizația „Amicii U.R.S.S." — alcătuită din reprezentanți de seamă ai opiniei publice din țara noastră —, care a desfășurat o intensă activitate pentru răspîndirea în România a adevărurilor despre marea operă pe care o înfăptuia poporul sovietic, pentru dezvoltarea relațiilor dintre cele două țări, pentru apărarea Uniunii Sovietice împotriva pericolului agresiunii fasciste.

A.R.L.U.S. reprezintă o parte din vasta și multilaterala activitate desfășurată de P.C.R. pentru ridicarea pe o treaptă nouă a prieteniei româno-sovietice — în condițiile create după eliberarea țării noastre de sub jugul fascist — pentru amplificarea și întărirea continuă a colaborării politice, economice și cultural-științifice dintre țările noastre, pentru dezvoltarea schimbului de experiență în edi-

(Continuare în pag. a V-a)

MESAJUL ADRESAT DE TOVARĂȘUL LEONID BREJNEV,

secretar general al Comitetului Central al Partidului Comunist al Uniunii Sovietice

CONSILIULUI GENERAL AL ASOCIAȚIEI ROMÂNE PENTRU LEGĂTURILE DE PRIETENIE CU U.R.S.S.

Dragi tovarăși și prieteni,

Cu prilejul celei de-a 30-a aniversări de la crearea sa, felicit cordial Consiliul General al Asociației române pentru legăturile de prietenie cu Uniunea Sovietică, pe toți oamenii muncii din Republica Socialistă România care participă la activitatea asociației dv.

Asociația, creată la 12 noiembrie 1944 din inițiativa Partidului Comunist Român, ca organizație de masă a oamenilor muncii români, a continuat tradițiile glorioase ale forțelor înaintate ale poporului român, care în anii grei ai reacțiunii și fascismului au fondat cercul „Amicii U.R.S.S.", s-au pronunțat cu fermitate și consecvență pentru prietenie și colaborare cu primul stat din lume al muncitorilor și țăranilor — Uniunea Sovietică.

Oamenii sovietici, cu sentimentul profundei simpatii față de poporul român, au sărbătorit recent cea de-a 30-a aniversare a eliberării României de sub jugul fascist. Împreună cu dv., ne bucurăm sincer de realizările pe care oamenii muncii români, sub condu-

(Continuare în pag. a V-a)

Adunarea festivă din Capitală

În pagina a V-a

Raportul tinerilor către Congres

Investițiile se realizează cu... investiții de gîndire și pasiune

Județul Caraș-Severin a îndeplinit planul anual

Industria județului Caraș-Severin a atins, luni, cotele planului de producție pe perioada 1971—1974.

În telegrama adresată Comitetului Central al P.C.R., tovarășului NICOLAE CEAUȘESCU, de Biroul Comitetului județean Caraș-Severin al P.C.R. se scrie, între altele :

Folosim și acest prilej pentru a exprima în numele comuniștilor, al tuturor oamenilor muncii din județul nostru, români, germani, sirbi, maghiari și de alte naționalități, aderiunea deplină la politica internă și externă promovată cu consecvență de partidul nostru, al cărui promotor sînteți dumneavoastră, iubite tovarășe secretar general, și ne angajăm să nu precupețim nici un efort pentru a ne aduce mai din plin contribuția la realizarea angajamentului națiunii noastre — cincinalul înainte de termen.

Organizația noastră județeană susține cu toată hotărîrea propunerea ca la cel de-al XI-lea Congres să fiți reales în înalta funcție de secretar general al partidului, garanție sigură a înfăptuirii programului de făurire a societății socialiste multilateral dezvoltate și înaintarea României spre comunism.

Județul Vîlcea a cunoscut în ultimele două decenii o dezvoltare spectaculoasă. Amplasarea în acest județ a unor mari obiective economice : Combinatul chimic, Combinatul de prelucrare a lemnului, Hidrocentrala de pe Lotru și Olt — a polarizat aici efective umane importante. Numai municipiul Rm. Vîlcea de la 20 000 locuitori, cît număra în 1950, a ajuns azi la peste 60 000, fapt ce a determinat modificări notabile nu numai în structura socială, ci și în cea urbanistică a bătrînului oraș, căruia anii din urmă i-au conferit o nouă tinerețe. Alături de numeroase artere de circulație moderne, de edificiile social-culturale au fost construite 10 000 apartamente noi, dintre care 70 la sută sînt rodul muncii depuse în perioada ce s-a scurs de la Congresul al X-lea al partidului. Alte obiective se vor adăuga în cincinalul viitor. Este un ritm constructiv fără precedent. Îi face față constructorul? Sînt create condițiile pentru o eficiență ridicată ? Ce probleme speciale pune această dezvoltare impetuoasă de perspectivă ? Iată cîteva întrebări legitime. Răspunsul l-am căutat la fața locului, adică pe șantierele I.J.C.M.

★

O primă constatare edificatoare : la sfîrșitul lunii septembrie, întreprinderea a raportat

DORU MOȚOC

(Continuare în pag. a II-a)

Acțiuni patriotice în sprijinul producției

Creța Ion, secretarul organizației U.T.C. de la atelierul turnătorie din Întreprinderea Electro-Banatul — Timișoara, îmi spune, între altele, că tinerii au declanșat o inițiativă : duminică (cel puțin o duminică pe lună) uteciștii de la turnătorie se adună în atelier și, sub conducerea unui muncitor cu experiență de la secția „mecanic șef", execută întreținerea și verificarea mașinilor. Cam 7 ore durează treaba aceasta. **„Pînă acum,** îmi spune Ion Creța, **făceam această întreținere în timpul producției. Trebuia să oprim mașinile. Se pierdea timp prețios. Era afectat planul producției. Atunci uteciștii au hotărît să facă întreținerea... duminica".** Pe urmă aflu, că ei, tinerii, au lucrat peste 600 de ore pentru întreținerea mașinilor. Strungari, lăcătuși, frezori au venit duminica și și-au îngrijit mașinile. Dar nu numai atît ! Ei s-au ocupat de întregul atelier. Adică au zugrăvit încăperile, au vopsit mașinile, dulapurile de scule... **„Și cîte și mai cîte..."** zice Ion Creța. Adică ? **„Adică, există unele repere care sînt respinse din cauza unor defecțiuni. Ar trebui date la retopit. Dar noi extragem din ele piesele care ar putea fi folosite : șuruburi, cleme de prindere, arcuri. Înainte nu făceam treaba asta. Acum o facem și obținem economii în valoare de zeci de mii de lei".** Îl întreb dacă ține minte o duminică în care tinerii au obținut cel mai mare succes. Și îmi răspunde că da, ține minte acea duminică, dar că a fost o zi ca celelalte numai că uteciștii organizației au făcut un lucru pe cinste. **„Am recuperat un lot de 1 400 de carcase, respinse de la montaj din cauza unor defecțiuni care nu sînt din vina noastră. Știți, noi primim carcasele de la Bocșa. Și unele au defecte. Adică sînt nefiletate, negăurite acolo unde trebuie și așa mai departe... 2 500 bucăți carcase zăceau în curtea întreprinderii. Directorul ni s-a adresat întrebîndu-ne dacă nu putem să recuperăm ceva din ele. Și, în prima duminică, noi am recuperat 1 400. Nu știu suma exactă cît valorează. În orice caz mai multe zeci de mii de lei".**

Sînt acestea doar cîteva din succesele duminicilor uteciștilor de la „Turnătorie" — succese pe care ei le raportează Congresului Partidului.

TEODOR POGOCEANU

Președintele Republicii Zambia, dr. Kenneth David Kaunda, va face o vizită oficială de prietenie în România

La invitația tovarășului Nicolae Ceaușescu, secretar general al Partidului Comunist Român, președintele Republicii Socialiste România, și a tovarășei Elena Ceaușescu, dr. Kenneth David Kaunda, președintele Partidului Unit al Independenței Naționale, președintele Republicii Zambia, împreună cu soția, doamna Betty Kaunda, vor face o vizită oficială de prietenie în România, în a doua jumătate a lunii noiembrie 1974.

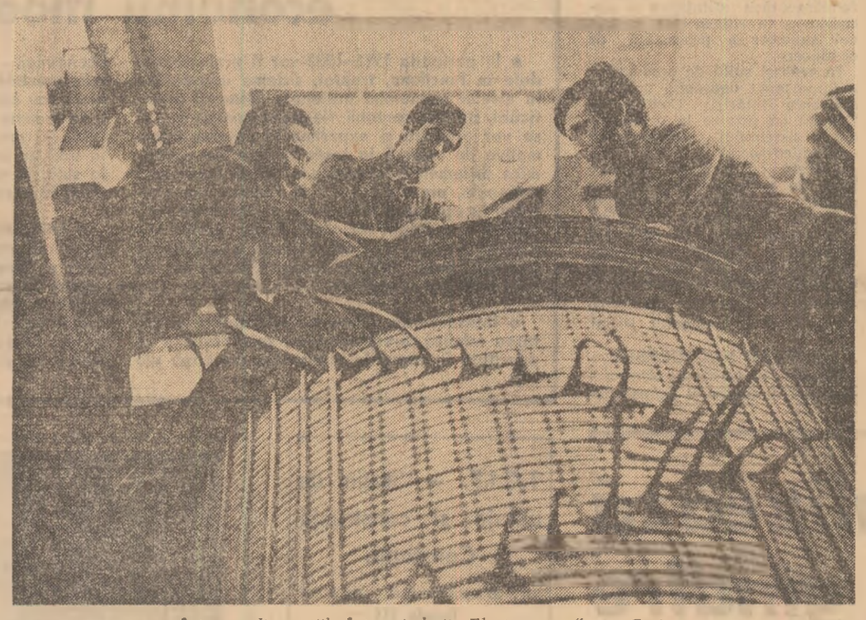

Într-una din secțiile Întreprinderii „Electroputere" — Craiova

Foto : O. PLECAN

Campania agricolă

ULTIMELE LUCRĂRI IMPUN O MAXIMĂ CONCENTRARE DE FORȚE!

Pe ogoarele județului Covasna se desfășoară într-un ritm susținut ultimele lucrări agricole ale acestei toamne. Bilanțul celor mai importante lucrări deja încheiate, și anume însămînțările și recoltatul cartofilor, este concludent pentru hărnicia oamenilor muncii din agricultura județului și pentru priceperea mecanizatorilor. Astfel, însămînțările de toamnă s-au efectuat la timp pe întreaga suprafață de 15 000 hectare, calitatea lucrărilor fiind bună. Semănăturile au răsărit cu densitatea prevăzută. Cele mai bune rezultate în această lucrare le-au obținut cooperativele Cernat și Sinzieni, distinse cu Ordinul Muncii, precum și cooperativa agricolă din Turia, care au efectuat și fertilizarea cu îngrășăminte chimice a întregii suprafețe însămînțate.

În ceea ce privește recoltatul cartofilor, această lucrare s-a încheiat de asemenea. În unele locuri, de exemplu, la fermele I.A.S. Cernat și Ozun s-au obținut recolte de cartofi de peste 35 000 de kg la hectar. Pe locuri fruntașe se situează și cooperativele agricole din Sinzieni, Cernat și Mătineni. Eforturile comune ale oamenilor muncii români și maghiari, care au muncit înfrățiți pentru succesul campaniei de toamnă au făcut ca fondul de stat la cartofi să

ADINA VELEA

(Continuare în pag. a II-a)

ÎN PAGINA a 6-a

GRANDOLA, VILA MORENA

Al doilea reportaj din Portugalia semnat de Pop Simion

Sugestii pentru frumusețea orașului

O expoziție inițiată la „Galeria nouă" de către un tînăr critic de artă, Mihai Drișcu, sub genericul **„ARTA ȘI ORAȘUL"**, reunește propuneri, aparținînd în majoritate unor tineri artiști, de a remodela estetic și funcțional ambianța urbană. O parte din aceste propuneri, economice, perfect realizabile, ca și necesitatea de a se continua asemenea inițiative, de a se organiza discuții fertile în jurul lor, dar servind, în ultimă instanță, scopului propus sînt comentate, pe larg, **în pagina a IV-a a ziarului nostru.**

SĂ DISCUTĂM DESPRE TINERețE, EDUCAȚIE, RĂSPUNDERI

Casa de copii, casă de părinți vitregi?

— L-au găsit soldații pe rampa Cotroceni. Era nemîncat, îmbrăcat subțire, spunea că vrea să doarmă prin gară. L-au adus la unitate. A dormit aici, a mîncat cu ei, i-a ajutat la treabă și... nu mai vrea să plece !

Pe un colț al biroului ing. locotenent-colonel Liviu Blidaru, un copil blond de 13 ani, înarmat cu creioane și coli de hîrtie, desena cu o repeziciune și o îndemînare remarcabile.

— Cum te cheamă?

— Petrescu Constantin Manuel.

— Cum ai ajuns pe rampă?

— Am fugit de la Casa de copii numărul 2.

— De ce?

— Nu-mi place acolo, băieții mai mari ne bat, ne înjură, ne pun să furăm din piețe, ne silesc să facem și alte lucruri urîte.

Derulăm cu încetul firele unei povești amare. Din vorbele întretăiate de lacrimi ale copilului, din frazele vehemente ale tehnicianului Dumitru Drumea, unchiul lui Manuel, din declarațiile vecinilor, prindea contur chipul unei tinere muncitoare, Teodora Petrescu, răpusă de o boală care nu iartă, după o viață scurtă, împovărată de umilințe din partea soțului, de gri-

MONICA ZVIRJINSCHI

(Continuare în pag. a II-a)

OPTIMISM

– Mă intrigă colega asta a mea despre care-ți vorbesc – îmi spune prietena mea, studenta. Am avut chiar în grupă o întreagă dispută, bineînțeles, ridicînd doar o problemă de principiu, ca să nu jignesc pe nimeni. Vreau să spun, pe colega asta a mea. Care rîde tot timpul. E o fată veselă de tot, stăm în cămin împreună și dimineața, cînd se scoală, cîntă. Cîntă toată ziua, are un întreg repertoriu – muzică ușoară și operetă, e un om plăcut. Viața ei se desfășoară așa, într-un perpetuu zîmbet, în cinci ani n-am văzut-o odată plîngînd sau, mă rog, căzută pe gînduri. Avem un an decisiv, la vară intrăm în meserie, tu mă certi că sînt cam palidă – cred și eu, citesc mult, mă frămînt, mi-e și frică un pic... Ei bine, ea cîntă ! Asta te poate exaspera. „De ce – mi-a spus un coleg – eu o înțeleg perfect, e un om de 22 de ani !" – „Vrei să spui că e optimistă?" – „Da, vreau să spun că e optimistă !".

Smaranda Jelescu

Întrebarea pe care mi-o pun eu este ce motive fundamentale o avea ea, colega asta a mea, pentru atîta optimism. Optimismul e un lucru serios, nu accept că un om care nu știe să plîngă pentru nimic pe lumea asta poate fi optimist. Să mă înțelegi bine. Să zicem că avem examene. Nu mi s-a părut s-o tulbure lucrul ăsta vreodată. Învață – nu mult, atît cît să ia nota șase. Întinde carnetul, i se pune șase, zîmbește politicos, iese rîzînd și ne spune „l-am luat" – apoi iar o auzi cîntînd ca un cintezoi. „Ce fată bună !" – spun cei mai mulți. Eu, ca să fiu sinceră, n-aș pleca cu ea la drum. Cred că dacă am capota în deșert ar lua prima cămilă, cîntînd, și m-ar lăsa acolo, trimițîndu-mi un salut amabil și zîmbitor. Oamenii aceștia mă cam sperie ! Vesela campioană a notei șase o să fie la fel de veselă, presupun, și la locul în care va fi repartizată – ca să n-o tulbure nimeni din cîntat. O să fie tot timpul o fată bună...

Prietena mea, studenta, e o fată serioasă. Rîde cu farmec. E chiar zvăpăiată. Dar, ce-i drept, ia zece la examene. Dar, ce-i drept, discuția ei despre optimism vădea o înțelegere profundă a noțiunilor de psihologie esențială – și această maturitate, și această seriozitate nu avea nimic incompatibil cu vîrsta de douăzeci și doi de ani. Este vîrsta cînd confuzia de noțiuni și aproximația pot defini o structură morală și pot determina un drum. Este vîrsta în care nepăsarea luată drept farmec juvenil seamănă mult mai bine cu bătrînețea – anchilozarea spiritului adică – decît melancolia, meditația, nevoia de tăcere chiar. Este vîrsta la care lenea pur și simplu trebuie bine disociată de lenea pascaliană – care este cu totul altceva. A fi lucid nu înseamnă a fi posomorît. Confuzia poate veni din ambele sensuri – și este la fel de gravă. De prea multe ori ne întîlnim cu posomoriți exacți înapți de creație și cu joviali simpatici inapți de sacrificiu. Numai o structură complexă este o structură armonioasă – și drept la cîntec au numai cei care știu cînd se cuvine să cînți. Cei care înțeleg cîntecul în structura sa nobilă, morală. Asta îmi amintește de acea celebră pagină din „Doctor Faustus" – cînd Adrian Leverkün este invitat într-o casă unde se „făcea muzică" – și gazda se scuză că tocmai se cînta o bucată simplă, ușoară și plăcută. Thomas Mann spune acolo că de fapt numai el, marele compozitor tragic, putea să înțeleagă pînă la capăt divina simplitate a acelei bucăți vesele și plăcute, odihnitoare. Și firește, aici nu este vorba numai de muzică.

PROGRAMUL PARTIDULUI — ÎN DEZBATEREA NAȚIUNII

SOCIETATEA SOCIALISTĂ MULTILATERAL DEZVOLTATĂ
OBIECTIVE FUNDAMENTALE

22. Perfecționarea în continuare a conducerii și organizării activității economico-sociale în scopul utilizării cît mai eficiente a tuturor resurselor materiale și umane, al eliminării oricărei forme de risipă, al concentrării eforturilor poporului în direcțiile hotărîtoare ale progresului material și spiritual, al unirii și coordonării rționale, cu maximum de randament, a forțelor societății pentru înfăptuirea programului partidului.

Este știut, viața socială se află într-o continuă și permanentă schimbare : se dezvoltă forțele și relațiile de producție, se modifică condițiile concrete de acțiune a legilor obiective. Tocmai de aceea, partidul nostru consideră că formele și metodele de conducere și organizare nu sînt imuabile, că dinamismul vieții economice, schimbările care se petrec continuu în nivelul și structura forțelor de producție ca și în sistemul relațiilor de producție trebuie să-și găsească reflectarea în forme perfecționate de conducere. Pornind de la profunda cunoaștere a acestor adevăruri, Partidul Comunist Român desfășoară o continuă activitate pentru punerea de acord a metodelor de conducere, a structurilor organizatorice, cu prefacerile ce au loc în mecanismul social, în deplină concordanță cu cerințele progresului societății socialiste.

Ceea ce se distinge, în primul rînd, este perfecționarea conducerii planificate a vieții social-economice, care și-a găsit expresia în Legea cu privire la dezvoltarea economico-socială planificată a României. Sensul acestei perfecționări este indisolubil legat de existența unui plan național unic, atotcuprinzător, pe baza căruia se desfășoară întreaga activitate a societății, partidul ocupînd locul central în îndeplinirea misiunii de forță politică conducătoare în realizarea acestuia. Astfel, în organizarea conducerii științifice se ține seama permanent de faptul că ea trebuie să cuprindă toate problemele organizării societății de la cele privind dezvoltarea economiei, științei, culturii, pînă la cele ce privesc formele și normele de convețuire socială, deoarece toate influențează progresul general.

Creșterea complexității economiei noastre impune folosirea cu maximum de eficiență a cadrului organizatoric superior creat iar perfecționarea acestuia constituie o obligație permanentă a tuturor conducătorilor unităților din economie precum și a specialiștilor din domeniul organizării. Amplificarea procesului de adîncire a democrației socialiste, extinderea conducerii colective în toate sectoarele de activitate, participarea în tot mai mare măsură a maselor la conducere se detașează în aceste condiții ca trăsături definitorii ale perfecționării organizării vieții sociale. Se poate spune că societatea noastră dispune în prezent de un larg sistem de organisme prin care oamenii muncii pot participa nemijlocit la dezbateri, la luarea hotărîrilor, la conducerea vieții sociale. Ceea ce se cere însă acum, mai mult ca oricînd, este necesitatea perfecționării continue a funcționării organelor de conducere colectivă, stabilirea celor mai eficiente forme de acțiune a acestora. În acest scop o atenție deosebită trebuie acordată organizării unui sistem informațional rațional, pentru fundamentarea deciziilor la toate nivelurile ierarhice de conducere, precum și organizării și perfecționării sistemului de relații al unității cu organele ierarhic superioare și cu alte unități. La rîndul lor, cadrele de conducere de pe toate nivelurile ierarhice vor trebui să aleagă cele mai indicate metode de conducere în funcție de profilul unității respective, mărimea acesteia, tipul producției, sarcinile stabilite prin planul unic al dezvoltării economico-sociale, în vederea fundamentării științifice a deciziilor și a ridicării la un nivel superior a procesului de conducere.

În aceeași suită de preocupări, o importanță deosebită prezintă aplicarea Hotărîrii Comitetului Central cu privire la perfecționarea sistemului informațional economico-social, introducerea sistemelor de conducere cu mijloace de prelucrare automată a datelor și dotarea economiei naționale cu tehnică de calcul în perioada 1971—1980, care fără îndoială va deschide noi orizonturi activității de conducere și de perfecționare a deciziilor în activitatea curentă, elaborării prognozelor în domeniul social.

Ing. VLAD NECȘULESCU,
director în Institutul Central pentru Conducere și Informatică

dinamica producției de calculatoare

100	250	830
anul 1972	1974	1980

În perioada 1976—1980, Întreprinderea de calculatoare electronice din București va asimila noi tipuri de calculatoare din generația 3, 5—4.

CALCULATOARELE — instrumente de bază ale unei economii moderne

• În perioada 1976–1980 vor fi proiectate și date în funcțiune, treptat, sisteme informatice la nivelul economiei naționale (sistemul planificării, statistic-contabil, financiar-bancar ș.a.) și se vor proiecta și experimenta sisteme informative de ramură la toate ministerele economice. Sistemele informatice la nivelul economiei naționale, precum și cele de ramură, vor contribui la aplicarea metodelor de conducere științifică a societății socialiste. Toate acestea vor permite crearea premiselor pentru introducerea treptată, după 1980, a sistemului național de informatică și conducere.

• Introducerea sistemelor informatice și dotarea tehnică corespunzătoare se vor realiza cu prioritate în ramurile industriale de bază ale economiei. Astfel, ponderea întreprinderilor care vor beneficia de sisteme informatice complete sau subsisteme față de numărul total, va fi în ramura industriei chimice de circa 90 la sută, în ramura construcțiilor de mașini de 85 la sută, în siderurgie și metalurgie de circa 70 la sută, în ramura construcțiilor industriale de circa 90 la sută.

• Utilizarea calculatoarelor electronice și a altor echipamente de calcul în cadrul centralelor și întreprinderilor industriale va avea în vedere în primul rînd activitățile de bază ale acestora și anume : pregătirea fabricației, programarea, lansarea și urmărirea producției, gospodărirea și optimizarea stocurilor de materii prime și materiale.

Campania agricolă

Uteciștii în podgoriile Drăgășanilor

În podgoriile Drăgășanilor, recoltatul strugurilor a ajuns la cota finală. Un popas la Întreprinderea agricolă de stat ne permite consemnarea unor relatări îmbucurătoare. Recolta a fost bună. Față de producția planificată de 5 300 kg struguri la hectar s-a înregistrat o producție medie de 5 400 kg în condițiile unui an mai dificil pentru viticultură. Trebuie de asemenea evidențiat faptul că pe unele parcele s-au realizat producții record, de 10—12 tone struguri la hectar.

O serie de unități ale I.A.S. Drăgășani au înregistrat depășiri notabile ale planului de producție. Între acestea se evidențiază ferma nr. 2 — Dealul Oltului, condusă de ing. Ancta Răileanu, ferma Măgureni, condusă de ing. Nicolița Udrea și ferma Prundeni, al cărei conducător este tovarășul Gheorghe Stănică, secretarul comitetului de partid pe I.A.S.

În această ultimă unitate s-a realizat un fel de stație-pilot în cadrul căreia se îmbină în mod fericit cercetarea cu producția. Dealtfel scurtarea drumului cercetare-producție este o preocupare permanentă a conducerii I.A.S. Drăgășani, preocupare pe care realitatea o evidențiază pregnant. Modernizarea a găsit aici cîmp larg — 300 din cele 800 hectare vie aflate în producție sînt pe sistem semiînalt, care asigură producții sporite. Pentru introducerea mecanizării unele plantații au fost rărite — prin scoaterea alternativă a cîte unui rînd. Producția nu numai că nu s-a diminuat, dar a înregistrat și sporuri notabile. Alte cercetări privitoare la revitalizarea unui soi autohton — Crimpoșia — s-au soldat, de asemenea, cu succese.

— În toate realizările noastre și nu numai în cele din actuala campanie, ne-a declarat tov. Ion Aslan, directorul I.A.S. Drăgășani, se află înglobată munca plină de pasiune a tinerilor noștri. Dealtfel, ponderea lor a crescut în ultimii ani, ei reprezentînd în prezent aproape 70 la sută din efectivul nostru de oameni.

Colaborăm, de asemenea, cu comitetele orășenesc și județean ale U.T.C. Tinerii au desfășurat în actuala campanie de recoltare, în special în ultima perioadă, indiferent de starea vremii, numeroase acțiuni de muncă patriotică, contribuind la recoltarea în timp util a strugurilor de pe însemnate suprafețe, dîndu-ne, realmente, un ajutor extrem de prețios. În total, tinerii au recoltat mai bine de trei sferturi din volumul general al producției noastre din acest an.

Organizațiile U.T.C. ale liceelor agricol și teoretic, ale I.T.I.C. și I.T.A. s-au afirmat în primele rînduri ale acțiunilor de muncă patriotică. Este una din modalitățile prin care ei înțeleg să cinstească evenimentul istoric al acestei toamne — Congresul al XI-lea al P.C.R.

DORU MOȚOC

ULTIMELE LUCRĂRI IMPUN O MAXIMĂ CONCENTRARE DE FORȚE!

(Urmare din pag. I)

fie depășit cu 5 la sută, livrîndu-se peste plan, pînă la această dată, 10 000 de tone.

La Direcția generală pentru agricultură, industria alimentară și ape am consultat planul de acțiune care se referă la utilizarea superioară a resurselor de teren și mijloacelor de producție, judicios întocmit și verificat prin faptele acestei etape, fapte care sînt lăudabile. Ultimul produs agricol care se recoltează cu multă sîrguință în aceste zile este sfecla de zahăr. Suprafața totală cultivată cu sfeclă de zahăr este de 4 800 de hectare, din care mai sînt de recoltat 2 900. Deoarece timpul s-a îndreptat, se preconizează terminarea acestei lucrări în cîteva zile. Pentru a evita orice pierdere a conținutului de zahăr, s-au luat măsuri de a se transporta în aceeași zi la bazele cooperativelor întreaga cantitate recoltată. Pe baza unui grafic se urmărește riguros transportul din cîmp cu ajutorul mijloacelor locale, ale mașinilor I.T.A. și ale Trustului S.M.A.

Paradoxal, dar în toiul unei lucrări atît de urgente, nu se recurge în măsură eficientă la combinele de recoltat sfeclă de zahăr care, reparate și gata de funcționare, stau imobilizate la S.M.A.-uri. Motivul acestei situații este că sfecla de zahăr rărită și plivită manual nu poate fi recoltată mecanic. De ce ? Factorii în drept sînt chemați să răspundă, cît mai urgent, acestei întrebări.

În ceea ce privește aportul tineretului, în afară de laudele meritate de tinerii agricultori, trebuie relevat efortul mecanizatorilor din atelierele de reparații ale S.M.A. din Sf. Gheorghe și Tg. Secuiesc. Ultimii, de pildă, au reparat fără staționări tractoarele și mașinile care au deservit campania de toamnă. Rezultatele obținute de județ incorporează și un cuvînt de laudă la adresa lor.

Investițiile se realizează cu... investiții de gîndire și pasiune

(Urmare din pag. I)

realizarea integrală — și depășirea la unii indicatori — a planului pe primele trei trimestre ale anului. Nu numai valoric, ci și fizic. De la începutul anului și pînă în prezent au fost predate „la cheie" locatarilor mai mult de 1 600 apartamente, realizările obținute pînă acum fiind cu 7 milioane lei superioare celor ale întregului an 1973. S-a înregistrat o productivitate a muncii de 103,8 la sută, iar în activitatea secundar industrială a acestora a atins 120 la sută.

Sînt rezultate bune, care nu constituie o surpriză, căci întreprinderea vîlceană de construcții a cunoscut în ultimii ani un mers constant — ascendent, ocupînd în prezent locul 5 pe țară în întrecerea cu întreprinderile de profil similar. Era totuși firesc să ne întrebăm ce anume a condiționat acente rezultate bune. Tovarășul inginer Gheorghe Pencea, director adjunct al I.J.C.M. Vîlcea, ne-a oferit un răspuns scurt dar concludent.

— Investițiile — ne-a spus domnia-sa — se realizează cu... investiții. De muncă, de gîndire originală, de pasiune, de bună organizare.

— Cum a fost aplicată această „rețetă" de a cărei eficacitate principală nu ne îndoim — la I.J.C.M. Rm. Vîlcea ?

— În primul rînd am acționat în sensul unei pregătiri temeinice a investițiilor. Atît proiectantul (sectorul de proiectare al Consiliului popular județean), beneficiarul (Întreprinderea județeană de gospodărie locativă) cît și noi, constructorul, am urmărit, într-o permanentă colaborare, proiectele, structurile, necesarul de materiale și oameni, nelăsînd nimic pe seama aproximației sau a improvizației de moment. În al doilea rînd, este vorba de industrializarea și tipizarea construcțiilor. Ponderea cofrajelor plan-universal (metalice) este, la noi, de 30 la sută în vreme ce cofrajele glisante le folosim în proporție de 38 la sută, restul fiind panouri mari. Căutăm soluții moderne. Ne preocupăm de concentrarea și specializarea construcțiilor...

Am confruntat spusele tovarășului director cu realitățile de pe cele 3 șantiere ale întreprinderii. Am aflat astfel că s-a realizat centralizarea producției B.P.S. eliminîndu-se totodată transportul manual de materiale. Au fost perioade de muncă intensă în care ideile oamenilor, competența și pasiunea lor și-au spus cuvîntul. În cadrul șantierului nr. 2 — cu profil de instalații condus de tînărul inginer Eugen Vișan au fost înființate cîteva ateliere specializate (pentru noduri sanitare, încălzire și instalații) menite să ducă la o microindustrializare a producției. Rezultatele au fost dintre cele mai bune.

Și în cadrul celor două șantiere profilate pe construcții (șantierele nr. 1 și 3) — conducători, arhitectul Mihai Șerban și inginerul Mihai Bredescu — pasiunea și-a spus cuvîntul : au fost procurate și introduse în producție mașini și utilaje de mare randament, s-au realizat silozuri pentru depozitarea cimentului etc. Concomitent a fost reorganizată activitatea S.M.A. Aceste măsuri au determinat creșteri importante ale productivității muncii. Condiționînd realizarea planului și dînd concomitent certitudinea unor realizări viitoare și mai bune.

Ne-am interesat care a fost aportul tinerilor la obținerea rezultatelor bune ale întreprinderii.

— Tinerii noștri — ne spune Gheorghe Mihalcea, secretarul comitetului U.T.C. — și-au adus și își aduc o contribuție de seamă la îndeplinirea și depășirea sarcinilor de plan. Organizația noastră cuprinde peste 900 uteciști, ceea ce reprezintă mai mult de jumătate din efectivul de oameni al întreprinderii. În unele profesii — instalatori, fierari-betoniști, zugravi, montori de prefabricate — tinerii dețin majoritatea absolută. Mulți din ei s-au policalificat sau au participat la cursuri de ridicare a calificării. Dăruirea lor este exemplară. Aproape în fiecare simbătă și duminică uteciștii noștri au desfășurat acțiuni de muncă patriotică în sprijinul producției. Rezultatele se văd și ele, vorbesc de la sine. Acum cînd Programul partidului ne-a permis să întrezărim imaginea României viitorului, elanul nostru este și mai puternic.

T.C.I.F. — Stația de utilaje și construcții Constanța

str. Zburătorului nr.4 — Tomis III

Încadrează urgent personal pentru calificare prin cursuri de 8 luni în meseria de mecanic utilaje îmbunătățiri funciare.

Se primesc absolvenți ai școlii generale de 7—8 clase cu stagiul militar satisfăcut.

Pe durata școlii beneficiază de cazare gratuită, masă contra cost și retribuția de 1 173 lei lunar.

Cererile se depun la biroul personal pînă la data de 20 noiembrie 1974.

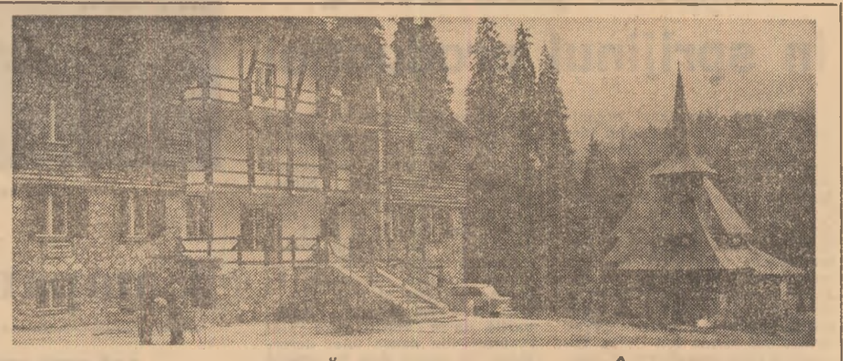

LOCURI DE ODIHNĂ ȘI TRATAMENT ÎN STAȚIUNI BALNEOCLIMATERICE ÎN LUNA NOIEMBRIE

OFICIILE JUDEȚENE DE TURISM din întreaga țară oferă locuri pentru odihnă și cură balneară la tarife reduse în luna noiembrie în următoarele stațiuni :

ODIHNĂ : Borșa, Bușteni, Izvoarele (jud. Maramureș), Lacul Roșu, Predeal, Sinaia, Stîna de Vale (jud. Bihor).

CURĂ BALNEARĂ : Balvanyos (jud. Covasna), Borsec, Călimănești, Eforie Nord, Herculane, Mangalia, Moneasa, Sovata, Slănic Moldova, Singeorz, Tușnad.

Cazarea se face în spații încălzite, iar tratamentul este asigurat de personal medical de specialitate. Din stațiuni se organizează numeroase excursii de scurtă durată în împrejurimi.

Posesorii biletelor obținute prin intermediul OFICIILOR JUDEȚENE DE TURISM beneficiază de reducere cu 50% la transportul pe C.F.R. și I.T.A.

Biletele se pot procura de la toate OFICIILE JUDEȚENE DE TURISM din țară și de la filialele Întreprinderii de turism, hoteluri și restaurante din București.

PUBLITURISM

Casa de copii, casă de părinți vitregi?

(Urmare din pag. I)

ja pentru viitorul celor doi copii Manuel (13 ani) și Romeo (4 ani). Refăceam portretul moral al unui bărbat tînăr, Jean Petrescu, brutal, amator de băutură, capabil ca imediat după decesul soției, să vindă lucrurile agonisite din munca acesteia, să-și determine, prin purtările sale imorale, copiii să vagabondeze, să-și părăsească el însuși domiciliul, săptămîni în șir.

Nu, în mod cert, unui asemenea tată nu i se putea încredința sarcina creșterii și educării propriilor săi copii. De acest lucru s-au convins, după anchete minuțioase, și organele de miliție și autoritatea tutelară, care au dispus internarea lui Manuel la Școala de copii nr. 2 și a micuțului Romeo la un centru de minori. Vizităm Casa de copii nr. 2 din București, noua locuință a lui Manuel. O clădire nouă, prevăzută cu toateînlesnirile confortului modern, o cantină în care se servește o masă gustoasă, un club, depozite de lenjerie, îmbrăcăminte și încălțăminte pentru toate anotimpurile, teren de sport. Copiii învață la școala generală 102, aflată în imediată apropiere — una dintre cele mai frumoase școli din Capitală.

Atunci de ce a fugit Manuel și l-au găsit soldații înfrigurat, înfometat, pe o linie ferată. De ce a fugit Manuel în alte rînduri prin București, la Constanța sau la Craiova?

Adrian Cristescu, **directorul** Casei de copii, opinează **că ar fi anormal (pentru că fuge de bătăi? nota red.).** Nu sintem în măsură să dăm un răspuns competent. Ceea ce putem **noi** spune este că în alt mediu — la unitatea militară, acasă, la unchiul său — Manuel Petrescu se comportă ca orice copil, vorbește curgător, este ascultător, nu fură și mai ales nu fuge. Ba, mai mult, reintoarcerile sale la internat se fac cu de-a sila!

Dealtfel, trebuie să precizăm din capul locului: „cazul Manuel Petrescu" nu este izolat. La Casa de copii nr. 2, însuși modul în care se desfășoară activitatea educativă lasă de dorit, poate compromite chiar valoarea condițiilor materiale deosebite oferite acestor copii de către societate.

Am vizitat împreună cu locotenentul Radu Roșu, de la Miliția Capitalei, atît Școala nr. 102, cît și Casa de copii nr. 2. Cercetînd cataloagele școlare poți să-ți dai seama, după abundența absențelor și după notele proaste, care dintre elevi locuiesc la Casa de copii. Petre Gondacu, Ionel Ivan, Mihai Gabriel, Al. Vinersar și mulți, mulți alții **nu au nici o notă de la începutul anului, pe simplul motiv că nu s-au arătat pe la școală.**

— Sînt și cîțiva elevi buni printre cei de la Casa de copii, precizează prof. Doina Savu, directoarea școlii. Însă, majoritatea învață prost, repetă anul, pentru că lipsesc foarte, foarte mult.

A fugi de la internat este un lucru obișnuit. Vasile Dumitru, Valentin Huțan, Nițu și Nicolae Vasile, Popică, Traian Nicoară, Constantin Marian (și lista completă nu s-ar încheia curînd!) **vagabondează prin București sau prin țară, călătoresc fraudulos cu autobuze și tren uri, fură și vînd obiecte furate, dorm prin cotețe, prin gări și prin parcuri, cerșesc.**

Iată deci că nu fuge numai Manuel Petrescu, ci un număr foarte mare de copii. Am vorbit cu mulți dintre ei, despre acest obicei. Explicația dată este aceeași — **fug din cauza lipsei de afecțiune. Muncitorii de la I.R.A. Oltenița, sau soldații de la unitatea militară (locurile cele mai frecventate) le vorbesc „cu dragoste", se poartă „prietenește".**

Practic, o casă de copii este destinată să țină locul adevăraților părinți, să vegheze asupra igienei, comportării și frecventării cursurilor școlare. Dacă vrem să menținem comparația și pentru Casa de copii nr. 2, atunci va trebui s-o completăm — ea ține, într-adevăr, locul unor părinți, dar al unor părinți **vitregi.**

Am găsit elevii murdari, îngrămădiți lîngă o imensă ladă de gunoi, care-și revărsa conținutul — din abundență — pe cîțiva metri pătrați în jur. Cotrobăiau după resturi de mîncare, nu fiindcă le-ar fi fost foame (la masă își bat joc de mîncare!) ci pentru că sînt needucați, rămași la nivelul unor copii de un an, care adună totul și duc la gură.

Dormitoarele „vegheate" pe timpul nopții de 4 supraveghetori care **dorm**, constituie, după mărturia copiilor și a unor cadre didactice, cadrul prielnic pentru bătăi. Ca să nu mai încredințăm literei tipărite și altceva.

Am lăsat intenționat la urmă un fapt aproape incredibil — **internatul cu 250 de copii, care trebuie supravegheați îndeaproape și disciplinați, este împrejmuit cu un gard cu n posibilități de ieșire — fie prin porțile lăsate vraiște, fie prin simple spărturi.** Culmea e că mai sînt plătiți și 3 portari ca să „păzească" (în ture) acest veritabil ciur! **Beneficiind** de toate acestea, destul copii fug, lipsesc de la școală, ajung la 14—15 ani să nu stăpînească un minimum de cunoștințe și — în consecință — sînt considerați, de proprii lor educatori, **anormali !**

Să revenim însă la cazul Manuel, pentru a vedea ce importanță se dă unei fugi, ce acțiuni educative declanșează ea. Manuel era dispărut de 2 zile, iar educatorii săi nu anunțaseră nici miliția, nici pe singura rudă la care se putea duce! Un om străin, fără nici o obligație în cazul respectiv, lt. col. Liviu Blidaru își pierde o după-amiază întreagă dînd telefoane la școală (unde informațiile sale nu trezesc nici o umbră de interes), acasă la director (care se supără că i-a fost deranjată soția), la unchiul băiatului, în sfîrșit, la redacție. A doua zi, la unitatea militară se prezintă în chip de pedagog, **cizmarul** școlii, Traian Ispas, care împreună cu colegii săi, **mecanicul și femeia de serviciu,** sînt însărcinați cu răspunderi educative în asemenea situații. Vrem să fim înțeleși bine, avem toată considerația pentru aceste meserii, însă fuga unui copil dintr-un internat e un lucru mult prea grav pentru a fi soluționat cu cîteva cuvinte „bine simțite", rostite de un cizmar.

Sosiți la școală, pentru a vedea **cum continuă** acțiunea educativă, am avut surpriza să descoperim o gafă pedagogică de proporții — **elevul Manuel Petrescu, care are numai absențe de la începutul anului școlar este împiedicat de proprii săi educatori să se ducă la școală, mai exact, este ținut în dormitor, îmbrăcat în pijama „ca să nu fugă iar".** Îi prezentăm tovarășului director Adrian Cristescu, constatările noastre. Am vrea să trecem peste explicații fiindcă sînt lipsite de sens (lada de gunoi nu se știe de ce **tocmai azi** servea drept loc de joacă, căminul și școala nu pot fi înconjurate cu garduri întregi, fiindcă elevii s-ar simți „claustrați", și educatorul Ion Dubeț, aplică o metodă modernă a „permisivului", miliția merită să fie anunțată de dispariția unui copil numai după 2—3 zile etc.), și să notăm cuvînt cu cuvînt reacția tovarășului director:

— E foarte greu să mă uimiți cu ceva! Eu sînt la curent cu totul și cu evadările și cu furtișagurile etc., etc.

E într-adevăr o notă bună. Și educatorii și cadrele didactice de la școală sînt la curent și sînt DE MULT.

Așa că, fie-ne îngăduit nouă să ne uimim! Cum este cu putință ca cineva să înregistreze cu atîta liniște și detașare toate aceste grave lipsuri ale muncii educative? Ni se va spune poate că s-au făcut și lucruri bune, că s-au cîștigat cîteva întreceri sportive și au fost plantați nu știu cîți puieți. Ni se va argumenta, poate, că ne-am agățat de cîteva cazuri „izolate", că am refuzat să vedem faptele pozitive. Recunoaștem deschis. la Casa de copii nr. 2, **din punct de vedere material,** copiilor nu le lipsește nimic. Un număr mare de elevi frecventează regulat școala și sînt disciplinați. Dar aceasta nu înseamnă nicidecum că lipsurile nu există. nu scuză indiferența educatorilor față de ceilalți copii, mulți la număr, care avînd grave traume sufletești, au devenit „problemă", nu pot ascunde lipsa de cunoștințe pedagogice și psihologice ale educatorilor școlii, datorită căreia comit erori grave.

DIRECȚIA GENERALĂ A POȘTELOR ȘI TELECOMUNICAȚIILOR

La toate oficiile P.T.T.R. din țară a început contractarea abonamentelor la publicațiile cuprinse în catalogul presei externe pentru anul 1975

CONFERINȚE ALE ORGANIZAȚIILOR JUDEȚENE DE PARTID

Telegrame adresate C.C. al P.C.R., tovarășului Nicolae Ceaușescu, hotărîri ale conferințelor

• CONSTANȚA

Din telegramă

Într-un climat de înaltă responsabilitate comunistă, participanții la Conferința organizației județene de partid Constanța, pătrunși de un fierbinte sentiment de mîndrie patriotică, de atașament profund față de încercatul nostru partid, reafirmă încă o dată adeziunea deplină a comuniștilor, a tuturor oamenilor muncii din județ față de proiectele de Program și de Directive ale Congresului al XI-lea al P.C.R., față de Tezele pentru Congres ale C.C. al P.C.R., documente de o excepțională însemnătate teoretică și practică, care prefigurează viitorul luminos al patriei noastre socialiste, al poporului român. Conferința se declară întru totul de acord cu activitatea partidului și statului nostru, bazată pe dezvoltarea armonioasă și în ritm înalt a tuturor sectoarelor de activitate, și își exprimă deplina adeziune la politica externă a României, care este orientată spre promovarea fermă a principiilor noi de relații între state, a păcii și colaborării între toate popoarele lumii.

Oamenii muncii din județul Constanța, făcînd bilanțul realizărilor anilor 1971-1974, au raportat realizarea planului pe patru ani ai cincinalului cu 59 de zile mai devreme, urmînd ca pînă la sfîrșitul anului să realizăm o producție suplimentară de peste 1,5 miliarde lei.

În acest climat de muncă entuziastă, de optimism și încredere în viitorul luminos al patriei, comuniștii, toți oamenii muncii din județ își îndreaptă gîndurile cu mîndrie și recunoștință către conducerea partidului și statului, către dumneavoastră, mult stimate tovarășe Nicolae Ceaușescu, care, prin dinamismul, bogata experiență și clarviziunea ce vă caracterizează, ați adus o inestimabilă contribuție la realizarea cu succes a hotărîrilor Congresului al X-lea și ale Conferinței Naționale, la elaborarea proiectelor de Program și de Directive ale Congresului al XI-lea al partidului.

Răspunzînd voinței celor peste 75 000 de comuniști din județul Constanța, conferința a dat mandat delegaților la Congresul al XI-lea să susțină realegerea dumneavoastră, stimate tovarășe Nicolae Ceaușescu, în înalta funcție de secretar general al partidului. Această voință unanimă izvorăște din recunoașterea meritelor deosebite pe care le aveți în fundamentarea și aplicarea consecventă a politicii partidului nostru, reflectă stima noastră, a tuturor, față de calitățile dumneavoastră de conducător revoluționar comunist.

Asigurăm și cu acest prilej conducerea superioară a partidului, pe dumneavoastră, mult stimate tovarășe secretar general, că oamenii muncii din județul nostru nu vor precupeți nici un efort pentru îndeplinirea cu consecvență a sarcinilor ce ne revin în realizarea hotărîrilor ce vor fi elaborate de cel de-al XI-lea Congres al Partidului Comunist Român, aducîndu-ne, pe această cale, o contribuție cît mai însemnată la edificarea, pe pămîntul scump al patriei noastre, a societății socialiste multilateral dezvoltate și la înaintarea României spre comunism.

Hotărîrea Conferinței

Conferința organizației județene de partid Constanța, întrunită azi, 9 noiembrie 1974, dînd o înaltă apreciere contribuției tovarășului Nicolae Ceaușescu la elaborarea și înfăptuirea politicii de dezvoltare accelerată a întregii economii naționale, perfecționare a organizării și conducerii vieții economico-sociale, adîncire a democrației socialiste și ridicare continuă a nivelului de trai material și spiritual al celor ce muncesc, de promovare consecventă a relațiilor frățești cu toate țările socialiste, a politicii de prietenie și colaborare cu toate popoarele lumii, se alătură cu însuflețire voinței unanime a partidului și poporului ca tovarășul Nicolae Ceaușescu, conducător înțelept, strălucită personalitate a lumii contemporane, să fie reales de Congresul al XI-lea în înalta funcție de secretar general al partidului.

Noi, comuniștii constănțeni, asemenea întregului partid, întregului popor, vedem în împlinirea acestei dorințe fierbinți a națiunii noastre socialiste expresia prețuirii nețărmurite față de activitatea neobosită a tovarășului Nicolae Ceaușescu, consacrată în decursul întregii sale vieți cauzei eliberării naționale și sociale a poporului, construirii socialismului și comunismului, ridicării României pe culmile cele mai înalte ale civilizației și progresului.

Perioada de cînd cel mai iubit fiu al națiunii române se află în fruntea partidului și statului se remarcă prin cele mai mari succese în dezvoltarea economică și socială a patriei. Aceste succese sînt indisolubil legate de puternicul suflu dinamizator, de spiritul creator și profundul realism politic imprimate de secretarul general al partidului în toate domeniile de activitate.

Noi, comuniștii constănțeni, purtăm o profundă recunoștință secretarului general al partidului pentru grija permanentă pe care a acordat-o și o acordă înfloririi multilaterale a plaiurilor dobrogene, pentru prețioasele indicații și sprijinul direct pe care ni l-a acordat deseori la fața locului, ceea ce ne-a ajutat să ne perfecționăm neîncetat activitatea. Oamenii muncii din județul nostru păstrează permanent vii în conștiințe momentele deosebit de fertile prilejuite de dialogurile purtate cu secretarul general al partidului în întreprinderi industriale și unități agricole, în instituții de cercetare științifică și social-culturale.

Exprimînd deziderátul cel mai fierbinte al comuniștilor, al tuturor oamenilor muncii din județul Constanța, izvorît din profundul lor respect și devotament față de tovarășul Nicolae Ceaușescu, Conferința organizației județene de partid hotărăște în unanimitate să dea mandat delegaților noștri la cel de-al XI-lea Congres al Partidului Comunist Român, de a susține realegerea tovarășului Nicolae Ceaușescu în funcția de secretar general al partidului.

Avem convingerea fermă că prezența în continuare în fruntea conducerii detașamentului de avangardă al întregului popor a tovarășului Nicolae Ceaușescu constituie garanția înfăptuirii programului de făurire a societății socialiste multilateral dezvoltate și de înaintare a României spre comunism.

Candidații pentru organele centrale ale partidului

Gheorghe Badrus, Emil Bobu, Iuliana Bucur, George Crișovan, Dumitru Fuiorea, Gheorghe Medaru, Ștefan Moise, Teodor Petrescu, Constantin Șteolea, Gheorghe Trandafir, Ion Tudor, Sebastian Ulmeanu, Vasile Vîlcu.

• ILFOV

Din telegramă

Delegații și invitații la Conferința organizației de partid a județului Ilfov au dezbătut cu înaltă răspundere comunistă documentele celui de-al XI-lea Congres al partidului — proiectele de Program și de Directive, Tezele C.C. al P.C.R. Într-o puternică unitate de voință și acțiune ce caracterizează națiunea noastră socialistă, conferința exprimă adeziunea deplină a comuniștilor, a tuturor oamenilor muncii din județul Ilfov față de aceste documente și hotărîrea nestrămutată de a înfăptui cu consecvență mărețele obiective ce vor fi aprobate de cel de-al XI-lea Congres.

În cuvîntul lor, participanții la dezbaterile din conferință au subliniat cu profundă mîndrie patriotică faptul că tezele, ideile și orientările de amplă deschidere și de mare valoare teoretică și practică din Programul și Directivele partidului poartă amprenta puternicei dumneavoastră personalități, iubite tovarășe Ceaușescu, a înaltelor dumneavoastră calități de revoluționar marxist-leninist, de strălucit gînditor și om de acțiune, de înflăcărat patriot și internaționalist consecvent. Participanții la conferința județeană de partid, cu o nețărmurită încredere în viitorul luminos al patriei, într-o însuflețitoare atmosferă și deplină unanimitate, au hotărît să susțină prin delegații lor la Congresul al XI-lea realegerea dumneavoastră în înalta funcție de secretar general al partidului, convinși că aceasta constituie garanția înfăptuirii depline a mărețelor obiective ce vor fi stabilite de marele forum al comuniștilor.

Vă raportăm, stimate tovarășe Nicolae Ceaușescu, că, alături de întregul popor, oamenii muncii din județul Ilfov sînt angajați în marea întrecere socialistă pentru realizarea cincinalului înainte de termen.

În acest an, agricultura județului a dat cea mai mare producție de grîu de pînă acum, iar la porumb și legume au fost obținute recolte superioare celor din anii trecuți. Urmînd prețioasele dumneavoastră indicații date cu prilejul „Zilei recoltei" din acest an, lucrătorii din agricultură se angajează să realizeze și să depășească producțiile planificate, astfel ca în anul 1975 să obținem recolte medii la hectar de 3 100 kg grîu, 4 000 kg porumb, circa 2 000 kg floarea-soarelui și 36 000 kg sfeclă de zahăr. Vor fi atrase în circuitul productiv în anul viitor 4 000 hectare teren. În zootehnie se va continua acțiunea de concentrare și specializare a producției în asociații economice intercooperatiste, ajungînd ca la sfîrșitul anului viitor circa 40 la sută din întreaga producție agricolă să se realizeze în acest sector.

Comuniștii, toți oamenii muncii din județul Ilfov sînt hotărîți să desfășoare în continuare o susținută activitate politică, organizatorică și educativă pentru formarea omului nou, constructor al socialismului și comunismului, pentru statornicirea în relațiile sociale a principiilor eticii și echității socialiste.

Hotărîrea Conferinței

Dînd expresie voinței unanime și făcîndu-se ecoul celor mai alese simțăminte de dragoste, stimă și prețuire ale comuniștilor, ale tuturor oamenilor muncii din județul Ilfov, conferința județeană de partid hotărăște să susțină cu căldură propunerea ca, la Congresul al XI-lea al Partidului Comunist Român, tovarășul Nicolae Ceaușescu să fie reales în înalta funcție de secretar general al partidului.

Sînt cunoscute îndelungata activitate de eminent militant revoluționar a tovarășului Nicolae Ceaușescu, contribuția deosebită pe care a adus-o la lupta pentru eliberarea națională și socială a poporului român, pentru promovarea intereselor fundamentale de progres și prosperitate ale națiunii noastre, pentru triumful măreței cauze a socialismului și comunismului pe pămîntul României.

Deosebit de prețioasă este contribuția tovarășului Nicolae Ceaușescu la elaborarea și aplicarea politicii de industrializare, de cooperativizare a agriculturii, la întreaga operă de dezvoltare economico-socială a patriei. Congresele al IX-lea și al X-lea, precum și cele două Conferințe Naționale care au avut loc în această perioadă au promovat un profund spirit înnoitor în întreaga viață social-politică a țării și au dinamizat puternic energiile și forțele creatoare ale poporului, inaugurînd perioada cea mai fertilă și mai bogată în realizări din întreaga istorie a României.

Întregul popor cunoaște și apreciază munca neobosită desfășurată de tovarășul Nicolae Ceaușescu, contribuția sa hotărîtoare la elaborarea mărețului program de făurire a societății socialiste multilateral dezvoltate, la stabilirea direcțiilor de dezvoltare în perspectivă a societății românești, strălucit sintetizate în documentele pentru cel de-al XI-lea Congres al partidului.

Excepționala contribuție personală a secretarului general al partidului la elaborarea și transpunerea în viață a politicii externe a partidului și statului nostru, dinamismul și fermitatea cu care tovarășul Nicolae Ceaușescu militează pentru întărirea continuă a prieteniei cu toate țările socialiste, afirmarea principiilor noi de relații între state, pentru amplificarea colaborării cu toate statele, pentru promovarea destinderii și păcii au adus țării noastre un înalt prestigiu, stima popoarelor din toate țările.

Conferința județeană de partid își exprimă convingerea că realegerea ca secretar general a celui mai iubit și stimat fiu al poporului român, comunist și patriot înflăcărat, slujitor neabătut al intereselor națiunii române, revoluționar și militant neobosit pentru pace și prietenie între popoare, tovarășul Nicolae Ceaușescu, constituie garanția înfăptuirii obiectivelor programatice ale Congresului al XI-lea, asigură continuitatea activității rodnice a partidului de făurire a societății socialiste multilateral dezvoltate și înaintare a României spre comunism.

Candidații pentru organele centrale ale partidului

Theodor Burghele, Nichifor Ceapoiu, Ion V. Cristea, Marcel Dobra, Constantin Drăgan, Nicolae Gîosan, Gheorghe Marinescu, Ion Medrea, Tiberiu Mureșan, Gheorghe Necula, Dumitru Popa, Enache Sîrbu, Gheorghe Stoica, Ion Vermeșan.

• MUREȘ

Din telegramă

Conferința organizației județene Mureș a Partidului Comunist Român, care și-a desfășurat lucrările astăzi, 9 noiembrie 1974, dînd glas gîndurilor și sentimentelor celor aproape 73 000 de comuniști, ale tuturor oamenilor muncii — români, maghiari, germani — care trăiesc și muncesc înfrățiți pe aceste străbune meleaguri ale României socialiste, își exprimă cu fermitate adeziunea totală față de documentele programatice ale Congresului al XI-lea al partidului — proiectele de Program și de Directive, Tezele C.C. al P.C.R.

Exprimînd dorința fierbinte, voința unanimă și entuziastă a comuniștilor, a tuturor oamenilor muncii de pe aceste plaiuri, Conferința organizației județene de partid Mureș a dat mandat delegaților la Congres să susțină din toată inima realegerea dumneavoastră, iubite tovarășe Nicolae Ceaușescu, în înalta funcție de secretar general al partidului. Avîndu-vă în fruntea țării pe dumneavoastră, strălucit fiu al neamului, pildă însuflețitoare pentru noi toți, avem certitudinea că mărețul program de dezvoltare și înflorire a României va deveni realitate, spre binele, fericirea și prosperitatea întregului nostru popor.

Conferința organizației de partid a județului Mureș raportează Comitetului Central al partidului, dumneavoastră, stimate tovarășe secretar general, că, prin înfăptuirea neabătută a politicii științifice a partidului, viața materială și spirituală a județului nostru, asemenea vieții tuturor județelor patriei, cunoaște o dezvoltare multilaterală, o continuă înflorire.

Numai în ultimii doi ani, prin darea în folosință a unor noi capacități de producție și prin utilizarea intensivă a celor existente, a sporit volumul producției industriale cu 22 la sută, iar productivitatea muncii cu aproape 16 la sută. Baza creată prin îndeplinirea, la 16 octombrie, a planului la producția globală industrială și la export pe primii 4 ani ai cincinalului, asigură posibilitatea ca pînă la sfîrșitul acestui an să realizăm o producție suplimentară de peste 3,1 miliarde lei.

Militînd cu consecvență pentru înfăptuirea sarcinilor ce revin agriculturii din documentele Congresului al X-lea și Conferinței Naționale ale partidului s-au obținut rezultate însemnate în dezvoltarea, modernizarea, profilarea și specializarea unităților agricole, proces amplu și eficace care a dus la sporirea producțiilor vegetale și animale. Ca urmare a rezultatelor obținute în dezvoltarea sectorului zootehnic, în ultimii doi ani au fost livrate la fondul central al statului cu aproape 16 000 tone de carne și 376 000 hectolitri de lapte mai mult decît în anii 1971—1972.

O puternică dezvoltare a cunoscut întreaga viață social-culturală a județului, s-au dezvoltat și modernizat învățămîntul de toate gradele, rețeaua sanitară, a crescut nivelul de trai material și spiritual al oamenilor muncii. Numai în acest an s-au dat în folosință aproape 1 900 apartamente din fondurile statului și ale populației, s-au asigurat 1 100 de noi locuri în creșe și grădinițe. Toate aceste realizări sînt rezultatul politicii generale de construcție socialistă a partidului nostru, expresie strălucită a justeței politicii sale naționale marxist-leniniste, rod al activității însuflețite pe care oamenii muncii români, maghiari, germani și de alte naționalități, o desfășoară pentru progresul și înflorirea patriei noastre.

Analizînd cu exigență și înalt spirit de răspundere, în mod critic și autocritic, lipsurile și neajunsurile care s-au mai manifestat în activitatea pe care am desfășurat-o, conferința a stabilit măsuri menite să asigure valorificarea pe planuri superioare a potențialului material și uman, a tuturor rezervelor de care dispunem pentru a ne realiza angajamentul de a îndeplini cincinalul înainte de termen și pentru a înfăptui sarcinile ce ne vor reveni în cincinalul 1976—1980 — perioadă în care județul Mureș va cunoaște noi dimensiuni ale ascensiunii sale economice și social-culturale.

Exprimînd mulțumirea vie și profunda noastră gratitudine față de grija părintească a conducerii de partid și de stat, a dumneavoastră, mult stimate și iubite tovarășe Nicolae Ceaușescu, pentru dezvoltarea necontenită a minunatelor plaiuri mureșene, pentru ajutorul și îndrumarea permanentă de care ne-am bucurat, pentru indicațiile prețioase pe care ni le-ați dat și cu ocazia vizitelor de lucru în județ — îndreptar și călăuză în întreaga activitate — conferința se angajează, în numele comuniștilor, al tuturor oamenilor muncii din județ, să lupte cu toată energia și capacitatea pentru a înfăptui neabătut hotărîrile pe care le va adopta marele forum al comuniștilor români — cel de-al XI-lea Congres al partidului — pentru ca patria noastră scumpă să se ridice pe tot mai înalte culmi ale progresului și civilizației.

Hotărîrea Conferinței

Exprimînd dorința fierbinte, voința unanimă și entuziastă a comuniștilor, a tuturor oamenilor muncii — români, maghiari și germani — care trăiesc și muncesc înfrățiți pe aceste meleaguri, Conferința organizației județene Mureș a Partidului Comunist Român hotărăște ca prin delegații săi la cel de-al XI-lea Congres să susțină cu fermitate și să voteze unanim realegerea în înalta funcție de secretar general al partidului a tovarășului Nicolae Ceaușescu, luptător consecvent și neînfricat pentru libertate, independență și suveranitate națională, pentru prosperitatea și fericirea poporului român, desăvîrșit patriot, eminent conducător de partid și de stat, internaționalist înflăcărat, militant neobosit pentru cauza socialismului, păcii și înțelegerii între popoare.

Conferința dă o înaltă apreciere contribuției hotărîtoare a tovarășului Nicolae Ceaușescu la elaborarea și înfăptuirea politicii interne și externe a partidului și statului nostru, politică ce exprimă aspirațiile poporului și constituie manifestarea elocventă a spiritului creator, profund marxist-leninist, precum și a cutezanței revoluționare a secretarului general al partidului, de numele căruia sînt legate marile împliniri ale celei mai rodnice epoci din istoria patriei.

Conferința subliniază că dezvoltarea intensă, materială și spirituală, chipul nou al județului, profundele transformări socialiste ce asigură oamenilor muncii un prezent minunat și o strălucită perspectivă, se datoresc grijii permanente manifestate de conducerea partidului, personal de tovarășul Nicolae Ceaușescu, pentru dezvoltarea și înflorirea în pas cu întreaga țară, a acestui străbun pămînt românesc.

Dezvoltarea multilaterală a județului Mureș constituie, în același timp, o mărturie grăitoare a justeței politicii naționale, marxist-leniniste, a partidului și statului nostru, a realizării egalității în drepturi a tuturor oamenilor muncii indiferent de naționalitate, a făuririi frăției de nezdruncinat între poporul român și naționalitățile conlocuitoare, a unirii tuturor forțelor creatoare ale celor ce muncesc în lupta pentru progresul și înflorirea patriei noastre socialiste.

Conferința organizației județene de partid Mureș își exprimă ferma convingere că realegerea tovarășului Nicolae Ceaușescu în funcția de secretar general al partidului reprezintă garanția viitoarelor izbînzi ale poporului nostru, chezășia înfăptuirii neabătute a istoricului program de făurire a societății socialiste multilateral dezvoltate și de înaintare a României spre comunism.

Vom face din exemplul de comunist desăvîrșit, de totală dăruire cauzei partidului și poporului, pe care ni-l oferă zi de zi tovarășul Nicolae Ceaușescu, crezul muncii și vieții noastre comuniste, iar din cuvîntul partidului și al iubitului nostru conducător — faptă, spre binele și prosperitatea poporului român, al scumpei noastre patrii — Republica Socialistă România.

Candidații pentru organele centrale ale partidului

Iosif Banc, Pavel Chioreanu, Maria David, Iuliu Fejes, Ioan Florea, Larisa Munteanu, Paul Niculescu-Mizil, Pop D. Popa Ioan, Dorel Mihai Popa, Gheorghe Puskás, Sütö András, Iosif Szász, Ernest Szotyori, Virgil Teodorescu, Ghizela Vass.

• NEAMȚ

Din telegramă

Conferința organizației județene de partid Neamț, dezbătînd cu înalt spirit de răspundere documentele pentru cel de-al XI-lea Congres al P.C.R., sintetizînd dezbaterile ce au avut loc pînă acum în toate organizațiile de partid din județ, își exprimă, în numele comuniștilor, al tuturor oamenilor muncii din această parte a țării, adeziunea deplină și aprobarea unanimă față de proiectul de Program al P.C.R., proiectul de Directive, Tezele C.C. al P.C.R. pentru Congres, documente care prefigurează viitorul de aur al patriei — făurirea societății socialiste multilateral dezvoltate, înaintarea României pe drumul comunismului.

Dorim, cu acest prilej, să afirmăm întreaga noastră admirație și prețuire față de contribuția nemijlocită, deosebit de valoroasă, adusă de tovarășul Nicolae Ceaușescu la elaborarea și fundamentarea teoretică a acestor documente, față de aportul său la stabilirea strategiei și tacticii partidului, a direcțiilor de acțiune pentru transformarea revoluționară a societății românești, pentru propășirea patriei noastre socialiste — strălucită întruchipare a grijii și responsabilității față de popor, a patriotismului și internaționalismului său fierbinte.

Făcîndu-ne ecoul gîndurilor și sentimentelor comuniștilor, ale tuturor oamenilor muncii din județ, ne exprimăm în unanimitate dorința fierbinte ca, la apropiatul Congres, să fie reales, ca secretar general al partidului, tovarășul Nicolae Ceaușescu, cel mai iubit fiu al poporului, înflăcărat conducător comunist și patriot, militant neobosit pentru independența și suveranitatea patriei, pentru instaurarea unui climat de înțelegere și cooperare între toate popoarele, pentru pace și socialism în întreaga lume. Avem ferma convingere că realegerea sa în înalta funcție de secretar general — dorință ce va fi susținută unanim de delegații noștri la Congres — constituie o chezășie a continuării cu succes a politicii de ridicare rapidă a României pe cele mai înalte culmi ale progresului și civilizației comuniste, garanția înfăptuirii exemplare a programului P.C.R.

După ce se subliniază că lucrările conferinței s-au desfășurat într-o atmosferă de lucru, în spirit critic și autocritic, în telegramă se arată: Folosim acest prilej pentru a informa conducerea partidului că și în județul Neamț apropierea marelui forum al comuniștilor din România a amplificat atmosfera de entuziasm și efervescență politică, proprie anului XXX de la eliberarea patriei, a intensificat întrecerea socialistă pentru devansarea cincinalului, întreaga activitate politico-organizatorică și cultural-educativă desfășurată de organizațiile de partid în toate domeniile. Ca urmare, putem raporta astăzi că numeroase unități economice din județ și-au îndeplinit cu mult înainte de termen sarcinile pe primii patru ani din acest cincinal, altele — pe întregul cincinal, iar pe ansamblul județului prevederile la export pentru tot cincinalul se vor realiza pînă la sfîrșitul anului 1974. Și în agricultură, cu toate condițiile nefavorabile din acest an, am obținut producții bune, s-au încheiat cu succes însămînțările de toamnă și strîngerea recoltei, iar, în aceste zile, toate forțele sînt concentrate la executarea arăturilor și livrarea ultimelor produse la fondul central.

Pe baza rezultatelor de pînă acum, a măsurilor stabilite azi cu toată exigența și răspunderea comunistă pentru valorificarea la maximum a tuturor rezervelor de care dispunem, pentru îmbunătățirea calitativă a întregii activități politice, educative și economice, în industrie, agricultură și construcții, în toate domeniile, asigurăm conducerea partidului că și în județul Neamț cincinalul actual se va realiza înainte de termen, punîndu-se totodată baze trainice înfăptuirii în bune condiții a cincinalului 1976—1980.

În încheierea telegramei se spune: Ne angajăm, încă o dată, în fața conducerii partidului, a dumneavoastră personal, tovarășe secretar general, că întreaga organizație județeană de partid va acționa cu fermitate pentru creșterea rolului său conducător politic, pentru perfecționarea muncii în toate domeniile, pentru mobilizarea tuturor comuniștilor, a tuturor oamenilor muncii din județ la înfăptuirea politicii științifice, interne și externe a partidului, a istoricelor hotărîri pe care le va adopta Congresul al XI-lea al P.C.R. Nu cunoaștem îndatorire mai nobilă, satisfacție mai înălțătoare ca aceea de a fi părtași activi și neobosiți la transformările revoluționare ale României de azi și de mîine, de a ne pune toată energia, pasiunea, dăruirea și abnegația noastră comunistă în slujba realizării visului de aur al harnicului și curajosului popor de la Dunăre și Carpați — făurirea societății socialiste multilateral dezvoltate și înaintarea victorioasă a României pe drumul comunismului.

Hotărîrea Conferinței

Dînd expresie voinței unanime a comuniștilor, a tuturor oamenilor muncii din județul Neamț, asemenea întregului nostru partid și popor, exprimînd dorința fierbinte a membrilor de partid, a tuturor muncitorilor, țăranilor, intelectualilor de pe aceste meleaguri, Conferința organizației județene Neamț a P.C.R. hotărăște:

Să propună Congresului al XI-lea al P.C.R. ca tovarășul Nicolae Ceaușescu, eminentul nostru conducător de partid și de stat, să fie reales în înalta funcție de secretar general al partidului, aceasta constituind garanția amplificării succeselor de pînă acum, chezășia înfăptuirii în cele mai bune condiții a Programului partidului, a nobilelor idealuri ale socialismului și comunismului, a politicii interne și externe a partidului și statului nostru.

Candidații pentru organele centrale ale partidului

Ion Dodu Bălan, Vasile Belizna, Ștefan Boboș, Silviu Curticeanu, Lazăr Gheorghe, Gheorghe Ibănescu, Petre Lupu, Vasile Manolache, Aurel Mușat, Gheorghe Nestorescu, Ion M. Nicolae, Vasile Sav.

• SATU MARE

Din telegramă

Lucrările conferinței noastre și hotărîrile adoptate au dat glas voinței înflăcărate a tuturor celor ce muncesc din județul nostru de a înfăptui fără rezerve mărețele sarcini ale următoarei perioade de construcție socialistă în România, reliefînd cu deosebită pregnanță deplina noastră aprobare față de Programul și Directivele ce vor fi supuse spre dezbatere și aprobare forumului național al comuniștilor, față de Tezele C.C. al P.C.R. pentru Congres.

Hotărîrea adoptată de Conferința noastră cu privire la susținerea realegerii dumneavoastră, la cel de-al XI-lea Congres, în înalta funcție de secretar general al Partidului Comunist Român, a sintetizat vibranta manifestare a căldurii unanime cu care membrii de partid, toți oamenii muncii din județul Satu Mare, fără deosebire de naționalitate, prețuiesc luminoasa dumneavoastră personalitate de eminent conducător al partidului și statului, de comunist de omenie, de militant devotat cu trup și suflet împlinirii năzuințelor vitale ale poporului nostru, cauzei nobile a păcii, colaborării și progresului popoarelor lumii, de făurar înțelept și de neîntrecut strateg al noilor destine minunate ale României, pe drumul edificării societății socialiste multilateral dezvoltate și al comunismului.

Conferința noastră a constituit un amplu raport al muncii și responsabilității organelor și organizațiilor de partid, ale muncitorilor, țăranilor cooperatori, intelectualilor și celorlalte categorii, în înfăptuirea obiectivelor politice, economice și sociale stabilite de Congresul al X-lea, de Conferința Națională, de plenarele Comitetului Central, precum și a indicațiilor primite cu ocazia vizitelor dumneavoastră în județ.

Eforturile depuse au determinat realizarea de către industrie a sarcinilor prevăzute pentru primii patru ani ai perioadei de plan 1971—1975. Peste prevederile la zi s-au produs bunuri în valoare de 1,7 miliarde lei, în condițiile obținerii unor beneficii suplimentare de 100 milioane lei. Avansul de aproape 120 de zile reprezintă o garanție sigură a respectării angajamentului de a îndeplini sarcinile inițiale ale întregului cincinal cu 6 luni mai devreme.

Însemnate progrese s-au obținut în agricultură, ramură în care — învingîndu-se greutățile unor ani cu condiții climatice nefavorabile — a fost atins nivelul producțiilor medii la hectar prevăzut pentru anul 1975 la grîu, porumb, sfeclă de zahăr, in, cînepă și la unele legume.

Mîndri de rezultatele obținute, privim cu încredere și răspundere spre viitor, fericiți să ne știm participanți activi la uriașul efort al întregii națiuni pentru accelerarea dezvoltării economice a țării, prin asigurarea îndeplinirii întocmai a sarcinilor ce ne vor reveni în cincinalul 1976—1980, la sfîrșitul căruia și pe plaiurile străvechiului Sătmar industria își va consolida poziția preponderentă, realizînd peste 11,5 miliarde lei producție globală.

Vă încredințăm cu toată căldura inimilor noastre, mult stimate și iubite tovarășe Nicolae Ceaușescu, în numele comuniștilor, al tuturor celor ce muncesc în județul nostru — fără deosebire de naționalitate — că în întreaga noastră activitate de viitor ne va călăuzi în permanență înaltul dumneavoastră exemplu de patriotism fierbinte, pilduitorul devotament față de cauza nobilă a fericirii și prosperității națiunii noastre socialiste.

Cu sentimentul deplinei responsabilități comuniste, revoluționare, în numele organizației județene de partid, al locuitorilor de pe înfloritorul plai sătmărean, conferința noastră a înmănuncheat, în cuvintele unui solemn legămînt adresat Comitetului Central, dumneavoastră personal, cel mai iubit fiu al României contemporane, hotărîrea nestrămutată că, în întreaga noastră activitate, vom pune mai presus de orice slujirea fără preget a libertății și fericirii patriei socialiste comune, a idealurilor de supremă devoțiune față de înaltele comandamente istorice cu care partidul înarmează națiunea în drumul ei avîntat spre orizonturile de aur ale comunismului victorios.

Hotărîrea Conferinței

Conferința Organizației județene Satu-Mare a Partidului Comunist Român, care a avut loc la 9 noiembrie 1974, apreciind, în spiritul înaltei responsabilități comuniste, remarcabilele succese obținute de poporul român în înfăptuirea liniei politice generale atît de strălucit prefigurate în istoricele documente elaborate de Congresul al X-lea și de Conferința Națională a partidului din anul 1972, consideră în unanimitate că victoriile socialiste fără precedent ale acestei perioade — în toate domeniile vieții sociale — sînt nemijlocit legate de activitatea neobosită a Comitetului Central, de strălucita personalitate a secretarului general al partidului, tovarășul Nicolae Ceaușescu.

Într-un deplin consens cu întregul partid, cu întregul popor, exprimînd adeziunea fără rezerve a comuniștilor, a tuturor celor ce muncesc în județul nostru — români, maghiari, germani și de alte naționalități — față de minunatele perspective de progres și prosperitate ale patriei socialiste comune, înscrise în documentele programatice care vor fi supuse apropiatului Congres al partidului, participanții la conferință dau cea mai înaltă prețuire contribuției hotărîtoare a eminentului fiu al partidului și țării, tovarășul Nicolae Ceaușescu, la elaborarea și fundamentarea, pe temeiurile profund științifice ale marxism-leninismului creator, a strategiei, tacticii și obiectivelor făuririi societății socialiste multilateral dezvoltate și înaintării României spre comunism.

Această grandioasă perspectivă definește cu o impresionantă forță de convingere fericitul destin istoric al Partidului Comunist Român și al României socialiste de a-l avea ca secretar general al partidului pe tovarășul Nicolae Ceaușescu, spirit clarvăzător și realist, caracterizat printr-o profundă cutezanță revoluționară și o neobosită capacitate de muncă, exemplu măreț de omenie, cinste și demnitate, înflăcărat apărător al dreptății și democrației, luptător de înaltă principialitate comunistă în afirmarea consecventă a deplinei egalități în drepturi a tuturor cetățenilor patriei noastre comune — români, maghiari, germani și de alte naționalități — chemați să înfăptuiască cea mai înălțătoare operă istorică din multimilenara existență a poporului de la Carpați și Dunăre.

Făcîndu-se ecoul vibrantelor manifestări ale recunoștinței, dragostei și stimei nemărginite pe care le nutresc comuniștii și toți fiii meleagului sătmărean, fără deosebire de naționalitate, exprimînd voința fierbinte a organizației noastre de partid, delegații la conferință hotărăsc să susțină realegerea tovarășului Nicolae Ceaușescu, la Congresul al XI-lea al partidului, în înalta funcție de secretar general al Partidului Comunist Român — chezășie trainică a continuității și succesului politicii profund științifice a partidului nostru de făurire a societății socialiste multilateral dezvoltate și înaintare a țării spre comunism, o garanție fermă a aplicării politicii externe care a dat atîta strălucire prestigiului României socialiste în întreaga lume.

Conferința organizației noastre de partid înțelege să însoțească expresia acestei voințe fierbinți cu hotărîrea nestrămutată a comuniștilor și a oamenilor muncii sătmăreni — români, maghiari, germani și de alte naționalități — de a strînge și mai puternic rîndurile în jurul partidului, al secretarului său general, tovarășul Nicolae Ceaușescu, pentru ca, sub înțeleapta sa conducere, să acționăm cu tot mai bune rezultate pentru înfăptuirea exemplară a grandioaselor sarcini economice, sociale și politice pe care le va trasa cel de-al XI-lea Congres, spre împlinirea celor mai luminoase idealuri de progres și civilizație pe pămîntul scump al României socialiste.

Candidații pentru organele centrale ale partidului

Mihai Anițaș, Vasile Cădaru, Ioan Coțoț, Brăduț Covaliu, Mihai Dalea, Ioan Foris, Vasile Gița, Ioan Ienciu, Jean Moldoveanu, Paul Nagy, Constantin Olteanu, Ștefan Tyukodi.

• VÎLCEA

Din telegramă

Desfășurîndu-și lucrările în atmosfera de intensă muncă creatoare, de efervescență politico-ideologică și bogată activitate practică în vederea pregătirii multilaterale a Congresului al XI-lea al Partidului Comunist Român, Conferința organizației județene de partid Vîlcea exprimă, în numele comuniștilor, al tuturor oamenilor muncii de pe aceste meleaguri, adeziunea deplină la proiectele de Program și Directive, față de Tezele pentru Congres ale C.C. al P.C.R., încrederea și atașamentul fierbinte față de întreaga politică internă și externă promovată de partidul și statul nostru.

Sintetizînd dezbaterile care au avut loc în toate organizațiile de partid din județ, participanții la conferință dau o înaltă prețuire documentelor istorice de o inestimabilă valoare teoretică și practică ce vor fi supuse spre aprobare apropiatului forum al comuniștilor, contribuției hotărîtoare pe care dumneavoastră, iubite tovarășe Nicolae Ceaușescu, comunist înțelept și clarvăzător, cu o bogată experiență revoluționară, ați adus-o la elaborarea acestor opere programatice care jalonează cu îndrăzneală și precizie științifică viitorul de aur al României socialiste.

Analiza activității desfășurate în ultimii ani evidențiază o rapidă dezvoltare economică a județului nostru, care înregistrează un ritm mediu anual de creștere de aproape 26 la sută, însemnate succese pe toate planurile vieții sociale în înfăptuirea programului elaborat de Congresul al X-lea și Conferința Națională ale P.C.R.

În lumina indicațiilor date de dumneavoastră, iubite tovarășe secretar general, conferința a analizat, totodată, în spirit critic și autocritic, întreaga muncă desfășurată de organizațiile de partid, a valorificat bogata experiență acumulată pentru stabilirea unor măsuri politico-organizatorice menite să asigure înfăptuirea în cît mai bune condiții a planului pe acest an, realizarea cincinalului înainte de termen, creșterea rolului conducător al organizațiilor de partid, intensificarea activității politico-educative, perfecționarea stilului și metodelor de muncă. Îndeplinirea acestor măsuri, a sarcinilor ce ne revin din vastul program de edificare a societății socialiste multilateral dezvoltate și înaintare a României spre comunism, care va fi adoptat de Congresul al XI-lea, constituie pentru comuniștii vîlceni, pentru toți oamenii muncii din județ cel mai important țel al activității viitoare, căruia sîntem hotărîți să-i închinăm toată puterea noastră de muncă, pasiunea și entuziasmul revoluționar, întreaga gîndire și acțiune.

Conștienți și deplin convinși că transpunerea în viață a acestui minunat program se va realiza neabătut sub conducerea partidului, sub îndrumarea dumneavoastră încercată, stimate tovarășe Nicolae Ceaușescu, participanții la conferința organizației județene de partid își exprimă adeziunea fierbinte la propunerea ca dumneavoastră — fiul cel mai iubit al acestui popor, conducătorul său cel mai destoinic, care luptați cu înflăcărare pentru victoria socialismului și comunismului în România, pentru apărarea independenței și suveranității patriei, pentru o lume mai bună și mai dreaptă pe pămînt — să fiți reales în înalta funcție de secretar general al Partidului Comunist Român.

Hotărîrea Conferinței

Conferința organizației județene Vîlcea a Partidului Comunist Român, dînd o înaltă apreciere activității neobosite a tovarășului Nicolae Ceaușescu, cel mai iubit fiu al națiunii noastre socialiste, eminent conducător de partid și de stat, exemplu de înaltă demnitate comunistă și intransigență revoluționară, patriot înflăcărat, internaționalist consecvent, militant neobosit pentru făurirea societății socialiste multilateral dezvoltate și edificarea comunismului pe pămîntul României, hotărăște:

Susținem fierbinte realegerea tovarășului Nicolae Ceaușescu — la cel de-al XI-lea Congres — în înalta funcție de secretar general al Partidului Comunist Român, garanție sigură a continuării pe o treaptă superioară a succeselor de pînă acum, chezășie a înfăptuirii în cele mai bune condiții a Programului partidului, a politicii interne și externe a partidului și statului nostru, a nobilelor idealuri ale socialismului și comunismului.

Candidații pentru organele centrale ale partidului

Gheorghe Alboiu, Ștefan Andrei, Ion Bolnavu, Simion Bughici, Petre Dănică, Dumitru Ghișe, Nicolae Ionescu, Vasile Mușat, Gheorghe Panait, Constantin Pîrvulescu, Pantelimon Ungureanu.

ați putea cuceri singur Everestul?

O anchetă internațională de CAROL ROMAN

VIDA TOMSIČ

Este membru în Prezidiul Republicii Socialiste Slovenia — R.S.F. Iugoslavia.

Cunoscută personalitate a vieții publice din Iugoslavia, Vida Tomsič desfășoară de numeroși ani o susținută activitate în domeniul juridic și al ocrotirii sociale.

Veche activistă a mișcării de femei din Iugoslavia, cunoscută și apreciată pe plan internațional, este președintă a Ligii pentru planificarea familiei din țara sa.

DESPRE ADOLESCENȚĂ...

de VIDA TOMSIČ

Drept să spun, niciodată nu mi-a trecut prin minte să escaladez un asemenea pisc gigant cum ar fi Everestul — acesta fiind răspunsul meu prozaic la întrebarea în fața căreia mă aflu.

Cît privește partea ei figurativă, am impresia că aproape în tot ceea ce întreprindem major avem de cucerit cîte un Everest — aceasta referindu-se atît la angajarea noastră, cît și la decizie, opțiune, mentalitate, mijloace, mediu. Nu de alta, dar orice investiție de efort uman dirijat în spre un țel, — fie a absolvi o școală, a trece într-o categorie superioară de calificare, a face parte dintr-o echipă sportivă — nu se poate realiza decît în urma unei **acțiuni conjugate** în care fiecare deține pentru o perioadă un anumit rol, fără de ajutorul celor din jur succesul neputînd fi dobîndit decît îndoielnic.

În viața mea am avut mult de-a face cu mediul școlar, în sensul său deplin de fagure în care se formează oameni pentru societate. Mă refer la școlile de cultură generală, cît și la cele profesionale ori tehnice, unde cresc viitori muncitori și tehnicieni ai industriei țării. Am asistat la numeroase examene ale acestora, cînd mlădițe umane, fragede sînt supuse unor aspre teste pentru a le fi depistate cunoștințele, înclinațiile ori aptitudinile, îndeminarea și meșteșugul pentru un domeniu, o profesiune, o meserie. Am văzut atribuirea a zeci și sute chiar de diplome unor adolescenți pînă mai ieri avînd în mînă șublerul ori creionul și care păseau într-o mare întreprindere, în **noua calitate umană** cu care i-a investit societatea și anume aceea de muncitori.

Pînă aici toate ar fi bune și frumoase. Numai că stînd și analizînd deopotrivă cele pe care le știam eu dinainte despre cîte un elev, în strînsă corelație cu prezența de la examen, cu comportarea uneori stingherită, alteori ceva mai firească și, în final alăturînd rezultatul dobîndit, m-am întrebat deopotrivă cu alți pedagogi și profesori de strictă specialitate : oare îi cunoaștem noi bine pe acești adolescenți, oameni pe care-i antrenăm în efortul general social de cucerire a „Everestului nostru" și le șlefuim încă de pe băncile școlii acele trăsături comportamentale ori de caracter, deosebite, care să țină seama de specificitatea adolescenței și a tinereții ?

Cu alte cuvinte, m-am întrebat dacă „produsul" realizat în școală — cum eronat mi se pare mie că se exprima cîndva o cunoștință de a mea, un cadru didactic — este corespunzător coteloy morale și umane cu care își începe ascensiunea tînărul antrenat în circuitul social al existenței generale precum și individuale ? (Nu-mi place nici măcar ca referința de tipul „logicii simbolice" tratarea omului ca un „produs", ca un fel de dat neînsuflețit. Cele mai mari erori pedagogice și chiar sociale derivă din socotirea oamenilor tineri ca niște cîtimi inerte — mă refer la o rudimentară viziune social-filozofică — neluarea în seamă a specificității lor de evoluție bio-psiho-socială, aplicarea de rețete valabile „pentru toată lumea").

Am studiat un timp, atentă, comportarea adolescenților ce s-au perindat pe dinaintea mea și cred că pentru a-i face să se integreze cu tot sufletul lor în „marea escaladă" de viață a lucrului cu țel social și personal **trebuie să-i înțelegem cît mai deplin cu putință.** Nu întîmplător voi insista asupra momentului **devenirii** lor ca entitate socială **conștientă.** Nu o dată auzim vorbindu-se despre necesitatea de a le acorda **încredere** adolescenților, care trebuie să se simtă utili și folositori în mediul în care învață ori activează. Am impresia că mai puțin s-a interpretat **motivația acestei atitudini** din punctul de vedere al tinerilor. Medicina, deopotrivă cu științele psihologice și comportamentale explică faptul că la această vîrstă gîndirea adolescentină parcurge intens etapa formării capacității de abstractizare, de depistarea de legități și de relații aparent inexistente între fenomene. Aceasta predispune la o apropiere de realitatea inconjurătoare, atît pe baza propriilor experiențe, cît și pe o bază mediată, pe calea cunoașterii abstracte.

Ca să nu mai amintim de puternicul **simț critic** manifestat atît față de cei din preajmă, cît și de propria persoană. Compararea rezultatelor dobîndite de alții — mai întîi **succesul în lumea „fizică"** (o performanță, o realizare în producție, un calificativ excepțional la un examen) cît și **ecoul etic al acestora** — (ce bucurie a produs, cum s-a simțit în fața celorlalți, ce au spus cei din jur etc.) sînt inerente vîrstei care are implantată în ea dorința de afirmare a personalității și de independență a omului tînăr.

Am văzut un băiat de 17 ani, un strungar, trecînd cu succes o „probă de meserie" care-i solicitau îndeminarea concomitent cu viteza în execuție. Profesorul-maistru, care-l învățase bine meseria, i-a solicitat, spre a face o demonstrație celorlalți membri din comisie, să execute piesa într-un timp mai scurt. Băiatul, oricît s-a străduit, nefiind pregătit — aș spune mai degrabă psihic pentru o atare performanță — n-a izbutit. Atunci, profesorul-maistru, ambiționat, i-a spus să-l urmărească atent pentru că el va lucra piesa în timpul solicitat. Deși mi s-ar putea imputa că n-aș fi „educativă", totuși voi continua să narez întîmplarea : profesorul n-a izbutit nici el un timp mai bun decît cel obținut de elevul său. Și în loc să aibă tact pedagogic și să treacă ușor peste întîmplare, s-a ambiționat și a repetat operațiunea tot fără de succes. A insistat... Ce mi-a plăcut însă : nimeni dintre cei din comisie nu s-au amestecat. L-au lăsat pe om să-și consume singur decepția unei ambiții, a lipsei de chibzuință. În final, în ciuda evidențelor, profesorul-maistru s-a adresat pe un ton răstit elevului său, ca și cum acesta ar fi fost de vină pentru insucces : „Ai înțeles cum trebuie să faci ? Așa să faci !" Este drept că cei mai mici trebuie să-i asculte pe cei mai mari, însă aceștia din urmă trebuie să se constituie în pilde vii, concrete, evidente, nu numai în vorba lor, cît mai cu seamă în **fapta** și **acțiunea** lor.

Pentru că adolescentul este un mare **iubitor de dreptate.** Ori ce lucru la care îl soliciți să participe îi trebuie **motivat etic.** Fiind vorba de o trăsătură a sa definitorie, aceasta se va evidența fie că este vorba de participarea într-o echipă sportivă — „ca să dovedim că cei din clasa noastră sînt buni", fie la activitățile de la o casă de cultură a tineretului — „unde vin tinerii să se distreze, să discute între ei, să afle...".

Evident, nu putem uita faptul că în acest univers adolescentin încep să acționeze **preferințele, pasiunile.** Dacă înțelegem toate acestea, preferințele și pasiunile se implantează pe terenul fertil al unor valori sociale descoperite și aflate de această prin zelul și strădania lor proprie, ceea ce se transformă în mentalitate, sursă de propulsare a personalității oamenilor tineri. Pasiunea pentru știință și tehnică, pentru mașini de orice fel, pentru literatură, pentru muzică se vor integra în carburația internă a adolescentului, îl va determina să se apropie de anumite medii, va căuta oameni care să-l înțeleagă, să-i împărtășească trăirile, va deosebi însemnătatea influenței mediului și va păși nesovăitor înspre „Everestul său", nu de unul singur ori insingurat, ci ca o personalitate în formare, ce-și descoperă țelul și pășește tot mai sigur pe drumul ce-l duce către culmile sale.

Am vorbit cu prioritate despre „ipostaza pozitivă", pornind de la premisa lui Rousseau că „oamenii sînt buni de la Natură". Societatea, funcționînd normal — mă refer cu precădere la societatea socialistă din țările noastre — ținînd seama de datele adolescenței și tinereții își poate integra relativ ușor noile contingente umane, fără „crize" ori „decepții între generații". Ceea ce nu înseamnă că nu pot exista greutăți de acomodare ale adolescenților ținînd seama de o evoluție particulară sau alta. La această vîrstă îi aflăm pe „teribili" ca limbaj, comportament, îmbrăcăminte. Aroganții ori recalcitranții mai cu seamă în această datare biologică îi aflăm. Aci aș face procesul „procesului educațional", mai cu seamă, de cît al adolescenților propriu-zișI, deși în ultima instanță ei sînt cei ce suferă de pe urma defecțiunilor de gîndire ori de comportament. Adevărul este că maturii nu au întotdeauna **răbdare,** am putea la fel de bine să-i spunem **timp,** pentru a corecta anomalia și se rezumă s-o pedepsească. Printr-un cuvînt aspru, printr-o atitudine severă, printr-o mustrare publică, printr-o sancțiune de tip școlar sau administrativ. De aici marea responsabilitate a educatorilor — a școlii și a familiei — de a da criterii de comportament și orientare în viață, la timpul cuvenit. ESTE PREFERABILĂ EDUCAREA, REEDUCĂRII...

„ARTA ȘI ORAȘUL"

Expoziția **Arta și orașul** încearcă să atragă atenția asupra aspectelor ignorate ori insuficient puse în valoare de către urbanistică. Mai toate privesc ambianța urbană și posibilitățile încă neexploatate ale artiștilor plastici de a o contura. Mai exact „accesoriile" orașului — semnele de circulație, mobilierul urban, echipamentul pentru spațiile de joacă rezervate copiilor, posibilitatea montării unor spectacole pentru o singură zi, a pictării unor spații și construcții neutre, calcane ori castele de apă, afișele etc. Expoziția nu vizează „simbolurile" orașului (monumente comemorative), deși domeniul, lacunar, s-ar fi dovedit la fel de incitant, ci „veșmintele" sale, „fiziologia" sa studiată la nivelul străzii și al marilor spații „libere". Expoziția s-ar fi putut intitula, mai propriu „Civilizația și orașul" ori „Civilizația orașului". S-ar fi putut intitula astfel deoarece atenția ne este concentrată mai mult asupra descoperirii, reamintirii am spune noi, că vocația socială a artistului se poate manifesta deopotrivă la nivel conceptual, filozofic, ca și la nivel decorativ — utilitar, unde este de dorit a înlocui intervențiile artizanilor diletanți, improvizați. Din această perspectivă este fals „a citi" expoziția ca sistem de opoziții între forme tradiționale (pictură, sculptură etc.) și forme noi ale artei (happenning, environment, design, după unii). Titlul ales (și, totodată, structura pe care o relevă) ar fi justificat printr-o singură „secțiune" a expoziției : **consemnare și interpretare a peisajului urban.** Prin **consemnare** înțelegîndu-se peisajul urban „tradițional", cu case, copaci, oameni, străzi ș.a.m.d. interpretat și el, firește, căci nici unul dintre expozanți nu poate fi citat la categoria oneștilor consemnatori naturaliști, iar prin **interpretare,** peisajul-diagramă, în care orașul ni se înfățișează cu o structură celulară.

Expoziția mai cuprinde : o secțiune informativă (bazată, pe material fotografic), privind ambianța urbană în alte locuri, un montaj fotografic însoțit de o mică explicație teoretică, prin care ni se atrage atenția asupra existenței unui relativism al percepției vizuale, asupra simbolisticii ceasului, motiv posibil, la nivelul străzii, al meditației despre scurgerea timpului, etc, etc, datorate lui **Matei Lăzărescu,** o pictură-kitsch de **Ion Grigorescu,** prin care autorul polemizează cu tonetele unde se vînd produse de artizanat și, în general, cu folclorul românesc decăzut prin industrializare, propunere (în machetă și planșe) a arhitecților **Alexandru Beldiman, Gheorghe Verona** și **Petre Vraciu** de a se construi un Centru de artă, cu multiple funcțiuni (bibliotecă de artă, săli de vizionare a filmelor de artă, săli de expoziție etc), o pledoarie a arhitectului **Constantin Joja,** pentru crearea unui stil arhitectonic modern, dar specific românesc prin preluarea sugestiilor vechii arhitecturi urbane (cu geamlîc), pledoarie ce demonstrează prin citarea unor creații ale arhitecților finlandezi, germani etc, că faptul ar fi posibil atît în plan conceptual cît și în planul practicii constructive, proiectul unui „oraș universal" a cărui celulă de bază (citește : clădire) i-a fost sugerată lui **Mihai Olos** de către „zurgălăul" fusului maramureșan.

Astfel, ceea ce s-a dorit o **deschidere** amplă a problemei, s-a dovedit a fi, inevitabil poate, și un **eclectism** al problemei. Expoziția are aerul că ia în considerație succesiv și nehotărît cînd latura teoretică, conceptual, prospectivă, a ambianței urbane, cînd latura sa practică, unde înregistrăm, s-o recunoaștem, cîteva propuneri realizabile **(Ion Condiescu, Șerban Epure, Toma Roată, Decebal Scriba, Antonio Albici).** Dacă despre „stadiul actual al problemei", ca să folosim terminologia catalogului, strada ne spune, practic destule, teoria, nu vedem ce ne mai poate comunica în afara banalei constatări : **trebuie făcut ceva,** dacă nu țintește, și credem că nu țintește acel : **trebuie discutat despre ceva.**

Ceea ce ne apare interesant în expoziție este tocmai ceea ce s-a întreprins sub zodia concreteții, a realismului. Ca propunerile citate mai sus, dintre care unele se vor realiza chiar (cele două ceasuri solare ale lui Eugen Tăutu, acceptate în planul de sistematizare pentru o piață a orașului Siblu și o modernă stație de așteptare pentru transportul în comun, proiectată de către Decebal Scriba și destinată orașului Buzău). Așteptam să predomine proiectele și mai puțin „asociațiile" posibile, așteptam deci, „evenimentul" plastic și mai puțin rotirea abstractă în jurul posibilității creării sale. Oricum înregistrăm ca pozitivă această tentativă de a înfățișa **o parte** din preocupările artiștilor, majoritatea tineri, în domeniul proiectării ambientale. Faptul își are semnificația sa, de ordin social și privește variatele căi de inserție în realitate a creatorului, „coborînd" chiar pînă la realitatea imediată, ca și profunzimea, ori acolo unde e cazul, superficialitatea acestei inserții. Pozitivă este și intenția organizatorilor de a organiza în jurul acestei „expoziții de lucru", dezbateri, discuții, de a efectua sondaje de opinii (există chiar și formulare tipărite ce se oferă vizitatorilor în acest scop). Mai mult. Expoziția are darul prin structura ei aparte a fi elocventă și fertilă chiar prin ceea ce nu poate acum releva cu claritate. Ambianța urbană este un „Lucru în echipă", un domeniu interdisciplinar unde entuziasmul, adeseori, mai ales entuziasmul citorva tineri plasticieni, înlocuiește perfecta sincronizare a eforturilor și contribuției, eficiența și calitatea intervențiilor, acțiunea de durată, riguros planificată. Se simte nevoia, expoziția n-o sugerează limpede, a creării unui organism interdisciplinar de cercetare și totodată de intervenție efectivă pentru configurarea unitară, consecventă, la nivelul realizărilor constructive a ambianței urbane. „Hăinuțele" străzii sînt și cam strîmte și cam neasortate. Operația „înveșmîntării" nu mai poate fi lăsată în seama hazardului. Exigența științei, a tehnicii moderne, rezultatele cercetărilor sociologice trebuie să-și spună hotărît cuvîntul și în acest domeniu. Unde mai sînt atîtea de făcut ! Să ne imaginăm numai : regîndirea (și reproiectarea) artistică a cabinelor telefonice și cutiilor poștale, crearea turnurilor și spațiilor complexe de afisaj, a refugiilor pentru odihna trecătorilor, a gurilor de apă țîșnitoare, din ce în ce mai rare, deși sînt atît de necesare (un sondaj de opinii ar contura proporția exactă a cererii), a reamenajării firmelor și vitrinelor, a construirii unor tonete și estetice și funcționale (fixe, mobile, ori mixte) în locul urîtelor cărucioare destinate comerțului cu fructe, a unor estetice grilaje în jurul copacilor și rondurilor de flori, a unor mai estetice coșuri publice pentru gunoi, conceperea unor frumoase uniforme pentru I.T.B., pentru comisionari, pentru liftgirls și, de ce nu ?, pentru producătorii particulari din piețe, ce dau acel discutabil aer „pitoresc" orașului, dacă tot ne aflăm pe terenul prospectivisticii. Nu am epuizat aici nici a zecea parte din acele „fleacuri", prin care designerii ne pot face viața mai frumoasă, acea viață care aparține străzii și spațiilor dintre clădirile unui oraș.

C. R. CONSTANTINESCU

LA BACĂU

Gala recitalurilor dramatice

La Bacău, în ambianța autumnală a inspirației bacoviene, am asistat la o desfășurare primăvăratică, prilej de afirmație în special pentru actorii tineri — Gala națională a recitalurilor dramatice. A treia ediție, închinată celui de-al XI-lea Congres al partidului, a fost, sub dubla egidă a A.T.M. și a forurilor județene, un succes. Și pe planul concret al realizărilor scenice, și în ceea ce privește Colocviul criticilor de teatru din România.

Colocviul și-a axat dezbaterile pe tema „Etic și politic în spectacolul de teatru românesc actual", însumîndu-se (cu competență diriguite de Valentin Silvestru) luări la cuvînt atît ale unor consacrate nume ale criticii cît și ale practicienilor.

Dar tinerețea și-a spus cu precădere cuvîntul pe scenă.

După aprecierea probelor înfățișate de peste 50 de actori din 14 colective teatrale, premiul I a fost acordat, ex aequo, actrițelor Anca Neculce-Maximilian (de la Teatrul Național Cluj-Napoca) și Illies Kinga (de la Teatrul de stat Tg. Mureș). Cea dintîi a prezentat un recital de poezie clasică și contemporană — de la Eminescu la Ion Barbu și de aci la Sorescu, cu texte de aleasă selectivitate, în special cu fond meditativ. Illies Kinga și-a dedicat macro-monologul (versuri ale poetului român de limbă maghiară Szilágyi Domokos) pieptiș și frontal, ațintind tot timpul ochi în ochi, sala.

Premiul II l-a obținut spectacolul pe versuri folclorice **Soarele și luna** al actrițelor de la Teatrul Național Craiova (sub îndrumarea Marinei Bașta), colectiv omogenizat din care totuși, din generația tînără, desprindem aportul Smaragdei Olteanu. Un colectiv cu vîrsta minimă a beneficiat de premiul al III-lea : e vorba de spectacolul **O sărbătoare princiară** de T. Mazilu, înfățișat cu ardență lăuntrică și pozitive date ale profesionalizării de către Gh. Dănilă, Rosina Cambos, Marina Ploaie și Ioan Cristian, inzestrați studenți ai Institutului de artă teatrală și cinematografică, clasa prof. Oct. Cotescu (asist. Ovidiu Schumacher). Premiul criticii l-a primit tînărul actor Mircea Belu de la Teatrul Bacovia.

Unui alt colectiv, în majoritate tineri, al Teatrului Giulești, avînd ca animator pe Mihail Stan, i s-a decernat Diploma revistei Tribuna, pentru **Weekend la Spoon River,** pe versurile lui E. Lee Masters, într-o compoziție scenică bine gîndită și sugestiv exprimată. (Dana Comnea, Sebastian Papaiani, George Bănică, Mihail Stan, Irina Mazanitis și Ana Ciclovan).

Alți tineri au fost onorați cu diplome : Diploma Teatrului Bacovia — Marinei Kánya de la secția română a Teatrului din Tg. Mureș, pentru interpretarea partiturii unei ilegaliste, **Maria** (D. R. Popescu) ; Diploma Studioului de radioteleviziune Iași — Doina Iacob, de la teatrul băcăoan, pentru un montaj de lirică populară ; Diploma revistei Ateneu, lui Nemeș Levente (Teatrul maghiar din Sf. Gheorghe), admirabil interpret al lui Gheorghe Doja pe versurile lui Szekely János (și într-un adecvat cadru scenografic) ; Diploma revistei Familia — unui colectiv al Teatrului de stat Bîrlad (regia Cristian Nacu), pentru **Mama** acelui neliniștit dramaturg care e D. R. Popescu.

Dintre tinerii actori de personalitate pentru care numărul distincțiilor nu a ajuns, am remarcat în primul rînd pe Aurora Simionică și Virgil Andriescu (în regia lui Sandu Simionică), de la teatrul constănțean, care și-au incîlcit talentul într-un text neadecvat, și pe Adám Erzsébet, certă promisiune a proaspetele generații în teatrul de limbă maghiară din România.

MIHAI DIMIU

CULTURĂ

„Duhul aurului"

La scurtă vreme după **Nunta de piatră,** regizorii **Dan Pița** și **Mircea Veroiu** semnează împreună un alt film inspirat de proza lui Ion Agîrbiceanu. **Duhul aurului** încearcă să găsească echivalențe cinematografice schițelor „Vîlva băilor" și „Lada". Amintind stăruitor — prin construcție și atmosferă — de filmul precedent, „Duhul aurului" comunică o mai mare senzație de unitate stilistică, rezultat al maturei opțiuni pentru unitatea tematică. Tema dezumanizării pricinuită de lăcomia de bani capătă în cele două filme nuanțe de interpretare care diferențiază net cele două personalități regizorale. În povestirea cinematografică semnată de **Mircea Veroiu,** „Mîrza", patima aurului deformează trăsăturile cîrciumăresei, personaj de alură malefică (Eliza Petrăchescu). Holoangărul Mîrza devine din iubire pentru fiica ei unealta hoției de aur. El sfîrșește tragic, ispășind vina celor răscoliți de „duhul rău al aurului", demonstrînd derizoriul condiției de tocmit. Ca și „Fefeleaga", filmul acesta demonstrează o anume răceală și rigoare a stilului lui Veroiu, aceste însușiri artistice conciliindu-se fericit cu datele prozei lui Agîrbiceanu, „pilduitoare", profund preocupate de etic.

FILM

Ecranizînd schița „Lada", **Dan Pița** integrează temei comune un motiv clasic, de obicei tratat în registrul comic, acela al „înșelătorului înșelat". Lăcomia femeii fascinate de presupusa bogăție a văduvului ce stăpînește „lada" este pedepsită crincen prin dezvăluirea adevărului. Prețul vînzării tinereții ei este nu aurul, ci un diform morman de pietre. Dan Pița își construiește demonstrația mai patetic, recurgînd la cadraje și imagini de semnificație simbolică.

Ca și **Nunta de piatră, Duhul aurului** marchează un progres al limbajului povestirii cinematografice în context național. Mai evident decît în filmul precedent apare însă pericolul proliferării excesive a procedeelor stilistice cinematografice. La Mircea Veroiu acumularea înceată de detalii minuțioase, creatoare de atmosferă, tinde să dea filmului un supărător caracter explicativ.

Imaginile metaforice împodobesc uneori inutil o tramă care apelează la registrul simplității.

Remarcabil este în **Duhul aurului** cadrul scenografic (scenografia **Radu Boruzescu** și **Helmut Stürmer).** Expresivitatea decorului natural și austeritatea geometrică a ambianței satului ardelenesc au fost premisele realizării unor memorabile cadre picturale. Demnă de reținut este contribuția imaginii **(Iosif Demian),** cu însușiri de gravură încărcată de tîlcuri.

Este desigur îmbucurătoare fidelitatea celor doi cineaști față de o temă de creație. Este și mai îmbucurătoare preocuparea lor pentru perfecționarea mijloacelor de expresie cinematografică. Așteptam însă după **Nunta de piatră** o mai puternică dovadă a descoperirii unui timbru propriu, inconfundabil, recunoscut în filme de mai largă respirație și de mai mare forță. Pentru că **Duhul aurului** poartă încă multe semne ale exercițiului stilistic.

DANA DUMA

ROMÂNIA-FILM PREZINTĂ

ALO, SALVAREA !

producție a studioului „Mosfilm"

Cu : Antonina Suranova, Ekaterina Markova, Anatoli Papanov, Gheorghi Taratorkin

Regia : Ajdar Ibraghimov

teatre

Opera Română: LACUL LEBEDELOR — ora 19; Teatrul Național (Sala Mică): PRIZONIERUL DIN MANHATTAN — ora 19,30; Teatrul „Lucia Sturdza Bulandra" (Schitu Măgureanu): TREI GENERAȚII — premieră — ora 19,30; (Sala Studio): ELISABETA I — ora 19,30; Teatrul „C. I. Nottara" (Sala Magheru): ADIO CHARLIE — ora 19,30; (Sala Studio): O LUNĂ LA ȚARĂ — ora 19; Teatrul de Comedie: PREȘUL — ora 19,30; Teatrul Dramatic din Galați (la Teatrul Mic): CAZUL PROFESORULUI ENACHESCU — ora 20; Teatrul Giulești: COMEDIE CU OLTENI — ora 19,30; Teatrul „C. Tănase (Sala Victoria): UN BĂIAT DE ZAHĂR... ARS! — ora 19,30; Teatrul „Ion Vasilescu: PIRUETE MUZICALE — ora 19,30; Teatrul „Ion Creangă": SCUFITA CU TREI IEZI — ora 10; Teatrul „Țăndărică" (Sala Victoria): BU ALI — ora 17; Circul „București": MARELE SPECTACOL — ora 19,30; Ansamblul „Rapsodia Română": ȚARĂ BOGATĂ-N FRUMUSEȚI — ora 19,30; A.R.I.A. (la Teatrul „C. Tănase" (Sala Savoy): FORMAȚIA VOCAL-INSTRUMENTALĂ DE MUZICĂ UȘOARĂ PESNIARI (U.R.S.S.) — orele 16,30 și 20.

profesia ta

VIAȚA BATE LA UȘĂ

Spuneam în numărul trecut că au fost stabilite aproximativ 600 de meserii pentru fete. Sînt meserii și specialități, ca cele amintite în numărul trecut, care pot fi ocupate în totalitate de către femei. Le-am pomenit pe cele din industria ușoară. Sînt însă meserii, specialități și funcții, din a doua categorie, care **vor fi ocupate în cea mai mare parte de către femei,** aceasta reprezentînd domeniile în care eforturile fizice solicitate de anumite munci au fost diminuate simțitor prin introducerea mecanizării și automatizării proceselor tehnologice.

În domeniul construcțiilor de mașini și al prelucrării metalelor sînt meserii, specialități și funcții în care forța de muncă feminină se prevede a fi folosită în proporție de 80 la sută din totalul lucrătorilor: ceasornicar ; bobinator condensatoare pentru instalații electrice ; confecționer condensatoare ; bijutier ; emailator prin imersiune ; emailator de insigne și decorații ; gravor piese optice ; mașinist la fabricarea acelor și accesoriilor ; finisor de ace și accesorii ; bobinator aparataj electric ; controlor de calitate la confecționarea plăcilor cu seleniu.

Meserii, specialități și funcții în care forța de muncă feminină se prevede să fie folosită în proporție de 65 la sută din totalul lucrătorilor : montator-reglator și depanator pentru aparate de măsură electrice și relee ; montator-reglor și depanator de aparate radio, televizoare, redresoare și amplificatoare (numai pentru industria constructoare) ; confecționer lămpi cu incandescență ; confecționer lămpi fluorescente ; confecționer și legător depolarizant ; ansamblator elemente și baterii galvanice ; controlor de calitate la confecționarea elementelor galvanice ; confecționer tablaje imprimate ; suporți dielectrici ceramici, rezistențe chimice, dispozitive semiconductoare, scări radio ; controlor de calitate la lucrările electronice ; montator-reglor și depanator de instalații de electronică și curenți purtători ; gravor mecanic; confecționarea spetelor metalice pentru industria textilă ; confecționarea cocleților pentru industria textilă ; controlor de calitate industria textilă ; controlor de calitate la fabricarea pieselor radio și semiconductorilor ; controlor de calitate la fabricarea lămpilor electrice și dispozitivelor cu electrovid.

Întrucît mare parte din aceste meserii și specialități se încadrează în domeniul energetic, recomandăm cititoarelor noastre rețeaua liceeală cu profil energetic în care se pot încadra, pe prima treaptă, dacă se hotărăsc să urmeze o profesie specifică energeticii : **Județul Bacău.** Liceul de electrotehnică din ora-

Cabinet de consultații pentru elevii clasei a VIII-a

Ion Vlad, Baia Borșa, Maramureș : ...„a cărui viață-i bate la ușă". Așa ni te-ai prezentat la „expeditor". E bine că această bătaie la ușă este atît de devreme, că dintr-a VIII-a te gîndești să devii inginer electronist, ca să ajungi să lucrezi într-o uzină și în cercetare. Ne ceri chiar adresele unor uzine de profil electrotehnic și electronic, care există ori vor exista în viitor. Nu-ți stăvilim acest interes anticipat, dar s-o luăm pe rînd. În iunie vei promova clasa VIII-a, te vei înscrie, ca toți colegii tăi, la un liceu, în prima treaptă. Dacă te pasionează electrotehnica și electronica, e preferabil ca din această fază școlară să urmezi un liceu de tip industrial cu profil energetic. În județul tău există un asemenea liceu în Baia Mare, Liceul de electrotehnică — Piața Gh. Gheorghiu-Dej. Dar poți opta și pentru un liceu real. După doi ani, timp în care vei putea verifica pasiunea declarată acum (ne gîndim că la liceul la care te vei înscrie vei avea ocazia să faci practică în electrotehnică), rămîne să decizi : dacă continui treapta a doua tot în energetică — care durează trei ani — urmînd să devii bacalaureat cu dreptul de a profesa meseria imediat la absolvire, ori să concurezi, firește, la Politehnică — la Cluj, spunem noi, că este mai aproape și are facultate de electrotehnică. (Poți face această alegere și în cazul în care urmezi liceul real pe treapta a doua — doi ani). În acest timp, citește ziarul nostru — e un sfat — pentru că în el vei găsi, neîndoielnic, articole, reportaje, din lumea electrotehnicii și electronicii.

Ilie Vasile, comuna Ciocănești, județul Ialomița: Ai făcut liceul economic, ai profesat o jumătate de an, pînă la satisfacerea stagiului militar, ca economist și vrei, la lăsarea la vatră, să urmezi o școală postliceală de depanatori radio și televiziune. Școala postliceală este creată pentru absolvenții liceului de cultură generală, avînd dreptul să candideze și absolvenții liceelor economice, cu diplomă de bacalaureat, dar nu numai de la anumite specialități de profil. Cum nu știm ce specialitate ai urmat, adresează-te secretariatului liceului absolvit unde ți se poate spune dacă faci parte dintre cei cu drept de a deveni elev la postliceal. Poate, totuși, te răzgîndești și continui munca în profesia dobîndită, pregătindu-te, eventual, să concurezi în învățămîntul superior, la cursuri fără frecvență. Nu-i păcat de cei patru ani investiți în însușirea profesiei de economist ?

Alexandrina Drăghici, Olteni, județul Teleorman : Iată în cei trei ani de practică în atelierul de țesut covoare, meseria te-a cucerit cu desăvîrșire. O notă bună pentru atelierul vostru și pentru cei care vă îndrumă. Ce să faci mai departe, dorind să devii, la rîndu-ți, profesoară-maistru de țesut? Sugestia noastră este să urmezi o școală postliceală de industrie ușoară și vei vedea apoi, cu titlul de tehnician pe care-l capeți, dacă rămîi în fabrică ori va fi nevoie de tine ca maistru într-un atelier școlar ; o școală postliceală de profesoare-maiștri nu există. În București funcționează o școală de specializare postliceală pentru industria ușoară, str. Lucrețiu Pătrășcanu nr. 3, sector 4.

LUCREȚIA LUSTIG

MESERII PENTRU FETE (II)

Meserii, specialități și funcții în care forța de muncă feminină se prevede să fie folosită în proporție de 65 la sută din totalul lucrătorilor sînt : laborant determinări geologice și geotehnice ; laborant încercări de rezistențe fizico-chimice ; laborant tehnică nucleară ; condiționer-finisor produse explozive (după locul de muncă).

Industria materialelor de construcții : mașinist la mașina de tăiat ștrafouri și dopuri din plută ; confecționer garnituri din asbest ; confecționer bastoane din plastic — 80 la sută din totalul lucrătorilor.

Iată și rețeaua liceelor industriale de chimie : **Județul Alba,** Liceul industrial de chimie din Ocna Mureș, Str. Războieni nr. 1, tel. 133 ; **Județul Arad,** Liceul industrial de chimie din Arad, Str. Grigorescu nr. 8—10, tel. 3.00.36 ; **Județul Argeș,** Liceul industrial de chimie din Pitești, Str. Mircea Vodă nr. 42, tel. 3.04.00 ; **Județul Bacău,** Liceul industrial de chimie din orașul Gh. Gheorghiu-Dej, Str. Republicii nr. 60, tel. 1.19.22 ; **Județul Brăila,** Liceul industrial de chimie din Brăila, Șos. Buzăului km. 1, tel. 3.09.36 ; **Județul Bihor,** Liceul industrial de chimie din Oradea, Str. Craiovei nr. 3, tel. 3.11.70 ; **Județul Brașov,** Liceul industrial de chimie din Codlea, Șos. Măgurii nr. 4, tel. 5.13.34 ; Liceul industrial de chimie din Făgăraș, Colonia Combinatului chimic nr. 1, tel. 1.18.49 ; Liceul industrial de chimie din Orașul Victoria, Str. Salcimilor nr. 1, tel. 142 ; **Județul Buzău :** Liceul industrial de chimie din Buzău, Str. N. Bălcescu nr. 50, tel. 3.11.90 ; **Județul Cluj,** Liceul industrial de chimie din Cluj, Str. Giordano Bruno nr. 46, tel. 3.05.07 ; Liceul industrial de chimie din Turda, Str. Amurgului nr. 2, tel. 10.03 ; **Județul Constanța,** Liceul industrial de chimie Năvodari, tel. 1.49.70, int. 546 ; **Județul Dîmbovița,** Liceul industrial de chimie din Găești, Str. 30 Decembrie nr. 206, tel. prin Uzina de utilaj chimic din Găești int. 34 ; **Județul Dolj,** Liceul industrial de chimie din Craiova, Str. Pașcani nr. 26—28, tel. 1.35.37 ; **Județul Galați,** Liceul industrial de chimie din Tecuci Bd. 13 Decembrie nr. 12, tel. 16.95 ; **Județul Hunedoara,** Liceul industrial de chimie din Orăștie — localul Liceului economic, tel. 319 ; **Județul Iași,** Liceul industrial de chimie din Iași, Str. Socola nr. 61 A, tel. 1.64.67 ; **Județul Ialomița,** Liceul industrial de chimie din Slobozia — localul Liceului industrial de construcții ; **Județul Mureș,** Liceul industrial de chimie din Tîrnăveni, str. Republicii nr. 30, tel. 221, Liceul industrial de chimie din Tg. Mureș, Str. Ialomiței nr. 2, tel. 3.23.05 ; **Județul Neamț,** Liceul industrial de chimie din Piatra Neamț, Str. Victoriei nr. 165, tel. 1.26.17 ; **Județul Prahova,** Liceul industrial de chimie din Ploiești, Șos. București-Ploiești km. 57, tel 2.36.62 ; **Județul Sibiu,** Liceul industrial de chimie din Copșa Mică, str. Chimiștilor nr. 23, tel. 147 ; **Județul Timiș,** Liceul industrial de chimie din Timișoara, Cal. Gurocului nr. 44, tel. 2.15.09 ; **Județul Teleorman,** Liceul industrial de chimie din Tr. Măgurele, Str. Taberei nr. 2, tel. 13.27 ; **Județul Vîlcea,** Liceul industrial de chimie din Rm. Vîlcea, Bd. Traian nr. 22 A, tel. 1.31.76 ; **Județul Vrancea,** Liceul industrial de chimie din Mărășești — localul Liceului teoretic ; **Municipiul București,** Liceul industrial de chimie din București, Bd. Ion Șulea nr. 2—16, sector IV, tel. 43.39.20.

CU PRILEJUL CELEI DE-A 30-A ANIVERSĂRI A ARLUS-ULUI

Mesajul tovarășului NICOLAE CEAUȘESCU

(Urmare din pag. I)

ficarea noii orînduiri, pentru cimentarea alianței și solidarității dintre cele două țări și popoare.

În cele trei decenii de existență, sub conducerea nemijlocită a partidului, A.R.L.U.S. a desfășurat o bogată și rodnică activitate pusă în slujba apropierii, colaborării și solidarității dintre poporul român și popoarele sovietice, a adus o contribuție prețioasă la mai buna cunoaștere reciprocă, la popularizarea în țara noastră a marilor realizări ale Uniunii Sovietice în edificarea socialismului și comunismului, la întărirea prieteniei româno-sovietice.

Activitatea A.R.L.U.S. exprimă, în forme specifice, politica de stat promovată consecvent de România socialistă care pune în centrul activității ei internaționale prietenia, colaborarea și alianța cu Uniunea Sovietică, cu toate țările socialiste, desfășurarea unor eforturi constante pentru întărirea unității țărilor socialiste, creșterea influenței și prestigiului socialismului în lume. Activitatea A.R.L.U.S. corespunde politicii generale a României de lărgire a relațiilor de prietenie cu toate statele, de sprijinire a cursului nou spre destindere în lume, a luptei pentru întărirea securității în Europa, pentru instaurarea unor principii de egalitate în drepturi în întreaga viață internațională.

La această adunare festivă, îmi exprim convingerea că A.R.L.U.S., integrîndu-se în activitatea generală a partidului și statului, a întregului nostru popor, va acționa și în viitor cu toate forțele pentru înfăptuirea politicii Partidului Comunist Român de prietenie și solidaritate cu Uniunea Sovietică. Desigur, A.R.L.U.S. va contribui la cunoașterea reciprocă tot mai profundă, la apropierea continuă și întărirea prieteniei dintre Partidul Comunist Român și Partidul Comunist al Uniunii Sovietice, dintre Republica Socialistă România și Uniunea Sovietică, dintre oamenii muncii din cele două țări, în interesul și spre binele ambelor noastre popoare, al cauzei generale a socialismului, progresului social, colaborării și păcii în întreaga lume.

Urez Asociației române pentru legăturile de prietenie cu Uniunea Sovietică succese tot mai mari în activitatea viitoare pusă în slujba prieteniei de nezdruncinat dintre România și U.R.S.S., a cauzei nobile a solidarității internaționaliste dintre popoarele noastre animate de aceleași idealuri și interese supreme — făurirea societății comuniste, instaurarea păcii și frației între toate popoarele, crearea unei lumi mai bune și mai drepte pe planeta noastră.

Trăiască prietenia și solidaritatea între P.C.R. și P.C.U.S. !

Trăiască alianța, prietenia și colaborarea dintre poporul român și popoarele Uniunii Sovietice !

Mesajul tovarășului LEONID BREJNEV

(Urmare din pag. I)

cerea partidului comunist, în strînsă colaborare cu popoarele țărilor frățești, le-au obținut în cei 30 de ani care au trecut în construcția societății socialiste. Dăm o înaltă apreciere contribuției pe care A.R.L.U.S. o aduce la întărirea legăturilor de prietenie dintre popoarele român și sovietic, la informarea opiniei publice române asupra realizărilor poporului sovietic în construcția comunismului.

Permiteți-mi să vă urez din toată inima dv., dragi tovarăși și prieteni, tuturor activiștilor A.R.L.U.S., mari succese în activitatea dv. consacrată cauzei întăririi prieteniei sovieto—române, în interesul cauzei socialismului și comunismului.

Trăiască prietenia și colaborarea multilaterală dintre popoarele Uniunii Sovietice și României socialiste !

ADUNAREA FESTIVĂ DIN CAPITALĂ

Cu prilejul împlinirii a 30 de ani de la constituirea Asociației române pentru legăturile de prietenie cu Uniunea Sovietică (A.R.L.U.S.), luni după-amiază a avut loc, în București, la Casa prieteniei româno-sovietice, o adunare festivă.

În prezidiul adunării au luat loc tovarășii Ilie Verdeț, membru al Comitetului Executiv, secretar al C.C. al P.C.R., Mihai Dalea, membru supleant al Comitetului Executiv al C.C. al P.C.R., președintele Consiliului General al A.R.L.U.S., Ștefan Andrei, secretar al C.C. al P.C.R., acad. Ilie Murgulescu, vicepreședinte al Marii Adunări Naționale, vicepreședinte al Consiliului General al A.R.L.U.S., Cornel Pacoste, adjunct al ministrului afacerilor externe, Ioan Jinga, vicepreședinte al Consiliului Culturii și Educației Socialiste, acad. Ștefan Milcu, acad. Alexandru Rosetti, Elena Livezeanu și artista emerită Dina Cocea, membri fondatori ai asociației.

În prezidiu au luat loc, de asemenea, V. P. Usaciov, adjunct al ministrului învățămîntului superior și tehnic al R.S.F.S. Ruse, conducătorul delegației Asociației de prietenie sovieto-române, care ne vizitează țara, precum și V. I. Drozdenko, ambasadorul Uniunii Sovietice la București.

În sală se aflau membri ai C.C. al P.C.R., ai Consiliului General A.R.L.U.S., conducători ai unor instituții centrale, organizații de masă și obștești, personalități din domeniile științei, culturii și artei, oameni ai muncii din întreprinderi și instituții bucureștene.

Au luat parte membrii delegației Asociației de prietenie sovieto-române, precum și reprezentanți ai Ambasadei Uniunii Sovietice la București.

Participanții la adunarea festivă au primit cu deosebită satisfacție, cu puternice aplauze, mesajele adresate de tovarășul **NICOLAE CEAUȘESCU**, secretar general al Partidului Comunist Român, președintele Republicii Socialiste România, și tovarășul **LEONID I. BREJNEV**, secretar general al C.C. al Partidului Comunist al Uniunii Sovietice, cu prilejul celei de-a 30-a aniversări a Asociației române pentru legăturile de prietenie cu Uniunea Sovietică — A.R.L.U.S.

În numele Consiliului General al A.R.L.U.S., tovarășul Ilie Murgulescu a exprimat calde mulțumiri tovarășului Nicolae Ceaușescu și tovarășului Leonid I. Brejnev pentru mesajele transmise, pentru înalta apreciere dată activității asociației în cei 30 de ani de existență, contribuției sale la dezvoltarea prieteniei româno-sovietice.

La adunarea festivă a luat cuvîntul tovarășul Mihai Dalea.

La 12 noiembrie 1944, din inițiativa Partidului Comunist Român, un grup de personalități marcante ale vieții noastre științifice și culturale au hotărît înființarea Asociației române pentru legăturile de prietenie cu Uniunea Sovietică, menită să contribuie, alături de celelalte organizații și instituții din țara noastră, la dezvoltarea continuă a prieteniei dintre popoarele celor două țări, la popularizarea în țara noastră a realizărilor oamenilor muncii sovietici pe frontul construcției socialiste. În noul context istoric, determinat de eliberarea României de sub dominația fascistă, Asociația continuă vechile și nobilele tradiții ale prieteniei româno-sovietice.

Vorbitorul a subliniat solidaritatea frățească, internaționalistă manifestată de proletariatul român în timpul Marii Revoluții Socialiste din Octombrie și apoi pentru apărarea primului stat socialist din lume. Odată cu crearea Partidului Comunist, care a îmbinat permanent dragostea fierbinte de țară, devotamentul nemărginit față de propriul popor cu internaționalismul proletar consecvent, acționînd fără încetare ca un detașament activ al mișcării revoluționare, democratice, progresiste mondiale, aceste nobile și rodnice tradiții au fost ridicate pe o nouă treaptă. În pofida condițiilor grele ale ilegalității, comuniștii români au desfășurat o vastă activitate propagandistică pentru popularizarea realizărilor dobîndite de popoarele sovietice, sub conducerea P.C.U.S., pentru stabilirea unor relații de colaborare și bună vecinătate cu Uniunea Sovietică.

Victoria insurecției armate naționale antifasciste și antiimperialiste din August 1944 a evidențiat deopotrivă justețea liniei generale a P.C.R. și eficiența acțiunilor sale practice. În luptele purtate pe frontul antifascist, prin jertfele comune date în crîncena încleștare cu dușmanul s-au întărit și cimentat prietenia dintre ostașii români și sovietici, alianța și colaborarea trainică dintre popoarele român și sovietic.

Vorbitorul s-a referit apoi pe larg la marile succese dobîndite de poporul nostru în cei 30 de ani care au trecut de la eliberare.

Marile izbînzi obținute în cursul celor trei decenii de viață liberă atestă elocvent justețea politicii marxist-leniniste a Partidului Comunist Român care aplică în mod creator principiile generale ale socialismului, adevărurile sale universal-valabile la condițiile concrete ale României. Tocmai de aceea, poporul nostru este hotărît să meargă neabătut înainte sub steagul partidului, îndeplinind cu însuflețire programul acestuia, convins de propria sa experiență, că el corespunde intereselor vitale ale întregii noastre națiuni socialiste.

Nu ne mai despart decît puține zile pînă la Congresul al XI-lea al partidului. Proiectul Programului P.C.R. ce urmează să fie dezbătut de Congres, ca și proiectul de Directive ale Congresului prefigurează de pe acum viitorul strălucit al patriei noastre, înarmează partidul și poporul cu un program clar de acțiune în vederea edificării celei mai înaintate și mai drepte societăți — societatea comunistă. În același timp, Programul definește linia generală a participării țării noastre la viața internațională, la lupta pentru transformarea pe baze noi a omenirii, pentru făurirea unei lumi mai echitabile, a unei lumi a păcii și colaborării între toate popoarele.

Deplina unanimitate cu care comuniștii, întregul nostru popor susțin propunerea ca tovarășul Nicolae Ceaușescu să fie reales în funcția de secretar general al partidului reflectă adeziunea profundă a întregii națiuni române la politica înțeleaptă a Partidului Comunist Român, coeziunea în jurul conducerii sale, încrederea deplină că programul mărețe ce i se înfățișează va deveni o realitate vie.

În continuarea cuvîntării sale, tovarășul Mihai Dalea a subliniat principiile politicii externe a partidului și statului nostru, politică ce contribuie în mod activ, alături de Uniunea Sovietică, de celelalte țări socialiste, la întărirea forței și influenței socialismului, la triumful cauzei păcii și progresului în întreaga lume.

În anii construcției socialiste, a spus apoi vorbitorul, prietenia și colaborarea cu Uniunea Sovietică au fost ridicate pe o treaptă superioară, devenind o constantă a politicii externe a României noi.

O înrîurire determinantă asupra dezvoltării legăturilor pe toate planurile dintre țările noastre exercită relațiile de solidaritate și colaborare tovărășească dintre Partidul Comunist Român și Partidul Comunist al Uniunii Sovietice, contactele directe dintre conducătorii de partid și de stat ai celor două țări și, în primul rînd, întîlnirile dintre tovarășul Nicolae Ceaușescu și tovarășul Leonid Ilici Brejnev. Prilejuind schimburi rodnice de opinii și de experiență în diferite domenii ale edificării noii orînduiri, aceste întîlniri și-au confirmat rolul lor constructiv în găsirea de noi căi în vederea extinderii colaborării reciproce, în întărirea solidarității internaționaliste dintre cele două partide, state și popoare.

În acest context al întăririi continue a relațiilor româno-sovietice, o contribuție importantă o aduc numeroasele instituții și organizații obștești care desfășoară o largă activitate menită să promoveze cunoașterea, stima și prețuirea reciprocă dintre cele două popoare. În această privință, un rol important revine și Asociației române pentru legăturile de prietenie cu U.R.S.S. De-a lungul celor trei decenii care au trecut de la înființarea sa, ARLUS-ul s-a bucurat, datorită grijii partidului și statului nostru, de condiții optime pentru desfășurarea acțiunilor sale și a beneficiat de aportul prețios al unui larg activ obștesc format din cetățeni de toate categoriile sociale, de toate profesiile și din toate compartimentele de activitate.

Militind, ca și pînă acum, pentru traducerea în viață a politicii Partidului Comunist Român, de prietenie cu Uniunea Sovietică, ARLUS-ul va acționa cu toată stăruința pentru a-și aduce contribuția la cultivarea sentimentelor de solidaritate frățească, de stimă și prețuire reciprocă dintre popoarele român și sovietic, la popularizarea cît mai largă a celor mai de seamă valori din patrimoniul spiritual și material al celor două popoare.

A luat apoi cuvîntul V. P. Usaciov, conducătorul delegației Asociației de prietenie sovieto-române.

În numele Prezidiului Uniunii asociațiilor sovietice de prietenie și relații culturale cu străinătatea și a conducerii centrale a Asociației de prietenie sovieto-române, vorbitorul a transmis sincere și calde felicitări cu prilejul celei de-a 30-a aniversări a Asociației române pentru legăturile de prietenie cu U.R.S.S., urări de noi succese în activitatea ARLUS.

Creată imediat după eliberarea țării de sub jugul fascist, din inițiativa Partidului Comunist Român, Asociația română pentru legăturile de prietenie cu U.R.S.S. — a spus V. P. Usaciov — a devenit expresia năzuințelor poporului român spre întărirea prieteniei cu Uniunea Sovietică. Ea a devenit continuatoare a Asociației „Amicii U.R.S.S.", a cărei a 40-a aniversare a fost sărbătorită de opinia publică din țările noastre în iulie a.c.

ARLUS nu numai că a continuat, dar a și dezvoltat cele mai bune tradiții ale asociației „Amicii U.R.S.S.". Fondatori ai Asociației române pentru legăturile de prietenie cu U.R.S.S., ca și ai Asociației „Amicii U.R.S.S." au fost comuniști, muncitori-revoluționari, oameni de știință și de cultură progresiști din București.

O activitate multilaterală pentru dezvoltarea și consolidarea prieteniei frățești și a strînsei colaborări dintre popoarele țărilor noastre, pentru popularizarea în rîndurile opiniei publice sovietice a realizărilor poporului român în construcția socialismului desfășoară, de asemenea, Asociația de prietenie sovieto-română. În decursul existenței sale, această asociație s-a transformat într-o puternică organizație de masă, reunind în rîndurile sale largi păturI de oameni ai muncii.

În acest an, Asociația de prietenie sovieto-română a acordat o importanță deosebită sărbătoririi a 30 de ani de la eliberarea României de sub jugul fascist. În țara noastră s-au desfășurat cu succes Zilele culturii românești. În multe orașe din Uniunea Sovietică unde există filiale ale Asociației de prietenie sovieto-română au avut loc seri ale prieteniei, s-au organizat adunări, conferințe, discuții, prezentări de filme, expoziții și alte manifestări în legătură cu această dată importantă din viața poporului român. Oamenii sovietici cunosc bine succesele României socialiste.

În continuare, vorbitorul s-a referit la politica pe care Uniunea Sovietică o promovează în viața internațională, la creșterea continuă a influenței și autorității țărilor socialiste în lupta pentru întărirea păcii și colaborării în întreaga lume.

Activitatea organizațiilor obștești — a spus apoi vorbitorul — contribuie la consolidarea unității și coeziunii țărilor socialiste. Acestui mare țel îi servește ARLUS-ul de 30 de ani. În această perioadă, asociația a adus o mare contribuție la dezvoltarea și consolidarea prieteniei și colaborării multilaterale dintre țările și popoarele noastre. Oamenii sovietici cunosc bine activitatea Asociației române pentru legăturile de prietenie cu U.R.S.S., salută cu căldură eforturile sale îndreptate spre consolidarea continuă a prieteniei și colaborării dintre Uniunea Sovietică și Republica Socialistă România.

În încheiere, vorbitorul a dat citire mesajului Prezidiului Asociațiilor sovietice de prietenie și relații culturale cu străinătatea și conducerii centrale a Asociației de prietenie sovieto-română.

Adunarea a luat sfîrșit cu un concert festiv, prezentat de o formație a orchestrei simfonice a Radioteleviziunii.

(Agerpres)

Conferirea unor înalte distincții

Prin decret al președintelui Republicii Socialiste România, Nicolae Ceaușescu, s-a conferit Ordinul „Tudor Vladimirescu" clasa I Asociației de prietenie sovieto-române (APSR), pentru contribuția adusă la dezvoltarea și întărirea colaborării româno-sovietice.

Agenția T.A.S.S. anunță că : **prin decret al Prezidiului Sovietului Suprem al U.R.S.S. a fost conferit ordinul „Prietenia Popoarelor" Asociației române pentru legăturile de prietenie cu Uniunea Sovietică (ARLUS), „pentru merite în întărirea și dezvoltarea prieteniei și colaborării între popoarele Republicii Socialiste România și Uniunii Sovietice".**

CRONICA U. T. C.

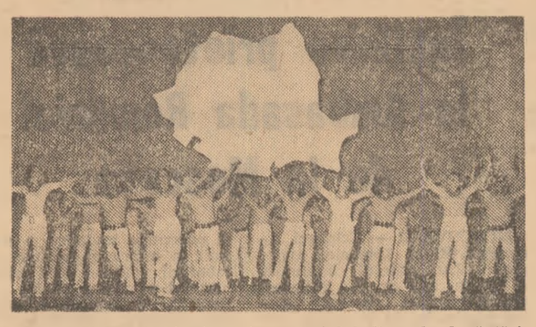

Ieri, delegația de tineret din R. P. Chineză care, la invitația C.C. al U.T.C., efectuează o vizită în țara noastră, a purtat convorbiri la Asociația de prietenie româno-chineză.

Seara, a avut loc o întîlnire prietenească a delegației cu reprezentanții tineretului din București. Cu acest prilej, au luat cuvîntul Kao Șu-lan, conducătoarea delegației tineretului chinez, și Radu Enache, secretar al C.C. al U.T.C. Vorbitorii, relevînd preocupările actuale ale tineretului din cele două țări, au dat expresie sentimentelor și legăturilor de strînsă colaborare care unesc tinerii din Republica Socialistă România și Republica Populară Chineză, în spiritul relațiilor prietenești dintre partidele, popoarele și țările noastre. În continuare, tineri artiști din Capitală au oferit oaspeților un program artistic.

A participat tovarășul Lu Ti-sin, însărcinatul cu afaceri a.i. al Ambasadei R. P. Chineze la București.

25 de ani de la înființarea Întreprinderii „Înfrățirea" - Oradea

Întreprinderea constructoare de mașini-unelte „Înfrățirea" din municipiul Oradea a aniversat 25 de ani de la înființarea sa.

În telegrama adresată Comitetului Central al Partidului Comunist Român, tovarășului NICOLAE CEAUȘESCU se scrie :

Aprecierile dumneavoastră, observațiile critice și indicațiile valoroase date cu ocazia vizitelor de lucru efectuate la întreprinderea noastră au constituit și constituie, pentru noi, un program concret de acțiune, un puternic imbold în îmbunătățirea și perfecționarea continuă a întregii noastre activități.

Manifestîndu-ne și cu această ocazie deplina noastră aderiune la documentele programatice ale Congresului al XI-lea al Partidului Comunist Român, documente de o inestimabilă valoare politică, teoretică și practică, la a căror elaborare v-ați adus o contribuție prețioasă, ne angajăm să facem totul pentru ridicarea patriei pe noi culmi de civilizație și progres. Susținem și noi, din toată inima, realegerea dumneavoastră în înalta funcție de secretar general al Partidului Comunist Român, spre binele și fericirea națiunii noastre socialiste.

Un sfert de veac de la apariția ziarului „Drumul socialismului"

Ziarul „Drumul socialismului", organ al Comitetului județean Hunedoara al P.C.R. și al Consiliului popular județean, a aniversat un sfert de veac de la apariție.

Participanții la adunarea consacrată acestui eveniment au adresat o **telegramă Comitetului Central al Partidului Comunist Român, tovarășului NICOLAE CEAUȘESCU**, în care se scrie :

Într-un asemenea moment înălțător, cînd facem bilanțul activității noastre de un sfert de veac, vă asigurăm, mult stimate tovarășe Nicolae Ceaușescu, de înaltul nostru devotament față de politica internă și externă a partidului și statului, că vom depune întreaga noastră capacitate, pasiune, pricepere și dăruire pe frontul cuvintului scris pentru înfăptuirea neclintită a Programului partidului, a hotărîrilor pe care le va adopta Congresul al XI-lea, spre binele patriei și progresul multilateral al națiunii noastre, spre întărirea păcii și colaborării internaționale, spre creșterea continuă a prestigiului politicii interne și externe a partidului și statului nostru.

AGENDA

SOSIRI

Luni a sosit în Capitală tovarășul Konstantin Katușev, secretar al C.C. al P.C.U.S., care, la invitația C.C. al P.C.R., efectuează o vizită de prietenie în țara noastră.

La sosire, pe aeroportul Otopeni, oaspetele a fost întîmpinat de tovarășul Ștefan Andrei, secretar al C.C. al P.C.R., de activiști de partid.

Au fost prezenți V. I. Drozdenko, ambasadorul Uniunii Sovietice la București și membri ai ambasadei.

★

La invitația Consiliului Central al U.G.S.R., luni după-amiază, a sosit la București o delegație a Federației Generale a Sindicatelor Muncitorilor din Republica Arabă Siriană, condusă de Mahmoud Hadid, președintele federației.

COCTEIL

Cu prilejul Zilelor culturii sovietice, ambasadorul U.R.S.S. la București, V. I. Drozdenko, a oferit, luni la amiază, un cocteil în saloanele ambasadei.

ACORD

La București, a fost semnat, în cursul după-amiezii de luni, Acordul de navigație maritimă între Guvernul Republicii Socialiste România și Guvernul Republicii Franceze.

DECRET

Prin decret prezidențial tovarășul Gheorghe Năstase a fost eliberat din funcția de director general al Radioteleviziunii Române.

Prin același decret în funcția de director general al Radioteleviziunii Române a fost numit tovarășul Vasile Potop.

VIZITĂ

Delegația economică guvernamentală mexicană, condusă de Hugo Cervantes Del Rio, ministrul Președinției Republicii, își continuă vizita oficială în România.

Ministrul mexican a avut o întrevedere de lucru cu Mihail Florescu, ministrul industriei chimice, și a vizitat unele obiective economice și culturale din București, Ploiești și Brașov.

tv

PROGRAMUL I

8,30 Curs de limba germană. 9,00 Telеșcoală. 10,00 Curs de limba franceză. 10,30 Tinerii muzicieni întîmpină Congresul partidului. Aspecte de la concertul omagial susținut de elevii Liceului „George Enescu" din București. 10,45 Film artistic : „Parașutiștii" — o producție a Studioului cinematografic București. 12,20 Telex. 16,00 Curs de limba rusă. 16,30—17,00 Curs de limba engleză. 17,30 Telex. 17,35 Lecții TV pentru lucrătorii din agricultură. 18,15 Toamna muzicală clujeană. Ediția a IX-a a Festivalului „Toamna muzicală clujeană". 18,50 Legile țării — legile noastre. Legea retribuirii după cantitatea și calitatea muncii. 19,00 Eroi îndrăgiți de copii : Năzdrăvanul Dennis. 19,25 1001 de seri. 19,30 Telejurnal. România socialistă în fața viitorului comunist. 20,00 Revista economică TV. 20,30 Teatru TV. Luna creației originale românești. Ciclul „Oameni ai zilelor noastre". Premieră pe țară. „Oameni fără adresă" de Mihai Dușescu. 21,15 Oaspeți ai scenelor românești. Ansamblul Academic de Stat de dansuri populare din U.R.S.S. Conducerea artistică Igor Moiseev. 22,10 24 de ore.

PROGRAMUL II

20,00 „Aeroportul" — documentar TV de Nicolae Holban. 20,20 Studioul șlagărelor. 20,50 Film artistic : „Misiunea sublocotenentului Sipoș" — producție a studiourilor din R. P. Ungară. Regia : Tamas Tejér. Premieră TV. 22,20 Din cîte flori aduse toamna. Muzică ușoară cu formația Remus Teodorescu.

SPORT • SPORT

Palatul sporturilor și culturii din Capitală va găzdui vineri, 15 noiembrie, un veritabil festival handbalistic, avînd ca punct de mare atracție întîlnirea dintre selecționatele masculine ale României și R.F. Germania. Handbaliștii români, tripli campioni mondiali, vor reapare, astfel, după multă vreme, în fața publicului bucureștean, și în compania uneia dintre cele mai valoroase formații din lume. Meciul va începe la ora 20,00 și va fi precedat de alte două întîlniri : selecționata universitară — lotul de tineret (masculin) și selecționata diviziona A — selecționata diviziona secundă (feminin). Biletele pentru acest program sportiv vor fi puse în vînzare începînd de miercuri la C.N.E.F.S. (str. Vasile Conta, 16), Agenția C.C.A. (Bulevardul Gheorghe Gheorghiu-Dej), la casele Palatului sporturilor și culturii.

• S-a încheiat a 25-a ediție a tradiționalului turneu internațional de handbal de la Bratislava la care, în acest an, au participat formații masculine și feminine din România, R. D. Germană, Ungaria și Cehoslovacia.

Competiția feminină a fost cîștigată de echipa Start Bratislava, urmată de Universitatea Timișoara, Inter Bratislava, B.V.S.C. Budapesta și Plastika Nitra. În ultimele două meciuri susținute, handbalistele de la Universitatea Timișoara au învins cu 18—10 (9—5) pe Inter Bratislava și au pierdut cu 15—18 (6—10) în fața formației Start.

SERIALUL „SCÎNTEII TINERETULUI" • SERIALUL „SCÎNTEII TINERETULUI" • SERIALUL „SCÎNTEII TINERETULUI"

Bostonul, orașul în care am jucat pentru echipa „The Boston Lobsters", adică „Racii din Boston" (sper să nu faceți aluzii răutăcioase) este un mare centru universitar. Și, ca pretutindeni în S.U.A., un centru universitar este și un centru sportiv. La Boston există o celebră echipă de hochei pe gheață, „Boston Bruins" care a cîștigat de șapte ori campionatul mondial de hochei profesionist, în ultimii 10 ani. Bănuiesc că ați auzit de un jucător de hochei numit Esposito, considerat ca fiind cel mai mare hocheist al lumii. Ei bine, fostul hocheist Ion Țiriac a avut prilejul să-l urmărească și să-l admire pe acest jucător fără egal. Să mai amintesc că la Boston Bruins joacă și un canadian de aceeași valoare — Bobby Orr.

Pentru că am ajuns la hochei și pentru că — în acest domeniu — nu sînt chiar un diletant, aș vrea să fac un scurt comentariu de circumstanță pentru a răspunde la o întrebare care mi s-a pus cu insistență : ce diferență valorică există între hocheiul profesionist american sau canadian și cel sovietic ? În general, circulă părerea că întîlnirile dintre cei mai buni hocheiști ai Lumii noi și cei mai valoroși hocheiști ai Europei nu sînt întotdeauna edificatoare, deoarece canadienii și americanii nu ar alinia tot ce au mai bun.

După părerea mea, o separație valorică e greu de făcut. Diferența în favoarea unei echipe sau a alteia este foarte relativă. Americanii și canadienii au individualități ieșite din comun, fără să atingă, însă, înaltul nivel colectiv al echipelor sovietice. Iar dacă mai punem la socoteală și faptul că diferența de regulament este foarte mare, vă dați seama că elementele imponderabile sînt prea marcante pentru a găsi o soluție în departajarea valorilor. Eu rămîn la părerea că americanii și canadienii formează echipe de mare spectacol, cu mulți virtuoși în aceste ansambluri, de „stele" dar că orice încercare de închegare a individualităților este în general sortită eșecului, ca să nu mai pun la socoteală faptul că nu e nici măcar urmărită. În schimb, echipele sovietice sînt adevărate mecanisme tehnico-tactice, care reușesc să contracareze prin joc colectiv pînă și jucători de vis ca Esposito și Bobby Orr.

Dar să revenim la Boston. În acest oraș, sportul e în mare cinste. Am fost deseori pe terenurile de sport universitare. Aș putea spune că la Boston un student — indiferent de facultate — dacă nu știe să alerge corect, ca un atlet adevărat, sau să arunce o minge cu o anume îndemînare, trece — în rîndul tuturor colegilor săi — drept un infirm. Fac această afirmație fără nici un pic de exagerare.

Hocheiul nu este singurul sport predominant la Boston, în ciuda succeselor. Baschetul are, de asemenea, o popularitate imensă. De altfel, cel mai bun baschetbalist american din ultimii ani, Havlicek, joacă la Boston. Cu asemenea vedete și cu un asemenea entuziasm pentru sport nu e de mirare că sportivii de frunte sînt marile vedete ale orașului.

Rămăsesem data trecută, în desișul parantezelor, la prezența lui The Boston Lobsters *în campionatul W.T.T., adică la campionatul orașelor. Spuneam că noi, „racii," nu am avut valori deosebite în echipă. Totuși, în turul campionatului, echipa noastră se afla bine plasată, figurînd în primele opt locuri, adică într-o poziție care i-ar fi permis să participe la turneul final. Din păcate, odată cu reluarea jocurilor, după lunga „întrerupere europeană" cauzată de desfășurarea marilor turnee de la Paris, Roma și Londra, echipa noastră a pierdut ritmul. Așa se face că, după ce ne aflam — în clasamentul turului — pe locul 7, cu un punctaj foarte bun, 14—8, am reușit să totalizăm în retur doar punctajul 7—15. În final, scorul general (21—23) ne-a situat pe locul 9, la un singur punct de ultima calificată pentru turneul final.*

Succesul W.T.T. ridică problema inițiativei în tenis, și nu numai în tenis. Promotorii tenisului au simțit, pe undeva, că acest joc cu reguli seculare și cu o atmosferă seculară poate fi amenințat de monotonie. Regulamentul trepidant al W.T.T.-ului a schimbat radical atmosfera din sală. La jocurile inter-orașe, în care pasiunile freamătă mai puternic, am constatat cu surprindere că galeria se apropie, prin temperament, de galeria fotbalistică din țara noastră. Această declanșare se datorează în primul rînd regulamentului, care a făcut din desfășurarea unui meci un lucru mult mai simplu, și direct, fără așteptări. Meciurile scurte ale W.T.T.-ului sînt foarte iubite. Publicul capătă răspunsuri rapide. El nu mai trebuie să aștepte un „trei din cinci". În aceste meciuri, în care victoria se obține după un singur set, și acela cu tie-break, speranțele și decepțiile se succed foarte repede, trezind la viață întreaga tribună. Prin intermediul W.T.T.-ului, tenisul a devenit un sport de explozie, care a exclus studiile pe care și le permit adversarii în competiția clasică, eliminînd, totodată, „temporizările" fatale în desfășurarea unei partide care durează trei sau chiar patru ore.

Ca să încheie cu „The Boston Lobsters" am să mă refer la un caz neobișnuit, provocat tot de competiția W.T.T. Este vorba de faimoasa acțiune în justiție pe care Jim Connors o intentat-o împotriva promotorului Jack Krammer. Acesta din urmă, fiind — în același timp — membru al Asociației jucătorilor și un factor de răspundere în „Marele Premiu F.I.L.T.", i-a retras lui Jim Connors dreptul de a participa la turneul Roland Garros, considerînd că participarea la acest turneu este incompatibilă cu W.T.T.-ul. După cum vă amintiți, Connors a fost nevoit să forfaiteze Roland Gorros-ul, deși ajunsese la Paris. Privat de acest drept, Connors a ratat marele șlem al anului 1974. După cum vă aduceți aminte, tînărul jucător american a cîștigat — în cursul anului 1974 — „Turneul australian", Wimbledon-ul și Forest-Hills-ul. Dacă acest triplu succes ar fi fost însoțit și de victoria în turneul de la Roland Garros, Jim Connors ar fi fost deținătorul marelui șlem, succedîndu-i lui Laver în această performanță extraordinară în viața unui tenisman. Prin pierderea marelui șlem, Jim Connors a ratat posibilitatea de a primi substanțialul premiu acordat pentru această performanță. Acesta a fost motivul intentării acțiunii împotriva lui Jack Krammer. Acțiunea se bazează pe o lege anti-trust, Jack Krammer fiind acuzat de Jim Connors în acest sens. Cît privește daunele cerute de Jim Connors — un milion de dolari — ele sînt „argumentate" pe larg de ambițiosul jucător american, care invocă „marele prejudiciu pe care Jack Krammer l-a adus cotei mele de popularitate și de reclamă." Jim Connors susține, și poate pe bună dreptate, „că ratarea cîștigării marelui șlem îl privează de un succes de presă care l-ar fi menținut în vîrful piramidei cîțiva ani la rînd".

După cum vedeți, tînărul jucător american știe să fie aprig nu numai pe terenul de joc. Mă veți întreba : ar fi fost posibil ca Jim Connors să cîștige și Roland Garros-ul ? În ciuda admirației pe care o am pentru jucătorul Jim Connors, căruia i-am prezis un mare viitor în tenis, cu ani în urmă — lucru consemnat și în serialul nostru anterior — cred că Jim nu ar fi cîștigat Roland Garros-ul, deoarece zgura este terenul pe care el se simte incomodat în cel mai înalt grad. Indiferent de această părere, pe care sînt sigur că tînărul Jim o împărtășește, el a știut să se bată cu Jack Krammer. Deocamdată, cazul nu a primit o sentință definitivă. Treburile sînt destul de complicate, ambele părți putînd invoca o mulțime de excepții procedurale. Probabil, însă, că indiferent de soluție, Jim Connors va recupera, chiar dacă nu va cîștiga procesul, o bună parte din „cota de reclamă" pe care a pierdut-o, așa cum susține, prin intervenția abuzivă a lui Jack Krammer.

(VA URMA)

CU PRILEJUL ANIVERSĂRII CREĂRII A.R.L.U.S.

Întîlnire prietenească la Ambasada României de la Moscova

MOSCOVA 11 — Trimisul Agerpres, Mihai Chebeleu, transmite: Cu prilejul împlinirii a 30 de ani de la înființarea Asociației române pentru legăturile de prietenie cu U.R.S.S., la Ambasada Republicii Socialiste România din Moscova a avut loc, la 11 noiembrie, o întîlnire prietenească. Au participat V. D. Șașin, ministrul industriei petrolului al U.R.S.S., prim-vicepreședinte al conducerii centrale a Asociației de prietenie sovieto-române, G. A. Kiseliov, adjunct de șef de secție la C.C. al P.C.U.S., generalul de armată A. A. Epișev, șeful Direcției politice superioare a armatei sovietice și flotei maritime militare, G. G. Sotnikov, adjunct al ministrului construcțiilor de mașini grele, energetice și de transport al U.R.S.S., funcționari superiori ai M.A.E. al U.R.S.S., oameni de artă și cultură, reprezentanți ai conducerii centrale și ai unor filiale ale A.P.S.R., conducători de mari întreprinderi, ziariști.

Oaspeților le-au fost prezentate filme documentare românești.

Ambasadorul Republicii Socialiste România în Uniunea Sovietică, Gheorghe Badrus, a arătat că, în spiritul politicii internaționaliste a Partidului Comunist Român, cu vechi și bogate tradiții, ARLUS a desfășurat, de-a lungul celor trei decenii de existență, sub conducerea nemijlocită a P.C.R., o bogată și rodnică activitate pusă în slujba apropierii, colaborării și solidarității dintre poporul român și popoarele sovietice, a contribuit la întărirea continuă a colaborării politice, economice și cultural-științifice dintre cele două țări și popoare. El a relevat, totodată, atmosfera de entuziasm cu care oamenii muncii din România întîmpină apropiatul Congres, al XI-lea, al Partidului Comunist Român.

În alocuțiunea sa, Valentin Șașin a relevat rodnica activitate a ARLUS-ului, care, ducînd mai departe, în noile condiții istorice, tradițiile activității desfășurate sub conducerea P.C.R., pentru întărirea prieteniei dintre poporul român și popoarele sovietice, își aduce o prețioasă contribuție la continua dezvoltare și adîncire a prieteniei și colaborării multilaterale dintre România și Uniunea Sovietică.

Întîlnirea s-a desfășurat într-o atmosferă caldă, prietenească.

TINERETUL LUMII

● NOI ȘCOLI ÎN ZONELE ELIBERATE DIN VIETNAMUL DE SUD

Autoritățile locale din provinciile eliberate ale Vietnamului de sud depun o vie activitate de lichidare a analfabetismului. Astfel, în regiunea eliberată a provinciei Quang Nai, în vederea anului școlar 1974—1975, au fost deschise noi școli care cuprind în prezent 10 000 de elevi. În comparație cu anul trecut, numărul copiilor cuprinși în școlile din regiunile eliberate ale provinciei Quang Nai a crescut de 2,5 ori. În provincia Mitho au fost înființate școli-internat finanțate de comitetele revoluționare. În provincia Contum, direcția de învățămînt a anunțat că, la 1 octombrie 1974, în 212 din cele 315 comune eliberate a fost lichidat analfabetismul.

● TENSIUNE ÎN AMFITEATRE LA MONTEVIDEO

Facultatea de Medicină de la Universitatea din Montevideo și-a suspendat cursurile, în urma refuzului unui mare număr de profesori de a semna așa-numita foaie democratică impusă de către guvern.

După cum anunță agențiile de presă, autoritățile uruguayene au cerut tuturor cadrelor didactice să semneze o declarație în care să promită adeziunea „fără rezerve și condiții" la actualul regim, precizînd că „nu aparțin sau aparținut vreunei organizații politice dizolvate".

Cererea guvernului a atras un val de proteste și demisii, în special în cercurile universitare uruguayene, peste 50 de profesori și asistenți de la Facultatea de Medicină din Montevideo renunțînd la funcțiile lor.

Începînd din iunie 1973, activitatea politică a fost interzisă în Uruguay, iar partidele de stînga trecute în ilegalitate.

Criza politică de la Ankara

Președintele Turciei, Fahri Korutürk, i-a convocat, luni, pe liderii partidelor politice pentru a căuta, în comun, o soluție care să pună capăt crizei de guvern ce durează de 57 de zile. Convorbirile au durat trei ore. „Cred că în cursul întrevederii cu președintele țării s-a făcut un pas înainte", a declarat premierul demisionar Bülent Ecevit, liderul Partidului Republican al Poporului, component al fostei coaliții guvernamentale. „Ferruh Bozbeyli, președintele Partidului Democratic a făcut la această întrunire unele propuneri concrete, care vor putea ajuta la soluționarea crizei guvernamentale", a apreciat Ecevit, care după cum se știe a renunțat săptămîna trecută la misiunea încredințată de șeful statului, de a constitui viitorul guvern, datorită dificultăților întîmpinate din partea altor partide în ce privește participarea la o eventuală coaliție.

● PREMIERUL statului Trinidad-Tobago, Eric Williams, și-a încheiat vizita oficială întreprinsă în R.P. Chineză, în cursul căreia a fost primit de către președintele Mao Tzedun și a avut convorbiri cu premierul Ciu En-lai și alte oficialități din țara-gazdă referitoare la dezvoltarea relațiilor bilaterale și alte probleme de interes comun, transmite agenția China Nouă.

Comunicatul comun dat publicității la Pekin relevă dorința celor două țări de a dezvolta și diversifica raporturile economice și de cooperare în domeniile științific, tehnologic și cultural, în mod special în sectorul agriculturii.

Totodată, în scopul promovării relațiilor comerciale între R.P. Chineză și Trinidad-Tobago se va proceda la schimburi reciproce de misiuni economice, expoziții industriale și alte forme de extindere a legăturilor de acest fel.

R.F.G. — Numărul șomerilor a atins nivelul cel mai ridicat din ultimul deceniu. La oficiile de plasare, cozile nu mai sînt ceva neobișnuit.

REMANIEREA CABINETULUI JAPONEZ

Primul ministru japonez, Kakuei Tanaka, a procedat, luni, la o remaniere a guvernului, numind 13 noi miniștri dintre cei 21 de membri ai cabinetului.

Noua echipă ministerială — a treia prezidată de Tanaka — a fost constituită la două ore după anunțarea demisiei în bloc a membrilor guvernului. Între personalitățile care și-au păstrat funcțiile în guvern se află Toshio Kimura, ministrul afacerilor externe, Masayoshi Ohira, ministrul de finanțe, și Yasuhiro Nakasone, ministrul comerțului internațional și industriei.

Între miniștrii nou-numiți se află Hajime Fukuda, care deține portofoliul afacerilor externe, și Seigo Okuno, ministrul justiției.

Într-o conferință de presă, ținută înaintea formării noului cabinet, după ce a subliniat că nu intenționează să demisioneze, Tanaka a declarat că remanierea echipei ministeriale era necesară pentru a permite rezolvarea, în cît mai bune condițiuni, a unor probleme între care figurează și vizita în Japonia a președintelui Statelor Unite, Gerald Ford, care urmează să aibă loc între 18 și 22 noiembrie.

Potrivit observatorilor politici, între problemele cu care este confruntat Tanaka în momentul de față este și aceea de a se menține ca președinte al Partidului Liberal-Democrat pînă la alegerile pentru această funcție, care vor avea loc în iulie, anul viitor. În acest scop, el a numit pe fostul șef al Secretariatului guvernului, Susumu Nikaido în funcția de secretar general al P.L.D., în locul lui Tomisaburo Hashimoto, iar pe Sadanori Yamanaka, fost director general al Agenției naționale de autoapărare, în funcția de președinte al Consiliului afacerilor politice al P.L.D.

● LUNI dimineața, la Palatul Westminster a avut loc primirea de către președintele Camerei Comunelor, Selwyn Lloyd, a tovarășei Maria Groza, vicepreședintă a Marii Adunări Naționale. Au fost discutate cu acest prilej probleme privind dezvoltarea relațiilor dintre parlamentele celor două țări, precum și contribuția pe care o pot aduce parlamentele și parlamentarii la instaurarea unui climat de pace.

de toate

● REAPARE YETI? La 5 noiembrie, membrii unei expediții poloneze angajate în escaladarea vîrfului Lhotse (8 507 metri), aflat la est de Everest, au descoperit în cursul ascensiunii, urme ale lui Yeti, celebrul „om al zăpezilor". Lungi de aproximativ 35 centimetri și de forma unei copite de cal, amprentele, filmate de membrii expediției, aparțin în mod cert unei ființe bipede. Ultima apariție a lui Yeti fusese semnalată la jumătatea lunii iulie, cînd a ucis cinci yaci păziți de o păstoriță nepaleză de 17 ani ● SĂLVAȚI DELFINII! În ultima vreme a fost lansată sub acest apel o întreagă campanie de ocrotire a inteligentului mamifer marin. Se mai petrec însă și accidente. Astfel, în urmă cu cîteva zile, în timpul nopții, a fost găsit pe Coasta de Azur un pui de delfin rănit mortal de două gloanțe. Se pare că micul delfin a servit drept țintă unui navigator nocturn. ● UN AVENTURIER s-a autoproclamat „prinț" al unui grup de insulițe din apropierea coastelor filipineze. Insolitul prinț — alias Thomas Cloma — instaurase în micul arhipelag un veritabil stat, cu guvern, drapel și timbre poștale proprii, motivînd că el ar fi fost, prin 1950 — descoperitorul insulițelor... ● COVENT GARDEN A MURIT, TRAIASCA COVENT GARDEN! Nu, nu este nimic paradoxal în această „lozincă". Celebra piață londoneză, ca și vestitele Hale pariziene, va trebui să fie mutată din centrul orașului într-un cartier de pe celălalt mal al Tamisei, în clădirile ultramoderne din beton și sticlă ale „noii Covent Garden". Operațiunile de transport și construirea noii piețe vor costa în jur de 40 milioane de lire sterline. Despre noua piață se spune că va fi cea mai modernă din lume. Din vechea Covent Garden va rămîne un singur pavilion ce va fi restaurat. ● UN TIGRU SCAPAT DIN CUȘCA, aparținînd Circului Knie, a atacat duminică o fetiță de opt ani, la Altdorf, în Elveția centrală. Accidentul s-a produs în momentul în care animalele erau hrănite. Fetița unui funcționar de la circ a virit printre gratiile cușii o bucată de carne înfiptă într-un dispozitiv special. Tigrii, întărîtați, s-au precipitat și sub greutatea lor ușa cușii a cedat. Din nefericire tragicul deznodămînt n-a putut fi oprit.

PE SCURT ● PE SCURT ● PE SCURT ● PE SCURT ● PE SCURT

● PREȘEDINTELE interimar al Ciprului, Glafkos Clerides, și vicepreședintele Rauf Denktaș, liderul ciprioților turci, au căzut de acord, luni, ca celor 1 610 ciprioți greci deținuți în nordul insulei să li se permită să se deplasege în zona din sudul insulei, locuită de comunitatea cipriotă greacă. Întîlnirea dintre cei doi lideri a avut loc la hotelul Ledra din Nicosia.

S-a realizat, astfel, un progres considerabil, se arată în declarația dată publicității după întrevedere, în ceea ce privește problemele umanitare, inclusiv aceea a persoanelor dispărute. Din rîndul ciprioților greci sînt declarate dispărute peste 3 000 de persoane, iar dintre ciprioții turci cîteva sute, din satele din sudul insulei.

● LUÎND cuvîntul în cadrul Conferinței naționale a populației, care are loc la Lakhnau (capitala statului Uttar Pradesh), ministrul sănătății al Indiei, Karan Singh, a relevat că populația țării a crescut, de la 260 milioane în anul 1931, la 600 milioane în prezent. El a subliniat necesitatea creșterii producției agricole și industriale în vederea lichidării penuriei de alimente și de mărfuri de primă necesitate.

● RESURSELE NATURALE ȘI INDEPENDENȚA

Instaurarea proprietății de stat și a controlului acestuia asupra resurselor naturale joacă un rol deosebit de important în actuala bătălie pentru independență și eliberare, întrucît aceasta este strîns legată de cea a suveranității și a bunăstării popoarelor, — a declarat ministrul argentinian al resurselor naturale, Yolavda Ortiz. El a subliniat că toate problemele privind bogățiile naturale ale unei țări sînt indisolubil legate de suveranitatea politică și independența economică a țărilor aparținînd așa-numitei lumi a treia.

În prezent, problema resurselor naturale a depășit limitele economiei și a devenit o chestiune cu caracter politic și de apărare națională, a spus ministrul argentinian.

● STAȚIA automată sovietică „Luna-22" plasată pe o orbită circumselenară la 2 iunie 1974, își continuă misiunea. La 11 noiembrie, ora 18,00 (ora Moscovei), stația efectuase 1 778 rotații în jurul Lunii.

În conformitate cu cerințele programului științific de zbor, luni a fost efectuată o corecție a traiectoriei stației. În prezent, „Luna-22" evoluează pe o orbită eliptică, avînd distanța maximă (apoluna) la 1 437 kilometri de suprafața Selenei, iar distanța minimă (periluna) la 171 kilometri. Înclinația orbitei față de ecuatorul lunar este de 19 grade și 33 minute, iar perioada de rotație de 3 ore și 12 minute.

Sistemele de bord ale stației, relatează agenția TASS, funcționează normal. Centrele de urmărire a zborului prelucrează datele recepționate cu privire la suprafața Lunii și a spațiului extraselenar.

Reuniunea de la Quito

Ridicarea sancțiunilor impuse împotriva Cubei de O.S.A. — o cerință în acord cu contextul politic mondial

La Quito continuă dezbaterile generale ale reuniunii miniștrilor de externe ai țărilor membre ale Organizației Statelor Americane (O.S.A.) asupra unicului punct înscris pe agenda de zi — ridicarea sancțiunilor politico-diplomatice și economico-comerciale impuse împotriva Cubei de către O.S.A.

Luînd cuvîntul, ministrul peruan al relațiilor externe, Miguel Angel de la Flor Valle, a insistat asupra „necesității de a se pune capăt încercărilor de izolare a Cubei" și „deschiderii în mod definitiv a comunicațiilor între toate popoarele din regiune, pentru restabilirea unității latino-americane". „Sancțiunile, a spus el, constituie o rămășiță a „războiului rece". Este o contradicție între situația în care se află un popor latino-american, prezent în aproape toate organismele internaționale, dar absent din organismele noastre regionale. Cei prezenți la reuniune trebuie să aibă conștiința clară că trebuie să decidă dacă în regiunea noastră urmează să domnească principiile care consacră respectul egalității între popoare și neintervenția.

Ministrul de externe interimar al Argentinei, Antonio Benitez, a arătat că țara sa a reluat relațiile cu Cuba ca urmare a exercitării dreptului său suveran de a menține relații cu toate țările lumii. „O soluție pozitivă a problemei pentru care s-a convocat reuniunea poate însemna terminarea unei etape și deschiderea alteia noi, în vreme ce menținerea sancțiunilor constituie nu numai un motiv al unei reale perturbații pe continent, ci și o situare a Americii într-o poziție discordantă cu restul lumii. Ideologiile nu trebuie să constituie granițe de netrecut pentru realizarea înțelegerii, imperativ al epocii prezente" — a afirmat el.

Pentru ridicarea sancțiunilor s-a declarat și ministrul de externe al Salvadorului, Mauricio Borgonoco Pohl, relevînd că „era infruntărilor a cedat pasul, în sens pozitiv, erei de cooperare și înțelegere".

Delegatul special al statului Trinidad-Tobago, Victor McIntyre, a declarat că țara sa s-a opus întotdeauna aplicării de sancțiuni împotriva Cubei, motiv pentru care guvernul său consideră necesară ridicarea imediată a acestora.

Afirmînd că guvernul țării sale consideră inconvenabil pentru sistemul interamerican și inechitabil pentru poporul Cubei prelungirea valabilității măsurilor de boicot și izolare împotriva acestei țări, care durează de mai bine de zece ani, ministrul relațiilor externe al Republicii Costa Rica, Gonzalo Facio, unul din inițiatorii acțiunilor care au premers actuala reuniune, a criticat pe cei care consideră intolerabilă existența unei ideologii opuse celei proprii. „Coexistența pașnică ce se consolidează în lume nu înseamnă și eliminarea deosebirilor ideologice" a spus el.

În cuvîntul său, ministrul relațiilor externe ale Columbiei, Indalecio Lievano Aguirre, a reafirmat hotărîrea guvernului țării sale de a vota în favoarea ridicării sancțiunilor împotriva Cubei, hotărîre determinată de schimbările profunde produse în contextul politic mondial care „invită la rectificări".

Reamintind că guvernul său nu a rupt niciodată relațiile cu Cuba, ministrul de externe mexican, Emilio Rabasa, a declarat că delegația țării sale va vota pentru ridicarea sancțiunilor, pentru că a menține izolarea Cubei înseamnă perpetuarea divizării statelor latino-americane, menținerea unor măsuri coercitive care, în ultimă instanță, au atentat la suveranitatea statelor membre ale organizației.

Lucrările reuniunii de la Quito urmează să se încheie marți, 12 noiembrie.

Portugalia la ora garoafei roșii (2)

GRANDOLA, VILA MORENA

Însemnări de POP SIMION

Sînt două seri care nu pot fi uitate: una m-a găsit în punctul cel mai înalt al capitalei, la castelul São Jorge, ca invitat al primarului, iar a doua în vechiul cartier Alfama, un soi de Montmartre al Lisabonei, fiind invitatul mulțimii la o serbare populară. Cît timp va stărui în memoria mea cuvîntul Lisabona, elegant și sonor ca o cantilenă, nu va pieri nici imaginea celor două seri, devenite silabe între silabele numelui acestui oraș.

E o zi de octombrie, luni, pe înserat; flutură o briză răcoroasă deasupra orașului, în timp ce umbrele mov se furișează de-a lungul străzilor galben-portocalii, invadîndu-le treptat. E ora cînd e bine să urci la castelul São Jorge, mirificul dromader al Lisabonei, de pe a cărui cocoașă vezi orașul ca în palmă. Îi văd mai întîi pe primar, un ins scund, bine legat, cu alură de docher, care ne primește cu simplitate, deschis, fără prea mult protocol: întinzîndu-i dreapta, mi-o strînge cu ambele mîini, bărbătește, ca în port (o fi provenind din docuri?) mă bate pe umăr, de parcă ne-am cunoaște de cînd lumea. Îi place să fie amfitrionul ziariștilor și scriitorilor de turism veniți din trei continente, aflați în capitala Portugaliei cu ocazia celui de-al 19-lea Congres F.I.J.E.T. și Adunarea Generală a respectivei Federații. Îi place acest rol poate și pentru că e întîia reuniune internațională de anvergură după evenimentele de la 25 aprilie, care au imprimat un curs revoluționar vieții portugheze.

Ies în noapte și în briza oceanică, undeva pe parapetul cetății, între niște tunuri-mastodonți, care dorm acolo de secole, avînd alături ghiulelele de fontă, tocite de încălțările vizitatorilor. E un promontoriu care stăpînește indiscutabil orașul, proteguitor și rapace: are acest drept suveran, deoarece existența acestui fort este atestată istoric încă înaintea întemeierii statului portughez. Abia acum îmi dau seama de distanțe, simetrii, raporturi, așezarea în spațiu și poziția de catarg pe care o deține fortul în geometria orașului. Un catarg de corabie feniciană, cum va fi fost a lui Ulysse, grecul, care — susține legenda — a întemeiat Lisabona. Carevasăzică, aici e matricea, e geneza, e plămada, e stîlpul de istorie al orașului și al țării. Simt sub tălpi soliditatea statuară a cocoașei de granit, asemeni navigatorului care a pus piciorul pe un capăt de continent, de unde scrutează uscatul și adîncul necunoscutul mărilor. Sînt „paznic de far", cum ar zice Bogza.

Uite podul de peste golful Tejo, arc de oțel care leagă capitala de peninsula Setubal și arterele rutiere cu direcția sud, care duc în provinciile Alentejo și Algavre sau către Spania. E cel mai mare pod suspendat din Europa, lung de aproape 1 200 metri, al treilea din lume: e mai spectaculos și mai vestit sub raport tehnic decît faimosul Golden Bridge din San Francisco, cu a cărui linie se aseamănă, dealtminteri. Nu-i mai zice Podul Salazar, ca pînă mai adineaori, îi zice Podul 25 Aprilie, nume din numele revoluției însăși. Zăresc apoi Avenida da Liberdade (bulevardul Libertății), Champs Elysee-ul Lisabonei, avînd în mijloc Statuia Independenței, feeric luminată, înconjurată de drapelele de stat a 23 de țări, care participă la Congresul F.I.J.E.T.: pentru a omagia în acest mod evenimentul, gazdele au perforat jur împrejur coaja de bitum a pieței, implantînd peste noapte acele pavilioane ale solidarității și colaborării pașnice. Mai disting prin noaptea violetă, ca de turnesol, Turnul Belém, capodoperă a epocii manueline, cu decorațiuni marinărești, tipice pentru anii de glorie ai conchistadoratului portughez. Catedrala și Mănăstirea Jeronimilor, piese ale medievalismului și renașterii, în care citim tranziția cîtorva stiluri, de la roman la gotic, conjugate cu efluorescentele celui manuelin. În sfîrșit, Muzeul Gulbenkian, cu vestitele sale colecții din arta Egiptului antic, a Orientului islamic și a Extremului Orient; sălile Fundației cu același nume găzduiesc și congresul nostru.

Vechiul cartier Alfama.

Bat curenți reci pe promontoriul São Jorge, e răzvrătit Atlanticul, vintoasa e gata să rupă haina de pe om. Mă vir la căldurică, în catacombele castelului, unde are loc recepția „à la americaine", cu toate bucatele așternute pe o masă kilometrică, de unde se înfruptă fiecare la libera inspirație (va fi și un moment cînd voi povesti despre culinaria portugheză). „România este o țară care ne interesează în bună măsură, vrem să avem contacte intense cu ea" — îmi spune primarul cu prietenie. Îl întreb, la rîndu-mi: „Originea latină comună invită la aceasta?" Amfitrionul răspunde prompt: „Nu numai și nu neapărat. Prestigiul României și rolul acestei țări în lumea de azi", frază cu care pun punct uneia dintre seri pe care am vrut s-o relev: seara Lisabonei văzută de pe São Jorge și a primarului cu alură de docher.

A doua seară a fost a mulțimii exuberante și s-a consumat în freneticul cartier Alfama, la o serbare populară. Peisajul e de Sicilia (unde n-am fost dar unde trebuie să fie așa cum am auzit că este). Străzile sînt înguste, evoluînd în zig-zag, cînd suind, cînd coborînd, cu hrube peste hrube și îngrămădiri de căsulii, cu case-fagure și cotloane la tot pasul, univers comparabil cu cel din Montmartre-ul parizian ori, mai degrabă, cu seducătorul cartier Plaka din bătrîna Atenă. E aici mult comerț de tarabă, foarte colorat, copii desculți, mițe grase, miros de prăjeală, jeturi de apă pentru a spăla de zeci de ori gunoaiele stradelelor în pantă, lenjerie atîrnată pe sfori, bătrîne în geamlîcuri împletînd linuri, circiumioare pentru of și inimă albastră, pentru toate corăbiile care se ineacă în lumea asta, fetișcane durdulii etalîndu-și nurii (semne de prostituție n-am văzut niciunde), cîte un cîntec zbanghiu, vitrine cu un milion de nimicuri, peștișori prăjiți direct în stradă, pe plita portabilă, pentru cina celor de la catul întîi, de la catul al doilea, al treilea, al nu-știu-cîtelea.

Ajung într-un patrulater ornat cu ghirlande colorate și lampioane, o piațetă gătită pentru serbarea populară. După șirul de primiri simandicoase, în hoteluri și restaurante de lux, iată-mă în mijlocul oamenilor simpli, în mediul lor, în obișnuințele cotidiene ale acestora. Stăm la mese lungi, improvizate din scînduri nedate la rindea, șezînd pe scaune hîite, mîncate de vremuială și ploi. Un circiumar și o circiumăreasă ne salută țărănește, îndoiți din mijloc, distribuie molan în carafe de lut, piațeta se animă, curg copiii din străzile mărginașe, vecinii ies la geamuri, numărul celor care ospătărese crește întruna, servesc frații, surorile, unchii și mătușile proprietarului, rude pînă la a șaptea seminție, deverul e bun, ieșit din comun, suită pe o estradă începe să cînte orchestra, încep fadou-urile, acele teribile doiniri pe care Amalia Rodrigues le-a făcut iubite în lumea întreagă. Ni se dă un „caldo verde" (supă acrișoară de ierburi) servite în căuce de lut. Semnalul serbării îl dau copiii. Pătrund în piațetă zeci și zeci de Gavroche; au discreția și bunul simț să nu se vire în ochii, în bîldul celor care ne aflăm la masă cină, ne dispută de departe, ne ochesc, ne dau tîrcoale, ca imediat ce terminăm ultima înghițitură să se repadă, să ne invite la un dans săltăreț, o dantelărie de pași. Mă ia la joc o țigăncușă de șase-șapte ani, pe nume Fatima. Face senzație Juanito, un Gavroche blond, cu plete lungi, șapcă dată pe spate, pantaloni evazați, de cașă, burta dezgolită, încălțat în saboți de lemn; e un strengar fermecător, deștept foc, care cîștigă admirația tuturor. Apar grupuri de leliță în papuci să danseze cu domnii veniți din străinătate. Un docher ține să danseze toate doamnele nimerite aici în toalete scumpe (sînt snoabele congresului!) de așa ceva nu mai avusese parte: e curtenitor, solemn și rigid în mișcări, ca într-un film de epocă. Apar scrumbiile albastre, izul de prăjeală trăznește de la un kilometru, candoarea copiilor domină piațeta, carafele cu molan defilează neistovit, vin cîrnăciorii, un fel de trandafiri oltenești, așezați pe o farfurie ovală, de lut, cu grătar deasupra, de asemenea, de lut, aranjament stropit din belșug cu spirt, căruia i se dă foc, încît cîrnăciorii sfîrîie sub ochii cinstitului oaspete, alt rînd de carafe cu molan apare la orizont, vecina țigăncoasă își pierde pentru a suta oară papucul (ce-i pasă?), o fetiță de patrucinci ani îl abandonează pe un nene cu părul alb venit din Irlanda care nu dansează „serios" și, fără a pierde timpul de pomană, fetița îl lasă „mască", se îndreaptă spre ceva „sigur", un pici de cinci ani împliniți, care locuiește pe stradela de după colț. Urmează apoi echipele de dansatori, costumați popular și purtînd ghirlande florale. Urmează crăticioarele cu orez cu lapte și scorțișoară (tot în vas de lut). Urmează strugurii, cafeaua, șnapsul care încheie toate mesele și — apoteoza serii — „Grândola, vila morena", cîntecul lui 25 aprilie, devenit un fel de imn al revoluției portugheze. Nu-i un marș sau un cîntec de luptă și victorie, cum s-ar putea crede; e un cîntec larg și nostalgic, prin care compozitorul Zeca Afonso evocă destinul sentimental al unui oraș străbun. E un cîntec de dor, dacă pot spune astfel. Tocmai acest transfer de puritate și candoare în cîmpul luptei revoluționare mi se pare de un efect extraordinar. Cîntă întreaga piață, sute și sute de oameni, cunoscuți și necunoscuți, legați prin năzuință comună și crez, oficiind parcă o fantastică invocație către zeul binelui și al dreptății: intrăm și noi, străinii, în uriașul cor popular, ale cărui refrene se reverberează peste cartierul muncitoresc Alfama, pînă departe în noaptea de turnesol a orașului. Sînt mindru că România a fost printre primele state din lume care a salutat victoria forțelor progresiste și sprijină această revoluție menită să edifice o Portugalie anticolonială și democratică, o Portugalie care își croiește un destin nou și demn printre națiunile libere și independente ale lumii de azi. Odată cu cîntecul incendiar, un fluviu de garoafe inundă piața, florile trec din om în om, din mînă în mînă.

Panoramă asupra vechii Lisabone; în fundal castelul São Jorge

ORIENTUL APROPIAT

INTERVIUL PREȘEDINTELUI ORGANIZAȚIEI PENTRU ELIBERAREA PALESTINEI

Într-un interviu acordat societății „American Broadcasting Company" — prima declarație făcută de liderul palestinian unei rețele de televiziune americane — președintele Comitetului Executiv al Organizației pentru Eliberarea Palestinei, Yasser Arafat, a subliniat că recunoașterea dreptului la existență ca stat al poporului palestinian constituie o condiție esențială a păcii în Orientul Apropiat. Yasser Arafat a menționat, între altele, după cum relatează agenția France Presse, că, în vederea unei soluții în Orientul Apropiat, „O.E.P. este gata să negocieze cu Israelul, dacă acesta va recunoaște dreptul la existență al poporului palestinian". „Noi nu sîntem dușmanii Israelului" — a declarat liderul O.E.P., adăugînd că, în trecut, arabii și evreii au coexistat pașnic pe pămîntul palestinian. „În calitate de conducător al O.E.P., eu nu accept nici un act terorist, întrucît terorismul este contrar principiilor noastre umanitare" — a spus Arafat.

În legătură cu soluționarea crizei din Orientul Apropiat, liderul O.E.P. a declarat că „dacă vom coopera cu toții, împreună, noi sperăm că se va depăși actuala fază critică".

Yasser Arafat, care urmează să ia cuvîntul, miercuri, în dezbaterile Adunării Generale a O.N.U. în problema palestiniană, a salutat hotărîrea Adunării Generale a O.N.U. de a invita la dezbaterile asupra problemei palestiniene pe reprezentanții O.E.P.

● LA LUANDA a fost dat publicității un apel adresat națiunii de Agostinho Neto, președintele Mișcării Populare pentru Eliberarea Angolei. În prezent, se spune în apel, țara intră într-o nouă etapă a dezvoltării sale care precede obținerea independenței depline. Pe această cale urmează să fie învinse numeroase greutăți, deoarece, după cum o arată evenimentele, reacțiunea internă și internațională nu renunță la încercările sale de a submina procesul de decolonizare. Subliniind că aceste uneltiri vor fi dejucate, Agostinho Neto cheamă pe toți membrii M.P.L.A. și pe toți patrioții angolezi să nu precupețească eforturile pentru realizarea libertății și independenței depline a Angolei.

REDACȚIA ȘI ADMINISTRAȚIA: București, Piața „Scînteii". Tel: 17 60 10, 17 60 20. Abonamentele se fac la oficiile poștale și difuzorii din întreprinderi și instituții — Tiparul: Combinatul poligrafic „Casa Scînteii".
Cititorii din străinătate pot face abonamente prin „ROMPRESFILATELIA" — Serviciul Import Export Presă — București — Calea Griviței nr. 64—66 P.O.B. — 2001.

40 362