Proletari din toate țările, uniți-vă!

Scînteia tineretului

ORGAN CENTRAL AL UNIUNII TINERETULUI COMUNIST

ANUL XXXI, SERIA II, Nr. 8155

4 PAGINI 30 BANI

LUNI 11 AUGUST 1975

ŞEDINŢA COMUNĂ
a Comitetului Politic Executiv al C.C. al P.C.R., Consiliului de Stat şi Consiliului de Miniştri ale Republicii Socialiste România

În ziua de 9 august 1975 a avut loc ședința comună a Comitetului Politic Executiv al C.C. al P.C.R., a Consiliului de Stat și a Consiliului de Miniștri, prezidată de tovarășul Nicolae Ceaușescu, secretar general al Partidului Comunist Român, președintele Republicii Socialiste România.

Tovarășul Nicolae Ceaușescu, secretar general al Partidului Comunist Român, președintele Republicii Socialiste România, a prezentat o informare referitoare la lucrările fazei a treia de la Helsinki, la nivelul cel mai înalt, a Conferinței pentru securitate și cooperare în Europa, cu privire la activitatea desfășurată cu acest prilej și în legătură cu întîlnirile și convorbirile avute cu șefi de state și guverne prezenți în capitala Finlandei.

Comitetul Politic Executiv, Consiliul de Stat și Consiliul de Miniștri au dat o apreciere deosebită activității permanente desfășurate de tovarășul Nicolae Ceaușescu, secretar general al Partidului Comunist Român, președintele Republicii Socialiste România, în promovarea, pregătirea și desfășurarea cu succes a Conferinței pentru securitate și cooperare în Europa. Totodată, Comitetul Politic Executiv, Consiliul de Stat și guvernul au dat o înaltă apreciere activității tovarășului Nicolae Ceaușescu la cea de-a treia fază a Conferinței pentru securitate și cooperare în Europa, expunerii prezentate în fața înalților reprezentanți ai statelor participante.

Comitetul Politic Executiv, Consiliul de Stat și Consiliul de Miniștri apreciază că secretarul general al partidului a dat expresie în chip strălucit orientărilor Congresului al XI-lea al P.C.R., a acționat cu fermitatea comunistă care îi este caracteristică pentru aplicarea în viață a politicii externe a partidului și statului nostru. Întreaga activitate desfășurată de secretarul general al partidului în cadrul conferinței de la Helsinki, pozițiile exprimate servesc intereselor și aspirațiilor poporului român, cauzei socialismului și păcii, înțelegerii între națiuni și de aceea au fost primite cu aprobare unanimă și cu deplină adeziune de poporul român, avînd un larg ecou internațional.

Însușindu-și concluziile prezentate de secretarul general al partidului, Comitetul Politic Executiv, Consiliul de Stat și Consiliul de Miniștri au salutat încheierea cu succes a lucrărilor Conferinței pentru securitate și cooperare în Europa, apreciind aceasta ca un moment de însemnătate istorică în viața politică pe continentul european, care marchează un spirit nou în relațiile internaționale, punînd bazele unui amplu și profund proces de edificare a securității pe continentul nostru, cu implicații deosebit de pozitive pentru întreaga lume.

Aprobînd cu satisfacție semnarea de către președintele Republicii Socialiste România a Actului final al conferinței pentru securitate și cooperare, Comitetul Politic Executiv, Consiliul de Stat și Consiliul de Miniștri consideră că aceasta corespunde întru totul intereselor poporului român, ale celorlalte popoare europene, cauzei securității, cooperării și păcii în Europa și în întreaga lume.

Republica Socialistă România – pornind de la interesele construirii noii orînduiri sociale, a colaborării și păcii internaționale – a participat activ, împreună cu celelalte țări, la eforturile de convocare, pregătire și desfășurare a conferinței, depunînd o activitate susținută pentru elaborarea unor documente cît mai clare și angajante, pentru afirmarea unor concepte și principii noi în viața internațională, pentru promovarea unor modalități și proceduri democratice, care consfințesc egalitatea între state, pentru a asigura succesul deplin al Conferinței pentru securitate și cooperare în Europa.

Comitetul Politic Executiv, Consiliul de Stat și Consiliul de Miniștri apreciază că prin adoptarea, la cel mai înalt nivel, a acestui important document statele participante la conferință și-au luat angajamentul solemn de a asigura continuarea cursului destinderii, de a soluționa toate problemele litigioase dintre ele pe calea tratativelor, de a așeza la baza relațiilor lor principiile deplinei egalități în drepturi, respectului independenței și suveranității naționale, renunțării la forță sau amenințarea cu folosirea ei, de a făuri o Europă a înțelegerii și păcii, în care să se afirme nestînjenit aspirațiile de progres social și dezvoltare economică liberă a tuturor popoarelor.

Comitetul Politic Executiv, Consiliul de Stat și Consiliul de Miniștri subliniază că un rol de cea mai mare importanță în rezultatele obținute în cadrul Conferinței pentru securitate și cooperare în Europa l-au jucat masele largi populare, partidele comuniste, partidele socialiste, alte forțe progresiste și democratice, parlamentele, organizațiile sindicale, de femei, de tineret, precum și alte organizații obștești și religioase.

Pentru traducerea în viață a celor convenite în documentele conferinței este necesară întărirea colaborării și unității tuturor popoarelor, a tuturor forțelor progresiste iubitoare de pace, fără deosebire de convingeri politice, filozofice sau religioase, întărirea unității lor, atît pe scară națională, cît și pe plan european, pentru a se asigura astfel consolidarea procesului destinderii, lărgirea cooperării, adîncirea și întărirea securității pe continent și în întreaga lume.

Comitetul Politic Executiv, Consiliul de Stat și Consiliul de Miniștri consideră că prin încheierea cu succes a conferinței se deschide o nouă etapă, hotărîtoare pentru viața popoarelor europene, în care se impune să se acționeze energic pentru aplicarea fermă în viață a principiilor și normelor consemnate în documente, în vederea creării unui sistem trainic de securitate și colaborare pe continentul nostru. Înfăptuirea măsurilor înscrise în documentele conferinței trebuie să ducă la sporirea încrederii între state, să deschidă calea unor noi pași în direcția soluționării problemelor care se află încă în suspensie.

Comitetul Politic Executiv, Consiliul de Stat și Consiliul de Miniștri apreciază că realizarea unei reale securități și păci pe continentul european este indisolubil legată de adoptarea unor măsuri hotărîte de dezarmare, în primul rînd de dezarmare nucleară. Este necesar să se adopte măsuri concrete pentru încetarea producției de armament nuclear, pentru lichidarea acestuia și scoaterea armamentului atomic în afara legii.

Interesele securității cer să se acționeze cu hotărîre pentru desființarea bazelor militare, pentru retragerea armamentului nuclear și trupelor străine de pe teritoriile altor state în granițele lor naționale, pentru reducerea armatelor naționale, a armamentelor și cheltuielilor militare, pentru dezvoltarea încrederii și colaborării care să ducă la lichidarea blocurilor militare opuse, la desființarea concomitentă a Pactului nord-atlantic și a Tratatului de la Varșovia.

Comitetul Politic Executiv, Consiliul de Stat și Consiliul de Miniștri consideră necesară crearea unui organism permanent – la care să participe toate statele – menit să asigure organizarea în viitor a unor noi reuniuni în vederea examinării aplicării angajamentelor asumate și continuării eforturilor de soluționare a problemelor vieții politice europene aflate încă în suspensie, pentru înfăptuirea deplină a securității, cu participarea activă a tuturor statelor, indiferent de mărimea sau orînduirea lor socială, pe baza principiului consensului, a unor norme democratice, de egalitate.

Cu convingerea că realizarea deplină a securității europene este strîns legată de soluționarea problemelor de pe toate continentele, Comitetul Politic Executiv, Consiliul de Stat și Consiliul de Miniștri se pronunță pentru sporirea rolului Organizației Națiunilor Unite și al celorlalte organisme internaționale în scopul democratizării largi a vieții politice mondiale, asigurării participării directe și active a țărilor mici și mijlocii, a tuturor statelor, la soluționarea problemelor ce confruntă omenirea, pentru lichidarea vechii politici de inechitate și dictat, pentru o nouă ordine politică și economică internațională.

Comitetul Politic Executiv, Consiliul de Stat și Consiliul de Miniștri afirmă solemn că Republica Socialistă România este hotărîtă să acționeze cu toate forțele pentru ca documentele conferinței să prindă viață, pentru promovarea în continuare a cauzei securității, cooperării și păcii în Europa, pentru instaurarea unei păci trainice în întreaga lume.

Republica Socialistă România consideră necesar ca, în spiritul documentelor conferinței, să se acționeze pentru concretizarea obiectivelor convenite prin acorduri și înțelegeri bilaterale și multilaterale, între țările continentului, pentru dezvoltarea relațiilor intereuropene, pe multiple planuri, pentru intensificarea contactelor cu diferite organizații și organisme internaționale menite să sporească cooperarea între națiuni, să elimine barierele și restricțiile de orice fel din calea unei largi conlucrări între state pe plan economic, tehnic, științific și în alte domenii.

În acest sens, România va intensifica în continuare contactele și colaborarea cu celelalte țări europene, cu toate statele lumii, va milita pentru întărirea rolului Organizației Națiunilor Unite, va dezvolta relații cu alte organizații internaționale, în interesul accelerării construcției societății socialiste multilateral dezvoltate pe pămîntul patriei noastre, servind, totodată, cauza colaborării, păcii și securității în Europa și în întreaga lume.

România consideră că în ansamblul eforturilor de înfăptuire și întărire a securității pe continentul nostru un loc important trebuie să-l ocupe realizarea unor zone de înțelegere și bună vecinătate în Europa și, în acest cadru, transformarea Balcanilor într-o regiune a colaborării și păcii.

În acest sens, Comitetul Politic Executiv, Consiliul de Stat și Consiliul de Miniștri au reafirmat poziția României cu privire la realizarea unei reglementări politice a situației din Cipru, care să asigure independența, suveranitatea și integritatea teritorială a acestui stat, conviețuirea și conlucrarea pașnică, democratică, între cele două comunități.

Comitetul Politic Executiv, Consiliul de Stat și Consiliul de Miniștri salută cu deosebită satisfacție întîlnirile și convorbirile tovarășului Nicolae Ceaușescu cu înalții reprezentanți ai statelor participante la conferința de la Helsinki, subliniind că acestea marchează momente importante în dezvoltarea relațiilor bilaterale și diversificarea colaborării în multiple domenii între România și aceste țări, servesc în același timp cauza înțelegerii și conlucrării pașnice pe continentul nostru și în întreaga lume, se înscriu în spiritul documentelor Conferinței pentru securitate în Europa.

★

În cadrul ședinței, Comitetul Politic Executiv, Consiliul de Stat și Consiliul de Miniștri au examinat, de asemenea, situația din Orientul Mijlociu, apreciind că absența unor progrese reale și substanțiale în direcția unei reglementări politice a conflictului menține pericolul reizbucnirii ostilităților militare, cu consecințe grave asupra ansamblului vieții internaționale.

Comitetul Politic Executiv, Consiliul de Stat și Consiliul de Miniștri consideră că în prezent, mai mult ca oricînd, se impune necesitatea de a se depune noi eforturi de către toate părțile pentru a se ajunge la rezolvarea conflictului din Orientul Mijlociu pe cale pașnică, politică, pentru realizarea unei păci juste și durabile în această parte a lumii. Este necesar ca Israelul să se retragă din teritoriile arabe ocupate în urma războiului din 1967, să se asigure independența și suveranitatea tuturor statelor din zonă, să se înfăptuiască aspirațiile naționale legitime ale poporului palestinean, inclusiv dreptul său de a-și organiza viața în cadrul unui stat propriu, independent.

În cadrul ședinței s-a apreciat că în condițiile actuale se impune necesitatea întăririi eforturilor

(Continuare în pag. a III-a)

TOVARĂȘUL NICOLAE CEAUȘESCU
a primit pe ministrul economiei al R. A. Egipt

Președintele Republicii Socialiste România, tovarășul Nicolae Ceaușescu, a primit, sîmbătă, 9 august, în stațiunea Neptun, pe Mohamed Zaki El Shafei, ministrul economiei al Republicii Arabe Egipt, președintele părții țării sale în Comisia mixtă guvernamentală de cooperare economică și tehnico-științifică egipteano-română, care participă la cea de-a IX-a sesiune a acestei comisii, ale cărei lucrări se desfășoară la București.

La întrevedere au luat parte tovarășii Ion Pățan, vicepriministru al guvernului, ministrul comerțului exterior și cooperării economice internaționale, Angelo Miculescu, viceprim-ministru al guvernului, ministrul agriculturii și industriei alimentare, președintele părții române în Comisia mixtă guvernamentală de cooperare economică și tehnico-științifică româno-egipteană, Petru Burlacu, ambasadorul țării noastre la Cairo.

A fost de față ambasadorul Republicii Arabe Egipt la București, Hassan Ali Daoud.

Oaspetele a subliniat că îi revine deosebita plăcere și onoare de a transmite tovarășului Nicolae Ceaușescu un salut frățesc și cele mai bune urări de sănătate și fericire din partea președintelui Republicii Arabe Egipt, Anwar Sadat.

Tovarășul Nicolae Ceaușescu a mulțumit călduros și a rugat pe oaspete să adreseze, din partea sa, aceleași salutări și urări frățești președintelui Anwar Sadat.

În timpul convorbirii, s-a reliefat cu satisfacție faptul că relațiile dintre România și Republica Arabă Egipt cunosc o dezvoltare rodnică și multilaterală, avînd la bază măsurile importante stabilite cu prilejul întîlnirilor și convorbirilor la nivel înalt de la București și Cairo, prietenia și înțelegerea deplină dintre președinții celor două țări.

Tovarășul Nicolae Ceaușescu și ministrul Mohamed Zaki El Shafei au examinat, apoi, aspecte ale raporturilor de colaborare și cooperare economică, schimbările calitative intervenite în evoluția acestora, creșterea ponderii lor în ansamblul conlucrării prietenești dintre țările și popoarele noastre, ca urmare a transpunerii cu succes în viață a acordurilor și a celorlalte documente existente între România și Republica Arabă Egipt.

În cadrul schimbului de vederi, s-a apreciat că actuala sesiune a Comisiei mixte guvernamentale contribuie, prin rezultatele ei pozitive, prin acțiunile preconizate, în spiritul înțelegerilor convenite între cei doi șefi de stat, la intensificarea și diversificarea legăturilor economice, precum și a schimburilor comerciale. A fost exprimată dorința comună de a promova în continuare colaborarea fructuoasă în industrie, agricultură și în alte sectoare economice de interes reciproc, în folosul ambelor țări și popoare, al cauzei păcii și progresului, al statornicirii în viața internațională a unei noi ordini politice și economice.

Au fost abordate, totodată, probleme ale actualității politice internaționale, îndeosebi cele privind soluționarea grabnică și pe cale politică a situației din Orientul Mijlociu, instaurarea unei păci drepte și trainice în această zonă.

În acest context, oaspetele egiptean a dat expresie sentimentelor de profundă apreciere ale poporului țării sale față de acțiunile consecvente pe care România, personal președintele Nicolae Ceaușescu, le consacră realizării cît mai grabnice a unei păci juste și durabile în Orientul Mijlociu.

Întrevederea a decurs într-o atmosferă de caldă prietenie, ce caracterizează relațiile româno-egiptene.

Întreprinderea minieră Rovinari a fost decorată cu Ordinul „Steaua Republicii Socialiste România" clasa I

Pentru contribuția deosebită adusă la dezvoltarea industriei extractive a cărbunelui și participarea activă la înfăptuirea politicii partidului și statului, de construire a socialismului în patria noastră, cu prilejul împlinirii a 25 de ani de la înființare, prin Decret prezidențial, a fost conferit Întreprinderii miniere Rovinari din județul Gorj ordinul „Steaua Republicii Socialiste România" clasa I.

ÎN CINSTEA ZILEI DE 23 AUGUST

SUCCESE DEDICATE MARII SĂRBĂTORI

„BOCȘA" – EMBLEMĂ PENTRU UN ȘANTIER DE PRESTIGIU

• ORE DE AUGUST INSUFLEȚITOR • AL DOILEA MINERALIER DE 55 000 TDW O EXPRESIE A MARILOR CUTEZANȚE • PE DOCURILE USCATE A ÎNCEPUT NUMĂRĂTOAREA INVERSĂ • O SUTĂ DE ZIMBETE LA LUMINA FULGERELOR ALBASTRII • REPERE NOI ÎN IMPERIUL GIGANȚILOR.

Șantierul naval din Constanța, august 1975. Dincolo de arcadele de metal ale porții, într-un adînc amețitor, pe marile docuri uscate unde din sute și mii de ansamble se alcătuiește corpul viitoarelor nave, se înalță impunătoare, cam de 40 de metri înălțime, silueta celui de-al doilea mineralier de 55 000 tdw, „BOCȘA". Peste 4 500 de tineri, mulți dintre ei adolescenți încă, se întrec aici metodic, cu pasiune, cu sentimentul că după „TOMIS", „BOCȘA" e al doilea lor certificat de mindrie. Sînt ultimele zile de zor pînă la năvala apelor în cuva enormă a docu-

BENONE NEAGOE

(Continuare în pag. a II-a)

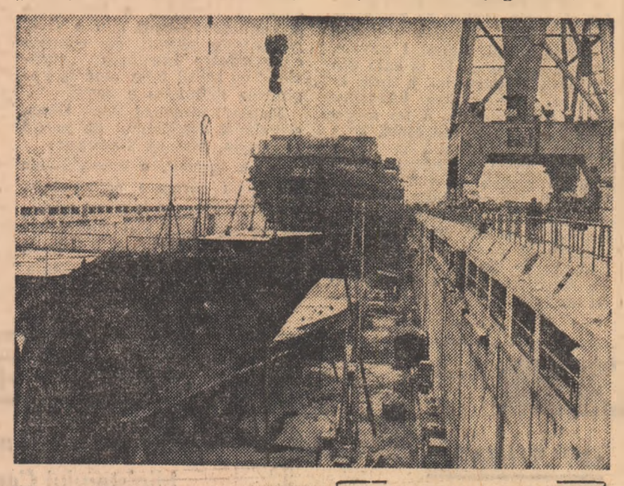

Șantierul naval Constanța

Foto: V. RANGA

Ziua minerului

Minerii de la Rovinari au sărbătorit, simbătă, împlinirea unui sfert de veac de la extragerea din acest bazin a primelor cantități de lignit. Momentul a fost marcat printr-o adunare festivă la care au luat parte muncitori și tehnicieni fruntași în producție, reprezentanți ai organelor locale de partid și de stat, ai unor întreprinderi economice, mineri pensionari, locuitori ai așezărilor carbonifere, numeroși invitați.

Participanții au primit cu deosebită satisfacție, cu mîndrie și entuziasm, Decretul prezidențial prin care Întreprinderii miniere Rovinari i-a fost conferit Ordinul „Steaua Republicii Socialiste România" clasa I.

Participanții la adunare au adoptat, într-o atmosferă de puternic entuziasm, o telegramă adresată **Comitetului Central al P.C.R., tovarășului NICOLAE CEAUȘESCU**, în care se spune printre altele:

„Sărbătorirea Zilei minerului și a împlinirii unui sfert de veac de la înființarea Întreprinderii miniere Rovinari, eveniment ce capătă o aleasă strălucire prin acordarea Ordinului „Steaua Republicii Socialiste România", clasa I, constituie pentru noi un prilej de nobilă și responsabilă angajare în fața partidului, a dumneavoastră, mult iubite și stimate tovarășe Nicolae Ceaușescu, că nu vom precupeți nici un efort pentru a livra tot ce va fi necesar unităților energetice beneficiare, pentru îndeplinirea neabătută a prevederilor documentelor Congresului al XI-lea al partidului și transpunerea în viață a programului devenirii noastre comuniste, convinși fiind că în acest fel vom contribui plenar la dezvoltarea și afirmarea multilaterală a României socialiste, la creșterea prestigiului său în lume."

TINERII ÎNTÎMPINĂ CONGRESUL AL X-LEA AL U.T.C. ȘI CONFERINȚA A X-A A U.A.S.C.R.

Un angajament al organizației U.T.C. a Capitalei

AUGUST – LUNĂ RECORD DE PRODUCȚIE ȘI CALITATE

• O acțiune cu 150 000 de participanți din 58 de întreprinderi • Pînă la sfîrșitul acestei luni, o producție suplimentară în valoare de 14 milioane lei • Zilnic, 500 de tineri pe șantierele edilitar-gospodărești ale Capitalei • Un obiectiv concret – colectarea deșeurilor de metal, hîrtie și sticlă.

Toate organizațiile U.T.C. din întreprinderile Capitalei au hotărît, la inițiativa Comitetului municipal al U.T.C., să declare luna august — lună record de producție și de calitate, în vederea realizării integrale a angajamentului asumat în cinstea Congresului U.T.C. și Conferinței U.A.S.C.R. În acest scop, în fiecare întreprindere au fost organizate echipe, brigăzi și schimburi uteciste care efectuează zilnic numeroase ore de muncă patriotică în sprijinul producției, aducîndu-se o contribuție importantă la realizarea integrală a producției fizice și a obiectivelor de investiții, la îndeplinirea sarcinilor de export și la respectarea riguroasă a termenelor contractuale. În această acțiune sînt angajați tinerii din 58 de întreprinderi.

Uteciștii din alte întreprinderi, printre care cei de la Fabrica de elemente pentru automatizare, Electronica, I.M.E.B., Vulcan, Autobuzul, Întreprinderea de utilaj chimic „Grivița Roșie", Întreprinderea de pompe, I.M.U.A.B. și altele, s-au angajat să acorde o atenție deosebită calității producției. În același timp, la întreprinderile „23 August", „Policolor", I.M.U.C. etc. s-au inițiat acțiuni de întărire a disciplinei de muncă, urmărindu-se ca volumul absențelor și întîrzierilor de la program înregistrate de tineri să fie redus cu cel puțin 50 la sută. **La toate acțiunile de acest gen organizate în întreprinderile bucureștene participă peste 150 000 tineri, producția suplimentară ce va fi obținută în luna august de organizațiile U.T.C. urmînd să depășească 14 milioane lei.**

În afara angajamentelor asumate pe linie de producție, uteciștii și-au propus să-și intensifice și acțiunile de muncă patriotică. Astfel, în această lună se vor colecta 150 mii tone de metale vechi, 120 tone deșeuri de hîrtie și 120 000 ambalaje de sticlă. Totodată, peste 500 tineri participă zilnic prin muncă patriotică, la lucrările de pe șantierele de construcții de locuințe și la obiective edilitar-gospodărești din diferite sectoare ale Capitalei.

— În vederea îndeplinirii cu succes a acestui angajament — ne spune tovarășul Ioan Moraru, președintele Consiliului tineret muncitoresc din Comitetul municipal al U.T.C. — munca politică și organizatori-

DRAGOMIR HOROMNEA

(Continuare în pag. a III-a)

SPORT • SPORT

• Manifestări sportive dedicate Congresului al X-lea al U.T.C. și Conferinței a X-a a U.A.S.C.R.

Mii și mii de tineri, din toată țara, participă cu entuziasm la întrecerile competiției de masă „Cupa Congresului al X-lea al U.T.C. și a Conferinței a X-a a U.A.S.C.R.".

• La Balcaniada de atletism, favoriți învinși și outsideri victorioși

• FOTBAL: Un prolog la noul campionat — „Cupa municipiului București"

• Informații din alte sporturi

ÎN PAGINA a 3-a

LARGĂ MOBILIZARE DE FORȚE PE ȘANTIERELE MUNCII PATRIOTICE, ÎN CONSTRUCȚII ȘI AGRICULTURĂ

• MAI MULT DE 30 000 ELEVI și STUDENȚI din așezările județelor Mehedinți, Dolj și Gorj au fost prezenți, duminică, în unitățile agricole și pe șantierele de construcții, unde au efectuat lucrări în valoare de peste 1 000 000 lei. S-a lucrat intens pe șantierul localului Facultății de electrotehnică a Universității din Craiova, pe cele ale termocentralei Turceni și hidrocentralei Cerna — Motru — Tismana, în grădinile de legume, la centrele de prelucrare și sortare a legumelor și fructelor.

• VALOAREA LUCRĂRILOR EDILITARE, pe șantierele de construcții și în agricultură, realizate de la începutul anului și pînă acum de tinerii din județele Prahova, Buzău, și Dîmbovița se cifrează la 12 milioane lei — succes dedicat apropiatului Congres al U.T.C. și celei de-a X-a Conferințe a U.A.S.C.R. Fruntașe în această acțiune sînt organizațiile U.T.C. din Ploiești, Cîmpina, Rm. Sărat, Buzău, Tîrgoviște și Moreni.

• PE OGOARELE JUDEȚULUI MUREȘ ieri s-a muncit cu spor. Forțe importante au fost concentrate la recoltarea grîului de pe ultimele 1 000 ha din cele peste 50 000 ocupate cu grîu în acest an în județ. Paralel s-a muncit la treieratul grîului și la strîngerea paielor de pe cîmp.

• LA EFECTUAREA LUCRĂRILOR SPECIFICE CAMPANIEI DE VARĂ în unitățile agricole din județele Prahova, Buzău și Dîmbovița s-a muncit duminică cu forțe sporite. Mecanizatorii, țăranii cooperatori și lucrătorii din întreprinderile agricole de stat din această parte a țării au arat și fertilizat mai mult de 3 000 ha, suprafață destinată însămînțărilor de toamnă, au prășit, pentru a doua și a treia oară, culturile duble, au realizat lucrări de îmbunătățiri funciare, au efectuat udări la culturile lipsite de apă, au recoltat și livrat beneficiarilor legume și fructe.

PREOCUPARE SUSŢINUTĂ PENTRU SOARTA RECOLTEI

Secvenţe ale prezenţei active a tinerilor

Deşi duminică, gospodarii satelor vîlcene s-au aflat pe cîmp la întreţinerea culturilor, la cositul fînului, la strînsul legumelor şi fructelor. Ca întotdeauna, în vastul teritoriu al muncii — prezenţa masivă a tinerilor. Cuvîntul faptei şi al iniţiativei tinereşti a înscris şi ieri o nouă pagină în cronica activităţii uteciste. Parcurgem cîteva secvenţe.

La Complexul zootehnic din Drăgăşani, peste 120 de tineri de la Întreprinderea de talpă şi cauciuc din localitate, în frunte cu Maria Damian, secretara comitetului U.T.C., muncesc la prăşitul porumbului, la recoltarea furajelor. La C.A.P. Olanu şi Galicea, alţi zeci de tineri participă la întreţinerea culturilor. În satul Aninoasa din comuna Glăvile, 60 de elevi culeg fructele din livada cooperativei. Au strîns pînă la această oră a amiezii, circa 700 kg. Dar pînă seara — ne asigură Eleonora Ciurel, secretara comitetului comunal U.T.C. — vom mai adăuga încă 500 kg. La strînsul fructelor participă şi ceilalţi ti-

VÎLCEA

neri din comunele de pe valea Oltului — Ioneşti, Orleşti, Prundeni etc.

Cu rezultate bune s-au evidenţiat şi cei peste 100 de tineri organizaţi în două tabere de muncă patriotică la I.A.S. Drăgăşani — fermele Dobruşa şi Spîrleni. Aici, elevii de la Grupul şcolar mecanic nr. 1 şi uteciştii de la Combinatul chimic lucrează la plivitul şi prăşitul viei.

Cîteva iniţiative lansate de comitetul judeţean U.T.C. în cinstea celui de al X-lea Congres al Uniunii Tineretului Comunist îşi dezvăluie valoarea. Astfel, astăzi, este cea de a zecea zi de cînd un detaşament de muncă participă la cositul fînului în zona Boişoara din Ţara Loviştei. Sînt 30 de tineri de la Combinatul chimic şi Întreprinderea de utilaj chimic şi forje din Rm. Vîlcea, care s-au angajat ca în concediul de odihnă să recolteze fînul de pe o suprafaţă de 80 ha. Comitetul judeţean U.T.C., le-a procurat coase, în cîmp au fost instalate corturi. Activistul U.T.C., Ilie Burdulea, prezent permanent în mijlocul lor, raportează că pînă la sfîrşitul zilei vor fi cosite 3 ha.

Un alt detaşament a debutat azi la Voineasa, în cea de-a doua săptămînă de muncă. El este alcătuit din 60 de elevi de la liceele din Brezoi şi Voineasa, care şi-au amenajat, de asemenea, tabăra de corturi în cîmp. Timp de două săptămîni, ei vor participa la culesul smeurei. O tabără similară s-a deschis la Horezu, în punctul Văleanu.

La ora cînd transmitem aceste rînduri, activitatea tinerilor vîlceni se află în plină desfăşurare. Tovarăşul Aurel Vlădoiu, secretar al comitetului judeţean U.T.C., estimează totuşi rezultatul: „la muncă în agricultură se află astăzi peste 11 000 de tineri. Valoarea contribuţiei lor se ridică, şi în această duminică, la circa 200 000 lei".

ION ANDREIŢĂ

Se plîng de lipsa aspersoarelor, dar cele pe care le au sînt folosite doar parţial

• Pentru culturi, acum este perioada consumului maxim de apă • Atenţie la calitatea udărilor ! • Deficitul de agregate pentru aspersiune poate fi înlăturat • O iniţiativă cu bune rezultate — elevii motopompişti.

Ne aflăm în perioada de vîrf a proceselor de acumulare şi formare a rodului la culturile de toamnă. Consumul de apă al plantelor atinge acum valoarea cea mai ridicată. De aceea, pentru asigurarea dezvoltării normale a culturilor, marea majoritate a gospodarilor ialomiţeni, beneficiind de peste 200 000 ha. irigate, au declanşat o veritabilă ofensivă împotriva secetei. La C.A.P. „Modelu" 90 la sută din capacitatea utilajelor de irigat se află concentrate la cultura porumbului, iar 10 la sută la legume şi lucernă. Pînă acum, prin buna organizare a muncii echipelor de udători care lucrează în acord global, cultura porumbului a fost irigată de 2 ori, lucerna de 3 ori, legumele de 4 ori. În prezent, cele 104 agregate aflate sub directa conducere a inginerului şef al unităţii, Mircea Mierlan, funcţionează la parametrii calculaţi, ceea ce permite ca pe cele aproape 5 000 ha să se revină cu udările ritmic la 2 săptămîni. O atenţie deosebită se acordă calităţii udărilor, uniformităţii cu care este administrată apa pe suprafaţă şi în profilul de sol.

„Necesitatea intensificării lucrărilor de irigaţii în această perioadă nu se mai pune în discuţie — ne spune inginerul Ion Andrei, şeful laboratorului de prognoză şi avertizare al Sistemului de irigaţii Ciulniţa — atîta vreme cît **consumul de apă pentru cultura porumbului este de peste 60—65 metri cubi la hectar zilnic.** Nu există deci nici un motiv de reţinere, dimpotrivă, udările trebuie aplicate cu insistenţă. Pe alocuri în sistemul nostru există deficite de umiditate **şi dacă nu se va trece de urgenţă la irigare, 50 la sută din producţia planificată la porumb va fi pusă sub semnul întrebării".** Pentru dirijarea eficientă şi operativă a utilajelor în sistem se urmăreşte, la scurte intervale de timp, dinamica umidităţii în sol. Faţă de ceilalţi ani unităţile beneficiare Dragalina, Ciulniţa, Ivăneşti, Ştefan Vodă şi-au organizat mai temeinic campania de irigaţii, probleme ca lipsa motopompiştilor, aprovizionarea ritmică cu carburanţi şi lubrifianţi, planificarea muncii pe echipe de udători pentru mutarea agregatelor găsindu-şi o operativă rezolvare. La C.A.P. Dragalina, spre exemplu, pentru asigurarea schimbului II au fost recrutaţi 18 cooperatori de la fermele vegetale în sprijinul formaţiilor de udători. De asemenea la I.A.S. Ivăneşti pe cele peste 3000 ha cu porumb se practică cu succes în cel de al III-lea an de producţie mutarea mecanizată a aripilor de udare. În multe

IALOMIŢA

întreprinderi agricole de stat au fost practicate în cultură culoare pentru buna funcţionare a aspersoarelor, măsura fiind necesară datorită tulpinelor înalte de porumb — media 3 m — înălţime ce nu poate fi depăşită nici cu prelungitoare la tija aspersorului fapt care împiedică o udare uniformă. Sînt cîteva iniţiative demne de reţinut. Se procedează însă cu aceeaşi seriozitate peste tot ? După cum ne confirma tovarăşul inginer Ion Andrei, chiar la C.A.P. Ştefan Vodă şi Dragalina peste 50 de motopompe sînt numai parţial folosite. Cu atît mai păgubitor este faptul că pe ansamblul judeţului un număr de 72 de unităţi însumează un deficit de circa 280 agregate de aspersiune. Dar cele existente sînt folosite la întreaga capacitate ? Răspunsul este negativ pentru că din cele 200 000 ha amenajate unele suprafeţe, circa 10—12 la sută, nu au fost irigate niciodată, iar cît priveşte udarea a II-a aceasta s-a realizat în proporţii foarte mici. Cauza principală este slaba preocupare pentru folosirea la maxima capacitate a sistemelor, de obicei planificîndu-se a se irriga suprafeţe mult mai mici decît posibilităţile reale. Este un evident caz de indisciplină în producţie, atîta vreme cît unele consilii de conducere ale C.A.P.-urilor din Feteşti, Brîncoveni, Gildău, Pietroiu nu acceptă integral irigarea suprafeţelor programate la centrele de avertizare a sistemelor.

Nu putem încheia aceste rînduri, fără a aminti de o valoroasă iniţiativă a organizaţiei U.T.C. a judeţului Ialomiţa care dă rezultate bune şi care considerăm că ar putea fi operativ generalizată. Peste 1 200 tineri motopompişti din Ţăndărei, Ograda, Dichiseni, Cuza Vodă, Roseţi, Feteşti, s-au constituit în echipe specializate pentru mutarea aripilor putînd fi întîlniţi pe cîmp zi şi noapte. Din aceştia, peste 600 posedă certificat profesional pentru atestarea calificării în meseria de motopompist, obţinut în urma frecventării cursurilor de specialitate organizate de Comitetul judeţean Ialomiţa al U.T.C. în colaborare cu forurile agricole din judeţ.

ŞTEFAN DORGOŞAN

Suprafeţele destinate legumelor în cultura a doua au fost substanţial depăşite

Răspunzînd chemării mobilizatoare de a mări peste prevederile de plan terenurile cultivate cu legume în a doua cultură, ţăranii cooperatori au plantat în aceste zile importante suprafeţe destinate să asigure aprovizionarea cetăţenilor cu sortimente diversificate şi în cantităţi suficiente. Parcurgînd graficul ce consemnează stadiul lucrărilor constatăm că, în întreaga ţară, prevederile de plan au fost depăşite în proporţie de peste 150 la sută. Unele judeţe, cum sînt, de pildă, Dolj, Ilfov, Ialomiţa, Tulcea (procentul realizărilor a fost depăşit cu 234 la sută), Brăila, Dîmboviţa (peste 220 la sută), Argeş, Vîlcea, Caraş-Severin (250 la sută), Galaţi (230 la sută) au depăşit procentul general de 150 la sută înregistrat pe întreaga ţară. Şi, dacă ţinem seama că acţiunea continuă intens, că noi şi noi suprafeţe continuă să fie însămînţate cu legume în cultura a doua putem aprecia la adevărata ei valoare hărnicia gospodarilor ogoarelor, responsabilitatea cu care au înţeles să dea viaţă cerinţei de a cultiva cît mai multe legume, de a valorifica cît mai bine pămîntul, de a asigura pieţei şi industriei alimentare cantitatea de produse necesară.

S. D.

Nou peisaj sucevean
Foto : VASILE RANGA

Festivalul brigăzilor artistice de agitaţie „Oameni şi fapte în marea întrecere"

UN SPECTACOL ÎNCHINAT MUNCII ŞI TINEREŢII

În cei peste 20 de ani de existenţă, brigăzile artistice de agitaţie s-au impus tot mai mult ca un eficient şi interesant gen de spectacol al formaţiilor artistice de amatori. Odată cu maturizarea genului, a crescut în mod simţitor şi funcţia sa educativă, precum şi rolul pe care trebuie să-l joace brigada artistică de agitaţie în procesul de formare al conştiinţei comuniste a omului nou. În Programul partidului de făurire a societăţii socialiste multilateral dezvoltate, brigăzilor artistice de agitaţie li se subliniază menirea indicîndu-se totodată o mai amplă folosire a acestui gen de spectacol aparte, cu imediată eficienţă în procesul de producţie, foarte îndrăgit de mase.

Recentul Festival al brigăzilor artistice de agitaţie din centrele siderurgice şi metalurgice ale ţării, intitulat „Oameni şi fapte în marea întrecere", desfăşurat la Tîrgovişte între 7—9 august, a demonstrat încă o dată rolul deosebit pe care îl are acest gen de spectacol în educarea oamenilor în spiritul unei atitudini înaintate faţă de muncă şi viaţă, în formarea unei înalte conştiinţe comuniste la fiecare cetăţean al ţării.

Timp de trei zile aproape 400 de artişti amatori, veniţi în vechea cetate basarabă din toate colţurile patriei, s-au întrecut pe scena festivalului într-un impresionant spectacol de poezie, muzică, umor, într-un spectacol pe care l-au închinat muncii şi tinereţii. Prin cuvînt, sunet şi imagine interpreţii au adus pe scenă aspecte de viaţă şi muncă din marile combinate siderurgice şi metalurgice ale patriei, au cîntat pe eroi şi au făcut încă o dată cunoscută bucuria lor şi a colectivelor de muncă pe care le-au reprezentat, de a fi contemporani şi participanţi activi ai celor mai îndrăzneţe elanuri şi ritmuri constructive cunoscute în istoria socialistă a patriei.

Festivalul a fost totodată şi un valoros schimb de experienţă între cele 26 de formaţii artistice participante, care şi-a propus să găsească noi forme şi mijloace de expresie pentru ancorarea mai adîncă a genului în realităţile vieţii noastre de fiecare zi, îndemnînd totodată colectivele artistice să nu neglijeze bogatul nostru zăcămînt folcloric, permanent şi nesecat izvor de inspiraţie pentru brigăzile artistice de agitaţie.

Dintre formaţiile care au evoluat la festival, cel mai mult au impresionat prin problematica adusă pe scenă, prin originalitatea spectacolului, muzicalitatea, mişcarea şi ritmul acestuia, brigăzile artistice de agitaţie ale Întreprinderii metalurgice de metale neferoase Baia Mare, Întreprinderii de utilaj chimic Găeşti, I.O.R. Bucureşti, Întreprinderii de utilaj petrolier Tîrgovişte şi a Casei de cultură a municipiului Tîrgovişte, laureatele festivalului, formaţii care au reuşit să ocolească locurile comune, capcanele banalităţii. Au fost însă şi formaţii care au dezamăgit şi care nu s-au ridicat nici pe departe la înălţimea palmaresului care îi recomanda la acest festival, cum au fost brigăzile artistice de agitaţie ale unor întreprinderi şi instituţii din Hunedoara şi Reşiţa. Alte formaţii cum a fost cea a Uzinei de autoturisme din Piteşti s-au prezentat la festival cu un program de estradă ale cărui replici vechi erau cunoscute pe de rost de foarte mulţi spectatori.

Oricum, aflat la cea dintîi ediţie, Festivalul brigăzilor artistice de agitaţie „Oameni şi fapte în marea întrecere" constituie o valoroasă experienţă, un act de educaţie revoluţionară şi sîntem convinşi că va deveni un concurs tradiţional de prestigiu, care va da noi dimensiuni şi valori tot mai mari mişcării artistice de masă din ţara noastră. Mai notăm pe lîngă competenţa cu care juriul a apreciat calitatea spectacolelor şi excepţionala prezentare a programului realizată de tinerii muncitori Viorica Ficioreanu şi Teodor Vasiliu, excelenta organizare, condiţiile deosebit de bune asigurate de gazde participanţilor la festival.

NICOLAE MILITARU

CULTURĂ

LITERATURA ÎNTRE ASEMĂNARE ŞI TRANSFIGURARE

- opinii -

„Orice asemănare cu persoane sau situaţii reale este întîmplătoare...". Vechiul avertisment, pe care Faguet nu l-a inclus în decalogul bunului cititor şi pe care autorii însişi, trascriindu-l cu un zîmbet plin de subînţelesuri, îl folosesc mai mult pentru a atrage decît pentru a distrage atenţia, trebuie luat în serios şi respectat — chiar şi atunci cînd nu-l întîlnim pe prima pagină a unei cărţi, chiar şi atunci cînd documentele sau experienţa noastră directă ne spun că asemănările nu sînt chiar atît de întîmplătoare — ca principiu al adevăratei lecturi. El reprezintă singura „cheie" cu care putem „deschide" literatura, fiindcă doar privită ca o ficţiune ea îşi dezvăluie realitatea. Criticilor, îndeosebi, lecturile à la domnişoara Cucu le sînt interzise ; cel puţin de la Maiorescu încoace, altele sînt „dedesubturile" operei literare pe care trebuie să le scoată la lumină.

În aceste condiţii, pe care ni le asumăm nu fără un eroism demonstrativ, cum vom reuşi să identificăm, în literatura de azi, cărţile cu cheie ? Cum vom reuşi, cu alte cuvinte, să discutăm despre un fenomen despre care ne-am impus să nu ştim că există ?

În ceea ce priveşte proza cu cheie care nu este numai proză cu cheie ci şi proză n-am găsit, într-adevăr, nici o soluţie. Să ne gîndim, de pildă, la Principele lui Eugen Barbu. „Neştiind" că unele dintre personajele descrise în culori violente au prototipuri reale, nu le-am putut deosebi de cele imaginare. Toate, deopotrivă, sînt figuri alegorice, de pamflet şi îndeplinesc funcţii estetice precise, într-o compoziţie bine gîndită. Sau Coborînd de Paul Georgescu. Cum nimeni nu ne-a adus la cunoştinţă că Pausanias e corespondentul lui Maiorescu, personajul ni se înfăţişează ca protagonist necesar al parodicului conclav platonician imaginat de scriitor.

În schimb, pentru proza cu cheie care nu e decît proză cu cheie există o metodă de identificare, în limita restricţiilor pe care ni le-am impus (adică folosind ca probă de expertiză exclusiv textul) : această proză, în loc să se conformeze propriilor ei exigenţe, se conformează unor exigenţe din afară şi are ceva suspect, ca bunica, cu labe şi colţi, a Scufiţei Roşii. Uneori, mulţimea detaliilor nesemnificative constituie un indiciu că pentru scriitor ele deţin o semnificaţie intimă, sentimentală (altfel nu le-ar fi consemnat cu atîta evlavie). Alteori, personajelor li se atribuie o atitudine grotescă, fără o serioasă motivaţie psihologică sau morală şi fără un rost clar în construcţia cărţii ; ele joacă în schimb rolul acelor portrete în care indivizii stress-aţi din filmele americane înfig săgeţi pentru a-şi descărca nervii.

Din prima categorie fac parte romane ca Cearta de Al. Piru şi Matei Iliescu de Radu Petrescu. Aceste romane au, desigur, valoarea lor, care nu poate fi contestată, însă biografiile care atîrnă de ele le trag în jos, ca prada prea grea din ghearele unui uliu. Astfel, în Cearta, galeriei de personaje frivole îi lipseşte varietatea sistematică proprie, de exemplu, celei din Bietul Ioanide. Diferite figuri se suprapun ca semnificaţie, altele se află într-un raport arbitrar, ca obiectele din tablourile suprarealiste, astfel încît ajungem inevitabil la concluzia că scriitorul le-a selectat şi grupat în funcţie de capriciile memoriei sale afective. În Matei Iliescu, eşarfele, scrisorile, cuviţele de păr seamănă cu „fetişurile" din camera unui îndrăgostit : simţim că pentru colecţionar au o importanţă deosebită, dar nouă — cîtă insensibilitate ! — nu ne spun mare lucru.

În a doua categorie, din scrupul, trebuie să includem mai întîi un pasaj dintr-un roman al unuia dintre cei mai valoroşi scriitori contemporani : Marele singuratic de Marin Preda. Cine e familiarizat cît de cît cu viziunea asupra lumii a autorului Moromeţilor ştie că originalitatea sa constă în reticenţa cu care separă binele de rău, într-un realism moral cu punct de plecare în bunul simţ ţărănesc. Scriitorul nu numai că refuză să-şi însuşească axiologia morală comună înainte de-a o regîndi, dar o şi răstoarnă, din „neatenţie", ori de cîte ori e absorbit de descoperirea unui adevăr important. Astfel, în capitolul final din Intrusul, el evocă, la un moment dat, doi tineri încleştaţi superb în luptă care se desfac gemînd unul din braţele celuilalt, ca dintr-un vis fericit, atunci cînd Călin Surupăceanu intervine pentru a le impune binele lui convenţional. Un asemenea antidogmatism — implicat în proză, explicat în eseistică — caracterizează cam tot ceea ce a scris Marin Preda. În acest context, episodul din Marele singuratic, la care ne refeream mai sus, aparţine, parcă, unui alt autor. Descriindu-i pe scriitorii în mijlocul cărora nimereşte, printr-un concurs de împrejurări, Niculae, Marin Preda îi înfăţişează caricatural şi fantomatic, adică îi acuză în bloc, ca un procuror grăbit. O asemenea „răfuială" există şi în Jurnalul de noapte al lui Sergiu Dan şi, surprinzător, într-un roman savant şi rafinat ca Într-o casă străină de Teodor Mazilu. Personajele acestui roman supraviţuiesc mereu propriei lor definiţii, datorită fanteziei cu care scriitorul înaltă mereu cu cîte un nou etaj construcţia psihologică. Reconstituind însă moartea unui tînăr poet — cu un patetism ciudat, impur, ca şi cum l-ar fi cunoscut cu adevărat şi ar fi suferit că trebuie să-şi împartă dragostea pentru el cu cei din jur —, Teodor Mazilu îşi pierde brusc această aptitudine şi trece în revistă un întreg cortegiu de ipocriţi fabricaţi în serie, care nu înţeleg nimic, care nu se pătrund de tristeţea momentului s.a.m.d. Mai puţin stăpînite ca oriunde, resentimentele aruncă o lumină schimonositoare asupra unui mare număr de personaje din recentul roman al lui Ion Lăncrănjan : Caloianul. Autorul Cordovanilor nu acceptă acea substituire pe care Maiorescu i-a propus-o lui Eminescu — a mihni în loc de a scrîbi — astfel încît o condiţie esenţială a actului de creaţie — obiectivarea, adică ridicarea la subiectivitatea unui eu categorial — nu este îndeplinită.

Am lăsat la urmă, ca pe o excepţie reconfortantă, romanul Ore de dimineaţă al lui Platon Pardău. Deşi cînd a scris acest roman nu avea experienţa genului, deşi — o recunoaşte singur — s-a inspirat din realitatea imediată, tînărul autor a reuşit să dea impresia ficţiunii. Iar cuvîntul „impresie" nu e minimalizator. Între o carte cu cheie care pare fără cheie şi una fără cheie care pare cu cheie o preferăm, indiscutabil, pe cea dintîi, fiindcă, în fond, literatura nu este altceva decît ceea ce pare.

ALEX. ŞTEFĂNESCU

„BOCŞA" — emblemă de prestigiu

(Urmare din pag. 1)

lui. De marea sărbătoare a eliberării patriei, cel de-al doilea mineralier de 35 000 tdw. va primi botezul apelor.

— Ne-au mai rămas de încheiat lucrările la cele şase tancuri de apă şi combustibil şi de montat capacele gurilor de hambare, ne relatează inginerul Vasile Plăcintă, şeful secţiei I navale. Putem afirma că 90 la sută din valoarea construcţiei a fost efectuată. Majoritatea lucrărilor le-au făcut tinerii. E un avans care se explică, îndeosebi, prin experienţa acumulată la construcţia navei precedente. Din punctul nostru de vedere nava poate fi lansată mult mai devreme de 23 August, data fixată prin angajament de colectivul şantierului naval. Acum totul depinde de mecanicii montatori, de electricieni, de tubulatori şi de tapiţeri...

Pe schelele sudorilor de vapoare — o sută de zîmbete. Sînt sudoriţele noastre, ni se explică. Cu un an în urmă, primele femei din şantier, Elena Horlaci, utecista Vasilica Sîrbu şi încă vreo cîteva, s-au înscris la cursurile de calificare în această meserie care cere fineţe şi precizie în execuţie, o tehnologie pretenţioasă. Astăzi sînt o sută. Alături de bărbaţi, ele execută cu pricepere migăloasa „cusătură" cu metal topit pînă la împlinirea definitivă a navei.

Maistrul principal Petre Dima, secretarul comitetului de partid pe secţie, ţine să precizeze :

— La început, e drept, le-am privit cu oarecare neîncredere. Acum însă ne-au întrecut aproape pe toţi. Sînt mai meticuloase, mai sîrguincioase, au mînă şi ochi făcute pentru sudură. „Croşetează" pur şi simplu în oţel cu fulgere albăstrii. Participarea lor la construirea unui mineralier înseamnă mult, foarte mult. Se înscriu în alcătuirea „Bocşei" 300 km. de sudură şi 260 tone de metal topit. Pe corpul metalic al mineralierului şi-au pus semnătura sudoriţele : Elisabeta Morar, Maria Zamfirescu, Vasilica Sîrbu, Costina Durac, Anastasia Mişcoci, Ileana Pătrăuceanu ş.a.

Sus, pe schele, mecanicii Dragu Soare şi Iuliu Tudor montează motoarele şi mecanismele de bord în interiorul navei. La secţia electrică se lucrează cu atenţie şi migală la montarea aparatajului de radio şi a pieselor motoarelor electrice de pe navă. În acelaşi timp, la secţia tîmplărie sînt închegate şi fasonate veşmintele interioare ale mineralierului.

Din filele carnetului de reporter îmi vorbesc acum zeci de oameni, eroi anonimi ai celei de-a doua mari izbînzi care, aici, se numeşte „BOCŞA" — tineri care au dovedit că ardoarea de constructor navalist împletită cu stăpînirea tehnicii moderne are un cuvînt hotărîtor în prestigiul şantierului. După ce sub semnul devansării propriilor angajamente, pentru „BOCŞA" a început numărătoarea inversă, evantaiul succeselor înscrie la loc de cinste alte frumoase realizări : avansuri substanţiale la cel de-al treilea mineralier ale cărui lucrări de construcţie vor fi terminate în termeni precişi : pînă la 15 noiembrie a.c. şi, în sfîrşit, pregătirea pentru marele asalt — primul petrolier de 150 000 de tone, adevărat gigant al apelor mării. Va fi o experienţă nouă, îndrăzneaţă, o premieră ce ne va bucura nu peste mult timp.

AGENDA

CUVÎNTARE

Cu prilejul Zilei naţionale a Republicii Ecuador, Gonzalo Paredes Crespo, însărcinat cu afaceri ad-interim al acestei ţări la Bucureşti, a rostit duminică o cuvîntare la posturile noastre de radio şi televiziune.

MANIFESTARE PIONIEREASCĂ

La Mărăşti a avut loc, duminică, o amplă manifestare patriotică pionierească în cadrul acţiunii republicane Marşul Victoriei, dedicată celei de-a treia Conferinţe naţionale a Organizaţiei pionierilor. Aproape 4 000 de pionieri, printre care şi cei din tabăra republicană „Marşul Victoriei" de la Tulnici, au luat parte la exerciţii militare aplicative, la diferite concursuri, s-au întîlnit cu veterani de război şi bătrîni ai satelor vrîncene, după care au vizionat filmul „Pe aici nu se trece". Pionierii şi-au dat concursul şi la o grandioasă evocare intitulată „Sîntem urmaşii eroilor de la Mărăşti".

EXPOZIŢIE

Muzeul de artă din Ploieşti găzduieşte, începînd de duminică, o interesantă expoziţie de pictură şi grafică, intitulată „Omagiu eliberării", dedicată apropiatei aniversări a zilei de 23 August. Lucrările expuse constituie cele mai reprezentative şi recente creaţii aparţinînd membrilor cenaclurilor prahovene.

CULTURALE

Sub semnul celei de-a XXXI-a aniversări a înfăptuirii actului istoric de la 23 August, duminică s-a desfăşurat la Durău „Sărbătoarea muntelui Ceahlău", manifestare intrată în tradiţia locuitorilor de pe văile Bistriţei, Bicazului şi Tarcăului. La ediţia din acest an au participat peste 3 000 de oameni ai muncii, care au urmărit, în decorul munţilor, spectacolele prezentate de ansamblurile folclorice ce au dat o simţită interpretare creaţiilor populare şi datinilor strămoşeşti.

★

La Baia-Fălticeni, prima reşedinţă voievodală a Ţării Moldovei, a avut loc duminică o impresionantă serbare populară cu caracter evocator dedicată rolului istoric al acestei străvechi aşezări româneşti în constituirea şi consolidarea statului feudal moldovenesc.

★

În cadrul activităţilor cultural-artistice dedicate sărbătorii de 23 August, duminică s-a desfăşurat, în cinci centre din judeţul Hunedoara, faza de masă a „Festivalului artei populare pădureneşti" aflat la prima ediţie.

★

La Corabia a luat sfîrşit duminică cea de-a doua ediţie a Festivalului-concurs interjudeţean de muzică uşoară şi populară, dotat cu trofeul „Corabia de aur".

★

Luni începe la Suceava cea de-a patra ediţie a Concursului de interpretare instrumentală „Ciprian Porumbescu".

CONFECŢII ÎN RATE

vă oferă magazinele Ministerului Comerţului Interior

Dintr-o mare varietate de modele şi ţesături puteţi alege :

Pentru bărbaţi

Costume, pantaloni, mocuri, pardesie ş.a.

Pentru femei

Rochii din tergal, lînă şi bumbac, costume taior din aceleaşi ţesături, pantaloni, bluze, fuste, compleuri (pantaloni şi bluză), rochii de seară din mătase naturală, capoate, şorţuri de bucătărie, costume de baie, pardesie, paltoane etc.

Pentru copii

Uniforme şcolare din tergal, lînă sau bumbac, costume, rochiţe, pantaloni, fuste, cămăşi ş.a.

Condiţiile de vînzare a acestor mărfuri cu plata în rate către lucrătorii permanenţi în organizaţiile socialiste, membrii cooperativelor meşteşugăreşti şi pensionari sînt următoarele:

	NUMĂR MAXIM DE RATE	ACONTO MINIM
RETRIBUŢIA LUNARĂ NETĂ		
— pînă la 1 000 lei	6	20%
— de la 1 000 — 2 000 lei	6	30%
— de la 2 000 — 3 600 lei	6	30%
MUNCITORI ŞI MILITARI RETRIBUŢIA LUNARĂ NETĂ		
— pînă la 1 000 lei	8	20%
— de la 1 000 — 2 000 lei	6	20%
— de la 2 000 — 3 600 lei	6	30%

Depoul de locomotive C.F.R. Bucureşti – Triaj

ţine în fiecare simbătă în lunile : august, septembrie 1975 pînă la completarea locurilor

Examen de admitere la cursurile de calificare pentru funcţiile de mecanici ajutori şi fochişti locomotivă, şcoală care va funcţiona la depoul C.F.R. Bucureşti Triaj, str. Parimei nr. 1, sectorul 8, cu absolvenţi ai şcolilor profesionale cu specialitatea în metal.

CONDIŢII DE ADMITERE :

Funcţia de mecanic ajutor şi fochist locomotivă :

— absolvenţi ai şcolilor profesionale cu profil metal sau electronic. Stagiul militar satisfăcut.

— Vîrsta pînă la 43 ani.

— Stagiul minim în producţie de 18 luni ca lăcătuş ajustor, electrician, mecanic agricol, mecanic combustie internă.

Pentru şcoala de mecanici ajutori LDE. şi L. E. curs ce se va ţine la Grupul Şcolar CF. Calea Griviţei nr. 343, sector 8, cu absolvenţi ai şcolilor medii cu şi fără examen de bacalaureat.

CONDIŢII :

Mecanici ajutori locomotive Diesel electrice
— absolvenţi cu liceu
— vîrsta 18—31 ani

Actele necesare :
— act de naştere original plus două copii
— diploma de liceu sau şcoala profesională original plus două fotocopii
— certificat de cazier judiciar

Examenul medical se va face în cadrul C.F.R.-ului.

Examenul va fi scris şi oral la matematică şi fizică asupra cunoştinţelor la nivelul pregătirii şcolilor.

Recrutarea candidaţilor se face din Bucureşti şi comunele situate pînă la o distanţă de 60 km de depoul C.F.R. Buc. Triaj.

Informaţii suplimentare se pot lua la sediul unităţii Str. Parimei nr. 1, sector 8, Bucureşti sau telefon 17 20 60 (31 78).

Mijloc de transport : Tramvai 3,10 autobuz 64, 112 pînă la staţia Manuscrisului.

Combinatul de îngrăşăminte chimice „Valea Călugărească"

ÎNCADREAZĂ URGENT :

- buldozerişti ;
- tractorişti ;
- electrician depanare auto ;
- electrician depanare locomotive Diesel hidraulice de 450–1 250 C.P.
- revizor tehnic auto ;
- tehnician exploatare C.F.U. ; picher întreţinere linii C.F.U. ;
- şefi manevră C.F.U. ;
- manevranţi C.F.U. ;
- veghetori vagoane ;
- magazioneri comerciali; economist şi merceolog aprovizionare ;
- impiegaţi de mişcare C.F.U. ;
- muncitori necalificaţi pentru calificare în meseriile de buldozerişti, şefi manevră, manevranţi vagoane, magazioneri comerciali, veghetori vagoane, operatori chimişti.

Combinatul asigură cazare contra cost pentru nefamiliştii.

ŞEDINŢA COMUNĂ
a Comitetului Politic Executiv al C.C. al P.C.R., Consiliului de Stat şi Consiliului de Miniştri ale Republicii Socialiste România

(Urmare din pag. 1)

statelor direct implicate în conflict, ale altor state, în primul rînd ale statelor europene, ale opiniei publice internaţionale, pentru a se obţine noi progrese pe calea reglementării politice a conflictului din Orientul Mijlociu.

★

În continuarea şedinţei, a fost prezentată o informare cu privire la vizita oficială în România a preşedintelui Statelor Unite ale Americii, Gerald R. Ford, şi convorbirile care au avut loc cu acest prilej.

Comitetul Politic Executiv, Consiliul de Stat şi Consiliul de Miniştri au salutat cu profundă satisfacţie rezultatele convorbirilor dintre preşedinţii Nicolae Ceauşescu şi Gerald R. Ford, apreciind că noua întîlnire la nivel înalt româno-americană reprezintă o contribuţie remarcabilă la dezvoltarea şi întărirea relaţiilor de prietenie şi colaborare dintre cele două state şi popoare, la înfăptuirea unei politici noi, de egalitate şi respect în viaţa internaţională.

Comitetul Politic Executiv, Consiliul de Stat şi guvernul român apreciază că întîlnirea între preşedinţii României şi S.U.A., care a avut loc imediat după Conferinţa pentru securitate şi cooperare în Europa, reflectă voinţa celor două state de a acţiona în spiritul documentelor adoptate la Helsinki, de a promova cauza păcii, înţelegerii şi cooperării între naţiuni.

Aprobînd înţelegerile la care s-a ajuns în cursul dialogului româno-american, Comitetul Politic Executiv, Consiliul de Stat şi Consiliul de Miniştri au relevat importanţa semnării de către preşedinţii celor două ţări a Comunicatului comun şi a instrumentelor de ratificare a Acordului cu privire la relaţiile comerciale dintre România şi Statele Unite ale Americii, documente ce consfinţesc voinţa ambelor ţări şi popoare de a amplifica şi aprofunda colaborarea şi cooperarea dintre ele, pe o bază echitabilă, reciprocă şi de lungă durată, în interesul reciproc.

Comitetul Politic Executiv, Consiliul de Stat şi Consiliul de Miniştri consideră că rezultatele vizitei, evoluţia favorabilă a relaţiilor româno-americane demonstrează în mod convingător că ţări aparţinînd unor sisteme social-politice deosebite, de mărime şi potenţial diferite, pot şi trebuie să găsească în zilele noastre căile care să le permită să conlucreze rodnic, atît pe plan bilateral, cît şi în sfera vieţii internaţionale, pe bază de egalitate şi respect al independenţei şi suveranităţii naţionale, să participe activ la soluţionarea marilor probleme care frămîntă omenirea.

Comitetul Politic Executiv, Consiliul de Stat şi Consiliul de Miniştri apreciază că noua întîlnire româno-americană la nivel înalt atestă, încă o dată, realismul şi justeţea politicii externe a partidului şi statului nostru, consecvenţa cu care acţionează pentru pace şi bună înţelegere între toate statele lumii.

Comitetul Politic Executiv, Consiliul de Stat şi Consiliul de Miniştri au stabilit ca ministerele şi alte instituţii de stat să ia măsuri energice pentru a folosi cu maximă eficienţă cadrul favorabil care s-a creat ca urmare a înţelegerilor româno-americane la nivel înalt în vederea creşterii şi diversificării schimburilor şi colaborării economice, ştiinţifice, tehnologice, culturale şi în alte domenii.

★

În cadrul şedinţei, Comitetul Politic Executiv, Consiliul de Stat şi Consiliul de Miniştri au luat cunoştinţă de informarea cu privire la recenta vizită oficială în ţara noastră a primului ministru al Franţei, Jacques Chirac.

Salutînd rezultatele convorbirilor cu primul ministru francez, Comitetul Politic Executiv, Consiliul de Stat şi Consiliul de Miniştri au subliniat importanţa deosebită a întîlnirilor dintre preşedinţii celor două state, care au pus baze trainice conlucrării pe termen lung între România şi Franţa. Comitetul Politic Executiv, Consiliul de Stat şi Consiliul de Miniştri apreciază faptul că în cadrul convorbirilor cu primul ministru al guvernului francez s-a manifestat dorinţa comună ca în noile condiţii să se intensifice colaborarea în domeniul politic, să se pună în valoare, într-o măsură mai mare, posibilităţile existente pentru creşterea şi diversificarea relaţiilor comerciale, cooperarea în ramuri de vîrf ale economiei şi cercetării ştiinţifice, în sfera învăţămîntului, culturii şi artei, în folosul celor două popoare, al înţelegerii şi cooperării între ţările europene, între toate statele lumii.

Comitetul Politic Executiv, Consiliul de Stat şi Consiliul de Miniştri subliniază însemnătatea concluziilor la care s-a ajuns de a conlucra pentru rezolvarea problemelor ce confruntă lumea contemporană, de a acţiona pentru consolidarea cursului spre destindere, securitate şi cooperare în Europa şi pe plan mondial.

În legătură cu vizita primului ministru al Guvernului Republicii Franceze, Jacques Chirac, Comitetul Politic Executiv, Consiliul de Stat şi Consiliul de Miniştri au stabilit măsuri pentru transpunerea în viaţă a înţelegerilor convenite, în vederea dezvoltării mai intense a relaţiilor româno-franceze.

★

În continuare, Comitetul Politic Executiv, Consiliul de Stat şi Consiliul de Miniştri au discutat şi aprobat proiectul de decret privind colectarea, predarea, gospodărirea şi valorificarea deşeurilor şi a altor resurse secundare de materii prime şi materiale.

Decretul, pornind de la necesitatea gospodăririi şi valorificării cu maximă eficienţă a tuturor deşeurilor şi resurselor secundare, stabileşte sarcini şi răspunderi în acest sens pentru ministere, centrale industriale, unităţi economice, pentru toţi cetăţenii ţării, care au datoria să acţioneze cu fermitate împotriva risipei, pentru introducerea acestor materiale în circuitul economic.

Comitetul Politic Executiv, Consiliul de Stat şi Consiliul de Miniştri au stabilit ca toate unităţile economice să treacă neîntîrziat la adoptarea de măsuri concrete pentru ca în fiecare întreprindere, secţie, atelier sau loc de muncă să se instaureze un spirit de înaltă responsabilitate în gospodărirea economicoasă, cu eficienţă sporită, a materiilor prime şi materialelor, să se acorde o atenţie deosebită colectării şi valorificării tuturor deşeurilor şi celorlalte resurse secundare. Toţi cetăţenii patriei au obligaţia de a preda la unităţile de colectare toate materialele şi obiectele uzate care nu mai sînt utilizate în gospodăriile individuale, de a depozita reziduurile menajere în locurile stabilite de către comitetele executive ale consiliilor populare, precum şi de a participa la acţiunile iniţiate de organele de stat sau de organizaţiile de masă şi obşteşti în scopul colectării deşeurilor. Organele şi organizaţiile de partid, Uniunea Tineretului Comunist, celelalte organizaţii de masă şi obşteşti au datoria de a cultiva în rîndurile tineretului, ale tuturor cetăţenilor patriei spiritul de economie, grija pentru buna gospodărire a materiilor prime şi materialelor, atitudinea necruţătoare împotriva risipei.

Comitetul Politic Executiv a analizat apoi concluziile rezultate din controlul efectuat cu privire la realizarea planului de produse zaharoase şi aprovizionarea populaţiei cu aceste produse în semestrul I al acestui an.

Apreciind rezultatele obţinute, Comitetul Politic Executiv a constatat deficienţe mari în realizarea planului de produse zaharoase în sortimentele stabilite, ca urmare a neajunsurilor din activitatea Ministerului Agriculturii şi Industriei Alimentare, în special a Departamentului industriei alimentare, ca şi din activitatea Ministerului Comerţului Interior care nu a realizat contractările la nivelul prevederilor planului. Toate acestea au avut efecte negative pentru aprovizionarea populaţiei şi a unităţilor de alimentaţie publică. Comitetul Politic Executiv a atras atenţia şefului Departamentului industriei alimentare pentru lipsurile manifestate în activitatea sa.

Comitetul Politic Executiv a stabilit o serie de măsuri care să ducă la realizarea integrală a planului pe semestrul II, în sortimentele stabilite, la o aprovizionare ritmică a populaţiei, la diversificarea produselor zaharoase, la folosirea pe scară mai largă a fructelor şi sucurilor naturale în preparatele alimentare.

Comitetul Politic Executiv a cerut Ministerului Agriculturii şi Industriei Alimentare, Ministerului Comerţului Interior, Uniunii Centrale a Cooperativelor de Consum, Ministerului Turismului, consiliilor populare judeţene şi al municipiului Bucureşti să ia măsuri energice pentru aplicarea indicaţiilor stabilite în cadrul şedinţei, să exercite un control riguros în vederea asigurării unei bune aprovizionări a populaţiei cu produse zaharoase.

Comitetul Politic Executiv a soluţionat, de asemenea, alte probleme ale activităţii de partid şi de stat.

TINERII ÎNTÎMPINĂ CONGRESUL AL X-LEA AL U.T.C. ŞI CONFERINŢA A X-A A U.A.S.C.R.

UN TOVARĂŞ, UN PRIETEN SECRETARUL U.T.C.

Prim topitor la 22 de ani

De cîte ori elaborează o nouă şarjă de oţel peste sarcinile de plan, şi asta se întîmplă destul de des pe platforma primei oţelării de la Combinatul siderurgic din Galaţi, tînărul prim-topitor Gheorghe Miron îşi aminteşte de bucuria încercată în acea zi, cînd i s-a spus : „Ai în primire o echipă şi un convertizor. Deşi abia ai împlinit 22 de ani, noi nutrim convingerea că vei reuşi să elaborezi oţelul de care avem nevoie. Nu uita : aici trebuie să gîndeşti mai repede...".

— Da, îmi spune acum, după doi ani, Gheorghe Miron, secretarul comitetului U.T.C. de la oţelăria LD 1, aici, la noi, trebuie să gîndeşti mai repede, mai ales cînd eşti prim-topitor. O şarjă în oţelăriile clasice se elaborează pe parcursul a 8 ore, dar aici, la noi, doar în 35—40 de minute. E un proces mult mai rapid. Şi se pare că tinerii au şanse mai mari în respectarea acestui ritm.

Spunînd acestea, Gheorghe Miron se gîndeşte la cei din echipa sa : Enache Vodarici, 24 de ani, fost coleg de clasă la şcoala profesională, Ştefan Dionisie, 20 de ani, Ionel Ştefan, 19 ani... La oţelarii care formează majoritatea în secţia lor : 164 utecişti. La cele 100 000 tone oţel elaborat peste plan anul trecut, la miile de tone de oţel elaborat suplimentar pînă la mijlocul acestui an.

— În eforturile noastre, ale organizaţiei U.T.C., ne declară Gheorghe Miron, am avut în vedere în primul rînd instaurarea unei discipline foarte severe. Fiecare tînăr are sarcini precise în exploatarea judicioasă a agregatelor, pentru creşterea productivităţii muncii şi îmbunătăţirea calităţii. Cu toţii au participat la concursurile profesionale, la acţiuni de economisire a metalelor şi a materialului de turnare, ca toţi sîntem hotărîţi ca în cinstea Congresului U.T.C. să ne prezentăm în întrecere cu rezultate deosebite.

Gheorghe Miron era, acum doi ani, cel mai tînăr prim-topitor de pe platforma siderurgică de la Galaţi. Acum cel mai tînăr prim-topitor este Adrian Miron, fratele său. Lucrează în alt schimb, dar la acelaşi convertizor. Cînd îi dă în primire convertizorul îi spune : „Eu am elaborat o şarjă în plus. Acum, tu, frate, ai datoria să nu fii mai prejos". Pe Adrian el l-a adus la şcoală, la Galaţi.

— Dar ce faci Nicolae şi Ion Miron ? N-am mai auzit nimic despre ei...

— Fraţii noştri mai mici, oamenii, îşi satisfac serviciul militar. Au urmat şi ei şcoala profesională de pe lîngă combinat, au lucrat aici unul ca turnător, celălalt ca lăcătuş. Se vor întoarce curînd şi vor lucra tot aici, pe platforma oţelului de la Galaţi.

Şi celor doi fraţi mai mici, tot Gheorghe le-a îndrumat paşii spre meserie, trezindu-le totodată în suflet aspiraţia de a nu se mulţumi niciodată cu puţin, ci de a fi mereu în frunte, neobosiţi pe drumul afirmării. Şi aşa cum i-a îndrumat pe fraţii săi, cu căldură şi exigenţă, aşa îi îndrumă zi de zi pe tinerii din echipa sa, pe Ionel Ştefan, pe Ştefan Dionisie, pe toţi cei peste 160 de tineri din organizaţia al cărei secretar U.T.C. este.

ION CHIRIC

Iniţiativă studenţească

Aproape patru sute de studenţi de la institutele politehnice din Braşov, Bucureşti, Craiova care fuseseră repartizaţi la Uzina de tractoare pentru efectuarea practicii de vară au răspuns la iniţiativa conducerii întreprinderii de a se încadra pe această perioadă, de o lună, ca muncitori la maşini. „Le-am explicat — ne spune tovarăşul Dumitru Bolat, secretarul comitetului U.T.C. pe uzină — că ei ne vor ajuta efectiv în îndeplinirea angajamentului nostru de a produce în acest an 400 de tractoare peste plan, şi toţi, fără excepţie, au răspuns solicitării noastre. După trecerea acestei perioade mai aveam nevoie de ei pentru încă zece zile. Dar de acum începuse vacanţa. Am apelat totuşi la cei care vor să mai rămînă. Studenţii şi-au exprimat sentimentul de solidaritate şi au rămas să mai lucreze încă o decadă. Debutul lor ca muncitori la maşini s-a încheiat — adaugă tovarăşul Bolat — cu un rezultat de bun augur pentru viitorii ingineri: toţi şi-au realizat normele de producţie.

R. LAL

AUGUST — LUNĂ RECORD

(Urmare din pag. 1)

că a fost intensificată în toate organizaţiile din întreprinderi, luîndu-se măsuri specifice fiecărui loc de muncă pentru stabilirea celor mai eficiente căi de realizare a obiectivelor acestei iniţiative. În acest scop, activiştii comitetului municipal se află permanent în mijlocul colectivelor din întreprinderi, urmărind îndeaproape cum se materializează acest angajament, venind operativ cu propuneri de îmbunătăţire a activităţii, participînd direct la organizarea acţiunilor. Între altele, doresc să mai amintesc că, prin creşterea indicelui de folosire a maşinilor şi utilajelor la care lucrează tinerii, prin reducerea la maximum a staţionării lor datorate lipsei de materiale şi materii prime, întreţinerii necorespunzătoare sau reparaţiilor accidentale, în primele zile ale acestei luni au şi fost obţinute rezultate promitătoare, ceea ce ne face să avem încă de pe acum certitudinea că angajamentul asumat, devenit de fapt sarcină de organizaţie, profesională şi politică, va fi exemplar îndeplinit.

Mii şi mii de tineri din toată ţara participă cu entuziasm la

CUPA CONGRESULUI AL X-LEA AL U.T.C. ŞI A CONFERINŢEI A X-A A U.A.S.C.R.

OLT : 31 000 DE TINERI ANGRENAŢI ÎN AMPLE CONCURSURI DE MASĂ

Iniţiată în sezonul estival, „Cupa Congresului al X-lea al U.T.C. şi a Conferinţei a X-a a U.A.S.C.R." a stîrnit un deosebit interes în rîndul tinerilor din oraşele şi comunele judeţului Olt. Concludent, în acest sens, este şi faptul că la întrecerile din prima etapă, organizată pe întreprinderi, şcoli şi comune, au luat parte circa 31 000 de concurenţi, care şi-au disputat întîietatea la cele mai atractive discipline sportive : atletism, ciclism, trîntă, volei, fotbal, handbal, tenis, oină etc. De un frumos succes s-au bucurat întrecerile din a 2-a etapă, pe centre de comune şi oraşe, care au oferit dispute dîrze şi atractive. La jocurile de volei fete s-au remarcat formaţiile asociaţiilor sportive ale Liceului teoretic Corabia, Întreprinderii de tricotaje Caracal, Liceului Balş, apoi cele din comunele Izbiceni, Ianca, Mihăieşti, Stoicăneşti, iar la băieţi, pe primele locuri s-au clasat echipele : Întreprinderii de utilaj alimentar Slatina, Liceului metalurgic Slatina, Întreprinderii de vagoane Caracal, Grupului şcolar Balş, ca şi ale asociaţiilor sportive din comunele Tăşeni, Iliieni şi Tia Mare. Jocurile de oină au fost dominate de formaţiile din Prisaca, Tuşeni, Izbiceni şi Stoicăneşti. Etapa judeţeană la volei şi oină se va desfăşura în zilele de 16 şi 17 august la Slatina, reunind formaţiile cîştigătoare la întrecerile preliminare.

DUMITRU BRENCIU

SUCEAVA : CAMPIOANELE LA VOLEI ŞI OINĂ

La Vatra Dornei, Gura Humorului, Suceava, ca şi în comunele Vama, Cârlibaba, Dumbrăveni şi Frasin, au fost programate întreceri populare de cros, tir, tenis de masă, şah, tenis de cîmp, lupte, precum şi jocuri de volei, fotbal şi oină, la care au evoluat peste 5 000 de concurenţi. O largă popularitate au cunoscut turneele de volei, la care s-au întrecut 160 de echipe feminine şi masculine.

La Gura Humorului şi Frasin s-au disputat jocurile decisive din etapa judeţeană a „Cupei congresului" la volei şi oină, în care formaţiile competitoare s-au dovedit de forţe sensibil egale, disputîndu-şi şansele cu ardoare. Turneul masculin de volei a fost cîştigat de formaţia asociaţiei sportive din comuna Rădăşeni, fiind urmată în clasament de echipele din comunele Ostra şi Dumbrăveni. La fete, pe primele trei locuri s-au clasat formaţiile din Udeşti, Cârlibaba şi Vama. Turneul de oină a fost dominat de formaţia tinerilor forestieri din comuna Frasin, care va reprezenta judeţul Suceava la finalele pe ţară ale „Cupei congresului", programate la Bucureşti, între 24 şi 27 august.

M. LERESCU

SATU-MARE : PREGĂTIRI PENTRU JOCURILE DIN ETAPA JUDEŢEANA

Programul sportiv din sezonul estival a fost dominat de întrecerile de atletism, tenis de cîmp, jocuri de volei, handbal, fotbal şi oină, care s-au desfăşurat, în ultimele săptămîni, la Carei, Satu Mare, Negreşti, Ardud, Somcuţa şi Tăşnad, cunoscînd o largă participare. Bunăoară, la concursurile de volei şi oină au evoluat aproape 5 500 de tineri. Ieri la Carei a avut loc etapa judeţeană la oină, iar peste o săptămînă, la Satu Mare se vor disputa jocurile de volei, la care participă cele mai bune formaţii, clasate pe primele locuri la faza preliminară.

Actualitatea pe scurt

NATAŢIE

Concurenţii români continuă seria succeselor la campionatele balcanice de nataţie ce se desfăşoară în aceste zile la Salonic. În ziua a treia, Anca Groza a cîştigat proba de 200 m fluture, stabilind, cu timpul de 2'24" 32/100, un nou record al României. Înotătoarele române au dominat şi proba de 100 m bras, ocupînd primele două locuri prin Anca Georgescu — 1'20"57/100 şi Camelia Hoţescu — 1'21"01/100. Ştafeta feminină 4 x 100 m mixt a revenit, de asemenea, echipei române în 4'40"20/100, nou record român şi balcanic. În proba de 400 m liber, cîştigată de grecul Karpuzis (4'11"03/100), românul Marian Slavic s-a clasat pe locul doi cu timpul de 4'12"27/100 — nou record naţional. În probele la sărituri de la platformă Ion Ganea şi Anca Făgeţean au adus alte două aplaudate victorii culorilor sportive româneşti.

După trei zile de întreceri în clasamentul pe medalii conduce România cu 13 medalii de aur, 6 de argint şi 4 de bronz, urmată de Bulgaria 5 medalii de aur şi 4 de bronz, Grecia 4 medalii de aur, 6 de argint, 6 de bronz, Iugoslavia 2 medalii de aur, 9 de argint şi 7 de bronz. Clasamentul pe puncte : 1. România — 234 puncte ; 2. Iugoslavia — 206 puncte ; 3. Grecia — 200 puncte ; 4. Bulgaria — 184 puncte.

BOX

Cea de-a 4-a ediţie a competiţiei de box „Mănuşa Litoralului" s-a încheiat în sala sporturilor din Constanţa, după 4 gale care au atras un numeros public şi au oferit multe meciuri de excelent nivel tehnic. În ordinea celor 11 categorii, au terminat învingători următorii pugilişti : Nicolae Seitan (Mangalia) ; Ibrahim Faredin (Farul Constanţa), Ştefan Duminică (B.C. Galaţi), Gheorghe Ciochină (Steaua), Ion Mantu (Steaua), Florian Ghiţă (Steaua), Gheorghe Agapşa (Farul Constanţa), Alexandru Tîrboi (Farul Constanţa), Marian Culineac (Rapid), Ion Giorfi (Dinamo) şi Ilie Dascălu (Farul Constanţa).

S-A ÎNCHEIAT BALCANIADA DE ATLETISM

Explicaţiile unor... surprize

Balcaniada de atletism s-a încheiat aseară, sportivii români evidenţiindu-se prin cîteva rezultate de valoare care ne menţin aprinse speranţele pentru viitoarea ediţie a J.O. de la Montreal. Este cazul să remarcăm revenirea Argentinei Menis în plutonul fruntaşelor discobolului, printr-o aruncare de 67,88 m., nou record naţional. Atleta noastră şi-a luat, astfel, revanşa asupra sportivei bulgare, M. Vergova, care a învins-o, recent, la Montreal, în cadrul concursului preolimpic. Remarcăm forma constant bună a fondistului Ilie Floroiu, rezultatul bun obţinut de săritorul la lungime Şt. Lăzărescu — 7,88 m., şi al Alinei Popescu-Gheorghiu, care a reuşit s-o întreacă, din nou, pe campioana europeană de sală, Dorina Cătineanu, cu rezultatul de 6,51 m., o certă promisiune pentru viitor. De menţionat este şi noul record naţional dobîndit de Tudor Stan, care a aruncat ciocanul la 69,49 m.

Dar, în cele trei zile de întreceri s-au înregistrat şi cîteva rezultate surpriză : au fost învinşi o serie de atleţi cotaţi ca mari favoriţi : Mariana Suman, Gh. Ghipu şi Natalia Andrei, creditaţi, în ultima vreme, cu performanţe internaţionale remarcabile.

Colaboratorul nostru, SILVIU DUMITRESCU, antrenor al lotului olimpic, ne explică unele cauze ale acestor eşecuri expunînd, totodată, şi cîteva opinii despre evoluţia atleţilor noştri la Balcaniadă :

— În general, cei care au capotat au fost reprezentanţii noştri la demifond, Natalia Andrei, Mariana Suman şi Gh. Ghipu, ultimul revanşîndu-se a doua zi la 1 500 m. Cauzele acestor eşecuri sînt mai multe. În primul rînd se poate vorbi de greşeli tactice : Ghipu şi Suman au riscat plecînd în fruntea plutonului şi ducînd greul cursei, deşi era o zi cu vînt şi ploaie, înlesnind astfel adversarilor să alerge în spatele lor, degajaţi, la adăpost de vînt. Asta a făcut ca spre sfîrşitul cursei adversarii lor, mai odihniţi, să aibă un finiş mai bun. Natalia Andrei a greşit tactic, prin faptul că s-a angrenat într-un tempo de cursă foarte uşor care a convenit atletei bulgare, Stereva, „optimistă" care o bătuse cu o zi mai înainte pe M. Suman. De altfel, se pare că cele două atlete, dar mai ales Mariana Suman, resimt o uşoară oboseală determinată, firesc, de concursurile grele şi deplasările obositoare cărora a trebuit să le facă faţă în ultima vreme. Eşecurile lor la Balcaniadă, pe care le consider pasagere, nu pot constitui motive de îngrijorare. În schimb aş vrea să remarc uşorul reviriment al sprintului nostru, care, însă, rămîne departe de valoarea unor rezultate internaţionale pe care le-am deţi. De asemenea săriturile, unde altădată ne evidenţiam în mod deosebit, de data aceasta ne-au dat satisfacţii doar parţial, respectiv succesele săritorilor în lungime — Şt. Lăzărescu şi Alina Gheorghiu — ultima făcîndu-ne certe promisiuni că o va înlocui cu succes pe fosta campioană olimpică din Mexic, Viorica Viscopoleanu. La aruncări sîntem, în continuare, deficitari dar cîteva elemente tinere — Gh. Megelea şi Tudor Stan — ne dau speranţa unor rezultate de valoare internaţională ceea ce, în consecinţă, înseamnă că ne vom evidenţia şi la probele „celor puternici".

În ultima zi a competiţiei şi-au adjudecat titlurile de campioni balcanici 5 sportivi români : Toma Petrescu — 21"14/100 la 200 m plat, Iosif Naghi — 50,10 m la disc, Carol Corbu — 16,82 m la triplu salt, Virginia Ioan — 1,87 m la săritura în înălţime, Viorica Enescu — 13"50/100 la 100 m garduri, precum şi ştafeta feminină a României la 4x400 m în 3'32"04/100. Iată şi cîştigătorii celorlalte probe : masculin : 110 m garduri : B. Pisici (Iugoslavia) 14"04/100 ; 400 m plat : I. Alebici (Iugoslavia) — 46"09/100 ; 5 000 m plat : Spiros Kondosoros (Grecia) 13'59" ; prăjină : D. Kitteas (Grecia) — 5,32 m; maraton: A. Galabov (Bulgaria) — 2 h29'20" 4/10 pe distanţa de 42,195 km ; ştafeta 4x400 m: Iugoslavia — 3'08"04/100; feminin: aruncarea suliţei: L. Molova (Bulgaria) — 59,92 m; ştafeta 4x100 m: Bulgaria — 45"02/100.

CLASAMENTE FINALE: masculin: 1. — România — 164 puncte ; 2. — Grecia — 122 puncte; 3. — Iugoslavia — 118 puncte; 4. — Bulgaria — 102 puncte; 5. — Turcia — 12 puncte; feminin : 1. — România — 112 puncte ; 2. — Bulgaria — 110,5 puncte; 3. — Iugoslavia — 67,5 puncte; 4. — Grecia — 33 puncte.

Viitoarea ediţie — a 35-a — a balcaniadei de atletism se va desfăşura în anul 1976 în Iugoslavia.

C. V.

Cîteva opinii ale antrenorului lotului olimpic SILVIU DUMITRESCU

• meridian •

● **ÎN TURNEUL internaţional feminin de baschet de la Iambol, selecţionata României a cîştigat cu scorul de 67—64 meciul susţinut cu echipa Canadei. Alte rezultate : R.P.D. Coreeană — Bulgaria (echipa secundă) 71—60 ; Ungaria — Iugoslavia 85—59.**

● **LA VESZPREM, în penultima zi a turneului internaţional feminin de handbal, echipa României a terminat la egalitate : 16—16 (9—8) cu formaţia Cehoslovaciei, iar reprezentativa Ungariei a învins cu scorul de 9—8 (3—5) echipa Danemarcei. În meciul pentru atribuirea „Cupei Balaton" cu care este dotat acest turneu se vor întîlni echipele României şi Ungariei.**

● **ÎN CONCURSUL de pentatlon modern de la Budapesta, după 4 probe conduce Szombathely (Ungaria) cu 4 190 puncte. Proba de înot a revenit lui Csazar (Honved Budapesta) urmat de coechipierul său Lazăr şi de Anton Covaci (România).**

● **FINALA turneului de tenis de la North Conway va opune pe americanul Jimmy Connors** veteranului australian Ken Rosewall (40 de ani). În semifinale Connors l-a eliminat cu 6—4, 6—4 pe Rod Laver, în timp ce Rosewall l-a întrecut cu 7—5, 1—6, 7—6 pe Ilie Năstase.

● **PROBA feminină de sărituri de la trambulină din cadrul campionatelor balcanice de nataţie de la Salonic a fost cîştigată de Mihaela Atanasiu (România). Turneul de polo pe apă s-a încheiat cu o mare surpriză — primul loc revenind echipei Greciei, urmată de formaţiile Bulgariei şi României.**

● **SELECŢIONATA DE RUGBY A ROMÂNIEI şi-a continuat** turneul în Noua Zeelandă, întîlnind în oraşul Hamilton cunoscuta formaţie Waikato. La capătul unui joc spectaculos, rugbiştii români au repurtat victoria cu scorul de 14—9 (9—6), transmite corespondentul agenţiei Reuter. După cum s-a anunţat, în primul meci echipa României a întrecut cu scorul de 19—13 (13—6) formaţia Poverty Bay.

● **LA PEKIN, în prezenţa a 30 000 de spectatori s-a disputat întîlnirea amicală de fotbal dintre echipa Etiopiei şi selecţionata oraşului Pekin. Partida s-a încheiat cu scorul de 1—0 în favoarea gazdelor.**

● **„CUPA U.R.S.S." la fotbal a fost cîştigată anul acesta de echipa Ararat Erevan, care a întrecut în finală cu scorul de 2—1 formaţia Zaria Vorosilovgrad.**

● **TURNEUL preolimpic de polo pe apă de la Montreal a fost cîştigat de echipa U.R.S.S., urmată de formaţiile Cubei, Canadei şi Mexicului. Rezultatele ultimelor partide : U.R.S.S. — Cuba 9—7 ; Canada — Mexic 3—3.**

SPORT • SPORT

FOTBAL „Cupa municipiului Bucureşti"

Primul examen public

Cîştigătoarea actualei ediţii: ● PROGRESUL BUCUREŞTI care a învins pe RAPID cu 2—1

Competiţia fotbalistică interbucureşteană, „Cupa Bucureşti", intrată în tradiţie, se constituie într-un fericit prolog al campionatului. Este, de fapt, pentru echipele bucureştene, primul examen public — la cuplajul, de sîmbătă, de pe stadionul „23 August" au asistat circa 30 000 spectatori — prima verificare mai serioasă înaintea loviturii de începere a noului campionat.

Prezenţa unui public numeros la nişte meciuri fără prea mare miză se explică prin dorinţa suporterilor fotbalului de a vedea roadele pregătirii pentru viitorul campionat — al 58-lea — potenţialul fizic şi valoric al formaţiilor şi nu în ultimul rînd să cunoască jucătorii cu care vor lua, echipele bucureştene, startul în noua bătălie. În raport cu aceste dorinţe şi aşteptări ale spectatorilor, cuplajul de sîmbătă seara — pentru că el formează obiectul observaţiilor noastre — s-a soldat cu destule surprize. Ambele favorite au părăsit terenul învinse. Divizionara B, Progresul — care participă la „Cupa Bucureşti" în absenţa echipei Steaua, aflată în turneu, în Spania — a învins, de o manieră mai categorică decît arată scorul, 4—3 (4—2), formaţia care a fost revelaţia returului campionatului trecut, Sportul studenţesc, clasată, în final, pe locul 4. Cu o săptămînă înainte de debutul în noul campionat, ne aşteptam ca antrenorii să alinieze, în faţa unui public numeros pe care şi l-ar dori şi la viitoarele meciuri, echipa de bază. Dar în „unsprezecele" Sportului studenţesc care a început jocul au apărut multe „noutăţi" lipsind cîţiva titulari de marcă cum sînt M. Olteanu şi Cazan. Apoi, unul din cei mai buni jucători ai echipei, Rădulescu, a fost schimbat mult prea repede. În schimb au fost utilizaţi jucători — cazul lui Ciugarin — care nu se ştie dacă vor face parte din formula de bază a echipei. Dar la această oră cine poate cunoaşte intenţiile antrenorilor. Să-i lăsăm să lucreze nestingheriţi şi să ne arate ce au făcut în confruntările din campionat. Meciul a plăcut prin suita de goluri, unele foarte spectaculoase, şi prin dîrzenia şi ambiţia cu care a jucat echipa din str. Dr. Staicovici. Unul din „copiii" lui Mateianu, atacantul Tevi, s-a remarcat înscriind 3 goluri. Studenţii, după o victorie copioasă la Brăila, s-au delăsat, cum le este obiceiul. De fapt, rar i-am văzut făcînd două-trei partide bune la rînd. Oricum, formaţia din Regie manifestă evidente carenţe în colaborarea eficientă a jucătorilor, în imprimarea unui ritm dinamic de joc, în raport cu cerinţele fotbalului modern, iar apărarea se dovedeşte mult prea nesigură şi penetrabilă.

În meciul vedetă, Rapidul, cîştigătoarea „Cupei", aliniind o formaţie de tineri şi juniori — fără mai mulţi titulari (Pop, Grigoraş, Savu, M. Stelian, Neagu) — a reuşit să obţină o frumoasă şi semnificativă victorie (1—0, prin punctul înscris de Iordan) în faţa campionilor, în rîndurile cărora au evoluat un număr apreciabil de internaţionali, componenţi ai lotului naţional. Singurul om care s-a mai remarcat, în special în prima parte a jocului, a fost căpitanul echipei Dinamo şi al naţionalei — Cornel Dinu. În rest — deceţii şi deziluzii: Dudu Georgescu nu şi-a recăpătat forma, Dumitrache şi R. Nunweiller n-au dat, ca altă dată, strălucire echipei, iar apărarea s-a întrecut în greşeli, pe contribuţia ei în ofensivă neputîndu-se conta. Încrezători în forţele proprii, în experienţa proprie, dinamoviştii au fost puşi deseori în situaţii dificile, de foarte tinerii elevi ai lui Motroc, care au combinat precis, cu siguranţă, depăşindu-şi adversarii prin viteză şi ieşirea la interceptii, prin acţiuni alerte şi incisive, care ajungeau mai repede la poarta lui Constantinescu decît jocul lent, obişnuita horă la mijlocul terenului, arsenal demodat, dar din păcate încă preferat de campioni.

★

Tradiţionala competiţie de fotbal „Cupa municipiului Bucureşti", disputată pe stadionul „23 August" din Capitală, a fost cîştigată la actuala ediţie de divizionara B Progresul, care a învins în finală cu scorul de 2—1 (2—1) formaţia Rapid. Au marcat Apostol, Dumitriu II, respectiv Manea. În meciul pentru locurile 3—4 Dinamo a întrecut cu 4—3 (2—1) pe Sportul studenţesc.

C. VASILE

Primul ministru al Iranului, Amir Abbas Hoveyda, sosește astăzi în țara noastră

La invitația primului ministru al Guvernului Republicii Socialiste România, Manea Mănescu, azi sosește într-o vizită oficială de prietenie în țara noastră, Amir Abbas Hoveyda, primul ministru al Iranului.

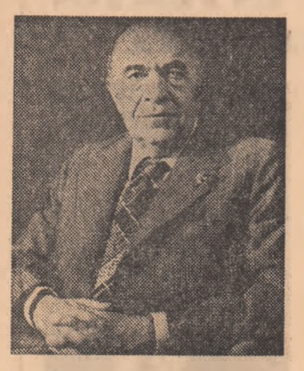

Născut la 18 februarie 1919 la Teheran, Amir Abbas Hoveyda și-a făcut studiile superioare la Universitatea liberă din Bruxelles, obținînd licența în drept și științe politice. Pregătirea și-o desăvîrșește, apoi, la Paris, devenind doctor în istorie la Sorbona. Între alte titluri onorifice, Amir Abbas Hoveyda mai deține și pe cel de doctor honoris causa al Universității din Cluj-Napoca. Își începe, în anul 1942, cariera politică și diplomatică la Ministerul Afacerilor Externe. Din 1952 pînă în 1954, îndeplinește, la Geneva, diverse funcții pe lîngă Națiunile Unite. Ocupă în continuare, posturi de răspundere în economia țării sale. Astfel, în 1958 este membru al Comitetului directorilor Societății naționale petroliere iraniene. În martie 1964 intră în guvern, deținînd funcția de ministru al finanțelor. La scurtă vreme, în ianuarie 1965, Amir Abbas Hoveyda, personalitate politică marcantă a țării sale, diplomat de notorietate internațională, devine prim-ministru al Iranului. Amir Abbas Hoveyda este, de asemenea, secretar general al partidului de guvernămînt, Renașterea Națională a Iranului (Rastakhiz Mellate Iran).

Vizita înaltului oaspete în țara noastră are loc sub semnul dezvoltării remarcabile pe care au cunoscut-o în ultimii ani relațiile multiseculare dintre popoarele român și iranian, pe baza solidă a principiilor independenței și suveranității naționale, egalității în drepturi, neamestecului în treburile interne, avantajului reciproc.

Dezvoltarea fructuoasă, pe multiple planuri, a raporturilor prietenești dintre România și Iran, dintre popoarele celor două țări poartă amprenta contribuției personale, de importanță decisivă, pe care au adus-o întîlnirile și convorbirile dintre șefii celor două state, prilejuite de vizitele președintelui Republicii Socialiste România, tovarășul Nicolae Ceaușescu, în Iran, și vizitele șahinșahului Iranului, Mohammad Reza Pahlavi Aryamehr în România.

În aceeași sferă a dialogului fructuos româno-iranian s-au înscris și vizitele precedente în România ale primului ministru al Iranului, Amir Abbas Hoveyda.

Privită în ansamblu, în formele ei concrete, colaborarea româno-iraniană prezintă un tablou bogat și dinamic, ea desfășurîndu-se cu succes în toate domeniile, fiind, totodată, un exemplu de conlucrare rodnică între state cu sisteme social-politice diferite. Stau mărturie, în acest sens, și importantele documente semnate la cel mai înalt nivel, care au așezat pe o bază stabilă, de lungă durată, relațiile bilaterale — politice, economice, tehnico-științifice și culturale — conferind o dimensiune tot mai amplă legăturilor tradiționale, cu adînci rădăcini istorice, dintre popoarele român și iranian.

Opinia publică din țara noastră, care a urmărit îndeaproape, cu interes și satisfacție, evoluția raporturilor româno-iraniene, precum și realizările poporului iranian pe calea progresului social, economic, cultural și tehnico-științific, salută sosirea la București a premierului iranian, urîndu-i un cald și tradiționalul *„Bun venit"* în **Republica Socialistă România**, convinsă că vizita sa va aduce o nouă contribuție la întărirea prieteniei și dezvoltarea colaborării între cele două țări și popoare.

de peste hotare

La încheierea Congresului internațional al educatorilor din țările în curs de dezvoltare

RESPONSABILITATEA DEOSEBITĂ A CADRELOR DIDACTICE ÎN FORMAREA TINERELOR GENERAȚII

După patru zile de dezbateri, în localitatea mexicană Acapulco au luat sfîrșit lucrările primului Congres internațional al educatorilor din țările în curs de dezvoltare din Africa, Asia și America Latină, reuniune desfășurată în conformitate cu recomandările conferinței de la Alger a țărilor nealiniate și la inițiativa guvernului mexican, precum și a Sindicatului mexican al lucrătorilor din învățămînt. Au participat delegații din peste 80 de state în curs de dezvoltare.

Delegația română la congres a transmis reprezentanților educatorilor prezenți la această manifestare un cordial salut din partea Comitetului Uniunii Sindicatelor din învățămînt, știință și cultură din Republica Socialistă România și a exprimat gazdelor mexicane calde mulțumiri pentru invitația de a participa la această importantă reuniune.

La încheiere, a fost adoptat un document de o deosebită semnificație — „Declarația de la Acapulco" — care subliniază necesitatea „intensificării luptei pentru decolonizarea culturii și educației, astfel ca educația să devină un instrument în lupta pentru noi schimbări sociale".

Relevînd responsabilitatea deosebită a cadrelor didactice în formarea tinerelor generații, Declarația cheamă educatorii să se alăture luptei pe care popoarele lor o duc împotriva imperialismului, pentru înlăturarea efectelor dominației străine, a colonialismului și neocolonialismului — manifestate în diverse domenii, inclusiv în sistemul educațional —, pentru pace în lume, pentru instaurarea unui nou sistem economic internațional, pentru cooperare egală, precum și pentru dezvoltare economico-socială pe baza deplinei solidarități între toate statele în curs de dezvoltare.

În rezoluții speciale, congresul a elaborat un plan de acțiune prevăzînd criterii și evaluări în domeniul educațional care au ca punct de plecare principiul legăturii indispensabile dintre educație și muncă. „Nu poate fi o educație reală decît dacă ea este legată direct de procesul muncii productive", se spune într-un document al reuniunii.

Congresul a hotărît să formeze un comitet permanent de coordonare care va fi însărcinat, între altele, cu pregătirea celui de-al doilea congres internațional al cadrelor didactice din toate țările în curs de dezvoltare, ce va avea loc, probabil, peste 2 ani.

MEXIC: *„Zilele culturii românești"*

În orașul mexican Guanajuato, capitala statului federal cu același nume, s-au desfășurat „Zilele culturii românești". În cadrul acestora a avut loc vernisajul expoziției „Om și sentiment" a pictorului Dan Hatmanu, au fost prezentate obiecte de artă populară românească și un ciclu de filme documentare: „România azi", „Maramureș", „Vechi capitale românești", „Vacanță în România"

Evenimentul a trezit un larg interes în rîndul oamenilor de cultură și artă, cadrelor didactice, studenților. Presa și postul de radio din Guanajuato s-au referit pe larg la această manifestare culturală — expresie a relațiilor de prietenie în continuă dezvoltare între România și Mexic.

„Viking-1" pornește spre „planeta roșie"

***Stația interplanetară americană** „Viking-1" urmează să fie lansată luni, la Cap Canaveral, statul Florida, spre planeta Marte cu misiunea principală de a detecta eventualele forme de viață ce s-ar afla pe „planeta roșie". „Viking-1" va parcurge, timp de 11 luni, un traseu ce măsoară 815 milioane kilometri. La 4 iulie 1976, ziua aniversării a 200 de ani de la proclamarea independenței Statelor Unite, „Viking-1" va depune pe solul marțian un veritabil laborator care își va desfășura activitatea într-o depresiune din regiunea „Chryse", mărginită de două linii închise la culoare, botezate de astronomi Indus și Gange. La scurt timp după lansarea lui „Viking-1" urmează cea a lui „Viking-2", care va părăsi Terra la 21 august.*

Întîlnirea pe planeta Marte este prevăzută să aibă loc la 9 septembrie 1976. Laboratorul biologic adus de „Viking-2" își va desfășura activitatea în zona marii depresiuni „Acidalium". Zonele de investigare a celor două laboratoare se află situate în emisfera nordică a „planetei roșii". Laboratoarele dispun fiecare de cîte un braț lung de 3,50 metri, care cu ajutorul unei mici lopeți va culege eșantioanele de sol marțian ce urmează să fie studiate. În final, pe suprafața planetei Marte își vor desfășura activitatea trei astfel de laboratoare. După încheierea experiențelor, oamenii de știință de la „Jet Propulsion Laboratory" din Pasadena (California) vor primi rezultatele obținute de cele trei laboratoare prin telemetrie. Pentru formularea concluziilor va fi necesară o întensă muncă de studiu care va dura mai multe săptămîni.

În afară de experimentele biologice, stațiile interplanetare „Viking" vor avea misiunea de a fotografia „planeta roșie" și de a cerceta componența atmosferei sale. De pe solul marțian, o complexă stație meteorologică va transmite, timp de mai multe săptămîni, informații cu privire la temperatură, presiune atmosferică, viteza și direcția vînturilor. Aparatele vor măsura, de asemenea, activitatea seismică a planetei Marte, precum și caracteristicile sale magnetice. Două baterii radioizotopice vor furniza fiecărui „Viking" toată energia necesară funcționării aparatelor și transmiterii de imagini televizate și de date științifice către Terra.

de toate

● **„COS-B" — SPRE ELUCIDAREA UNOR MISTERE COSMICE.** Noul satelit de cercetări științifice vest-europene „Cos-B", lansat în cursul nopții de vineri spre sîmbătă, în Statele Unite, va permite, în opinia savanților, să se cunoască mai multe lucruri în legătură cu misterioasele „găuri negre" ce constituie ultimele descoperiri ale radio-astronomilor. Se consideră că aceste „găuri negre" se datorează „prăbușirii spre interior" a stelelor extrem de dense. Oamenii de știință caută să găsească un răspuns la întrebarea: care sînt fenomenele de foarte înaltă energie care se petrec acolo? Satelitul „Cos-B", dotat cu aparate de detectarea razelor gamma, va permite radio-astronomilor să studieze această sursă de radiații, permițîndu-se, astfel, proiectarea a ceva mai multă lumină asupra fenomenului menționat. „Cos-B", evoluînd deasupra „barajelor" pe care le ridică atmosfera terestră în calea razelor gamma, constituie o veritabilă unealtă în serviciul savanților ● **AVENTURA UNEI FOCE.** Deși animal marin, o focă a fost observată vineri explorînd apele rîului Garonne, din Franța, la o distanță de peste 200 kilometri de ocean. Din fericire, probabil, pentru expediția sa spre izvoarele rîului, foca a trebuit să se întoarcă din fața barajului de la Boe, pe care, după trei încercări, nu l-a putut, totuși, trece. Un specialist al Muzeului de istorie naturală consideră că acest vizitator, foarte rar întîlnit în apele interioare, face parte din specia de foci gri care trăiesc în colonii, în largul coastelor engleze, și, în număr mai redus, în apropierea insulei Ouessant ● **SCHIMBARE DE NUME DIN „MOTIVE PERSONALE".** Hawaianul Valentine Kakahiolanikapukanehunamo-Kukakuia Lonoikaouiaulani Kanehailu a solicitat autorităților judiciare permisiunea de a-și schimba numele, din „motive personale". Tînărul, căruia prietenii îi spun „Val", a motivat această cerere prin dificultatea pronunțării și scrierii numelui său, care nu încape în spațiul rezervat la această rubrică de formulare oficiale. Vechiul nume al lui Val, care pe viitor îl va lua pe cel al părinților săi adoptivi, Neuhaus, înseamna, în traducere: „Porțile cerului sînt rezervate acestei persoane sacre, care este protejată de zeul mării, Lono, pînă la ora reîntoarcerii sale în cer" ● **DIN IMPRUDENȚA UNUI COPIL.** Un incendiu, provocat după cît se pare de imprudența unui copil care se juca cu chibriturile, a distrus în două zile aproximativ 1 800 hectare de pădure în munții San Bernardino, din California. Împotriva incendiului luptă peste 1 000 de pompieri, ajutați de nouă avioane și două elicoptere, care speră să limiteze și să stingă flăcările ● **„CONCORDE-104" DIN NOU ÎN... PANĂ.** Avionul supersonic franco-britanic „Concorde-104", care efectuează zboruri de testare a rezistenței în vederea obținerii certificatului de navigabilitate, se află blocat pe aeroportul din Singapore, ca urmare a unei defecțiuni intervenite la motor. De menționat că aceasta este a treia „pană" pe care cel de-al patrulea exemplar „Concorde" o înregistrează de la începerea zborurilor de încercare pe ruta Melbourne—Singapore

„Consolidarea destinderii, realizarea unei reale securități și păci pe continentul european nu pot fi concepute fără adoptarea unor măsuri hotărîte de dezarmare și, în primul rînd, de dezarmare nucleară".

NICOLAE CEAUȘESCU

securitatea europeană — începutul unei noi etape

2. Realizarea unei reale securități, impune adoptarea unor măsuri hotărîte de dezarmare

Încheierea cu rezultate pozitive a Conferinței general-europene reflectă, desigur, marile prefaceri intervenite în viața internațională. Pe continentul nostru, ca și pe întreaga planetă, a dobîndit dimensiuni fără precedent lupta împotriva vechii politici imperialiste de inegalitate, de forță și dictat, pentru afirmarea voinței popoarelor de a fi deplin stăpîne pe destinele lor, de a-și clădi viitorul potrivit voinței și năzuințelor lor, fără nici un amestec din afară. Mutațiile produse în raportul de forțe pe plan internațional au deschis largi perspective pentru înfăptuirea unei politici noi, bazate pe egalitate și respect reciproc între națiuni, au avut ca urmare trecerea de la politica de încordare și confruntare la o politică de colaborare care a inaugurat cursul spre destindere în viața internațională. Ne aflăm, însă, abia la începutul perioadei de colaborare și destindere, deoarece în lume există încă multe conflicte și zone de încordare și puternice forțe acționează în continuare împotriva înțelegerii între state și a destinderii. În acest context, România consideră că toate statele sînt chemate să-și intensifice eforturile pentru consolidarea și accentuarea cursului destinderii, pentru promovarea unei politici internaționale noi și excluderea definitivă a războiului din viața Europei și a planetei noastre, din viața tuturor popoarelor.

Destinderea politică nu poate fi socotită o realitate decît dacă este completată prin măsuri de destindere militară. Este o interdependență evidentă pentru oricine examinează cu luciditate faptele. Europa nu poate să-și clădească un viitor pașnic în condițiile în care continentul este aglomerat cu arsenale ultraperfecționate. În mod obiectiv excluderea forței și a amenințării cu folosirea forței în raporturile dintre statele europene, instaurarea unui climat de înțelegere și pace între toate popoarele continentului sînt direct legate de realizarea unor măsuri efective de dezangajare militară și de dezarmare. România consideră că înfăptuirea destinderii și securității europene trebuie să aibă drept fundament trainic dezangajarea militară și dezarmarea, instaurarea de raporturi noi între state bazate pe egalitate în drepturi, respectul independenței și suveranității naționale, neamestecul în afacerile interne, renunțarea la forță și la amenințarea cu folosirea forței.

Semnarea „Actului final" nu înseamnă soluționarea tuturor problemelor Europei. Documentul de la Helsinki are valoarea unui angajament moral și politic de a asigura continuarea cursului destinderii. Rămîn, însă, pe continent probleme complicate iar acestea sînt cu deosebire de ordin militar. „Trebuie să privim în față realitatea și să spunem deschis popoarelor — sublinia tovarășul Nicolae Ceaușescu de la înalta tribună a forumului european — că în Europa se află concentrate cele mai puternice forțe militare și armamente din cîte a cunoscut istoria, inclusiv armament nuclear, ceea ce reprezintă un grav pericol pentru viața popoarelor europene și pentru întreaga lume". În Europa există baze militare și trupe străine pe teritoriul altor țări, acumulări fără precedent de armament, inclusiv nuclear, se menține divizarea în blocuri militare opuse. O asemenea situație este generatoare de pericole la adresa păcii și securității.

Țara noastră a propus de-a lungul anilor măsuri concrete vizînd dezarmarea, deoarece ele sînt vitale pentru a face reală destinderea politică și sînt esențiale în procesul eliminării tensiunii și neîncrederii în relațiile dintre state. În cadrul dialogului european de la Helsinki și Geneva, ca și la tratativele pentru dezarmare desfășurate în diferite organisme, glasul României s-a făcut auzit ferm. De la tribuna celui de al XI-lea Congres al P.C.R. s-a definit un ansamblu realist, unitar, de propuneri, capabile să permită oprirea cursei înarmărilor. Amintim: înghețarea și reducerea treptată a bugetelor de război, interzicerea folosirii armelor termonucleare și a altor arme de distrugere în masă; adoptarea de către fiecare stat deținător de arme nucleare a unui angajament solemn privind obligația de a înceta producerea de arme și de a trece la distrugerea celor existente în cadrul unor acorduri corespunzătoare; crearea de zone denuclearizate, lichidarea bazelor militare străine, reducerea treptată a efectivelor forțelor armate naționale, retragerea trupelor de pe teritoriile altor state; reducerea cheltuielilor militare, a trupelor și armamentelor,într-o primă etapă cu cel puțin 10—15 la sută — mai substanțial în țările mari; dezvoltarea încrederii și colaborării între state, făcîndu-se astfel posibilă desființarea blocurilor militare opuse.

România este preocupată în mod deosebit de pericolele pe care le generează înarmarea nucleară. Atomul trebuie să aibă o utilizare în folosul umanității. „Este necesar, totodată — arăta președintele Nicolae Ceaușescu — să se asigure accesul tuturor statelor la folosirea energiei atomo-nucleare în scopuri pașnice. Pericolul proliferării armelor nucleare nu poate fi înlăturat decît odată cu oprirea producerii acestui armament și cu trecerea la lichidarea lui. Trebuie să fie clar pentru oricine că, atît timp cît va continua înarmarea atomică, și alte țări vor trece — și nu vor putea fi oprite — să producă armament nuclear. Există un grav pericol — și tocmai de aceea să spunem deschis popoarelor că trebuie să scoatem armamentul atomic în afara legii". O cerință vitală a prezentului este, fără îndoială, retragerea armamentului nuclear de pe teritoriul statelor europene neposesoare de asemenea armament, pentru transformarea Europei într-un continent al colaborării pașnice.

În cadrul dialogului european România a acționat cu consecvență pentru ca să se treacă de la declarații de ordin general la măsuri concrete pe linia dezarmării. România a prezentat documentul cuprinzînd măsuri menite să facă efectivă nerecurgerea la forță sau la amenințarea cu forța — ansamblu unitar, de măsuri și angajamente practice. Este o contribuție de o deosebită valoare a țării noastre la elaborarea „Actului final". Desigur, negocierile care s-au purtat — între exponenții celor 35 de state, în vederea armonizării punctelor lor de vedere — au dus la o finalizare a textului avînd prevederi în esență cu conținut pozitiv care pot să stimuleze noi pași pe calea destinderii, deși trebuie spus că aceste prevederi sînt insuficiente. Anunțarea prealabilă a manevrelor și mișcărilor de trupe poate juca un rol important în întărirea securității europene.

Țara noastră consideră deosebit de important faptul că s-au adoptat de comun acord măsuri menite să ducă la sporirea încrederii, să deschidă calea unor noi pași în direcția soluționării problemelor dezarmării în Europa. În „Actul final" se regăsește ideea promovată de România potrivit căreia măsurile privind notificarea manevrelor și mișcărilor militare, precum și schimbul de observatori la manevre sînt doar măsuri inițiale și că trebuie adoptate, în continuare, măsuri efective care să constituie etape menite să ducă, în final, la dezarmarea generală și completă sub un control internațional strict și efectiv.

Desigur, problemele securității europene trebuie examinate în toată complexitatea lor. În eforturile pentru a face din Europa un continent al păcii ar avea o mare însemnătate realizarea unor zone de înțelegere și bună vecinătate, inclusiv în regiunea Balcanilor. Țara noastră militează statornic pentru ca regiunea balcanică să devină o zonă a păcii și deplinei înțelegeri.

La Helsinki, președintele României a adresat un vibrant apel tuturor statelor Europei pentru a lua măsuri energice de dezangajare militară și dezarmare, apel care s-a bucurat de un larg și puternic răsunet. Exprimînd voința întregului nostru popor, Comitetul Politic Executiv al C.C. al P.C.R., Consiliul de Stat și Consiliul de Miniștri, în cadrul ședinței comune din 9 august a.c., au apreciat că „interesele securității cer să se acționeze cu hotărîre pentru desființarea bazelor militare, pentru retragerea armamentului nuclear și trupelor străine de pe teritoriile altor state în granițele lor naționale, pentru reducerea armatelor naționale, a armamentelor și cheltuielilor militare, pentru dezvoltarea încrederii și colaborării care să ducă la lichidarea blocurilor militare opuse, la desființarea concomitentă a Pactului nord-atlantic și a Tratatului de la Varșovia".

Viața demonstrează în mod concludent că realizarea unei reale securități și păci pe continentul european este indisolubil legată de adoptarea unor măsuri hotărîte de dezarmare, în primul rînd de dezarmare nucleară. România este ferm hotărîtă să acționeze în continuare pentru realizarea acestui deziderat al popoarelor Europei, cerință esențială a aprofundării actualului proces de făurire a securității europene.

GH. SPRINȚEROIU

Pași pe Terra

Ceea ce rămîne...

Însemnări din Iran de PETRU ISPAS

Cu cît trece vremea, impresiile adunate în timpul călătoriei în Iran se cern, se selectează, impunîndu-se memoriei și păstrîndu-se acelea definitorii; se pierd multe amănunte, dar sînt și unele care se păstrează; te urmărește cîte un chip — la clubul muncitorilor din Abadan mi s-a impus, sau așa cred, statura de Codin a unui petrolist cu fața lată, zîmbitoare, volubil, foarte volubil, însoțindu-și propozițiile cu gesturi largi, în fiecare clipă lăsîndu-ți impresia că te va lua în brațe și din îmbrățișarea aceea care nu putea fi decît teribilă, naiba știe cum ai fi putut ieși, a acestui om care a ajuns aici, unde o temperatură de 60 grade Celsius pare ceva firesc, pentru băștinași evident, pentru că el, cum ne explica conducîndu-și vorbele cu gesturile lui domoale, mai purta sub piele dorul zăpezilor din partea cealaltă a Iranului, cu aer tare și aspru, om de munte, venit aici, la început, pentru că se cîștiga bine, amînîndu-și apoi mereu plecarea pînă cînd a ajuns să se convingă că nu o să mai plece niciodată, pentru că, și din nou o cascadă de rîs, sub aceeași piele care păstra dorul zăpezilor și-a făcut loc mirosul petrolului, palmele învățate cu tăria muntelui, au descoperit mîngîierea de catifea a țițeiului, „și uite așa domnule — parcă vorbea un țăran de la noi care s-a rupt din pămînturi și a apucat drumul uzinei — o vreme mă simteam parcă rupt nefiind nici de aici, dar nemaifiind nici de acolo de unde am venit"; sau figura unui copil, pentru că tînăr ar fi prea mult să-i spun, venit la porțile școlii uzinelor „Iran National" dintr-unul din satele Iranului; era mic, firav, ținea strîns la subțioară, înfășurate într-o basma, două caiete pline cu însemnele limbii farsi după care învățase să scrie și să citească; ochii mari, negri, erau aprinși ca de febră, vorbea puțin, în propoziții scurte, repezite, aproape dure și la toate argumentele că este prea mic să fie primit la școală, că trebuie să mai crească etc., răspundea invariabil: „vreau să construiesc mașini" — sau te urmăresc, odată cu chipurile, ori deseori, neînsoțite de nici o figură, fraze, propozițiuni, cuvinte, aparent răzlețe, fără legătură între ele, mișcîndu-se, în amintirea ta, ca într-un caleidoscop și compunînd imagini unele și, nu o dată, de-a dreptul surprinzătoare. „Viitorul stă în industrie", „...mai multe școli bune", „nu coborîți în oraș — este un oraș sfînt", „străbunii noștri au construit pentru milenii, noi vrem ca un bloc să dureze 400 de ani" (de ce 400? I), „moschee", „hagiu, de trei ori hagiu" (era mărunt, cu ușor început de calviție, fusese de trei ori la Mecca, era cunoscut, respectat, i se deschideau toate ușile — ne-a fost un ghid util și nu rareori agreabil); cuvinte și, uneori, imagini și dintre toate persistentă este cea a tînărului din Teheran, care dimineață de dimineață, în pijama, cu cartea în mînă, se plimba pe acoperișul blocului din fața hotelului nostru, cu cartea în mînă, învățînd. Și iarăși, răsucesc tubul caleidoscopului și din amalgamul de impresii, cuvinte și culori se încheagă o imagine, care se repetă la infinit, oricît as mai răsuci tubul: o Iranului de azi într-o vertiginoasă ascensiune economică; o convingere — aceeași oricît am întoarce cuvintele — un popor care are pregnant vocația istoriei. Mi-au demonstrat-o însemnele trecutului, atît de convingătoare la Persepolis și Necropolis, la Shiraz și Isfahan, ne-o demonstrează, cu toată forța, Iranul de azi, Iranul „redescoperit" în urma programului de reforme social-economice, inaugurat de Șahinșahul Mohammad Reza Pahlavi Aryamehr care are la bază valorificarea, în vederea accelerării progresului țării, a imenselor sale bogății naturale. Și între acestea se află petrolul, care a trecut sub controlul deplin al Companiei naționale iraniene, aducînd țării 82 la sută din venituri. Se dezvoltă, de asemenea, rapid construcțiile de mașini, energetica, siderurgia (cu 15 ani în urmă apărea prima oțelărie; pentru 1983 se prevede ca producția de oțel să atingă 17 milioane tone); se dezvoltă agricultura, procesul așezării el pe baze moderne desfășurîndu-se în ritm accelerat.

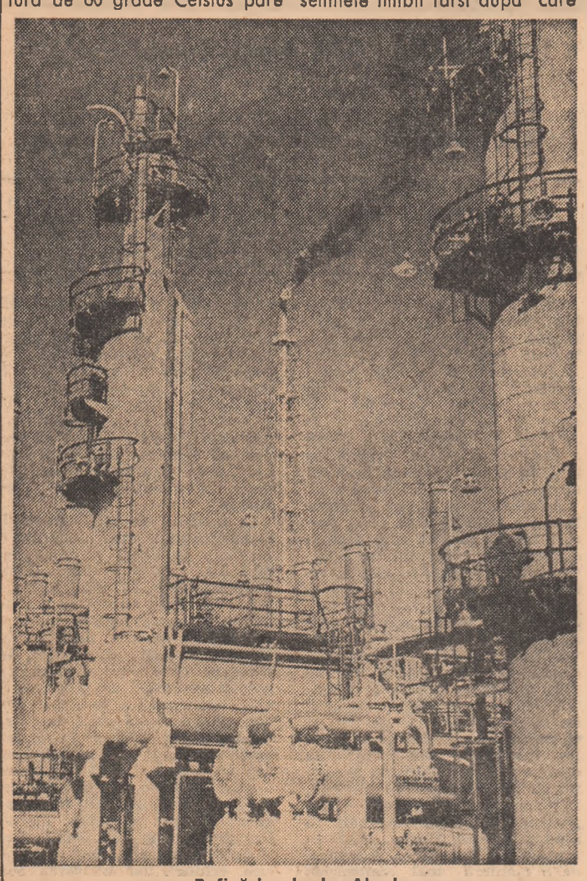

Rafinăria de la Abadan

În imaginea pe care ne-o prezintă Iranul de astăzi un loc important — după cum spun chiar iranienii — îl ocupă și relațiile economice cu România. În baza acordurilor și înțelegerilor încheiate în ultimii ani între țările noastre, România participă la realizarea unor importante obiective economice iraniene. Între acestea am aminti construirea în comun a Uzinei de tractoare de la Tabriz, a Complexului de industrializare a lemnului de pe rîul Neka, a Fabricii de produse sodice de lîngă Shiraz etc., toate demonstrînd prietenia dintre cele două popoare, posibilitățile din ce în ce mai largi de cooperare reciproc avantajoasă. Aceasta este imaginea care rămîne, oricît s-ar scurge timpul, oricît s-ar răsuci caleidoscopul memoriei, imaginea unui popor însetat de civilizație, a unei țări într-o rapidă ascensiune către progres.

PE SCURT ● PE SCURT ● PE SCURT ● PE SCURT ● PE SCURT

● **AGENȚIA TASS anunță că în Crimeea a avut loc, duminică, o întîlnire între Leonid Brejnev, secretar general al C.C. al P.C.U.S., și Gustav Husak, secretar general al C.C. al P.C. din Cehoslovacia, președintele R.S. Cehoslovace, aflat la odihnă în Uniunea Sovietică. Conducătorii celor două partide, relevă agenția, au dat o înaltă apreciere rezultatelor Conferinței de la Helsinki pentru securitate și cooperare în Europa, relevînd că Actul final, rezultatele conferinței au o uriașă importanță istorică, deschid o etapă nouă în slăbirea încordării internaționale, creează pentru popoarele Europei condiții favorabile de consolidare a păcii și de dezvoltare a colaborării egale în drepturi.**

● **COMISIA POLITICĂ A C.C. AL P.C. PORTUGHEZ a dat publicității o declarație, în care apreciază că formarea noului guvern portughez prezidat de Vasco Goncalves constituie un pas important în reglementarea actualei situații politice, fără a se fi realizat însă lichidarea tuturor aspectelor negative ale acesteia. Se arată, totodată, că guvernul de coaliție creat după 25 aprilie cu participarea Mișcării Forțelor Armate și a partidelor politice a fost în opinia P.C.P., soluția optimă pentru revoluție, a cărei forță motrice o constituie alianța dintre masele populare și Mișcarea Forțelor Armate.**

● **AGENȚIA ANA relatează că Tribunalul militar din Grecia a pronunțat, sîmbătă, sentințele în cadrul procesului intentat unui grup de 21 foști ofițeri acuzați de conspirație în vederea unor acte subversive împotriva guvernului civil condus de primul ministru Constantin Karamanlis. 14 dintre inculpați au fost condamnați la 4—12 ani închisoare. Șapte dintre persoanele acuzate au fost achitate.**

● **DUMINICĂ s-a desfășurat la Nagasaki — al doilea oraș japonez care a fost distrus, după Hiroșima, de explozia unei bombe atomice — un marș al păcii, la care au luat parte mii de persoane. Marșul a constituit a patra manifestare în favoarea păcii din seria de adunări organizate anual de primarul orașului, Yoshitake Moroya, care prezidează comitetul local de luptă pentru pace.**

pentru timpul dumneavoastră liber

cinema

LUNI, 11 AUGUST 1975

EMIGRANTUL: Festival (orele 8,45; 11; 13,30; 16; 18,30; 21); Scala (orele 8,30; 11; 13,30; 16; 18,30; 21); Casa Filmului (orele 9,30; 11,30; 13,45; 16); Grădina Festival (ora 19,45); Stadionul Dinamo (ora 20).

ÎNTOARCEREA LUI COLȚ ALB: Luceafărul (orele 9; 11,15; 13,30; 16; 18,15; 20,30); Grădina Luceafărul (ora 20).

EPILOG LA GRANIȚĂ: Central (orele 9,15; 11,30; 13,45; 16; 18,15; 20,30).

PIAF: Capitol (orele 9,15; 11,30; 12,45; 16; 18,15; 20,30); Modern (orele 9; 11,15; 13,30; 16; 18; 20); Grădina Capitol (ora 20); Patinoarul „23 August" (ora 20); Grădina Modern (ora 20.30).

MIHAI VITEAZUL: Timpuri Noi (orele 10; 14,15; 18,30).

TĂCEREA DOCTORULUI EVANS: Doina (orele 11,15; 13,15; 15,15; 18,30; 20,30 — la orele 9,45; 17,15 — program pentru copii).

OMUL DIN LARAMIE: Sala Palatului R.S.R. (ora 19,30); București (orele 8,45; 11; 13,15; 16,15; 18,30; 20,45); Favorit (orele 9,15; 11,30; 13,45; 16; 18; 20); Grădina București (ora 20); Stadionul Steaua (ora 20,30).

TOAMNA BOBOCILOR: Dacia (orele 9; 11,15; 13,30; 15,45; 18; 20,15).

LEGEA PRERIEI: Victoria (orele 9; 11,15; 13,30; 16; 18,15; 20,30); Lira (orele 15; 17,15; 19,30); Grădina Unirea (ora 20); Grădina Lira (ora 20,15).

DEFILEUL LEGENDELOR UITATE: Moșilor (orele 15,30; 18).

ZIUA CEA MAI LUNGĂ: Excelsior (orele 9; 12,30; 16; 19,30); Tomis (orele 9; 12,30; 16,30); Grădina Tomis (ora 19,45).

NU TE VOI IUBI: Bucegi (orele 16; 18).

ULTIMUL PISTOLAR DIN CROSS CREEK: Lumina (orele 8,30; 10,30; 12,30; 14,30; 16,30; 18,30; 20,30).

UN ZÎMBET PENTRU MAI TÎRZIU: Munca (orele 15,30; 18; 20,15).

LANȚURI: Feroviar (orele 9; 11,15; 13,30; 16; 18,15; 20,30); Flamura (orele 9; 11,15; 13,30; 15,45; 18; 20,15).

AL PATRULEA MIRE: Unirea (orele 16; 18).

ÎNFRÎNGEREA LUI L. WILKISON: Grivița (orele 9; 11,15; 13,30; 16; 18,15; 20,30); Melodia (orele 9; 11,15; 13,30; 16; 18,15; 20,30).

MARELE CIRC: Drumul Sării (orele 16; 18; 20); Cringași (orele 16; 18,15).

TOAMNA CHEYENNILOR: Cotroceni (orele 15,30; 19).

HYPERION: Ferentari (orele 15,30; 18; 20,15).

STRĂLUCIREA SOARELUI: Floreasca (orele 9; 11,15; 13,30; 16; 18,15; 20,30); Gloria (orele 9; 11,15; 13,30; 16; 18,15; 20,30).

PORȚILE ALBASTRE ALE ORAȘULUI: Giulești (orele 15,30; 18; 20,15).

PIEDONE — COMISARUL FĂRĂ ARMĂ: Volga (orele 9; 11.15; 13,30; 15,45; 18; 20,15); Arta (orele 15; 17,15; 19,30); Grădina Arta (ora 20).

KIT ÎN ALASKA: Pacea (orele 15.30; 18; 20,15).

NU IESE FUM FĂRĂ FOC: Aurora (orele 9; 11,15; 13,30; 15,45; 18; 20,15); Miorița (orele 9,30; 12; 15; 17,30; 20); Grădina Aurora (ora 19,45).

PE AICI NU SE TRECE: Cosmos (orele 15,30; 19).

ULTIMA ZĂPADĂ DE PRIMĂVARĂ: Viitorul (orele 15,30; 18; 20,15).

CE CULOARE ARE DRAGOSTEA?: Flacăra (orele 15,30; 18; 20,15).

FILIP CEL BUN: Vitan (orele 15,30; 18).

HOINARII: Popular (orele 15,30; 18; 20,15).

CONSPIRAȚIA: Progresul (orele 15,30; 18; 20,15).

INCREDIBILELE AVENTURI ALE UNOR ITALIENI ÎN RUSIA: Rahova (orele 16; 18).

CEI MAI FRUMOȘI ANI: Grădina Bucegi (ora 19,45).

LOCOTENENT COLUMBO: Grădina Titan (ora 20).

TUNURILE DIN NAVARONE: Grădina Vitan (ora 19,45).

DEFILEUL LEGENDELOR UITATE: Grădina Moșilor (ora 20).

teatre

Teatrul Giulești (la Parcul teatrului Giulești): NOPȚI DE VARĂ — ora 20,30; Teatrul „C. Tănase" (sala Savoy): UN BĂIAT DE ZAHĂR... ARS! — ora 19.30; (grădina Boema): ÎN GRĂDINA BUCURIILOR — ora 19,30; Rapsodia Română: ȚARĂ BOGATĂ-N FRUMUSEȚI — ora 18,30.

tv

PROGRAMUL 1

16,00 Telescoală. 16,30 Emisiune în limba maghiară. 19,00 Unde și cum lucrează tinerii din satul dv.? 19,25 1001 de seri. 19,30 Telejurnal. 20.00 Steaua fără nume — emisiune-concurs pentru tineri interpreți de muzică ușoară. 20,50 Ancheta socială TV: Părinți orfani. 21,20 Publicitate. 21,25 Roman foileton: „Și totuși se învârtește". 22,10 24 de ore. 22,30 Închiderea programului.

PROGRAMUL 2

17,00 Telex. 17,05 Album coral. 17,20 Film artistic: „Am fost tineri". 19.00 Dorule, du-te în zbor — muzică populară. 19,25 1001 de seri. 19,30 Telejurnal. 20,00 Film serial pentru copii: Daktari. 20,25 Romanțe. 20,35 Teatru serial TV: „Mușatinii". 21.25 Telex. 21,30 Mesagerii lui Mercur. 21,50 Voci tinere. 22,15 Închiderea programului.

REDACȚIA ȘI ADMINISTRAȚIA: București Piața „Scînteii" Tel: 17 60 10, 17 60 20. Abonamentele se fac la oficiile poștale și difuzorii din întreprinderi și instituții — Tiparul: Combinatul poligrafic „Casa Scînteii". Cititorii din străinătate pot face abonamente prin ILEXIM — Departamentul export-import presă, București, Calea Griviței nr. 64—66 P.O.B. — 2001, telex: 011631

40 362