Proletari din toate țările, uniți-vă!

scînteia tineretului

ORGAN CENTRAL AL UNIUNII TINERETULUI COMUNIST

ANUL XXXI, SERIA II, Nr. 8233

4 PAGINI 30 BANI

LUNI 10 NOIEMBRIE 1975

CONSILIUL DE STAT AL REPUBLICII SOCIALISTE ROMÂNIA

DECRET

pentru convocarea Marii Adunări Naționale

În temeiul articolului 54 din Constituție, Consiliul de Stat al Republicii Socialiste România decretează:

Articol unic. — Se convoacă Marea Adunare Națională în a doua sesiune a celei de-a șaptea legislaturi, în ziua de 20 noiembrie 1975, ora 10,00.

NICOLAE CEAUȘESCU
Președintele
Republicii Socialiste România

Să transpunem neabătut în viață indicațiile tovarășului Nicolae Ceaușescu, așa cum a stabilit forumul tineretului comunist!

PROBA ZILNICĂ A RĂSPUNDERII MUNCITOREȘTI — REALIZAREA INTEGRALĂ A SARCINILOR DE PLAN

Pentru întreg tineretul țării, hotărîrile și sarcinile adoptate de Congresul al X-lea al U.T.C. constituie un prețios îndemn la acțiune practică, concretă. Faptele de muncă, realizările obținute de tinerii muncitori în aceste zile, atestă tot mai mult hotărîrea cu care organizațiile U.T.C. acționează pentru antrenarea tuturor tinerilor la înfăptuirea integrală a sarcinilor de plan, la asigurarea bunului mers al producției.

Ne aflăm la Combinatul de îngrășăminte chimice Năvodari. Pe tovarășul Ion Buruiană, secretarul comitetului organizației U.T.C., l-am găsit aplecat peste masa de lucru, descifrînd schema unui tablou pentru supravegherea presiunii. Are 26 de ani și conduce o organizație formată din peste 2 000 de tineri. Ne-am exprimat dorința de a le cunoaște munca, realizările. „Să ne cunoașteți? Nimic mai simplu. Să mergem în combinat".

La secția de fabricare a acidului fosforic îl întîlnim pe tînărul șef de echipă Octavian Crăciun care împreună cu alți 17 tineri, toți uteciști, zi de zi, timp de opt ore, veghează atent la indicatoarele de temperatură, presiune și dozare, asigurînd funcționarea normală a instalațiilor. Aceasta este prima secție din combinat care a atins parametrii de producție proiectați încă din primele luni ale anului. De atunci, planul este realizat și depășit ritmic, lună de lună. Este rezultatul muncii responsabile și pline de maturitate a tinerilor operatori chimiști care lucrează aici, din rîndurile cărora se evidențiază uteciștii Dumitru Mircea, Florea Stoicescu, Nichita Dănică...

Principala preocupare a lucrătorilor din cadrul atelierului de fabricare piese de schimb (A.P.S.), condus de tînărul inginer mecanic Iuliu Popteanu, o constituie executarea pieselor

GH. CONSTANTINESCU

(Continuare în pag. a II-a)

În fiecare organizație, în fiecare colectiv de tineri

CLIMAT DE MUNCĂ ȘI VIAȚĂ COMUNISTĂ

Danciu Teodor, operator chimist la Întreprinderea de alumină din Tulcea, răspunde în cadrul procesului tehnologic de măcinarea minereului de bauxită.

Foto: O. PLECAN

O delegație de partid și de stat din R. D. Vietnam, condusă de tovarășul Le Duan, va face o vizită oficială de prietenie în țara noastră

La invitația Comitetului Central al Partidului Comunist Român, a tovarășului Nicolae Ceaușescu, secretar general al Partidului Comunist Român, președintele Republicii Socialiste România, și a Guvernului Republicii Socialiste România, o delegație a Partidului Celor ce Muncesc din Vietnam și a Guvernului Republicii Democrate Vietnam, condusă de tovarășul Le Duan, prim-secretar al Comitetului Central al Partidului Celor ce Muncesc din Vietnam, va efectua, în următoarele zile, o vizită oficială de prietenie în Republica Socialistă România.

„SÎNT ABSOLVENT AL LICEULUI DE SPECIALITATE, ADICĂ MUNCITOR CU ÎNALTĂ CALIFICARE"

Liceul de specialitate, școală cu mare putere de atracție în rîndul adolescenților, ca și al părinților lor, a dat deja mai multe promoții. La început, o categorie destul de mare de absolvenți ai primelor promoții au intrat în profesie cu o seamă de neclarități legate de raportul dintre nivelul pregătirii și munca ce o au de îndeplinit în producție. Era vorba, în fond, de o lipsă de informație, dar mai ales de o prejudecată: aceea că un licean nu poate primi decît diplomă de „cadru mediu", similar întrucîtva cu cel de funcționar. Corecturile de concepție au fost aduse curînd. Totuși, și azi, există în unele cazuri reticențe în fața diplomei deși pe ea scrie „muncitor cu înaltă calificare". Acesta este titlul pe care îl primește absolventul liceului de specialitate și trebuie să înțelegem prin aceasta că, într-adevăr, școala nu dă diplomă pentru plimbare sau pentru poziții privilegiate ci pentru muncă, singura modalitate de afirmare plenară a oricărui talent, în orice domeniu.

Conform legislației absolvenții liceului de specialitate sînt încadrați la a doua categorie. Ei știu că un muncitor cu înaltă calificare are categoria a 6-a. Stă la îndemîna absolventului liceului de specialitate, cu gradul de pregătire pe care-l deține, cu cultura tehnică pe care o are, să facă saltul pe treptele calificării. În mod normal, dacă unui absolvent de școală profesională îi sînt necesari 13 ani ca să ajungă la gradația maximă, cel al liceului de specialitate are nevoie numai de șase ani.

Reticența față de profesie provine însă și dintr-o slabă educație, ea arată că școala mai are mult de făcut pentru a încetățeni cultul muncii, că organizația U.T.C. nu a izbutit încă să lucreze astfel cu toți elevii încît să înțeleagă pe deplin rolul, în cadrul relațiilor de muncă, pentru care este pregătit fiecare, să nu considere că ar fi o nepotri-

ION MIHALACHE

(Continuare în pag. a II-a)

ÎN SPIRITUL HOTĂRÎRILOR CONGRESULUI X AL U.T.C.

FORMĂ EFICIENTĂ DE PARTICIPARE RESPONSABILĂ A TINERILOR

LA ÎNSUȘIREA CUNOȘTINȚELOR ȘI DEPRINDERILOR PRACTICE

CONCURSURILE ȘI OLIMPIADELE PROFESIONALE

Între formele specifice de acțiune ale organizației U.T.C. pentru creșterea și ridicarea calificării tineretului subliniate recent și în Raportul prezentat la Congresul al X-lea al U.T.C. un loc principal îl ocupă concursurile și olimpiadele profesionale. Organizate pentru o arie mare de meserii, de la cele mai răspîndite pînă la cele de specializare mai restrînsă, aceste întreceri au de la an la an tot mai mulți participanți. De la 170 000 în anul 1971, numărul celor atrași de organizațiile U.T.C. în concursurile și olimpiadele profesionale cu fază pe țară a ajuns în acest an la peste 350 000. Popularitatea de care se bucură această modalitate prin care organizațiile U.T.C. contribuie la dobîndirea unei ridicate pregătiri profesionale este dovedită și de participarea altor cîtorva sute de mii de tineri la concursuri cu finale interjudețene și zonale.

Cînd vorbim de reușita concursurilor profesionale pentru tineret, nu trebuie să omitem însă și rolul deosebit de important al U.G.S.R., ministerelor economice și al altor instituții centrale. Dacă acum putem sublinia că numai din 1971 încoace au avut loc peste 30 de concursuri și olimpiade profesionale cu fază pe țară, meritul este deopotrivă și al acestor colaboratori permanenți, alături de care organizațiile U.T.C. își aliniază preocupările și eforturile pentru perfecționarea pregătirii profesionale a cadrelor din toate domeniile de activitate. Cu sprijinul lor, organizațiile U.T.C. inițiază și asigură atît în perioadele premergătoare cît și în timpul desfășurării concursurilor, consultații la locul de muncă, demonstrații practice și simpozioane tehnice, pun la dispoziția concurenților bibliografia necesară. În acest fel, organizațiile U.T.C. reușesc să îndrume cît mai mulți tineri la studiul cărții tehnice și accentuarea deprinderilor practice. Iar faptul că tot mai mulți tineri execută lucrări superioare categoriei pentru care sînt încadrați, este în mare parte explicabil și prin antrenarea lor la asemenea concursuri. Știind că în competiții se pot întîlni cu parteneri bine pregătiți, fiecare participant caută să demonstreze că la măiestrie profesională nu se ajunge numai prin trecerea timpului, ci și prin felul cum acesta este folosit. De aceea, încă din faza de masă, care cuprinde marea majoritate

N. COȘOVEANU

(Continuare în pag. a II-a)

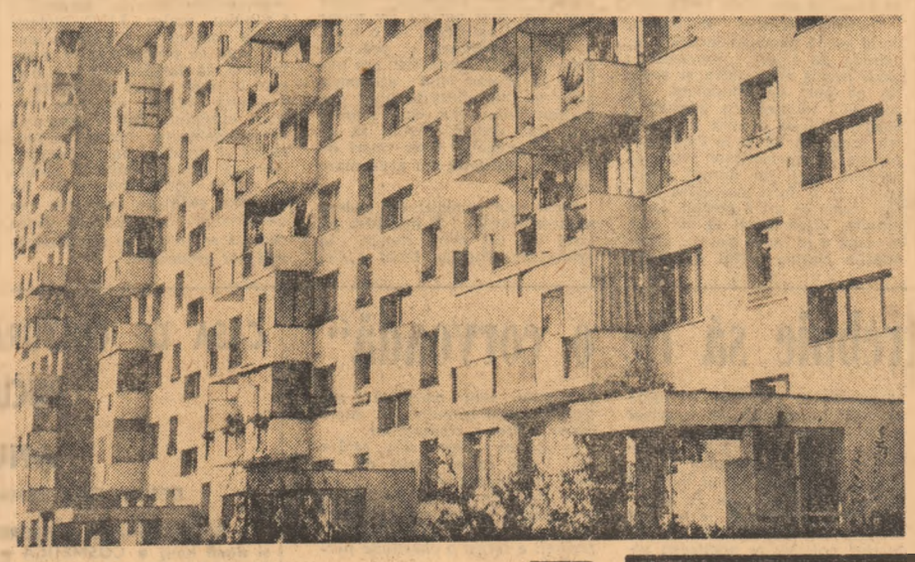

Orașul în amiază.

Foto: GH. CUCU

Ieri, în Prahova, Buzău și Dîmbovița

60000 de tineri pe șantierele muncii patriotice

Peste 60 000 de tineri — muncitori și elevi — din județele Prahova, Buzău și Dîmbovița au lucrat duminică la plantări de pomi, arbori și arbuști ornamentali în parcuri și zone de agrement, la ridicarea unor obiective social-culturale și sportive, aflate în construcție la Ploiești, Tîrgoviște, Cîmpina, Rm. Sărat, Moreni, Sinaia, Buzău și alte localități, la eliberarea terenurilor de coceni, strîngerea legumelor și zarzavaturilor din fermele legumicole și la alte munci de sezon din agricultură.

ANI DE GLORIE

de AUREL-DRAGOȘ MUNTEANU

Există cel puțin o dimensiune a vieții care se confundă cu tinerețea. A fi tînăr înseamnă a îndrăzni să gîndești lumea, în alți termeni decît cei cunoscuți, și a încerca să o schimbi.

Înseamnă adică să fii revoluționar. Toți marii reformatori sociali s-au născut la vîrsta elanurilor și a generozității absolute. La „maturitate", radicalismul se interiorizează și capătă adîncime, cît ești tînăr, dimpotrivă, cauți să antrenezi întregul univers în orice schimbare a convingerilor tale. Socialismul a orientat și mai concret această frumoasă disponibilitate a vîrstei juvenile, înarmînd-o cu mijloace de acțiune eficace, dîndu-i un sens al participării la istorie cum nu mai cunoscuse niciodată înainte. Am contemplat recent două filme realizate de poetul Nicolae Dragoș și de Gheorghe Baciu-Avramescu, închinate organizației revoluționare a tineretului din România. Ani de luptă, ani de glorie și File de epopee sînt o cronică foarte sugestivă a principalelor momente din istoria modernă a țării văzute din punctul de vedere al tineretului. Se poate spune că nu există nici un eveniment național care să nu implice în cel mai înalt grad ardoarea juvenilă. Manifestațiile pentru justiție socială, grevele, tendințele de organizare și apoi realizarea unității mișcării muncitorești, protestele împotriva fascismului, lupta împotriva dictaturii au catalizat energiile tuturor vîrstelor, făcînd mai apoi din U.T.C. un simbol al rezistenței și al eroismului. Am văzut pagini de arhivă puse în valoare cu finețe de către cei doi autori, într-un montaj ce depășește adesea finalitatea strict documentară și se ridică la expresie poematică. Ani de luptă, ani de glorie este un elogiu al tinereții revoluționare, al angajării responsabile, pentru binele națiunii și pentru progresul său. Din fericire, s-au păstrat numeroase documente cinematografice, iar tandemul Nicolae Dragoș — Avramescu se află deja la un număr de experiențe fructuoase, ce ar putea să continue, prin realizarea de filme pe alte motive istorice și politice. Ceea ce am remarcat însă în secvențele consacrate ti-

(Continuare în pag. a III-a)

SPORT

„CUPA TINERETULUI"

CONCURSURI ATRACTIVE ÎN ETAPA INAUGURALĂ

• *ALTE REZULTATE DIN ȚARA ȘI DE PESTE HOTARE*

ÎN PAGINA a 3-a

„MUNCA NU TREBUIE SĂ FIE O CORVOADĂ, CI PASIUNE DE-O VIAȚĂ..."

UN OM — O PROFESIE

— Zețarii își pun la buzunarul de la piept al halatului un stilou și o pensetă. De ce?

— Cu cleștișa mînuim literele, iar de stilou ne slujim ca oricine care lucrează cu cuvîntul, scris sau vorbit.

— Este această dublă îndeletnicire un semn al așezării meseriei la granița dintre îndeminare și inteligență?

— Poate. Înainte, pe vremea tatălui meu, zețarul era și redactor, și tehnoredactor, și culegător manual, și paginator. Deci un grăunte de muncă spirituală există în această meserie. Rutina intervine mai ales la corectură.

Înainte de a deveni zețar și de a mînui în egală măsură cleștișa și stiloul, Vasile Mihăilescu — un tînăr de 27 de ani, blond, cu o privire calmă, uneori tăioasă — a urmat pînă în 1966 cursurile Școlii profesionale „Electroaparataj", obținînd calificarea de electrician. Probabil că ar fi putut să practice această meserie, după cum spune, cu succes, dacă, vizitîndu-l pe tatăl său, de 30 de ani de zile tipograf la Întreprinderea „13 Decembrie 1918" și observînd munca de culegător manual, nu ar fi prins gust pentru această „ceasornicărie". Renunță la postul de la „Automatica", unde fusese repartizat, se încadrează ca zețar și se înscrie la școala „Dimitrie Marinescu" pentru a-și echivala diploma de absolvire. Paralel, este elev la cursurile serale ale liceului „Mihai Viteazul", trecîndu-și cu bine, în anul 1970, examenul de bacalaureat. Astfel că, în 1975, îl găsim pe tînărul Mihăilescu — tată a doi băieți de școală și prietenul lor cel mai bun — meseriaș de frunte al secției și secretar al comitetului U.T.C. pe întreprindere.

— Care a fost motivul trecerii de la o meserie la alta?

— De fapt, muncind în tipografie nu înseamnă că nu mai știu deloc electricitate și că n-aș putea să repar la nevoie un panou electric sau să montez o priză. Meseria nu ți-o fură nimeni. M-am făcut zețar pentru că am descoperit că se potrivește mai bine cu firea mea, cu felul meu de a concepe munca.

— Cum concepeți dv. munca?

— Ca pe o respirație, ca pe un lucru pe care nu-ți dai seama că-l faci. Vreau să spun că munca nu trebuie să fie o corvoadă, ci o pasiune de-o viață...

— Un mod de existență...

— Nu un mod de existență, ci modul nostru de existență.

— Cînd muncește un zețar bine?

— Un zețar e cu atît mai bun, cu cît pune mai mult pe masă. Asta înseamnă că hărnicia noastră se măsoară după numărul de pagini realizate peste normă. Apoi, evident, calitatea paginării. Nu e indiferent

EUGEN ȘERBĂNESCU

(Continuare în pag. a II-a)

„Tot mai citești, maică?"

de C. Stănescu

Abolind criteriul rentier al beneficiilor fără merit în favoarea unui singur privilegiu, totodată unicul blazon de noblețe, socialismul nu se mulțumește să proclame munca un scop în sine, abstract și nediferențiat. Atenția de care se bucură atît evaluarea concretă a muncii fiecăruia cît și însăși concepția despre muncă nu are, desigur, drept explicație singur aspectul pur material sau doar moral. Socialismul își propune să generalizeze la scara întregii societăți cucerirea exclusiv prin muncă a convingerilor, comportamentului și aspirațiilor. De aceea nici o convingere nu poate fi lăsată să fie rodul miraculos al vreunei revelații mijlocite de interpuși ori privilegiul unor aleși, deținători de adevăruri prin împrumut. Convingerile nu se capătă peste noapte și nici, prin investitură, într-o duminică privilegiată, ci într-o necurmată „simbătă mare" de muncă și efort personal. Nu putem uita nici un moment că minunatele convingeri comuniste ce stau la temelia societății socialiste de azi s-au format în zilele de lucru ale trecutului revoluționar al poporului nostru și nu în cele de tihnă și molcomă sărbătoare.

E adevărat că omul își propune țelurile pe care le poate atinge, dar aceasta nu-i decît o strategie: nu există scop pe de-a-ntregul mulțumitor. Nimic mai periculos de aceea, pentru prospețimea și forța de acțiune a convingerilor, decît sărbătoreasca ațipire a spiritului și transformarea muncii în searbădă rutină cotidiană. Putem vorbi, în anumite cazuri, de modestie ipocrită și nu, cum ar fi mai normal, de recunoașterea meritelor altora: „atîta pot" înseamnă pentru unii încercarea de a obține sub scutul falsei modestii privilegiul ilicit al unei sărbători ilegale, dintr-un calendar de uz personal. Din nefericire, molipsitoare nu sînt doar exemplele pozitive dar și acestea, negative. Or, a răspîndi această mentalitate a strugurilor acri doar pentru că nu se depune un efort corespunzător pentru a-i culege înseamnă implicit a crede că pot exista convingeri necucerite prin muncă. Implicit, fiindcă nimeni n-ar accepta în mod deschis și explicit un asemenea lucru. Însă cu oameni care admit „implicit" și pe tăcute ceea ce ar respinge cu fermitate și „explicit" într-o discuție neintemeiată pe fapte, cu acești oameni pînă unde se poate merge?! Cît preț se poate pune pe o credință neformată și neverificată în muncă? Ca și pe o părere care nu ar ține seama de criteriul muncii și al rezultatelor ei? Oare este adevărată credința cuiva care zice că-i adevărat ce scrie într-o carte pe care însă n-a citit-o fiindcă nu știe să citească, sau pentru că evită efortul de a citi?

Nu numai pentru a înlătura inechitățile în ordine materială trebuie deci să-i privim cu atenție pe „modeștii" susținători ai lui „atîta pot". „Materialismul dialectic și istoric — sublinia secretarul general al partidului în cuvîntarea rostită la Congresul al X-lea al U.T.C. — oferă posibilitatea cunoașterii tainelor naturii, ale universului, a înțelegerii marilor procese care au loc în lumea înconjurătoare, a aprofundării legilor dezvoltării societății, a înțelegerii superioare a sensului destinului și rolului omului". În spiritul larg al acestui adevăr nu încape îngustimea celor care consideră strugurii prea acri pentru că efortul lor de a se înălța este prea mic. Posibilitatea oferită nu ne dă pe o tavă aurită și realitatea însăși: necunoscutul care poate și trebuie să fie cunoscut nu se cucerește prin „sfînta ignoranță", prin atitudine refractară la efort permanent. Munca, aceea care naște convingeri trainice și adevărate, este o **formă de viață** și nu un mijloc de cîștig. În orice caz, ea este o **formă de viață** pentru oțelarii Hunedoarei. Și nu mai puțin este ea la fel, o **formă de viață**, pentru un scriitor care ne face să vedem sub invelișul subțire al „princepelui" un mare salahor („O oră de lectură, egal patru ore la pickamer. Și eu care credeam că lecturile sînt un frumos divertisment după munca zilei! Sîntem niște ignoranți").

„Atîta pot" este adeseori semnul sacralizării ignoranței avantajoase. Și să n-o cău-

(Continuare în pag. a III-a)

Construcțiile școlare și... lanțul slăbiciunilor pe circuitul proiectant-constructor-beneficiar (I)

Datele statistice, centralizate la Direcția plan, finanțe și investiții din cadrul Ministerului Educației și Învățămîntului prezintă o situație generalizată a construcțiilor școlare aparținînd ministerelor de resort. La 30 septembrie a.c. planul de investiții școlare pe nouă luni ale acestui an, la nivelul diferitelor ministere, înregistrează serioase rămîneri în urmă. Astfel, Ministerul Industriei Metalurgice n-a realizat decît 37,9 la sută, M.I.C.M.-ul, 50,9 la sută, Ministerul Energiei Electrice 55,5 la sută, Ministerul Transporturilor și Telecomunicațiilor, 60,4 la sută, Ministerul Comerțului Interior 42,1 la sută.

În cuvîntarea sa la ședința festivă de deschidere a lucrărilor forumului tineretului, secretarul general al partidului, tovarășul Nicolae Ceaușescu, sublinia : „...se impune ca Uniunea Tineretului Comunist să aibă o poziție mai combativă față de diferitele lipsuri, față de nesoluționarea corespunzătoare, de către unele ministere și instituții, a problemelor de muncă și viață ale tineretului. Nu trebuie uitat nici un moment că o organizație revoluționară trebuie să se ocupe permanent de toate problemele tineretului, iar problemele de muncă, de viață, de învățătură sînt probleme vitale față de care Uniunea Tineretului Comunist trebuie să aibă o atitudine intransigentă, mai combativă decît pînă acum !".

Ancheta noastră de astăzi, relevînd cîteva aspecte negative din activitatea factorilor cu răspunderi precise în domeniul construcțiilor școlare — ministere de resort, întreprinderi județene de construcții-montaj, întreprinderi patronatoare — va încerca să reliefeze modul în care organizația U.T.C. acționează pentru impulsionarea ritmului acestor construcții în calitate de... beneficiar direct.

Construcții școlare cu termene de dare în folosință cuprinse în planul de stat, la data începerii anului școlar 1975—1976 nu au fost terminate nici la această oră, existînd toate „șansele" ca ele să fie „transferate" în viitorul cincinal. Iată cîteva exemple. La nivelul Ministerului Industriei Metalurgice, extinderea cu încă 8 săli de clasă a Grupului școlar Slatina, cu termen de predare în august 1975 n-a fost încă realizată. Sînt apoi construcții cu termen în 1976, care prevăd începerea lucrărilor din acest an. Căminul de 300 locuri aparținînd Grupului școlar „Republica" din București, este neînceput. În aceeași situație se află și clădirea noului liceu industrial de construcții din Galați, cu termen de predare august 1976, la care s-au executat lucrări în valoare de numai 555 000 lei dintr-un total de 9 milioane. Liceul industrial din Roman, extinderea Grupului școlar Reșița, unde nu s-a executat nimic dintr-un plan de 1 milion lei în acest an.

În aceeași situație se găsesc și investițiile școlare ale Ministerului industriei construcțiilor de mașini. Atelierele școlare ale Liceului mecanic din Alba Iulia, cu termen **august 1975**, nu au fost predate nici la această oră beneficiarilor. Cantina școlară și atelierele Liceului mecanic „Electrotimiș" din Timișoara, termen de predare august 1975, cantina, atelierele școlare și extinderea Liceului industrial mecanic din Titu, județul Dîmbovița, termen de predare eșalonat august-decembrie 1975 sînt extrem de întîrziate, neîntrevăzîndu-se nici o posibilitate de terminare a lucrărilor în acest an. La fel și construcția Liceului electrotehnic Bistrița, cu termen de predare august 1976, unde dintr-un plan de 2 800 000 lei în acest an nu s-a executat nimic.

Încercînd să aflăm concret ce se face la nivelul ministerelor respective pentru impulsionarea ritmului de lucru al construcțiilor școlare, care sînt cauzele generatoare ale rămînerilor serioase în urmă în acest domeniu al investițiilor, ne-am continuat ancheta, la nivelul forurilor titulare, respectiv Direcțiile de personal-învățămînt și investiții din cadrul ministerelor construcțiilor de mașini și industriei metalurgice.

Inginerul Virgil Nogea, director adjunct în cadrul Direcției personal-învățămînt a Ministerului Industriei Construcțiilor de Mașini, minister ce beneficiază de volumul cel mai mare de investiții școlare, ne prezintă o situație a acestor investiții la nivelul întregului cincinal. „S-au construit pînă acum 537 noi săli de clasă, din totalul de 578 cuprinse în planul fizic, 15 540 locuri în cămine dintr-un total planificat de 16 050 locuri. Cu toate aceste realizări la capitolul fizic, din punct de vedere valoric există multe rămîneri în urmă. Una din problemele cele mai grele este cooperarea cu constructorul. În cazul nostru, ca și în cazul celorlalte ministere, constructorul este reprezentat de întreprinderile de construcții-montaj județene. La construcțiile școlare se lucrează printre picături, cu oameni puțini și necalificați. Ministerul acordă toată atenția acestor investiții, deoarece problema calificării forței de muncă ne preocupă, cum este și firesc, în cel mai înalt grad. Stadiul investițiilor este analizat în Biroul Executiv. Avem grafice de urmărire a construcțiilor școlare, specialiștii noștri sînt nominalizați pe obiective, urmărim concret, la fața locului, mersul lucrărilor, impulsionăm pe diferite căi ritmul de lucru și totuși... constructorul ne face multe greutăți.

ANCHETA NOASTRĂ

Aceleași preocupări privind investițiile școlare întîlnim și la Ministerul Industriei Metalurgice, unde tovarășul director adjunct, ing. Gheorghe Costea, ne prezintă un grafic la zi de urmărire a investițiilor școlare, ne demonstrează concret că ministerul, Direcția personal-învățămînt, depun toate eforturile pentru realizarea la termen a construcțiilor, urmărind concret, la fața locului, stadiul acestora prin delegați ai Direcției, ce răspund personal de mersul lucrărilor.

„Întreprinderile județene de construcții nu acordă însă atenția cuvenită construcțiilor școlare. La Reșița și Slatina, de exemplu, s-au predat documentațiile și s-a deschis finanțarea în termen, totuși lucrările merg slab, deși ministerul a făcut numeroase intervenții. Mai mult decît atît, elevii și personalul didactic au realizat mii ore de muncă patriotică, contribuind efectiv la impulsionarea lucrărilor. Afirmația făcută la început, privind modul în care privește constructorul investițiile școlare nu este gratuită. Să dăm și un exemplu : Întreprinderea județeană de construcții Galați, ne-a solicitat înființarea unui Liceu industrial de construcții, absolut necesar pentru calificarea forței de muncă. Am fost de acord. Constructorul a devenit deci și beneficiar. Și-a propus singur un anumit nivel de plan, un volum de lucrări de realizat în 1975, în valoare de 8 milioane lei, fiind direct interesat în terminarea construcției la termenul planificat. Cu toate acestea ritmul de lucru este scăzut și deși singur și-a propus ca în 1975 să execute aproape 80 la sută din investiție, n-a realizat pînă în prezent nici 10 la sută, stadiul lucrărilor fiind abia la început. Dacă nici atunci cînd sînt direct interesați nu acordă atenția cuvenită lucrării, vă dați seama cum sînt privite celelalte investiții în construcțiile școlare.

În ceea ce ne privește, urmărim riguros mersul lucrărilor pe teren, la fața locului, formăm echipe de elevi ce efectuează muncă patriotică. Biroul Executiv al ministerului analizează aproape de fiecare dată stadiul construcțiilor școlare, impulsionînd pe toate căile posibile ritmul de lucru, dar, repet, ne izbim de fiecare dată de „rezistența" constructorului. Ministerul nostru se ocupă direct, în unele cazuri, de aprovizionarea cu materiale și materii prime a șantierelor de construcții școlare".

Așadar, la nivelul ministerelor, se depun eforturi pentru realizarea investițiilor școlare, se urmărește ritmic stadiul lucrărilor, se fac intervenții și se iau măsuri de impulsionare a ritmului de lucru. Lucru firesc, de altfel, dacă ne gîndim că partidul și statul alocă fonduri importante pentru creșterea continuă a bazei materiale a învățămîntului de toate gradele, pentru crearea unor condiții optime de calificare a forței de muncă, în concordanță deplină cu impetuozitatea dezvoltării economice. Ministerele, direct interesate în realizarea investițiilor școlare, a dezvoltării bazei tehnico-materiale a învățămîntului, absolut necesară calificării forței de muncă viitoare, acordă, firesc, atenția cuvenită realizării investițiilor școlare. Ce se întîmplă, însă, la nivelul constructorului, beneficiar direct, la nivelul întreprinderilor județene de construcții și al întreprinderilor patronatoare, cum se implică organizația U.T.C. în această importantă activitate aveam să aflăm, continuînd-ne ancheta în județul Dîmbovița, împreună cu tovarășul Sebastian Bogdan, specialist în probleme de investiții școlare în cadrul Direcției personal-învățămînt a Ministerului Industriei Construcțiilor de Mașini.

DAN VASILESCU

Operația de rectificare, atunci cînd lucrezi cu unități de măsură de ordinul micronilor, cere atenție, încordare, reflexe bine stăpînite. Este ceea ce demonstrează în munca de zi cu zi tînărul rectificator Gheorghe Oprea de la Fabrica de mecanică de precizie Breaza

Foto : O. PLECAN

săptămîna CINEMATOGRAFICĂ

Tentația

Filmul regizoarei bulgare **Ivanka Grabceva, TENTAȚIA**, a obținut Marele premiu Palayo d'oro, premiul Uniunii scriitorilor cinegești din Spania, premiul Centrului spaniol de filme pentru copii și tineret, premiul UNESCO. Ceea ce conferă celor două scheciuri care-l compun — **Tentația** și **Concert pentru vioară** — o frumusețe aparte, o poezie subtilă, este explorarea universului celor mici din unghiul purității gîndurilor și atitudinilor lor.

Jacob mincinosul

Este încărcată de umanism interpretarea pe care regizorul **Frank Beyer** o dă în filmul său acelei teme care a făcut o adevărată carieră în cinematograf, teatru și literatură : a existenței bazate pe speranță, a necesității găsirii, chiar acolo și atunci cînd aceasta nu se întrevede (sau mai ales atunci), a unui mobil al vieții. Intrat în cercul extenuant al inventării unei realități în care el însuși nu crede, dar simțindu-se de-acum deplin responsabil de starea psihică a celorlalți, măcinat de întrebarea chinuitoare dacă are dreptul să se joace „de-a speranța", personajul principal află răspunsul în povestea finală, în care, cu greutate și tristețe, se aruncă el însuși, în vagonul strîmt, îndreptîndu-se, poate, spre moarte, încărcat pînă la refuz cu oameni fără speranță, bătrînul Jacob găsește totuși puterea de a afirma realitatea unei povești construite de el, are tăria să întrețină în sufletul micii sale nepoate bucuria încrederii într-o altă lume, frumoasă și bună. Dacă n-ar fi suferit de anumite lungimi și de o anume neîndemînare în privința folosirii flash-back-ului, coproducția studiourilor Defa-Berlin și Barrandov-Praga ar fi avut toate șansele să devină un film de mare calitate. Rămîne doar să menționez interpretarea subtilă a actorului **Vlastimil Brodsky** în rolul lui Jacob.

Se mai întîmplă minuni

Premisa de la care pleacă Giuseppe Scotese în filmul **Se mai întîmplă minuni** este una impresionantă. Un accident de avion petrecut cu patru ani în urmă, deasupra junglei Amazoanelor, accident al cărui unic supraviețuitor este o tînără de 17 ani care a rătăcit zece zile prin junglă pînă la a putea lua din nou legătura cu oamenii. Un singur lucru reușește regizorul : acela de a nu cădea în melodramă, de a nu inventa momente „palpitante" cînd nu era cazul, de a rămîne onest în spatele aparatului de luat vederi pentru a filma frumusețea, explozia coloristică a junglei, dar și pericolele ei permanente, drumul aproape disperat al fetei în speranța salvării.

Ultimul act

Filmul încearcă să reconstituie aproape documentar cele din urmă zile ale dictatorului fascist Benito Mussolini. Ceea ce lasă însă pe spectatorul filmului lui **Carlo Lizzani** oarecum nemulțumit după vizionare este neputința regizorului de a stăpîni și ordona artistic imensul material faptic al lui aprilie 1945, precum și neputința de a face mai pregnantă ideea sensului luptei poporului italian, a partidului său comunist. O distribuție valoroasă atestă calitatea interpretativă a peliculei : **Rod Steiger, Franco Nero, Lisa Gastoni și Henry Fonda.**

MIRUNA IONESCU

„Sînt absolvent al liceului de specialitate"

(Urmare din pag. I)

vire între natura și complexitatea pregătirii și sarcinile pe care le va avea în producție. Într-o măsură apreciabilă, însă, reticența de care vorbim este și o formă de mascare a nesiguranței izvorîte din deficiențele pregătirii. În multe cazuri nu este vorba de a considera pregătirea ca fiind superioară cerințelor locului destinat ci de o anumită teamă față de sarcinile cărora vor trebui să le facă față, teamă izvorîtă din carențele instruirii practice. Iată ce ne spune despre aceasta tovarășul Emilian Bortaș, director adjunct al Liceului de mecanică nr. 1 „23 August" : „În decursul celor cinci ani de școlarizare, elevii capătă suficiente cunoștințe teoretice pentru a face față onorabil oricărui loc de muncă din sectorul industrial. Dar numai cunoștințe teoretice. În privința deprinderilor practice, ei sînt handicapați față de absolvenții de la școala profesională. O singură zi pe săptămînă de instruire practică e prea puțin pentru însușirea în cele mai bune condițiuni a unei meserii. Prin cursurile de specialitate, ca rezistența materialelor, organe de mașini, desen tehnic, sînt pregătiți mai cu seamă pentru proiectare și astfel se explică tendința de a fugi numai după asemenea posturi pe la institutele de cercetare și proiectare. Din cei 38 de absolvenți repartizați uzinelor „23 August", unitate patronatoare, foarte puțini se găsesc, în momentul de față, în uzină ca muncitori calificați".

Tovarășul Stelian Enculescu, de la secția personal-învățămînt, uzinele „23 August", precizează : „Mai precis doar patru și aceștia pe post de tehnicieni în servicii tehnice, ca urmare a concursului ce a avut loc pentru ocuparea lor și la care pregătirea de specialitate le-a dat dreptul. Toți, nu numai acești patru, ar fi dorit asemenea posturi. Ceea ce nu e posibil. La o unitate, oricît ar fi ea de mare, cum e și cazul nostru, necesitățile pentru astfel de cadre sînt destul de reduse. Ca muncitori calificați, însă, aveam nevoie de toți, ținînd seama de complexitatea și tehnicitatea mașinilor și agregatelor la care trebuie să lucreze. Cei mai mulți au refuzat însă statutul acesta iar cei care s-au decis pînă la urmă să rămînă muncitori nu au putut promova tocmai proba practică, de lucru pe mașină. Concluzia este clară : ei nu sînt pregătiți corespunzător. Cauzele ? În primul rînd că au la dispoziție numai o zi pe săptămînă de instruire practică. Abia în ultimul an fac trei zile și nici atunci într-o specialitate definitivă. În virtutea principiului unanim acceptat, cel al policalificării, ei fac prea multe și nimic temeinic. De-a lungul anilor fac mai mult o trecere în revistă a diferitelor meserii și locuri de muncă, fără ca una din ele să fie prioritară, să-i acorde acea atestare de muncitor calificat într-o meserie care să-l facă să meargă cu fruntea sus în producție, să nu se eschiveze de la rigorile unei probe practice. Pe viitor, deci, trebuie să se pună tot mai acut problema : în ce meserie îl pregătim ? A-l face apt pentru mai multe meserii, pentru a fi în stare să lucreze în condițiile unor schimbări rapide, corespunzător ritmului necontenitei modernizări nu înseamnă, cum se acceptă uneori, lipsă de grijă pentru a pregăti tînărul temeinic, într-o meserie anume. Policalificarea este înțeleasă de unii, conform propriilor lor comodități, ca o rețetă pentru pregătirea unor diletanți. Nimic mai fals, mai nociv ! De muncitori bine calificați, cu o bună pregătire teoretică și practică, precisă și nu „generală" are nevoie în primul rînd economia noastră. Dar, datorită unor defecțiuni cum sînt cele numite mai sus, sîntem nevoiți să acordăm „negații" unor tineri de care, în realitate, am avea mare nevoie".

Care este punctul de vedere al absolvenților ? Îl întrebăm pe unul din cei patru reușiți la proiectare, Nicolae Decu : „Cei mai mulți dintre colegii mei, într-adevăr, ocupă în prezent posturi de desenatori tehnici la institutele și servicille de proiectare. Aici, la Institutul de cercetare-proiectare „Faur", sîntem patru din cei 16 care am dat probă practică. Aceasta, fiindcă statutul nostru nu e încă bine precizat. Nu vreau să spun că toți am fi dorit să profesăm ca strungari, frezori, turnători, dar trebuie să spun că acei care au dorit au fost serios handicapați datorită pregătirii practice destul de precare. Nu că școala nu ne-ar fi oferit condiții optime și în această direcție, dar dacă numai în anul trei ai lucrat la strung, și atunci în salturi, proba practică dată la absolvire are, în asemenea condiții, mai mult un caracter formal. Între această pregătire și cea care ni se cere la uzină este un decalaj prea mare. Așa se face că avem capul împuiat cu tot felul de mașini, utilaje, dar în uzină nu ne putem descurca și atunci ne vedem nevoiți să solicităm posturi considerate mai „călduțe". Deși eu nu cred că în proiectare se poate vorbi, dacă sîntem serioși, de asemenea posturi „călduțe", fenomenul negativ constă în aceea că solicităm asemenea posturi în primul rînd pentru că nu ne prea simțim în stare să răspundem cum se cuvine exigențelor producției, pentru care de fapt ne-a pregătit școala noastră, liceul de specialitate".

Ing. Eugenia Bălașa, directoarea Liceului de construcții nr. 1 București, ca și tovarășul inginer Ilie Iliescu, directorul Grupului școlar I.U.C.-Ploiești ne-au convins, arătîndu-ne modul cum se procedează în aceste școli, că pregătirea poate fi și este în dese cazuri concepută și realizată efectiv așa cum trebuie, îmbinînd într-o proporție corespunzătoare instruirea teoretică și practica în producție. Aceasta depinde atît de școală cît și de întreprindere, de un program științific orientat de necesitatea de a pregăti cadre care să se integreze rapid necesităților producției.

VITRINA DISCULUI

„CÎNTECE PENTRU TINERET"

Astfel se intitulează noul disc editat recent de Casa de discuri „Electrecord" la solicitarea și sub îngrijirea C.C. al U.T.C. Iată, așadar, o dovadă în plus a preocupării și a interesului constant pe care Uniunea Tineretului Comunist îl are pentru dezvoltarea mișcării corale din țara noastră, pentru a pune la îndemîna ansamblurilor vocale din întreprinderi, școli, institute și facultăți, mereu, noi și noi lucrări scrise într-un limbaj muzical modern, cu texte convingătoare în stare să exprime universul de năzuințe, de gînduri și de sentimente al tinerilor.

Discul cuprinde un număr de 14 cîntece (toate însoțite de partituri), constituind un evantai policrom de forme, genuri și stiluri, varietate asigurată printr-o bună selectare și organizare a lucrărilor. Imnuri și marșuri, cîntece lirice sau dinamice, animate de patos revoluționar și optimism, piesele înregistrate sînt ample poeme sonore cu o linie melodică simplă, accesibilă și, nu o dată, emoționantă. Compozitori de prestigiu ca : **Gheorghe Dumitrescu, Radu Paladi, Laurențiu Profeta, Gheorghe Bazavan, Vasile Timiș, Vasile Donose, Liviu Ionescu, Adalbert Winkler, Radu Șerban, Emil Lerescu** semnează partituri reprezentative pentru creația fiecăruia dintre ei, pentru nivelul actual al artei corale românești. Teme muzicale interesant construite, armonii transparente, structuri elaborate înnobilează aceste creații, discul oferind nu numai material didactic pentru repertorii, ci și o agreabilă muzică de audiat. Exigența editorilor se relevă, de asemenea, și din faptul că discul aduce lîngă muzicieni de valoare poeți de valoare. O adevărată demonstrație de rodnică colaborare cu compozitorii ne fac de data aceasta poeții Adrian Păunescu, Mihai Negulescu, Vlaicu Bârna, Eugen Frunză, Ion Meițoiu, Ion Segărceanu ș.a. Dacă vom adăuga că la fiecare partitură compozitorii dau indicații, sugestii de armonie, de tempo, evident pentru a veni în ajutorul dirijorilor de coruri, că — sub raport tehnic — imprimarea pe bandă nu are cusur, că cele 14 lucrări sînt interpretate de **Corul, Orchestra simfonică și de Studio ale Radioteleviziunii Române** conduse de dirijorii **Carol Litvin, Iosif Conta, Ludovic Baci, Aurel Grigoraș** nu vom face decît să reflectăm principalele merite ale unui disc remarcabil, demn de interes de la copertă (excelent realizată grafic !) și pînă la acordul final al ultimului cîntec dedicat de compozitorul Gheorghe Dumitrescu și de poetul Ion Meițoiu tinerilor brigadieri.

ALINA POPOVICI

CONCURSURILE

(Urmare din pag. I)

a tinerilor, organizațiile U.T.C. acordă o deosebită atenție atît pregătirii lor teoretice, cît și celei practice. Și pentru că în faza de masă, fiecărui participant i se urmărește felul în care își îndeplinește tot timpul anului sarcinile de plan, modul în care respectă disciplina în muncă și normele de tehnica securității muncii, cum contribuie la realizarea economiei de materii prime, materiale, combustibil și energie, cum se preocupă de întreținerea mașinilor și utilajelor din dotare, comportarea în colectivul din care face parte, organizațiile U.T.C. le implică în acest fel în toate domeniile ce țin de pregătirea tinerilor pentru muncă și viață. Subordonînd toate acțiunile pe care le întreprind în organizarea și desfășurarea acestor competiții cunoașterii, însușirii și aplicării prevederilor din documentele de partid și de stat, organizațiile U.T.C. contribuie nu numai la perfecționarea pregătirii strict tehnice a tinerilor, ci și la popularizarea meseriilor cerute de economia națională. Și pentru că de cele mai multe ori finalele concursurilor și olimpiadelor sînt urmate de consfătuiri la care participă reprezentanți din toate zonele țării, specialiști din cadrul ministerelor de resort, se realizează adevărate schimburi de experiență, care ridică mereu ștacheta acestor competiții. Numai cu tinerii din domeniul construcțiilor de mașini, industriilor metalurgice și extractive, din transporturi și construcții, din sfera serviciilor, din agricultură și industria ușoară, C.C. al U.T.C. a organizat în ultimii patru ani peste 35 de consfătuiri și schimburi de experiență. Interesul deosebit pe care l-au manifestat participanții la aceste consfătuiri, propunerile pe care le-au făcut de fiecare dată și, mai ales, eficiența care se regăsește în organizarea concursurilor și olimpiadelor profesionale la un nivel din ce în ce mai ridicat, și cu un număr crescînd de participanți, dovedesc posibilitățile largi de afirmare ale organizațiilor U.T.C. în realizarea politicii partidului de pregătire profesională la cotele viitorului cincinal, al revoluției tehnico-științifice. De aceea, în Raportul Comitetului Central al U.T.C. prezentat la Congresul al X-lea se și subliniază că este necesar ca fiecare organizație U.T.C. să se ocupe sistematic, împreună cu sindicatele, cu conducerile unităților, pentru a dezvolta pe scară largă concursurile și olimpiadele profesionale. În acest fel, organizațiile U.T.C. își vor sporl, alături de ceilalți factori, contribuția la îndeplinirea uncia dintre cele mai mari sarcini trasate de partid : asigurarea calificării tinerilor potrivit exigențelor viitorului cincinal.

REALIZAREA INTEGRALĂ A SARCINILOR DE PLAN

(Urmare din pag. I)

necesare pentru asigurarea funcționării neîntrerupte a utilajelor și instalațiilor din întregul combinat. În paralel însă, tinerii muncitori de aici se ocupă de asimilarea în fabricație a unor noi repere, dispozitive și piese care, pînă nu de mult, se procurau din import. Dintre rezultatele obținute în ultimul timp în această direcție notăm fabricarea prin cooperare cu Întreprinderea de utilaj chimic Făgăraș a rotoarelor, carcaselor, sorburilor și statoarelor în construcție ebonitată pentru pompele axiale de recirculare acid fosforic și pulpă fosforică. S-au economisit astfel mii de lei valuta. În prezent, se află în faza de asimilare fabricarea unei familii de pompe de 45 mc în construcție ebonitată, după un proiect propriu. Se deschid astfel perspective realizării unor importante economii de metal și, implicit, reducerii nemijlocite a prețului de cost. Ca urmare a rezultatelor de muncă deosebite obținute de tînărul colectiv de lucrători de aici, secția A.P.S. a îndeplinit integral sarcinile cincinalului în 4 ani și 5 luni.

Nici tinerii de la „Energetic" nu se lasă mai prejos. Hotărîți să devanseze termenul de execuție al întregului volum de lucrări prilejuite de revizia anuală a instalațiilor și utilajelor, ei au reușit să cîștige un avans de 3 zile, timp în care s-a realizat suplimentar un spor de producție concretizat în 290 tone superfosfat simplu și 340 tone superfosfat granulat. Aceiași tineri au amenajat, prin muncă patriotică, și un atelier electric. Dotarea s-a făcut cu mijloace proprii. Totul a fost gata în numai șapte zile de la lansarea inițiativei. Astfel au fost create 20 noi locuri de muncă.

De fapt, tot ceea ce și-au propus uteciștii de la C.I.Ch. Năvodari, în cadrul angajamentelor asumate, au realizat în condițiile și la termenele prevăzute. Așa, de pildă, timp de 9 zile, utilajele și agregatele combinatului au funcționat cu energie electrică și combustibil convențional din economiile obținute în urma lansării inițiativei „Să lucrăm o zi pe lună cu energie economisită !" Peste 370 tone fier vechi și aproape 30 tone metale neferoase au fost colectate și predate la I.C.M. ; cu aproape 100 tone mai mult decît angajamentul luat. „Aceștia sîntem noi, aceasta este munca noastră" — ne spune, la ieșirea din secție, secretarul comitetului organizației U.T.C.

„Munca nu trebuie să fie o corvoadă"

(Urmare din pag. I)

cum așezi un clișeu în pagină, cită albitură pui la un titlu, cum cade pagina.

— E artă...

— Îți trebuie și simț estetic. De exemplu, ai de sărit la pagină nouă, pe dreapta sau pe stînga. Nu poți termina pagina înainte de jumătate, e inestetic. Ori „furi", cum spunem noi, din pagina trecută, ori comprimi materia. În ambele cazuri e nevoie de dibăcie, de talent, dacă vreți...

— Aveți cîțiva ani buni de tipografie. Ce ați „cules" pînă acum ?

— La noi vin cărți de la foarte multe edituri, așa că am avut posibilitatea să culeg și roman, și poezie, și dicționar, și carte tehnică. De curînd am terminat a doua ediție a volumului „Statele lumii de la A la Z", apărută în Editura științifică și enciclopedică. Mi-a plăcut mult să lucrez la cartea asta. În general, ca zețar, și aici e o altă bucurie a meseriei, afli, cunoști lucruri noi. Nu te plictisești niciodată. Informația se naște material sub mîinile noastre. Așa se explică, dealtfel, conștiința revoluționară timpurie a tipografilor. Pe lîngă condițiile grele de muncă, ei erau primii care veneau în contact cu evenimentele sociale, politice, economice, înainte ca ele să explodeze în paginile ziarelor și ale revistelor. Manifestele, foile ilegale stau mărturie a activității revoluționare de mare însemnătate a tipografilor.

— Sînteți tipograf din tată-n fiu. Vreți ca și copiii dv. să vină în tipografie ?

— Depinde de ei. Eu am să le orientez educația spre partea umanistă, dar alegerea profesiunii e totuși o chestiune personală.

— Zețarii poartă la „butonieră" un stilou și o cleștuță. De ce ?

— M-ați mai întrebat o dată. Am înțeles. Vreți să vă iasă reportajul rotund... Ei bine, poate pentru că în munca noastră îți trebuie și inteligență și îndemînare. Aproape că e un gest reflex să le prindem pe amîndouă de piept.

CASA DE CULTURĂ A SECTORULUI 1, BUCUREȘTI

ANUNȚĂ

DESCHIDEREA URMĂTOARELOR CURSURI :

• DACTILOGRAFIA – SECRETARIAT TEHNIC (15 zile, o lună și două luni) • COSMETICĂ • CROITORIE – dimineața • DEPANARE RADIO T.V. • AUTOAPĂRARE • BALET (copii) • ACORDEON ; CHITARĂ ; BATERIE • LIMBI STRAINE : engleză, germană (adulți și copii) • REGIE – FILM (regizori : L. Bratu și Gh. Turcu) • OPERATORIE și TEHNICA CINEMATOGRAFICĂ • FOTO și DIAPOZITIVE alb-negru și color.

Informații la Casa de cultură, sectorul I, str. Slătineanu nr. 16, telefon : 11 98 68.

CONSERVATORUL DE MUZICĂ „GEORGE ENESCU" IAȘI

ANUNȚĂ SCOATEREA LA CONCURS A URMĂTOARELOR POSTURI DIDACTICE:

FACULTATEA DE MUZICĂ

CATEDRA I PEDAGOGIE – COMPOZIȚIE MUZICALĂ – MUZICOLOGIE

– Asistent, disciplina „Estetică", poziția 24 din statul de funcțiuni.

CATEDRA A II-A PIAN – CANTO

– Asistent, disciplina „Corepetiție" poz. 23 din statul de funcțiuni.

– Asistent, disciplina „Pian instrument la alegere, pian complementar, pian specialitate secundară, acompaniament", poz. 27 din statul de funcțiuni.

CATEDRA A III-A INSTRUMENTE DE COARDE – INSTRUMENTE DE SUFLAT – FORMAȚII INSTRUMENTALE

– Asistent, disciplina „Vioară principal, vioară instrument la alegere, vioară specialitate secundară", poziția 19 din statul de funcțiuni.

– Asistent, disciplina „Vioară principal, vioară instrument la alegere", poziția 21 din statul de funcțiuni.

– Lector, disciplina „Corn, Muzică de cameră", poziția 26 din statul de funcțiuni.

Candidații la concurs vor depune la secretariatul rectoratului Conservatorului din Iași, str. Cuza Vodă nr. 41, cererea de înscriere, împreună cu actele prevăzute de Legea nr. 6 privind Statutul personalului didactic din R. S. România, publicat în Buletinul Oficial partea I, nr. 33 din 15 martie 1969, și de Instrucțiunile Ministerului Educației și Învățămîntului nr. 84539/1969.

Termenul de depunere a actelor este de 30 zile pentru posturile de lector și de 15 zile pentru posturile de asistent, de la data publicării acestui anunț în Buletinul Oficial.

Concursul va avea loc la Conservatorul de muzică „G. Enescu" din Iași, la 2 luni (pentru posturile de lector) și la 15 zile (pentru posturile de asistent) de la expirarea termenului de înscriere. Informații suplimentare privind condițiile de înscriere la concurs se pot obține la secretariatul rectoratului Conservatorului, telefon : 1 12 37.

TEATRUL SATIRIC-MUZICAL „CONSTANTIN TĂNASE"

prezintă

LA PALATUL SPORTURILOR ȘI CULTURII

Tramvaie : 12, 17, 22, 26. Troleibuze : 82, 87, 92. Autobuze : 31, 32, 44, 75, 120.

Simbătă 15 noiembrie 1975, ora 18 și duminică 16 noiembrie 1975, orele 11 și 18

CONCERTUL — SPECTACOL DE MUZICĂ UȘOARĂ

„OAMENI !... IUBIȚI-NE CĂ SÎNTEM FLORI"

de Gioni Dimitriu, Marius Țeicu și Mihai Constantinescu, cu MIHAI CONSTANTINESCU, OLIMPIA PANCIU, MARIUS ȚEICU, ZOE CÎMPEANU.

În spectacol, MARINA VOICA, invitați Stela Popescu, Ștefan Bănică, Jean Constantin, Gelu Manolache.

Formația vocal-instrumentală : „DEPOLD" ; Ioan Depold, Eugen Bauer, Roberts Honorits, Ladislau Borkics, Ladislau Acs.

Comentariu umoristic : GIONI DIMITRIU ; Conducerea muzicală : Marius Țeicu.

Biletele se găsesc la Casa de bilete a Teatrului „C. Tănase" telefon : 15 56 78 și la difuzorii din instituții și întreprinderi.

Urgențe în calendarul campaniei agricole — încheierea grabnică a lucrărilor de sezon

Agenda lucrărilor agricole continuă să rețină atenția și în această săptămînă prin multitudinea activităților la care sînt chemați să participe oamenii muncii de pe ogoare, prin necesitatea ce se impune, pentru intensificarea executării întregii game de lucrări, a mobilizării tuturor forțelor pentru încheierea lor grabnică.

În această amplă mobilizare de forțe pe ogoare, tinerii — specialiști, mecanizatori, cooperatori și lucrători din I.A.S. — sînt chemați să se afle în primele rînduri, dînd astfel dovada concretă a hotăririi neabătute de a transpune în practică importantele sarcini trasate de Congresul al X-lea al U.T.C. Prețioasele indicații și îndemnuri adresate de către secretarul general al partidului, tovarășul Nicolae Ceaușescu, tineretului de la sate, de a se afirma cît mai deplin în viața satului românesc contemporan — prin participarea la executarea lucrărilor agricole la timp și de bună calitate, prin antrenarea tuturor tinerilor din localitățile rurale la activitatea complexă a unităților agricole, prin întărirea disciplinei muncii în toate sectoarele — trebuie să-și găsească expresia în mobilizarea largă la munca pe ogoare, în extinderea inițiativelor valoroase ale organizațiilor U.T.C. de la sate, în găsirea unor noi soluții și posibilități pentru creșterea contribuției uteciștilor la întărirea economico-organizatorică a unităților agricole, pentru mai activa lor participare la înfăptuirea sarcinilor economice. Încă din aceste zile, organizațiile U.T.C., tinerii de la sate trebuie să facă dovada unei ample participări la rezolvarea problemelor complexe ale localităților, la executarea integrului program al lucrărilor de sezon. Care sînt prioritățile acestor zile? Ce trebuie să întreprindă organizațiile U.T.C. și în ce direcții urmează să se acționeze pentru ca unitățile agricole să poată recupera rămînerile în urmă, să intensifice executarea tuturor categoriilor de lucrări, astfel ca acestea să fie încheiate în cel mai scurt timp?

SITUAȚIA LUCRĂRILOR DE RECOLTAT

Deși pe ansamblul agriculturii recoltatul principalelor culturi de toamnă a fost încheiat, este de semnalat existența încă pe cîmp a unor suprafețe de pe care roadele n-au fost culese: La porumb mai sînt de recoltat 6 770 hectare în unitățile agricole de stat din județele Ialomița (1 455 hectare) și Constanța (5 315 hectare). Pentru a pune imediat porumbul la adăpost, pentru a evita risipa și pierderile, lucrarea trebuie încheiată — printr-o mai judicioasă organizare a muncii, prin folosirea la întreaga capacitate a parcului de mașini — în următoarele 2—3 zile. Organizațiile U.T.C. din unitățile respective trebuie să antreneze întreg tineretul la recoltat, transport și depozitat, să inițieze constituirea unor echipe de tineri care să lucreze în schimburi prelungite. Cunoscînd posibilitățile la nivelul județului, comitetele județene U.T.C. trebuie să treacă la constituirea imediată a unor echipe de sprijin, formate din tineri ce lucrează în unitățile care au încheiat recoltatul. Tot în județul Ialomița, de data aceasta în cooperativele agricole de producție mai sînt de recoltat 150 hectare cultivate cu orez.

Sfecla de zahăr a fost recoltată în proporție de 87 la sută. 12 din cele 34 județe cultivatoare deja raportînd terminarea acestei lucrări. Foarte mari rămineri în urmă se înregistrează în județele Constanța (53 la sută), Dolj (57 la sută), Teleorman (58 la sută), Mehedinți (63 la sută) și Ialomița (67 la sută). Din nou decalaje nejustificate între cantitățile de sfeclă recoltate și cele transportate la bazele de recepție: diferența este de aproape 500 mii tone, ceea ce impune mai buna organizare a transportului, tinerii putînd da o mînă de ajutor la operațiunile de încărcat și descărcat.

ÎNSĂMINȚĂRI DE TOAMNĂ

Pe ansamblul agriculturii țării, atît în I.A.S. cît și în C.A.P., planul de însămînțări a fost realizat și depășit. Cu toate acestea unitățile agricole de stat din județele Mehedinți, Gorj și Caraș-Severin nu au realizat suprafețele planificate, fapt ce impune luarea unor măsuri energice pentru recuperarea grabnică a rămînerilor în urmă.

ARĂTURILE PENTRU ÎNSĂMÎNȚĂRI DE PRIMĂVARA

Lucrare prioritară pe agenda agricolă a acestor zile, dată fiind importanța lor pentru producția de cereale a anului viitor, arăturile pentru însămînțările de primăvară s-au executat numai pe 32 la sută din suprafața planificată în I.A.S. și pe 53 la sută în cooperativele agricole de producție. Viteza medie zilnică de lucru a fost, în săptămîna pe care am încheiat-o, de 20 600 hectare în I.A.S. și de 99 630 hectare în C.A.P. Rămineri în urmă la această lucrare sînt de consemnat în unitățile agricole de stat din județele Ialomița, Constanța, Teleorman, Brăila, Timiș, Prahova, Gorj, Galați, Caraș-Severin, Hunedoara, Mureș, Satu-Mare, Cluj și în cooperativele agricole de producție din județele Ialomița, Ilfov, Arad, Bihor, Timiș și Galați, unde suprafețele arate sînt cu mult sub media pe țară. Un impediment în grăbirea ritmului la arături îl constituie faptul că terenurile ce urmează a fi arate nu sînt eliberate de coceni. Și în această lucrare tinerii pot să-și aducă o importantă contribuție prin constituirea de echipe care să taie și să transporte cocenii în cîmp, să lucreze în schimbul doi pe tractoare astfel încît, profitînd de vremea prielnică, ritmul întregii acțiuni să fie intensificat.

AL. DOBRE

PE agenda ZILEI

PLECARE

Duminică dimineața, o delegație română, condusă de Gheorghe Oprea, viceprim-ministru al guvernului, a plecat în Marea Britanie, unde va efectua o vizită de lucru.

Din delegație fac parte Ion Ursu, președintele Consiliului Național pentru Știință și Tehnologie, Ioan Avram, ministrul industriei construcțiilor de mașini, Vasile Pungan, consilier al președintelui Republicii Socialiste România.

La plecare, pe aeroportul Otopeni, delegația a fost salutată de Neculai Agachi, ministrul industriei metalurgice, de membri ai conducerii unor ministere economice.

A fost, de asemenea, prezent R. B. Dorman, însărcinatul cu afaceri ad-interim al Marii Britanii la București.

ÎNAPOIERE

Duminică seara s-a înapoiat în Capitală, venind de la Ulan Bator, delegația economică guvernamentală, condusă de tovarășul Janos Fazekas, viceprim-ministru al guvernului, președintele părții române în Comisia interguvernamentală româno-mongolă de colaborare economică și tehnico-științifică, care a participat la lucrările primei sesiuni a comisiei.

CRONICA U. T. C.

Ieri, a părăsit Capitala delegația Consiliului American al Tinerilor Liderii Politici din S.U.A. (C.A.T.L.P.), alcătuită din Pamela Powell, asistent al președintelui S.U.A., pentru problemele tineretului, Michael Diveley, președintele C.A.T.L.P., director adjunct în Departamentul Comerțului din statul Michigan, Spencer Oliver, director executiv al C.A.T.L.P., Joseph Farmer, trezorier al C.A.T.L.P., consilier general al Cluburilor Tinerilor Democrați din S.U.A. și Richard Batchelor, membru al Camerei Reprezentanților din statul Florida.

SIMPOZION

În cadrul manifestărilor politico-educative programate pentru această perioadă de Consiliul județean Hunedoara al Frontului Unității Socialiste, în comunele Certej, Romos, Ghelar, Ilia și Fui s-a desfășurat duminică, în prezența unui numeros public, simpozionul „Programul partidului — programul nostru". La Căminul cultural din satul Cimpuri-Surduc s-a ținut o expunere pe tema „Rolul conducător al P.C.R. în societatea socialistă multilateral dezvoltată".

PLECAREA UNOR DELEGAȚII DE TINERET DE PESTE HOTARE

Uniunea Tineretului Comunist Leninist din Uniunea Sovietică (U.T.C.L.); Consiliul Studențesc al U.R.S.S. și Organizația Națională a Pionierilor „V. I. Lenin", din Uniunea Sovietică; Uniunea Tineretului Revoluționar Mongol (U.T.R.M.), și Uniunea Studenților din Mongolia (U.M.S.); Uniunea Socialistă a Tineretului din R. S. Cehoslovacă (S.S.M.), Centrul Studențesc Cehoslovac (C.S.V./C.S.U.V.) și Organizația Pionierilor din Cehoslovacia; Tineretul Liber German (F.D.J.), Consiliul Studențesc al F.D.J. și Organizația de pionieri „Ernst Thälmann" din R. D. Germană; Mișcarea Internațională a Tineretului și Studenților pentru Națiunile Unite (I.S.M.U.N.); Liga Tineretului Comunist din Anglia; Uniunea Națională a Tineretului din Algeria; Uniunea Studenților Irlandezi (U.S.I.); Asociația Națională a Studenților din S.U.A.; Liga Tineretului Comunist din Canada; Tineretul Comunist din Venezuela; Federația Studenților din Panama (F.E.P.); Tineretul U.N.I.T.A. — Angola; Tineretul Partidului Progresului și Socialismului din Maroc; Tineretul Radical de Stînga din Franța; Liga Tineretului Comunist din Sri Lanka; Federația Tineretului Comunist din Argentina; Federația Universitară Argentiniană (F.U.A.); Tineretul Muncitor Marocan (J.O.M.); Federația Studenților pe întreaga Indie; Tineretul Socialist din Elveția; Uniunea Tineretului Democrat din Liban; Tineretul M.A.P.U. — Chile.

ANI DE GLORIE

(Urmare din pag. I)

neretului revoluționar din România este marea puritate și caracterul profund reprezentativ al tineretului de la noi. În hora unor copii care dansează în fața domnilor veniți în vizită la sat trăia țara românească, plină de durere și de frumusețe. În gesturile unui ucenic înfometat se presimte hotărîrea celui care vrea să lupte. Filmul acesta spune mai mult decît se vede, iar secvențele sînt adesea pline de o încărcătură simbolică ce trădează intenția artistică. Autorii au reușit să afirme limpede că tinerețea nu este la noi doar o vîrstă, ci o stare de spirit, încărcată cu altruism, cu voință de mai bine, de progres și propășire națională. Dealtfel, istoria mișcării revoluționare a tineretului român, așa cum a fost ea deserisă în Ani de luptă, ani de glorie, se confundă cu întreaga istorie a patriei. Tinerii au fost întotdeauna animați de sentimentul datoriei față de țară, iar privilegiul vîrstei lor minunate l-au închinat mamei noastre scumpe, România. Chiar în anii cei mai grei, de luptă ilegală și de încercare permanentă a capacității de sacrificiu, membrii U.T.C.-ului se simțeau în serviciul poporului român, contribuind la împlinirea vocației istorice a națiunii noastre, cerînd egalitate socială, democrație și pace. Au fost ani de vise și de luptă, plătiți adesea cu viața sau cu ani îndelungi de temniță. File de epopee este dimpotrivă filmul împlinirilor. Ieșită din război, cu rănile abia cicatrizate, în plină efervescență revoluționară, patria și-a chemat tinerii să construiască. Filmul aduce în prim plan capacitatea de mobilizare a acelor ani. Era o mîndrie să fii brigadier, să porți salopeta albastră și să mărșăluiești cu o unealtă pe umăr și cu steagul roșu în frunte. Șantierele naționale devin școală de civism și de educație politică. A veni de la Salva sau de la Bumbești-Livezeni era un certificat de seriozitate și de angajare utecistă. În același timp, cele două șantiere au fost între primele dovezi ale vocației constructive ce avea să caracterizeze anii noștri. Se năștea acum o nouă solidaritate între tineri, o emulație care își va pune amprenta durabilă asupra organizației revoluționare, rămînînd pînă astăzi însemnele sale cele mai nobile.

Ani de luptă, ani de glorie și File de epopee dau prilejul unei meditații asupra tinereții, pe altă coordonată decît cea obișnuită. Nu mai aveam de-a face cu gîndul melancolic al unei vîrste care trece. Sînt două medalioane cinematografice care par a spune că ceea ce ai cîștigat, alături de tovarășii de luptă, în anii tinereții revoluționare, este un bun inalienabil. Tinerețea rămîne. Ea este voința de mai bine, capacitatea de a te dărui, altruismul, adică trăsăturile unui om adevărat. Nicolae Dragoș și Gheorghe Baciu-Avramescu au realizat mai mult decît un film istoric. Ei au făcut o poemă despre tinerețea fără bătrînețe, adică despre tinerețea cu adevărat revoluționară.

„CUPA TINERETULUI"

Concursuri atractive în etapa inaugurală

De cîteva zile, întrecerile noii ediții a popularei competiții de masă, cu caracter republican, „Cupa tineretului", polarizează atenția miilor de tineri din întreprinderi și instituții, din centrele universitare, din unitățile militare și asociațiile sportive sătești, din școli și licee, care au prilejul să petreacă ore plăcute, participînd la cele mai atractive discipline sportive.

BACĂU. La start 4 000 de tineri

În municipiul Bacău, aproape 4 000 de tineri și elevi au fost prezenți la ample acțiuni sportive, care aveau să marcheze deschiderea primei etape. La complexul sportiv „23 August" au avut loc interesante concursuri de atletism, iar la cluburile și în sălile de sport din localitate au fost programate primele întreceri de tenis de masă, șah și gimnastică, oferind dispute pasionante. În același timp, în asociațiile sportive din municipiul Gh. Gheorghiu-Dej și din Buhuși s-au organizat o suită de concursuri de tenis de masă și jocuri pe echipe, la care au evoluat peste 1 500 de tineri.

HUNEDOARA. Întreceri sportive în premieră

O participare numeroasă au cunoscut și primele întreceri organizate în județul Hunedoara, unde peste 3 500 de tineri au luat parte la concursuri de atletism, cu probe de alergări, sărituri și aruncări, tenis de masă, jocuri de volei, handbal și fotbal. Printre cîștigătorii curselor de alergări s-au numărat: **Gh. Buzdugan** (Liceul nr. 2 Deva), **Gh. Suțki** (Școala sportivă Petroșani), elevele: **Marinela Manate, Viorica Lupu** (Liceul nr. 2 Deva). La Hunedoara s-a desfășurat și o interesantă întrecere sportivă în premieră: primul concurs cu motorete „Mobra", care s-a bucurat de un frumos succes. Pe primele locuri s-au clasat: **Erwin Gyurci, I. Trandafir și D. Mihăilescu.** Vii aplauze a cules „mezinul" competiției, elevul **Marius Munteanu**, de 13 ani, care a ocupat locul 6.

OLT. Numeroși protagoniști la primele concursuri

Un număr mare de tineri din asociațiile sportive din Slatina, Corabia, Caracal și celelalte localități ale județului Olt au luat startul în primele concursuri de cros, tir, tenis de masă și orientare turistică, din etapa inaugurală a „Cupei tineretului". Printre protagoniștii curselor de fond s-au numărat: elevele **Maria Ursoniu** (Liceul industrial metalurgic Slatina), **Gheorghița Străjerescu**, de la aceleași liceu, tinerii **Florea Mihăilescu** (Văleni), **Anghel Laurențiu** (Caracal), **Ilie Bratu** (Slatina) etc. La tir, cele mai bune rezultate le-au obținut: **Georgeta Ion** (Caracal), **Alexandra Stancu** (Corabia), **Ion Nedelcu** (Văleni), **Dumitru Baltag** (Slatina).

COVASNA. Ample acțiuni cultural-sportive

Bazele sportive, cluburile și căminele culturale din județul Covasna au cunoscut, din primele zile de la declanșarea ediției a 3-a a „Cupei tineretului", o animație deosebită. Peste 5 000 de tineri, reprezentînd mai multe asociații sportive din Tîrgu Secuiesc, Sf. Gheorghe, Covasna, Întorsura Buzăului și Baraolt, s-au înscris la tradiționalele concursuri de cros, la întrecerile de tenis de masă, șah și jocuri pe echipe. Pe această linie se remarcă acțiunile inițiate de asociația sportivă **Minerul Baraolt**, unde au fost programate întreceri la șapte discipline: atletism, volei, handbal, minifotbal, popice, tenis de masă și șah. De asemenea, tinerii de la Fabrica de confecții din Tîrgu Secuiesc s-au înscris în număr mare la întrecerile din prima etapă a acestei populare competiții, care se află în plină desfășurare. La baza sportivă „Secuiana", amenajată recent, au fost programate jocuri de volei, baschet și handbal, iar la clubul din localitate au început interesante concursuri de tenis de masă, popice și șah, ce se vor desfășura pe grupe și secții de producție.

În 10 centre de comune din județ, dintre care amintim Micfalău, Bixad, Zagon, Bățanii Mari, primele întreceri au fost programate în cadrul unor reușite duminici cultural-sportive, la care au evoluat formații artistice, echipe de volei, handbal și fotbal, atleți, tineri jucători de tenis și șah.

ILFOV. Peste 2 000 de elevi la întrecerile de cros

La Urziceni și Oltenița, prima etapă a „Cupei tineretului" a început sub semnul unor dispute pasionante, antrenînd peste 2 000 de tineri în concursuri de tenis de masă, șah, probe de alergări și jocuri pe echipe. Pe listele învingătorilor la întrecerile organizate de asociația sportivă a Școlii generale nr. 1 din Urziceni și-au înscris numele: **Marian Damaschin și Steluța Cilibică** (tenis de masă), **Marius Mitrea și Eugenia Răducanu** (șah), **Doina Ionescu, Viorica Nicolae, Elena Avram, Mirela Mitu, Marian Sandu, Vasile Iatan, Ovidiu Nicolescu și Dumitru Cămătaru**, la probele de fond.

În aceste zile, elevii de la liceele din județul Ilfov participă la o amplă competiție de cros, care se desfășoară în 3 etape, avînd în program 8 probe (feminine și masculine) pe categorii de vîrstă. Duminică 16 noiembrie, în 7 localități (Oltenița, Urziceni, Buftea, Ciorogîrla, Brănești, Giurgiu și București) vor avea loc întrecerile din etapa a 2-a, iar finalele pe județ sînt programate la 23 noiembrie, pe Stadionul „Tineretului" din Capitală.

M. LERESCU

SPORT • SPORT

IERI, PE TERENURILE DE FOTBAL

● Lotul reprezentativ — Tractorul Brașov: 2-1

● Aflat de trei zile în pregătire la Poiana Brașov, lotul reprezentativ de fotbal a susținut, ieri, un meci de verificare. „Tricolorii" au jucat în compania divizionarei B, Tractorul Brașov, de care au dispus cu 2—1 (1—1). Cele două goluri ale selecționatei au fost înscrise de Lucescu (min. 23) și Zamfir (min. 89), iar pentru brașoveni a marcat Suciu (min. 18). În această partidă au evoluat **Răducanu (Moraru) — Anghelini (Mateescu), Dobrău, Sameș, Hajnal (Anghelini) — Dinu, Dudu Georgescu, Dobrin (Iordănescu) — Lucescu, Sandu Mircea (Kun) și Zamfir.** Astăzi, lotul va poposi la Snagov, unde își va continua pregătirile în vederea meciului de duminică cu reprezentativa Spaniei, din preliminariile grupei a 4-a a Campionatului european. Miercuri, lotul nostru are programat un nou joc de verificare, cu C. F. R. Cluj-Napoca.

● Lotul de tineret — Sportul Studențesc: 1-0

● Lotul republican de tineret (23 de ani) a susținut, ieri, pe stadionul Giulești, un joc de verificare cu formația Sportul studențesc. Selecționata a cîștigat cu 1—0 (0—0), prin golul înscris de Crișan. În deschidere, Rapid a întîlnit formația braziliană Colorado Curitiba. Oaspeții au terminat învingători cu 2—0 (0—0).

● Pe Stadionul Steaua, lotul republican de tineret, sub 21 de ani, a întîlnit pe liderul campionatului diviziei A, Victoria a revenit formației Steaua cu 2—1 (1—1). Au marcat Ion Ion, din penalty, Năstase, respectiv Vrinceanu. Pe Stadionul Dinamo, lotul republican de juniori a susținut un meci de verificare cu o selecționată a clubului din Ștefan cel Mare, de care a fost întrecut cu 2—1.

● Astăzi, selecționata de tineret (23 de ani) se va deplasa în localitatea Gyula (Ungaria), unde urmează să întîlnească reprezentativa secundă a Ungariei. Meciul se va disputa miercuri 12 noiembrie. În aceeași zi, la Tîrgoviște, se vor întîlni selecționatele de tineret, sub 21 de ani, ale României și Ungariei.

● Începînd de joi 13 noiembrie, lotul republican de juniori va evolua la tradiționalul turneu de fotbal de la Monaco, la care și-au mai anunțat participarea selecționatele de juniori ale Belgiei, Franței, Italiei, Iugoslaviei, Finlandei, Poloniei și Spaniei. În vederea acestor întreceri va face deplasarea, miercuri 12 noiembrie, un lot de 16 jucători, condus de antrenorul federal prof. Constantin Ardeleanu. **(M. L.).**

Rezultatele diviziei B

SERIA I. C.F.R. Pașcani — F.C.M. Galați 2—0, C.S. Botoșani — Cimentul Medgidia 2—2, C. S. Tulcea — Celuloza Călărași 3—1, Prahova Ploiești — Ceahlăul P. Neamț 0—0, C.S.M. Borzești — Gloria Buzău 1—0, F. C. Brăila — Unirea Focșani 4—0, C.S.U. Galați — Metalul Plopeni 2—0, C.S.M. Suceava — Petrolul Ploiești 1—1, Victoria Tecuci — Viitorul Vaslui 2—0.

După 12 etape, **F.C.M. Galați** conduce în clasament cu 18 puncte, urmată de **F. C. Brăila** cu 17 puncte.

SERIA A II-A. Dinamo Slatina — Chimia Tr. Măgurele 2—0, Metalul Mija — Voința București 2—1, Minerul Motru — Chimia Rm. Vîlcea 0—0, C. S. Tîrgoviște — Progresul București 4—1, S.N. Oltenița — Tractorul Brașov amînat, Automatica Alexandria — Steagul roșu 1—0, Autobuzul București — Electroputere Craiova 0—3, Metrom Brașov — F.C.M. Giurgiu 3—1, Metalul București — Nitramonia Făgăraș 2—1.

Pe primele două locuri în clasament se află **Progresul București și C.S. Tîrgoviște** cu cîte 17 puncte.

SERIA A III-A. Unirea Tomnatic — Gloria Bistrița 2—0, C.F.R. Timișoara — C.I.L. Sighet 6—0, Șoimii Sibiu — Dacia Orăștie 1—0, Sticla Turda — Minerul Moldova Nouă 2—0, Victoria Carei — U. M. Timișoara 1—1, F.C. Baia Mare — Ind. sîrmei C. Turzii 1—0, Victoria Călan — Rapid Arad 2—0, Mureșul Deva — Gaz Metan Mediaș 2—1, Metalurgistul Cugir — Corvinul Hunedoara 2—0.

Pe primul loc a trecut **F. C. Baia Mare** cu 18 puncte, urmată de Corvinul Hunedoara și Șoimii Sibiu cu cîte 17 puncte.

Actualitatea pe scurt • Actualitatea pe scurt

TENIS:

Începînd de astăzi și pînă duminică în Capitală

Un mare turneu internațional pentru copii și juniori

Deși aceste zile de toamnă ne dăruie, din cînd în cînd, un „soare cu dinți", sezonul de tenis în aer liber nu s-a încheiat. Chiar astăzi începe, în București, un mare turneu internațional pentru copii și juniori. De fapt, întrecerile ce se vor desfășura pe durata unei săptămîni întregi, pot fi foarte bine intitulate „Campionatele internaționale de copii și juniori ale României". Organizate de Clubul **„Tot înainte"**, cu sprijinul Federației de tenis, întrecerile „speranțelor" reunesc la start peste 140 de sportivi din toată țara, precum și 23 de pretendenți la gloria sportivă din Ungaria, Bulgaria și Cehoslovacia, invitați de clubul tenismenilor pionieri. Printre reprezentanții noștri la cele trei categorii de vîrstă (13—14, 15—16 și 17—18 ani), fete și băieți, se află cei mai buni sportivi juniori ai țării cum sînt: surorile Lucia și Maria Romanov, Elena Popescu, Gabriela Dinu, Marian Mîrza, Jean Bîrcu, Sorin Orășanu, Andrei Dîrzu.

Și cea mai tînără generație de tenismeni este bine reprezentată. La start se află campionii din acest an la categoria copii: Gabriela Szoke, Cosmina Popescu, Florin Segărceanu și Andrei Mîrza. În program sînt prevăzute, atît pentru fete cît și pentru băieți, probe de simplu, de dublu-băieți, dublu-fete și dublu mixt. Întrecerile, ce se desfășoară non-stop, în fiecare zi începînd de la orele 8,30, pînă la 17,50, sînt programate pe 14 terenuri ale Complexului sportiv „Progresul", ale Școlii sportive nr. 3 aflate în imediată vecinătate, în incinta ștrandului Bragadiru (Str. Dr. Staicovici).

Adunînd tot ce avem mai valoros în „pepiniera" tenisului, ne manifestăm speranța că turneul se va ridica la o bună valoare tehnică și spectaculară, întrecerile evidențiind și testînd, totodată, talentele cu care antrenorii noștri se prezintă la startul competiției.

C. V.

HANDBAL:

Noi turnee ale loturilor republicane

● Selecționata feminină de handbal a țării noastre, care se pregătește pentru noua ediție a C.M., participă săptămîna aceasta la tradiționala competiție internațională **„Cupa Silesiei"**, programată în localitatea Chorzow (Polonia), între 12 și 16 noiembrie. Handbalistele noastre vor întîlni echipele Poloniei, Cehoslovaciei și Suediei. Din lotul republican fac parte maestrele emerite ale sportului **Doina Băicoianu-Cojocaru și Rozalia Șos, Simona Arghir, Cristina Petrovici, Niculina Iordache, Ibadula Lutaș, Doina Furcoi, Elisabeta Ionescu, Maria Bosi** și alte 10 jucătoare.

● Lotul republican de seniori continuă seria confruntărilor programate în acest sezon. Vineri 14 și duminică 16 noiembrie, va susține două jocuri la Poznan, cu echipa Poloniei, după care urmează o dublă întîlnire cu selecționata Bulgariei, la 21 și 23 noiembrie, precum și o dublă întîlnire cu formația R. D. Germane, în localitățile Cottbus și Berlin, în zilele de 29 și 30 noiembrie.

● Sala Floreasca din Capitală va găzdui vineri, de la ora 16, dubla întîlnire dintre formațiile (feminine și masculine) de juniori ale României și Ungariei. După două zile, respectiv duminică 16 noiembrie, acestea se vor întîlni, din nou, în Sala sporturilor din Brașov. În aceeași zi, la Brașov va avea loc și meciul dintre formațiile feminine de tineret ale României și Cehoslovaciei. Meciul retur se va disputa în Sala Floreasca marți 18 noiembrie, de la ora 19.

● În ultima decadă a lunii noiembrie, echipele feminine ale S.U.A. și Tunisiei vor susține mai multe jocuri în țara noastră, printre care două meciuri în Sala Floreasca, cu selecționata României.

M. L.

RUGBI:

După un joc spectaculos

Selecționata divizionară — Waitemata (Noua Zeelandă) 23—13

Pe stadionul Parcul Copilului din Capitală, ieri a avut loc partida dintre **Selecționata divizionară** și echipa **Waitemata** din Noua Zeelandă, campioană a provinciei Auckland. Întîlnirea s-a încheiat cu victoria rugbiștilor români, care la capătul unui joc spectaculos, au cîștigat cu un meritat scor de 23—13 (4—4).

După o perioadă de „studiu", primii care reușesc o încercare sînt oaspeții neo-zeelandezi, prin **Thompson**, pentru ca **Munteanu** să egaleze prin același procedeu tehnic, repriza încheindu-se cu scorul de 4—4.

În cea de-a doua parte a jocului, ambele echipe „se dezlănțuie", finalul fiind net superior în favoarea XV-lui românesc. Astfel, nu trec decît cîteva minute de la reluarea jocului și **Constantin**, acest talentat jucător, ce se impune de la un joc la altul, reușește o încercare splendidă, transformată de **Bucos**. Trecem apoi printr-o situație destul de critică, sîntem dominați și chiar conduși de către oaspeții neo-zeelandezi cu 13—10 (**Richards** — lovitură de pedeapsă, **Harris și Richards**, încercare și transformare).

Revenind puternic, înaintarea activînd cu aplomb, hotărîți să schimbe soarta jocului. La două atacuri, purtate pe toată lățimea terenului, **Motrescu și Constantin** încheie șarjele cu două splendide încercări, transformate impecabil de **Bucos și Durbac**. Final dramatic, final de mare meci, în care jucătorii noștri au dovedit pe lîngă o mare putere de luptă, o bună orientare tactică în teren, în fața unui partener de certă valoare. Partida a fost condusă de arbitrul internațional **Theodor Witting**.

Întîlnirea de ieri a Selecționatei divizionare, în care au evoluat majoritatea jucătorilor susceptibili de a face parte din națională României, pentru întîlnirea cu XV-le Franței la 23 noiembrie de la Bordeaux, a corespuns așteptărilor. Sîntem convinși însă că cei doi antrenori **V. Irimescu și P. Cosmănescu** vor putea, în perioada care a mai rămas, pînă la cea mai importantă întîlnire a anului a rugbiului nostru, retușurile necesare, mai ales în compartimentul apărării.

GABRIEL FLOREA

BASCHET:

Dublă victorie a echipei Farul Constanța în Capitală

Etapa a IV-a a campionatului masculin de baschet a programat în sala Floreasca din Capitală trei partide duble, în care am urmărit evoluția echipelor **A. S. Armata, C.S.U. Brașov și Politehnica București**, principalele candidate, după părerea noastră, la retrogradare. În prima întîlnire de simbătă după-amiază, echipa **I.C.E.D.** a dispus de formația **C.S.U. Brașov** cu scorul de 86—75. Studenții brașoveni, cu toate că au beneficiat de aportul exgălățeanului Moraru, totuși nu au reușit nici un moment să pună sub semnul incertitudinii rezultatul final. De la învingători o mențiune pentru cel mai tînăr jucător al formației, Modrogan (26 p.), precum și pentru exdinamovistul Haneș (18 p.).

În cel de-al doilea joc, **Politehnica București** a evoluat pe linia comportărilor sub așteptări din primele etape, cedînd fără drept de apel în fața echipei **Farul Constanța** cu scorul de 59—73! Studenții și-au semnat înfrîngerea chiar din primele 11 minute de joc cînd s-au văzut distanțați cu 12—30! În această perioadă, gazdele au jucat dezlînat și fără orizont în atac, comițînd totodată și numeroase greșeli de tehnică individuală. Revenirea din cea de-a doua repriză (55—59 în minutul 34), s-a dovedit tardivă, deoarece concentrarea întregului sistem de joc în atac numai pe eficacitatea lui Posa (20 p.) a contribuit în final la succesul constănțenilor. Din rîndurile învingătorilor, pe lîngă evoluția bună a lui Pașca, Martinescu și Dumitru, trebuie remarcat talentatul junior Tecău (20 p.).

În ultima partidă, formația **Steaua** a întrecut pe **A. S. Armata** cu categoricul scor de 85—53, antrenorul M. Nedef permițîndu-și să ruleze pe toți cei 12 jucători înscriși pe foaia de arbitraj.

Duminică dimineața desfășurarea partidelor a fost identică. **I.C.E.D.** a realizat o victorie și mai concludentă în fața lui **C.S.U Brașov** cu scorul de 93—77. **Farul Constanța** a întrecut din nou **Politehnica București** la o diferență apropiată primului joc (90—79). De remarcat că studenții, în dorința de a se revanșa, au aplicat un presing puțin eficace și că n-au reușit să scoată de pe teren pe cei doi pivoți constănțeni (Spinu și Dumitru) penalizați din minutul 18 cu 4 greșeli personale.

Alte rezultate: **Rapid — Universitatea Timișoara** 66—51 și 51—61; **„U" Cluj-Napoca — Dinamo** 55—68 și 51—109 și **Politehnica Iași — I.E.F.S.** 74—71 și 79—85.

În clasament conduc neînvinse **Dinamo și Steaua** cu 16 puncte fiecare, urmate de **Farul Constanța și Rapid** (13 puncte). La sfîrșitul acestei săptămîni se va relua campionatul feminin, după o întrerupere de o lună.

VALENTIN ALBULESCU

meridian

● **ÎN SALA sporturilor Dinamo au luat sfîrșit duminică seara întrecerile întîlnirii internaționale de gimnastică dintre echipele României și Cehoslovaciei. Sportivii români au obținut victoria cu scorul de 545,35—543,20 puncte. În clasamentul individual primul loc a fost ocupat de Dan Grecu (România) cu 110,95 puncte urmat de cehoslovacul M. Netușil — 109,85 puncte.**

● **DUMINICĂ la Saarbrucken s-a disputat a doua întîlnire internațională de handbal dintre echipele masculine ale României și R. F. Germania. Handbaliștii români au repurtat victoria cu scorul de 17—13 (10—6). În prima partidă, disputată vineri, scorul fusese egal: 15—15.**

● **ÎN TURNEUL zonal de șah de la Vrața (Bulgaria), după 12 runde și disputarea partidelor întrerupte, în clasament conduc Ermenkov (Bulgaria), Matanovici (Iugoslavia) și Sax (Ungaria) cu cîte 7,5 puncte, urmați de Florin Gheorghiu (România), Matulovici (Iugoslavia) — 6,5 puncte (1), Sigurjonsson (Islanda) — 6 puncte (2), Vogt (R.D.G.) — 6 puncte (1), Radulov (Bulgaria), Ree (Olanda), Dueball (R.F.G.), Wirthenson (Elveția) — 6 puncte, Bednarski (Polonia) — 5 puncte (1) etc. Rezultate din partidele întrerupte: Strobel — Gheorghiu remiză; Gheorghiu — Vogt remiză; Sax — Bednarski 1—0; Wirthenson — Czerniak 0—1; Letzelter — Bednarski 1—0. Florin Gheorghiu mai are de continuat o partidă întreruptă cu Bednarski.**

● **ÎN ULTIMA ZI a competiției feminine de baschet „Marele premiu al orașului Praga" s-au înregistrat următoarele rezultate: Varșovia — București 78—76 (după prelungiri); Moscova — Praga A 65—50 (31—24); Praga B — Budapesta 80—56 (38—33). Turneul a fost cîștigat de echipa orașului Moscova, urmată de Varșovia, Praga A, București, Praga B, Budapesta.**

● **ÎN TURNEUL feminin de șah de la Halle (R.D.G.), după 2 runde, conduce Gesine Camin cu 1,5 puncte, urmată de Michel 1 punct (1), Emilia Chiș (România) ocupă locul trei cu 1 punct, realizat în partida cu maestra Sinka din Ungaria. În prima rundă, Chiș a pierdut la lidera clasamentului.**

● **TURNEUL de handbal masculin (echipe de tineret), de la Trinec, a fost cîștigat de formația Cehoslovaciei, urmată de România și Suedia. Bulgaria, cu prima reprezentativă de seniori, a participat în afară de concurs. Iată ultimele rezultate: Suedia — Bulgaria (28—24 (16—13); Cehoslovacia — Polonia 19—16 (10—7).**

„Tot mai citești, maică?"

(Urmare din pag. I)

tăm numai în modul de a gîndi (de a nu gîndi!) al babei lui G. Călinescu intrigată că tînărul ei chiriaș nu mai termina cu cititul deși diploma de profesor și-o luase demult. Oameni contrariați de această accepțiune, singura cu adevărat umană, a muncii necontenite, te mai pot întreba și astăzi: „tot mai înveți, malcă?"! Cu diplome și titluri, baba despre care scria marele critic se mai miră și azi („citești, citești?!" adică „ai timp de pierdut?") disprețuind în adîncul inimii (!) faptul că învățătura și munca devin pentru cei mai mulți **forme de viață** și nu surse de cîștig sau de privilegii. Tristețea stă în faptul că, „depunînd" și ea o muncă dar așa cum depui o sumă de bani pe carnetul de economii, disprețuiește cu o „sfîntă" inconștiență chiar ceea ce și ea numește „muncă", în orele de program. În rest...

Astăzi sosește în țara noastră președintele Consiliului de Miniștri al Republicii Arabe Siriene, Mahmoud Al Ayoubi

Astăzi sosește la București Mahmoud Al Ayoubi, președintele Consiliului de Miniștri al Republicii Arabe Siriene, care, în cadrul înțelegerii dintre președintele Republicii Socialiste România, Nicolae Ceaușescu, și președintele Republicii Arabe Siriene, Hafez El Assad, cu privire la întîlnirile periodice, de lucru, ale primilor miniștri ai celor două țări, face o vizită oficială de prietenie în țara noastră, la invitația primului ministru al guvernului, Manea Mănescu.

Mahmoud Al Ayoubi s-a născut în anul 1931, la Damasc. După terminarea studiilor la Universitatea din Damasc, funcționează ca profesor și director de liceu în capitala Siriei. Concomitent, desfășoară o activitate politică susținută ca militant al comandamentelor regional și național ale Partidului Baas Arab Socialist. În 1966 este numit secretar general al Ministerului Educației și, apoi, adjunct al titularului acestui minister. Doi ani mai tîrziu, este numit director general adjunct al Organismului general al Barajului de pe Eufrat — lucrare grandioasă, de mare importanță pentru economia siriană. În 1969 preia conducerea Ministerului Educației. În anii 1970—1971, îndeplinește, în cabinetul alcătuit de actualul președinte, Hafez El Assad, funcția de vicepreședinte al Consiliului de Miniștri, pentru ca, în aprilie 1971, să fie numit, prin decret prezidențial, vicepreședinte al Republicii.

În decembrie 1972 este numit președinte al Consiliului de Miniștri, conducînd de atunci activitatea guvernului sirian. Este, de asemenea, membru al Comandamentului național al Partidului Baas Arab Socialist.

Vizita în țara noastră a înaltului oaspete sirian are loc sub semnul dezvoltării continue și fructuoase pe care au cunoscut-o în anii din urmă relațiile străvechi de prietenie dintre popoarele român și sirian, pe baza solidă a respectării independenței și suveranității naționale, egalității în drepturi, neamestecului în treburile interne, avantajului reciproc.

O contribuție de importanță hotărîtoare la dezvoltarea pozitivă, fructuoasă, a relațiilor dintre România și Siria, dintre cele două popoare au adus-o convorbirile dintre șefii celor două state, prilejuite de vizitele în Siria ale tovarășului Nicolae Ceaușescu și de vizita la București a președintelui Hafez El Assad. Convorbirile la cel mai înalt nivel, desfășurate într-o atmosferă deosebit de prietenească, documentele semnate de cei doi șefi de stat au deschis largi perspective raporturilor dintre cele două țări și popoare, au pus bazele unei conlucrări trainice pe plan politic, economic, tehnico-științific, cultural, precum și în alte domenii.

În spiritul politicii consecvente, principiale a partidului și statului nostru, de solidaritate și caldă simpatie față de lupta popoarelor arabe pentru progres, pace și bunăstare, pentru instaurarea unei păci trainice și drepte în Orientul Mijlociu, opinia publică din România nutrește speranța că vizita primului ministru sirian va contribui la intensificarea colaborării pe multiple planuri dintre popoarele noastre, va sluji la întărirea prieteniei dintre România și Siria, la cauza generală a păcii și colaborării internaționale.

Poporul român, care salută cu satisfacție dezvoltarea continuă a raporturilor româno-siriene, care urmărește cu interes realizările poporului sirian pe calea progresului economic și social, îl întîmpină cu sentimente de stimă și prietenie pe primul ministru sirian și îi adresează un călduros **„Bun venit în Republica Socialistă România !"**.

note de drum

În Damascul de azi

Damasc sau Dimașk, cum i se spune în limba arabă, oraș cu un trecut istoric palpitant, își resfiră cartierele sale vechi și noi, în perfectă armonie arhitecturală, la poalele lui Jabel Qassioun, contrafort de stîncă plesuvă al lanțului munților Antiliban, pe care se cațără în pantă și în scări, pînă la jumătatea înălțimii sale, ulițe pitorești cu locuințe vechi de un alb uniform, strălucind în soare. Livezile de caîsi, meri, peri și piersici, de nuci și migdali, de mandarini, portocali, rodii și măslini, viile cu ciorchini grei și boabe mari aurii sau vinetii, mărginesc din trei părți capitala siriană cu un brîu lat de vegetație. Prin mijloc, după ce adună, la intrarea vestică, mici afluenți coborînd în cascade de pe pereții muntelui, susură veselă Barada, „rîul de aur", cum îl numeau poeții antichității, fir subțire de apă înverzind cenușiul deșertului de piatră înconjurător și aducînd un plus de viață orașului, în zilele cu arșiță uscată și vînturi stihinice iscate din străfundurile nisipoase ale peninsulei. Situat la 700 de metri altitudine, Damascul se bucură în general de o climă sănătoasă, temperaturile excesive fiind de scurtă durată, atît în lunile de vară cît și iarna, cînd ninsori efemere îmbracă orașul în covor subțire de zăpadă, spre plăcerea copiilor.

Capitala siriană, cu milionul său de locuitori, este o metropolă în plină dezvoltare. Vestigiile sale istorice, adevărate nestemate arhitectonice — marea moschee a Omaiyazilor, ornată cu mozaicuri aurite și 100 de covoare prețioase acoperind podeaua sălii uriașe, lungă de 137 de metri ; impunătoarea citadelă a vechiului oraș, plasată lîngă animatul bazar Hamidiye ; splendidul palat Azem, astăzi muzeu al folclorului național și multe alte monumente ale civilizației arabo-islamice — se integrează organic în masa construcțiilor moderne, preponderente în Damascul zilelor noastre. Vechile clădiri din zona centrală, cu pereții roși de scurgerea veacurilor și de natura stihinică, — lipsită, vai, de interes istoric — sînt demolate, în locul lor înălțîndu-se străzi moderne, tăiate după un plan de sistematizare bine întocmit, așa cum este Hamra, arteră în întregime nouă, cu blocuri de locuințe confortabile și magazine spațioase la parter. În ceea ce privește continuitatea istorică, 130 de monumente și clădiri vechi din partea centrală a orașului sînt în curs de consolidare și restaurare.

Planul de sistematizare a orașului, conceput pe o perioadă de 15 ani, a făcut să apară în ultimul timp pe harta Damascului noi cartiere de locuințe. În locul strîmtelor ulițe periferice din apropierea vechiului aeroport de la Mezee se poate admira acum un cartier modern, cu circulație aerisită, și blocuri înalte, construite într-o plăcută ordine urbanistică. În curs de construcție sau proiectare se află, de asemenea, două hoteluri de mare capacitate și standard internațional : o impunătoare clădire pentru Teatrul Național ; o nouă primărie ; mai multe biblioteci publice ; școli de toate gradele ; un centru sportiv și alte numeroase edificii de interes general. Modernizarea rețelei de comunicație în acest oraș unde construcțiile de locuințe au atins ritmul de 10 000 apartamente anual este, în linii mari, încheiată, artere asfaltate legînd toate colțurile sale cu centrul administrativ și comercial.

Municipalitatea Damascului acordă o atenție deosebită lărgirii suprafeței spațiilor verzi. Pe marile bulevarde și într-o serie de piețe publice au fost construite, în ultimul timp, fîntîni arteziene, cu elemente de arhitectură clasică arabă, ale căror jeturi înalte împrospătează, vara, atmosfera fierbinte a orașului.

Damascul a fost dintotdeauna un oraș predominant comercial, plasat la intretăierea unor drumuri internaționale străbătute în trecut de nesfîrșite caravane de cămile ce aduceau în bazarele capitalei siriene mărfurile răsăritului pentru a pleca încărcate cu mărfurile apusului. Produsele meșteșugarilor Damascului — artiști ai arămurilor cizelate, ai argintăriei filigranate sau ai țesăturilor cu bogate broderii — erau căutate pe toate piețele Asiei, Africii, Europei. Artizanatul damascian formează și astăzi o branșă largă a activității productive din capitala siriană, acesteia adăugîndu-i-se întreprinderile moderne ale Companiei textile de stat, grupînd toate fabricile din domeniul respectiv și producînd țesături și covoare cu specific național și local. Damascul este însă, în același timp, și un puternic centru cultural al Siriei moderne, fapt ilustrat de bibliotecile și muzeele sale, de numeroasele școli de toate gradele ale unei țări în care aproape un sfert din populație se află pe băncile instituțiilor de învățămînt. Aici funcționează cea mai mare universitate a Siriei, facultățile sale cuprinzînd aproape 40 000 de studenți, viitoare cadre de nădejde ale unei Sirii în plină dezvoltare economică, socială, culturală.

Damascul de astăzi, capitala Republicii Arabe Siriene, este un oraș marcat de transformări rapide și de o modernizare accentuată, întruchipînd progresul continuu înregistrat de întreaga țară în ultimii ani, îndeosebi după acțiunea de redresare condusă de președintele Hafez El-Assad, începută odată cu venirea sa la cîrma statului, la 16 noiembrie 1970, moment politic ce a deschis noi orizonturi poporului sirian prieten.

CRĂCIUN IONESCU

de peste hotare

Reunificarea națională pe linie de stat a Vietnamului — aspirație a întregului popor vietnamez

La Hanoi și Saigon au fost adoptate politica și măsurile pentru realizarea unui Vietnam reunit

După cum anunță agenția V.N.A., Comitetul Permanent al Adunării Naționale a Republicii Democrate Vietnam a aprobat propunerile guvernului și ale președintelui Comitetului Permanent al Adunării Naționale privind reunificarea națională a Vietnamului pe linie de stat. Aceste propuneri sînt cuprinse în expunerea prezentată de primul ministru Fam Van Dong privind politica în vederea reunificării naționale pe linie de stat, progresul întregii țări spre socialism, în conformitate cu aspirațiile arzătoare ale compatrioților.

A fost constituită o delegație a Vietnamului de Nord pentru consultări cu o delegație a Vietnamului de Sud în vederea organizării unui scrutin general, în întreaga țară, pentru alegerea unei Adunări Naționale și a unor organe de conducere comune ale unui Vietnam reunit.

Delegația Vietnamului de Nord la apropiata conferință politică consultativă va fi condusă de Truong Chinh, membru al Biroului Politic al Comitetului Central al Partidului Celor ce Muncesc din Vietnam, președintele Comitetului Permanent al Adunării Naționale a R.D.V.

Politica și măsurile pentru reunificarea națională pe linie de stat au fost adoptate la Saigon în cadrul unei reuniuni lărgite a Comitetului Central al Frontului Național de Eliberare din Vietnamul de Sud, Comitetului Central al Alianței forțelor naționale, democratice și pașnice din Vietnam, Guvernului Revoluționar Provizoriu, Consiliului Consultativ al G.R.P. și reprezentanților personalităților și intelectualilor democrați și patrioți din Vietnamul de Sud — anunță agenția Eliberarea.

Nguyen Huu Tho, președintele Prezidiului C.C. al F.N.E., președintele Consiliului Consultativ, a prezentat la această reuniune un raport privind politica și măsurile pentru realizarea reunificării naționale pe linie de stat în vederea progresului întregii țări spre socialism, în conformitate cu aspirațiile arzătoare ale întregului popor.

În cadrul reuniunii a fost numită o delegație în vederea consultărilor cu delegația R. D. Vietnam pentru pregătirea activă a unui scrutin general în întreaga țară, în vederea alegerii unei Adunări Naționale și a unor organe de conducere comune ale unui Vietnam reunit.

Delegația Republicii Vietnamului de Sud va fi condusă de Fam Hung, membru al Biroului Politic al Comitetului Central al Partidului Celor ce Muncesc din Vietnam, secretar al Comitetului din Vietnamul de Sud al partidului, reprezentantul partidului în F.N.E.

Președintele Guineei, Ahmed Sekou Toure, a primit pe ambasadorul român la Conakry

Președintele Republicii Guineea, Ahmed Sekou Toure, l-a primit pe ambasadorul Romîniei la Conakry, Valeriu Georgescu, care i-a transmis din partea tovarășului Nicolae Ceaușescu, președintele Republicii Socialiste România, un mesaj prietenesc, urări de sănătate, prosperitate și progres poporului guineez prieten.

Mulțumind pentru mesajul primit, președintele Ahmed Sekou Toure l-a rugat pe ambasadorul român să transmită președintelui Nicolae Ceaușescu urările sale frățești de sănătate și fericire personală, de succes și prosperitate pentru poporul român.

În cadrul întrevederii, au fost abordate aspecte ale cooperării economice româno-guineeze și alte probleme privind întărirea și diversificarea relațiilor de prietenie și colaborare dintre România și Guineea, dintre cele două popoare.

● ÎNTR-UN DISCURS televizat, primul ministru al Australiei, Gough Whitlam, a opinat că actuala situație de criză, care intră în cea de-a cincea săptămînă, ar putea lua sfîrșit de îndată ce Senatul va adopta proiectul de buget guvernamental. Totodată, Whitlam a declarat că nu va înceta lupta „pentru apărarea instituțiilor democratice".

Aspect de la o demonstrație a tinerilor francezi în sprijinul revendicărilor lor economice și sociale

Pentru instaurarea unei noi ordini economice internaționale

Ministrul planificării economice al Ghanei, Robert Gardiner, a făcut un apel către toate țările în curs de dezvoltare să acționeze pentru realizarea unei noi ordini economice internaționale. Vorbind în cadrul unei conferințe consacrate discutării chestiunilor legate de noua ordine economică internațională, organizată de Institutul de statistică și studii social-economice, Robert Gardiner a subliniat că succesul în această acțiune poate fi asigurat doar dacă se manifestă o solidaritate din partea țărilor în curs de dezvoltare.

Primul „Colocviu privind America Latină și Statele Unite — prezentul și viitorul relațiilor economice și politice" va avea loc în perioada 24—29 noiembrie, la Oaxtepec, statul mexican Morelos. Din partea statelor latino-americane, la reuniune urmează să participe în jur de 70 de specialiști care împărtășesc teza privind necesitatea instaurării unei noi ordini politice și economice internaționale, în vederea examinării caracteristicilor relațiilor dintre S.U.A. și țările Americii Latine.

Pe agenda colocviului figurează o serie de teme, între care „Cadrul politic-instituțional pentru un nou tip de relații în zonă", „Raporturile comerciale și finanțarea externă pentru dezvoltare în America Latină", „Tehnologia, cooperarea economică și corporațiile transnaționale" etc.

● UNELE UNITĂȚI MILITARE ale Forțelor Armate ale Poporului (F.A.R.P.) din Guineea Bissau vor fi în curînd demobilizate pentru a constitui nucleele unor cooperative de producție — a declarat, într-un interviu acordat agenției France Presse, Joao Bernardo Vieira, președintele Adunării Naționale Populare și comisar (ministru al forțelor armate ale acestei țări).

Joao Vieira a precizat că această operațiune se va realiza pînă la sfîrșitul anului 1976 și se va aplica potrivit unui studiu realizat în comun de comisariatele de stat pentru forțele armate și pentru agricultură.

ORIENTUL APROPIAT

● Situația din capitala Libanului se normalizează treptat ● Președintele R. A. Egipt și-a încheiat vizita la Londra

Situația se normalizează treptat în capitala Libanului. Au început să funcționeze numeroase instituții de stat și particulare, magazinele, sălile de spectacole. De asemenea, a reînceput circulația pe șoselele care leagă Beirutul de alte localități. Impușcături răzlețe s-au mai făcut auzite numai în unele cartiere ale orașului.

În nordul Libanului, în noaptea de sîmbătă spre duminică, unele cartiere mărginașe ale orașului Tripoli au fost supuse unui tir de artilerie și de mitraliere grele.

Comisia superioară de coordonare continuă să depună eforturi pentru a realiza o încetare deplină a focului. Primul ministru, Rashid Karame, a rostit o cuvîntare în care a chemat părțile în conflict să depună armele și să treacă la un dialog pozitiv în interesul reglementării politice a crizei.

Președintele Republicii Arabe Egipt, Anwar El Sadat, și-a încheiat duminică vizita oficială de trei zile la Londra. După cum s-a anunțat, președintele Sadat a avut convorbiri cu premierul britanic, Harold Wilson, în cursul cărora au fost abordate probleme ale cooperării economice și tehnice bilaterale și aspecte ale situației internaționale, în special din Orientul Apropiat.

Ministrul petrolului din Emiratele Arabe Unite, Mana Saed al Otaiba, care se află într-o vizită la Washington, s-a pronunțat pentru o mai mare participare a țărilor industrializate la eforturile de dezvoltare economică ale statelor exportatoare de materii prime. În acest sens, el a menționat, într-o conferință de presă, că Emiratele Arabe Unite sînt în măsură să asigure o aprovizionare stabilă cu petrol a S.U.A., cu condiția sporirii contribuției americane la actualul proces de dezvoltare a țării.

Dificultăți economice în țările occidentale

Potrivit datelor indicate în studiul anual al Comisiei Pieței comune — publicat recent la Bruxelles —, creșterea produsului național global va fi, în 1976, pentru țările C.E.E. de 3—3,5 la sută, în comparație cu reducerea lui cu 2,5 la sută în 1975. Deși recesiunea economică înregistrată în 1975 este apreciată ca fiind cea mai gravă din perioada postbelică, relansarea trebuie să înceapă în 1976.

Studiul ajunge la concluzia că proporțiile recesiunii economice au fost subapreciate de „cei nouă". În 1975, balanța de plăți a C.E.E. va înregistra, potrivit aprecierilor experților, un sold activ neînsemnat și o anumită încetinire a ritmurilor creșterii inflaționiste a prețurilor (deși indicatorii au variat, pe țări, de la 6 la sută în R.F.G., la 22 la sută în Marea Britanie și Irlanda). Tendința de scădere a producției industriale — se arată în studiu — a încetat, după cît se pare. Autorii studiului consideră că ritmurile creșterii economice vor fi, în 1976, substanțial diferite, de la țară la țară, iar șomajul nu se va reduce ; dimpotrivă, în primul semestru al anului, numărul șomerilor va crește de la 4,5 la 5 milioane.

Potrivit unor date statistice furnizate de Departamentul Muncii din S.U.A., veniturile reale ale muncitorilor americani au scăzut cu 9,4 la sută între 1972 și 1975, deși cîștigurile nominale au înregistrat creșteri. Eroziunea dolarului ca urmare a inflației a fost resimțită, de asemenea, la nivel guvernamental, pentru menținerea aceluiași nivel de servicii administrația trebuind să cheltuiască mai mult, în fiecare an. Atrăgînd recent Congresului atenția asupra acestei tendințe, președintele Gerald Ford s-a pronunțat pentru reducerea cheltuielilor în exercițiul financiar 1977 cu 28 miliarde dolari. În caz contrar, a arătat el, bugetul federal va atinge 420 miliarde dolari, sporind cu peste 100 la sută față de nivelul anului 1970 (197 miliarde dolari). Dacă se ține cont de inflație, creșterea nu depășește însă 14 la sută.

Noi ipoteze privind catastrofa tungusă din 1908

O nouă ipoteză asupra misterioasei catastrofe tunguse din taigaua siberiana, de la 30 iunie 1908, a fost emisă de savanții sovietici — anunță agenția T.A.S.S. Academicienii Gheorghi Petrov și Vladimir Stulov, doctori în științe fizico-matematice, au emis ipoteza ciocnirii Pămîntului cu nucleul unei comete. Corpul ceresc căzut în taigaua Tungusă — susțin ei — nu trebuie încadrat în aceeași categorie cu meteoriții de fier sau de piatră care, uneori, cad pe Pămînt. Ei își susțin afirmația prin faptul că, în locul de cădere a presupusului meteorit nu se observă nici un fel de crater, fenomen ce se formează obligatoriu la căderea pe Terra, cu o mare forță cinetică, a unui meteorit. Cei doi savanți aduc un argument destul de convingător : explozia corpului ceresc în atmosferă și lovirea taigalei, pe o mare suprafață, de unda de șoc.

Potrivit ipotezei lor, cei doi savanți sovietici descriu fenomenul din 1908 ca fiind caracterizat de următoarele : în acea zi de 30 iunie, o sferă afînată de zăpadă, cu o rază de aproximativ 300 de metri și cu o densitate minimă de 0,01 grame pe metru cub, a pătruns cu mare viteză în straturile dense ale atmosferei, sub un anumit unghi față de linia orizontului. Pînă la altitudinea de 40—60 kilometri, acest uriaș „bulgăre" a evoluat ca un tot întreg, cu toate că o evaporare intensă începuse deja în partea sa frontală. Procesul de evaporare s-a intensificat brusc, prin frecarea cu straturile de aer, iar norul de gaze format sub acțiunea presiunii a crescut în volum, frînîndu-i înaintarea spre Terra. Unda de șoc frontală s-a desprins de acesta, atrăgînd după sine aerul încins din jur.

La altitudinea de 10 kilometri, întregul „bulgăre" s-a gazeificat, pierzîndu-și, astfel, forța cinetică și difuzîndu-se în atmosfera înconjurătoare. Unda sa de șoc însă a căzut pe Pămînt și a doborît arborii pe o întinsă suprafață a taigalei. Acest „bulgăre" poros de zăpadă — susțin cei doi savanți sovietici — ar fi fost nucleul unei comete. Petrov și Stulov afirmă, în încheiere, că actualele teorii despre nucleele cometelor nu contrazic ipoteza lor.

de toate

● COUSTEAU ÎN CĂUTAREA ATLANTIDEI. Celebrul om de știință și explorator subacvatic francez Jacques Cousteau a sosit la Atena, însoțit de echipajul format din 18 oameni al navei „Calypso", pentru a începe una dintre cele mai importante operațiuni de cercetare arheologică subacvatică din cariera sa de 24 de ani — căutarea legendarei Atlantide. Cousteau a declarat că nu este convins că Atlantida a existat, dar crede că în zona pe care intenționează să o exploreze se află urmele unei civilizații antice. Pe lîngă cercetările arheologice, va fi turnat un film intitulat „Insulele comorilor". La bordul navei „Calypso", e cabină dispunînd de instalații electronice și de un sistem de televiziune cu circuit închis va permite arheologilor să urmărească activitatea scafandrilor și a batisferei, care poate efectua scufundări pînă la 350 metri. Comunicările dintre cei aflați la bordul navei și persoanele din batiscaf se vor realiza printr-un sistem telefonic **● PICTORII RENAȘTERII VOR CONTRIBUI LA SALVAREA VENEȚIEI.** După trei zile de dezbateri, Comitetul consultativ al UNESCO pentru salvarea Veneției, întrunit la Veneția, a adoptat o serie de recomandări, între care : combaterea poluării în orașul lagunelor prin aplicarea absolut riguroasă a normelor de purificare a deșeurilor lichide și gazoase ; strîmtarea „gurilor" care leagă orașul de mare, în scopul atenuării efectelor mareelor ce asaltează Veneția ; efectuarea unei „analize preliminare", atunci cînd se elaborează un proiect de amenajare, care să țină seama de mediul fizic, ca și de activitățile sociale și economice. În sfîrșit, Comitetul s-a declarat favorabil organizării în străinătate a unei expoziții a capodoperelor Renașterii italiene, în vederea sporirii fondurilor destinate salvării Veneției **● HEROINA „EN-GROS".** În urma unei operațiuni „antidrog" lansate la New York și Los Angeles, a fost capturată o cantitate de 24 kilograme de heroină. Comercializată pe piața stupefiantelor, aceasta ar fi avut o valoare de 30 milioane de dolari. Totodată, s-a anunțat arestarea a 11 persoane acuzate de trafic de stupefiante **● UN NOU „JUMBO".** Specialiștii americani au realizat o nouă variantă a avionului „Boeing-747" (Jumbo Jet). Noul aparat — denumit Jumbo Junior — are o capacitate de 280 de locuri și poate să acopere o distanță de 11 000 de kilometri, adică cu 3 000 de kilometri mai mult decît tipul anterior, fără escală. El poate astfel străbate traseele Tokio-New York sau Amsterdam și New York-Teheran fără a fi nevoie să fie realimentat. Cinci companii internaționale de aviație s-au arătat dornice să achiziționeze astfel de avioane. Noul tip de „Boeing" urmează să fie supus în curînd testărilor. În acest scop, el urmează să zboare săptămîna viitoare de la New York la Tokio **● VESTIGII ALE ORAȘULUI ANTIC REAL ALTO.** O echipă de arheologi de la Universitatea Illinois, condusă de Donald Lathrap, a descoperit în Ecuador, la aproape 100 km de Guayaquil, vestigiile străvechiului oraș Real Alto care, după cum se apreciază, avea peste o mie de locuitori. Se presupune că Real Alto a fost construit cu 3 000 de ani înaintea erei noastre de populația valdivia, după un plan bine organizat. Pînă în prezent, se considera că vînătoarea și culesul constituiau singura ocupație a triburilor valdivia, dar urmele arheologice descoperite demonstrează existența unei stricte planificări ce se regăsește, cîteva secole mai tîrziu, doar la civilizațiile incașă și aztecă. Cel puțin 60 de case, de formă ovală și putînd adăposti mai multe familii, au fost edificate în jurul unei piețe în centrul căreia se află două platforme. După părerea arheologilor, orașul a existat timp de opt secole, locuitorii săi fiind organizați într-o strictă ierarhie socială.

PE SCURT ● PE SCURT ● PE SCURT ● PE SCURT ● PE SCURT

● O DELEGAȚIE a Consiliului Național al Frontului Unității Socialiste din România, condusă de Ion Velișcu, membru al C.C. al P.C.R., prim-secretar al Comitetului județean Tulcea al P.C.R., președintele Comitetului județean al F.U.S., a întreprins, la invitația Comitetului Central al Frontului Național al R. S. Cehoslovace, o vizită pentru schimb de experiență în această țară. Membrii delegației au fost primiți, la încheierea vizitei, de vicepreședintele C.C. al Frontului Național al R.S.C., Tomas Travnicek.

La primire a fost de față ambasadorul României la Praga, Teodor Haș.

● LA ROMA a avut loc o întîlnire între reprezentanți ai P.C. Italian și o delegație a P.C. din Spania. Comuniștii spanioli au informat asupra evenimentelor din Spania, despre consolidarea relațiilor dintre partidele politice și diferitele forțe sociale care luptă pentru lichidarea regimului franchist.

Delegația P. C. din Spania s-a întîlnit, de asemenea, cu reprezentanți ai Comitetului italian de solidaritate cu deținuții politici din Spania.

● CELE PATRU state membre ale Consiliului interguvernamental al țărilor exportatoare de cupru (C.I.P.E.C.) — Chile, Peru, Zair și Zambia, care dau peste 40 la sută din producția mondială de „aur roșu" — au decis să se reunească la Lima, în perioada 17—19 noiembrie, pentru a studia posibilitatea stabilirii unor prețuri mai echitabile la acest produs pe piața mondială.

● DUPĂ CUM relatează agenția Kyodo, Dieta — parlamentul nipon — a aprobat proiectul de suplimentare a bugetului pentru anul financiar 1975. În valoare de 20 837 200 milioane yeni, proiectul este menit, în esență, să încurajeze și să sprijine eforturile de relansare a economiei nipone, după depășirea perioadei de recesiune.

pentru timpul dumneavoastră liber

cinema

LUNI, 10 NOIEMBRIE 1975

ULTIMUL ACT : Scala (orele 9,15; 12). La ora 20 : Gala filmului românesc ORAȘUL VĂZUT DE SUS ; Miorița (orele 9,30; 12; 15; 17,30; 20).

SE MAI ÎNTÎMPLĂ MINUNI : Excelsior (orele 11,15; 13,30;). La ora 18 : Gala filmului românesc ORAȘUL VĂZUT DE SUS ; Feroviar (orele 9; 11,15; 13.30; 16; 18.15; 20.30), Melodia (orele 9; 11,15; 13.30; 16; 18,15; 20.30).

UNDE ESTE COMPANIA A 7-A : Favorit (orele 9,15; 11.30; 13.45; 16; 18,15; 20.30), Volga (orele 9; 11,15; 13.30; 15,45; 18; 20), Aurora (orele 9; 11,15; 13.30; 15.45; 18; 20.15), Flamura (orele 9; 11,15; 13,30; 15.45; 18; 20,15).

POLIȚISTA : Luceafărul (orele 9; 11,15; 13.30; 16; 18,15; 20.30), Festival (orele 9; 11,15; 13,30; 16; 18,15; 20,45).

FLACĂRA : Victoria (orele 9; 12; 16; 19.30).

MARELE GATSBY : Patria (orele 9,30; 12.30; 16,15; 19,30), București (orele 9; 12.15; 16.15; 19.30).

MASTODONTUL : Central (orele 9.15; 11,30; 13.45; 16; 18.15; 20.30), Tomis (orele 9; 11,15; 13,30; 15.45; 18; 20,15).

TENTAȚIA : Doina (ora 20).

ALBĂ CA ZĂPADA ȘI CEI ȘAPTE PITICI : Doina (orele 9,30; 11.15; 13; 14.45; 16.30; 18.15).

ȘAPTE MIRESE PENTRU ȘAPTE FRAȚI : Timpuri Noi (orele 9; 11.15; 13.30; 15.45; 18; 20.15).

CELE MAI BUNE MOMENTE CU STAN ȘI BRAN : Grivița (orele 9; 11; 13; 16; 18; 20), Gloria (orele 9; 11; 13; 15; 17; 19; 20,45).

MUȘCHETARUL ROMÂN : Dacia (orele 9; 11.15; 13.30; 15.45; 18; 20.15), Arta (orele 11; 15.30; 17,45; 20).

FERMA LUI CAMERON : Bucegi (orele 15,45; 18; 20,15).

PĂCALĂ : Unirea (orele 14; 19,15).

NEAMUL ȘOIMĂREȘTILOR : Lira (orele 15,30; 19).

O CĂLĂTORIE SPRE CENTRUL PĂMÎNTULUI : Drumul Sării (orele 15,30; 19).

ÎNFRÎNGEREA LUI L. WILKISON : Ferentari (orele 15,30; 18; 20,15).

FLUVIUL FĂRĂ ÎNTOARCERE : Giulești (orele 9; 11,15; 13,30; 15,45; 18; 20.45).

CANTEMIR : Cotroceni (orele 10; 12; 14; 16; 18; 20), Viitorul (orele 15.45; 18; 20,15).

MIREASA LUI ZANDY : Pacea (orele 15.30; 17.45; 20).

DRAGOSTE LA 16 ANI : Cringași (ora 17).

ANA ȘI COMANDORUL : Floreasca (orele 9; 11,15; 13.30; 16; 18.15; 20.15), Flacăra (orele 15,30; 18; 20.15).

CALVARUL UNEI FEMEI : Cosmos (orele 14.30; 16.30; 18.30; 20.30).

NOAPTEA ARTIFICIILOR : Popular (orele 15,30; 18; 20,15).

EVADAREA : Moșilor (orele 15.30; 18; 20,15).

OCHII SHIVANEI : Munca (orele 16; 19).

INCREDIBILELE AVENTURI ALE UNOR ITALIENI ÎN RUSIA : Vitan (orele 15.30; 18; 20.15).

DELICT DIN DRAGOSTE : Rahova (orele 9; 11,30; 15,30; 17.45; 20).

ELIXIRUL TINEREȚII : Progresul (orele 16; 18; 20).

teatre

LUNI, 10 NOIEMBRIE 1975

Teatrul „Lucia Sturdza Bulandra" (Sala Studio) : AZILUL DE NOAPTE — ora 19; Teatrul „C. I. Notara" (Sala Studio) : NU AM ÎNCREDERE ÎN BĂRBAȚI — ora 19; Teatrul „C. Tănase" (Sala Savoy) : CER CUVÎNTUL LA... DIVERSE — ora 19.30; Circul București : CE VRĂJI MAI FACE JOSEFINI — ora 19.30.

tv

LUNI, 10 NOIEMBRIE 1975

PROGRAMUL I

16.00 Telesșcoală. 16.30 Emisiune în limba maghiară. 19.00 Depindem de ceilalți, dar în primul rînd de noi înșine. Reportaj-anchetă. 19.25 1001 de seri. 19.30 Telejurnal. 20.00 Cel mai bun continuă — concurs de cultură generală și pregătire multilaterală. 20.55 Revista economică TV. 21.25 Roman-foileton : „Familia Thibault". Episodul VIII. 22.10 24 de ore. 22.30 Închiderea programului.

PROGRAMUL 2

17.00 Telex. 17.05 Muzică ușoară 17.25 Film artistic : „Vifornița" — producție a Casei de filme 5. 18.45 Adevăratele isprăvi ale lui Hercule — reportaj TV. 19.00 Publicitate. 19,05 Interferențe lirice. 19,25 1001 de seri. 19,30 Telejurnal. 20,00 Film serial pentru copii : „Daktari". 20.25 Teatrul scurt : „Prometeu" de Eschil. 21,05 Tezaur de cîntec românesc. 21,25 Telex. 21,30 În primele luni de producție. 21.50 Portativ '75. 22,20 Închiderea programului.

REDACȚIA ȘI ADMINISTRAȚIA : București Piața „Scînteii" Tel : 17 60 10, 17 60 20. Abonamentele se fac la oficiile poștale și difuzorii din întreprinderi și instituții — Tiparul : Combinatul poligrafic „Casa Scînteii".
Cititorii din străinătate pot face abonamente prin ILEXIM — Departamentul export-import presă București, Calea Griviței nr. 64—66 P.O.B. — 2001, telex : 011631.

40 362