Proletari din toate țările, uniți-vă !

cîntea tineretului

ORGAN CENTRAL AL UNIUNII TINERETULUI COMUNIST

ANUL XXXII, SERIA II, Nr. 8 305

6 PAGINI
30 BANI

MIERCURI
4 FEBRUARIE
1976

ŞEDINȚA DE LUCRU A COMITETULUI CENTRAL AL PARTIDULUI COMUNIST ROMÂN

În ziua de 3 februarie 1976 a avut loc ședința de lucru a Comitetului Central al Partidului Comunist Român, prezidată de tovarășul Nicolae Ceaușescu, secretar general al Partidului Comunist Român.

Au luat parte membrii Comisiei centrale de revizie, precum și membri ai guvernului, alți activiști de partid și de stat.

Comitetul Central a luat în discuție rezultatele privind îndeplinirea planului cincinal de dezvoltare economico-socială a Republicii Socialiste România, în perioada 1971—1975.

Comitetul Central a constatat cu satisfacție că obiectivele stabilite de Congresul al X-lea și Conferința Națională ale Partidului Comunist Român cu privire la cincinalul 1971—1975 au fost realizate în bune condițiuni și înainte de termen.

În perioada cincinalului 1971—1975 au fost asigurate modernizarea și dezvoltarea puternică a forțelor de producție și îmbunătățirea repartizării teritoriale a acestora, s-au înregistrat rezultate bune în dezvoltarea intensivă a agriculturii, au avut loc transformări înnoitoare în toate domeniile de activitate, în toate județele țării, s-a realizat creșterea continuă a nivelului de trai material și spiritual al întregului popor. S-a dovedit încă o dată rolul hotărîtor al politicii de industrializare socialistă pentru progresul tot mai accelerat al țării, sporirea bunăstării celor ce muncesc, ridicarea gradului de civilizație al întregii societăți.

În legătură cu îndeplinirea planului cincinal 1971—1975, Comitetul Central a adoptat o hotărîre care se dă publicității.

Comitetul Central a discutat, de asemenea, unele probleme în legătură cu Congresul consiliilor populare județene și al președinților consiliilor populare, adoptînd hotărîri corespunzătoare.

HOTĂRÎREA
Comitetului Central al Partidului Comunist Român cu privire la îndeplinirea planului cincinal 1971-1975

Comitetul Central al Partidului Comunist Român, analizînd rezultatele realizării planului național unic de dezvoltare economico-socială a României pe perioada 1971–1975, constată cu vie satisfacție îndeplinirea cu succes a obiectivelor și sarcinilor fundamentale stabilite de Congresul al X-lea al P.C.R., Directivele acestuia fiind realizate la producția globală industrială cu 6 luni mai devreme, iar limita maximă a planului cincinal – cu 2 luni înainte de termen.

Încununare a unor ani de muncă eroică și avîntată, de participare patriotică a întregului popor la edificarea economică-socială și politică a țării, succesele obținute în dezvoltarea industriei, agriculturii, științei și culturii constituie o minunată manifestare a forței creatoare a oamenilor muncii, a capacității lor de a traduce în viață obiectivele grandioase ale politicii partidului de înflorire și prosperitate a patriei, de făurire a societății socialiste multilateral dezvoltate și înaintare a României spre comunism.

Realizarea în bune condițiuni și înainte de termen a sarcinilor planificate pe perioada 1971–1975 demonstrează caracterul realist al hotărîrilor Congresului al X-lea și Conferinței Naționale, al prevederilor cincinalului. Ele sînt, totodată, o expresie elocventă a consecvenței cu care partidul nostru își îndeplinește misiunea istorică de conducător politic al națiunii socialiste, asigurînd poporului o viață liberă și demnă, de bunăstare și civilizație.

În cincinalul 1971–1975 – primul cincinal al perioadei istorice de edificare a societății socialiste multilateral dezvoltate – au fost asigurate o puternică dezvoltare a forțelor de producție, transformări înnoitoare și progrese însemnate în toate domeniile economiei și vieții sociale, creșterea nivelului de trai al întregului nostru popor.

Producția industrială a României echivalează la sfîrșitul cincinalului cu producția industrială a 31 de Românii din perioada de vîrf a regimului burghezo-moșieresc și depășește în 1975 cu aproape 85 la sută nivelul anului 1970. S-au produs importante schimbări pozitive în structura industriei, dezvoltîndu-se mai accelerat ramurile legate de cuceririle moderne ale științei și tehnicii. S-a dovedit încă o dată justețea politicii marxist-leniniste a partidului de continuare cu consecvență a industrializării socialiste ca factor hotărîtor al creșterii și stabilității economiei, folosirii raționale a potențialului material și uman al țării, ridicării gradului de civilizație a întregii societăți, întăririi independenței naționale, participării eficiente a României la diviziunea internațională a muncii.

Pe baza creșterii gradului de mecanizare și chimizare, a extinderii lucrărilor de irigații s-au înregistrat progrese însemnate în dezvoltarea intensivă a agriculturii, care, în ciuda condițiilor climatice nefavorabile, a inundațiilor și secetei din această perioadă, a realizat o producție cu peste 25 la sută mai mare decît în cincinalul 1966–1970, asigurînd creșterea contribuției acestei ramuri economice la satisfacerea nevoilor de consum ale populației, la progresul general al țării.

Cincinalul 1971–1975 a marcat îmbunătățirea generală a rentabilității în toate ramurile economiei naționale. Venitul național a crescut într-un ritm mediu anual de 11,3 la sută, superior ritmului de creștere a produsului social, ceea ce reflectă creșterea eficienței activității economice.

Rezultatele obținute au demonstrat justețea orientărilor stabilite de Congresul al X-lea și Conferința Națională privind modul de repartiție a venitului național. Alocarea a circa 66 la sută pentru fondul de consum și a circa 34 la sută pentru fondul de dezvoltare a asigurat, atît ridicarea nivelului de trai al poporului, cît și înfăptuirea unui amplu program de investiții.

Politica de investiții, orientată hotărît spre dezvoltarea și modernizarea bazei tehnico-materiale a societății noastre și îmbunătățirea repartiției teritoriale a forțelor de producție a asigurat progresul puternic, pe multiple planuri, al tuturor zonelor patriei, transformări adînci în viața orașelor și satelor. Pretutindeni pătrund cu vigoare elementele civilizației socialiste, oamenii muncii se bucură tot mai mult de condiții superioare de muncă și viață, de accesul neîngrădit la cuceririle științei și tehnicii, la bunurile culturii și artei.

În această perioadă s-au obținut cele mai mari progrese în domeniul creșterii bunăstării materiale și spirituale a oamenilor muncii. S-a aplicat noul sistem de retribuire care a așezat mai ferm la baza remunerării în toate domeniile principiile noi de repartiție bazate pe etica și echitatea socialistă.

Retribuția reală a sporit cu circa 20 la sută, iar veniturile reale totale ale întregii populații – cu 46 la sută, respectiv cu 74 miliarde lei. Au fost majorate pensiile, alocațiile pentru copii, bursele elevilor și studenților, s-a realizat un vast program de construcții de locuințe, care dau o nouă înfățișare localităților patriei, s-au înălțat noi edificii social-culturale, noi dotări edilitare, s-a extins rețeaua comercială și a crescut considerabil volumul destacerilor de mărfuri către populație. Toate acestea s-au resimțit pozitiv în viața fiecărei familii, a fiecărui cetățean.

Au cunoscut o continuă dezvoltare învățămîntul și cultura, s-a lărgit rețeaua așezămintelor școlare și s-a perfecționat baza materială a învățămîntului, s-a generalizat învățămîntul de 10 ani, s-au realizat progrese de seamă pe calea integrării învățămîntului cu producția și cercetarea, corespunzător cerințelor de progres ale societății. S-au alocat importante resurse pentru ocrotirea sănătății poporului. Activitatea instituțiilor de cultură și artă, literatura și arta nouă, socialistă, au îmbogățit viața spirituală a celor ce muncesc.

Vastul proces de dezvoltare multilaterală a țării a accentuat schimbările pozitive în structura socială a populației, a imprimat un conținut nou claselor și păturilor sociale ce compun societatea noastră socialistă. Clasa muncitoare, țărănimea și intelectualitatea sînt nu numai producătoare ale bunurilor materiale și spirituale, ci și stăpîne ale mijloacelor de producție, participante active la conducerea societății.

Pe baza hotărîrilor Congresului al X-lea și Conferinței Naționale au fost adoptate măsuri privind perfecționarea planificării și conducerii tuturor sectoarelor vieții sociale.

S-a dezvoltat democrația socialistă, cadrul organizatoric de participare largă a maselor de oameni ai muncii la conducerea activității economice și sociale.

S-au produs profunde transformări în conștiința oamenilor muncii, afirmîndu-se tot mai pregnant principiile eticii și echității socialiste, trăsăturile omului nou, spiritul de abnegație și devotament față de interesele patriei, față de cauza socialismului și comunismului. Dezvoltarea conștiinței socialiste a poporului și-a găsit o expresie elocventă în amploarea întrecerii socialiste pentru realizarea cincinalului înainte de termen, în fermitatea cu care oamenii muncii înfăptuiesc neabătut politica Partidului Comunist Român.

În strînsă legătură cu dezvoltarea economică-socială a țării s-a amplificat și diversificat colaborarea economică internațională a României, participarea la schimbul mondial de valori. Volumul comerțului exterior s-a dublat în 1975 față de 1970, a crescut competitivitatea produselor românești, s-a extins cooperarea în producție cu alte state.

Marile succese dobîndite de poporul român în acești ani, în întreaga operă de edificare a socialismului în România, constituie o contribuție de seamă la cauza întăririi forțelor socialismului, progresului social și păcii. Totodată, România a desfășurat o intensă activitate internațională pentru promovarea unei politici noi în lume, pentru destindere și colaborare între toate statele. S-au extins considerabil relațiile externe ale României cu țările socialiste, cu țările care au pășit pe calea dezvoltării independente, cu toate statele lumii, fără deosebire de orînduire socială. România socialistă și-a făcut auzit glasul în toate marile probleme internaționale, și-a adus contribuția la promovarea noilor relații de egalitate și respect al independenței și suveranității naționale, la realizarea unei noi ordini economice și politice internaționale, la lupta antiimperialistă și anticolonialistă, la făurirea unei lumi mai bune și mai drepte. Ca urmare, țara noastră se bucură de un bine meritat prestigiu mondial, are tot mai mulți prieteni pe toate meridianele.

Progresele remarcabile obținute în îndeplinirea cu succes a planului cincinal, în dezvoltarea generală a țării au necesitat o intensă activitate organizatorică și politică a organelor și organizațiilor de partid, a organelor de stat centrale și locale, eforturi deosebite din partea tuturor oamenilor muncii. După cum se știe, în această perioadă a trebuit să învingem o serie de greutăți – calamități naturale –, precum și consecințe ale crizei economice din lumea capitalistă. Oamenii muncii – români, maghiari, germani și de alte naționalități –, conduși de partidul comunist, au știut însă să înfrîngă greutățile, să înlăture impedimentele, să depășească neajunsurile, demonstrînd încă o dată superioritatea orînduirii socialiste, capacitatea creatoare a poporului nostru liber, stăpîn pe destinele sale.

În acești ani eroica noastră clasă muncitoare – clasa conducătoare a societății – a știut să fie la înălțimea misiunii sale istorice, și-a dovedit încă o dată capacitatea de a înfrînge greutățile, de a aplica cu consecvență politica partidului de făurire a societății socialiste multilateral dezvoltate. Pentru toate aceste succese, Comitetul Central al partidului felicită călduros clasa noastră muncitoare, care, prin minunatele exemple de abnegație, disciplină și organizare, a avut rolul decisiv în marea biruință a îndeplinirii cincinalului înainte de termen !

La succesele dobîndite în acești ani, o contribuție de mare preț a adus harnica noastră țărănime care, în pofida greutăților naturale, a asigurat creșterea producției, progresul neîntrerupt al agriculturii românești. Comitetul Central felicită țărănimea cooperatistă, pe toți lucrătorii din agricultură pentru contribuția deosebită adusă la dezvoltarea economică și socială a țării !

Comitetul Central adresează, de asemenea, felicitări intelectualității care, înțelegîndu-și înalta îndatorire față de popor, și-a pus cu devotament cunoștințele și puterea minții în slujba înfloririi patriei !

Adresăm felicitări tuturor oamenilor muncii – români, maghiari, germani și de alte naționalități – femeilor, tineretului, ostașilor forțelor armate, tuturor categoriilor de oameni ai muncii, care au asigurat prin eforturile lor neobosite strălucitele rezultate din acești ani, făcînd ca România socialistă să devină tot mai puternică și înfloritoare !

Comitetul Central adresează tuturor comuniștilor, organelor și organizațiilor de partid, de masă și obștești, organelor puterii și administrației de stat, conducerilor întreprinderilor industriale și agricole, ale tuturor instituțiilor, felicitări pentru străduințele depuse în vederea organizării și unirii eforturilor oamenilor muncii pentru îndeplinirea hotărîrilor Congresului al X-lea și ale Conferinței Naționale !

Comitetul Central al Partidului Comunist Român, exprimîndu-și satisfacția deosebită față de rezultatele obținute de țara noastră în ultimii cinci ani, atît pe plan intern, cît și pe plan extern, apreciază că toate succesele sînt indisolubil legate de vasta și neobosita activitate, pătrunsă de un profund spirit revoluționar, de o înaltă competență și spirit de răspundere pentru destinele patriei

(Continuare în pag. a V-a)

Un tablou însuflețitor al înfloririi României socialiste în cincinalul pe care l-am încheiat

COMUNICAT

cu privire la îndeplinirea planului național unic de dezvoltare economico-socială a Republicii Socialiste România în perioada 1971-1975

TEXTUL COMUNICATULUI ÎN PAGINILE 2-3-4

ŞEDINȚA CONSILIULUI DE STAT

În ziua de 3 februarie 1976, la Palatul Republicii, a avut loc ședința Consiliului de Stat, prezidată de tovarășul Nicolae Ceaușescu, președintele Republicii Socialiste România.

Au luat parte, ca invitați, viceprim-miniștri ai guvernului, miniștri, alți conducători de organe centrale, precum și președinți ai unor comisii permanente ale Marii Adunări Naționale.

În cadrul ședinței, Consiliul de Stat a dezbătut și adoptat următoarele decrete : Decretul privind înființarea, organizarea și funcționarea unităților de producție, cercetare, proiectare și servicii pentru integrarea învățămîntului superior cu producția și cercetarea științifică ; Decretul privind extinderea la cooperația de consum a activității de contractări și achiziții de produse agricole de la gospodăriile populației ; Decretul pentru aprobarea Metodologiei generale de tehnică legislativă privind pregătirea și sistematizarea proiectelor de acte normative ; Decretul pentru modificarea Decretului nr. 367/1971 privind regimul armelor, munițiilor și materiilor explozive, devenit Legea nr. 77/1971 ; Decretul pentru modificarea Decretului nr. 623/1973, privind organizarea și funcționarea Camerei de comerț și industrie a Republicii Socialiste România, devenit Legea nr. 141/1973.

Consiliul de Stat a ratificat : Acordul pe termen lung de colaborare economică și cooperare industrială și tehnică între Guvernul Republicii Socialiste România și Guvernul Federal al Austriei, semnat la București, la 14 iulie 1975 ; Acordul de cooperare economică, industrială și tehnică pe termen lung între Guvernul Republicii Socialiste România și Guvernul Republicii Turcia, încheiat la București, la 29 august 1975 ; Acordul între Guvernul Republicii Socialiste România și Guvernul Republicii Portugalia privind cooperarea în domeniul turismului, încheiat la Lisabona, la 15 martie 1975 ; Convenția între Guvernul Republicii Socialiste România și Guvernul Regatului Unit al Marii Britanii și Irlandei de Nord pentru evitarea dublei impuneri cu privire la impozitele pe venit și cîștiguri în capital, semnată la București, la 18 septembrie 1975 ; Convenția sanitară veterinară între Guvernul Republicii Socialiste România și Guvernul Republicii Irak, semnată la București, la 3 octombrie 1975 ; Protocolul întocmit la Paris, la 30 noiembrie 1972 de modificare a Convenției semnate la Paris, la 22 noiembrie 1928, privind expozițiile internaționale ; Convenția nr. 108 privind actele naționale de identitate pentru personalul navigant, adoptată la Geneva, la 13 mai 1958, de Conferința Generală a Organizației Internaționale a Muncii. Totodată, Consiliul de Stat a hotărît aderarea Republicii Socialiste România la Convenția privind măsurarea tonajului navelor de navigație interioară, încheiată la Geneva, la 15 februarie 1966 și la Convenția internațională asupra măsurării tonajului navelor, încheiată la Londra, la 23 iunie 1969.

Toate decretele menționate au fost, în prealabil, avizate favorabil de comisiile permanente de specialitate ale Marii Adunări Naționale, precum și de Consiliul Legislativ.

Consiliul de Stat a dezbătut și aprobat Programul cu privire la analizele ce se vor efectua în anul 1976 de către comisiile permanente ale Marii Adunări Naționale în legătură cu modul în care se asigură aplicarea legilor în diferite domenii de activitate.

În continuare au fost rezolvate unele probleme ale activității curente.

Tovarășul Nicolae Ceaușescu a primit pe ministrul afacerilor externe al Danemarcei

Președintele Republicii Socialiste România, tovarășul Nicolae Ceaușescu, a primit, în ziua de 3 februarie, pe K. B. Andersen, ministrul afacerilor externe al Danemarcei.

La întrevedere au participat tovarășii George Macovescu, ministrul afacerilor externe, și Gheorghe Ploieșteanu, ambasadorul României la Copenhaga.

Au fost de față Niels Boel, ambasadorul Danemarcei la București, și J. Korsgaard-Pedersen, director în M.A.E.

Șeful statului român și ministrul afacerilor externe al Danemarcei au trecut în revistă progresele înregistrate în dezvoltarea relațiilor dintre cele două țări, constatînd cu satisfacție că aceste raporturi se înscriu pe o linie ascendentă, cunosc o evoluție favorabilă, pe multiple planuri. Schimbul de opinii a relevat interesul comun pentru intensificarea și aprofundarea legăturilor politice, economice, comerciale, tehnico-științifice și culturale, pentru valorificarea mai deplină a posibilităților existente în acest sens, pentru promovarea unei cooperări rodnice în industrie, cercetare, dezvoltare tehnologică, și în alte sectoare de activitate.

În cursul întrevederii, s-a subliniat că întărirea conlucrării multilaterale dintre România și Danemarca este atît în folosul ambelor țări și popoare, cît și al afirmării spiritului nou în relațiile intereuropene, care și-a găsit o pregnantă expresie în încheierea cu succes a Conferinței pentru securitate și cooperare.

Reliefîndu-se marile schimbări care s-au produs pe continentul nostru și în lume, s-a apreciat că hotărîtoare pentru continuarea procesului înfăptuirii unei securități și păci

(Continuare în pag. a V-a)

LA POSTURILE DE RADIO ȘI TELEVIZIUNE

Astăzi, în jurul orei 9,00 posturile noastre de radio și televiziune vor transmite direct ŞEDINȚA DE DESCHIDERE A CONGRESULUI CONSILIILOR POPULARE JUDEȚENE ȘI AL PREȘEDINȚILOR CONSILIILOR POPULARE.

Tineretul țării salută PRIMUL CONGRES AL CONSILIILOR POPULARE

Agenda politică a țării consemnează un eveniment de înaltă semnificație : astăzi se deschid lucrările primului Congres al consiliilor populare. Tînăra generație a patriei întîmpină importantul eveniment cu un profund sentiment de responsabilitate, conștientă de marile îndatoriri ce îi revin în procesul făuririi noii orînduiri, al participării active, creatoare, la întreaga viață social-politică a țării. Prezenți în tot ceea ce se înfăptuiește și beneficiind de îndrumarea și grija permanentă a partidului, tinerii mobilizați de organizația lor revoluționară, sînt în mod firesc angajați în activitatea consiliilor populare, atît ca cetățeni ai orașelor și satelor patriei, cît și ca reprezentanți aleși în organele de conducere ale acestora. Iată de ce, salutul pe care tineretul îl adresează din inimă forumului național al consiliilor populare, reprezintă de fapt asumarea unui angajament ferm de a contribui cu întregul său elan revoluționar, cu toată capacitatea de muncă la înfăptuirea hotărîrilor ce vor fi adoptate de Congres, știind că aplicarea lor în viață va în-

(Continuare în pag. a IV-a)

COMUNICAT

cu privire la îndeplinirea planului național unic de dezvoltare economico-socială a Republicii Socialiste România în perioada 1971-1975

În perioada 1971—1975, poporul nostru, sub conducerea Partidului Comunist Român, a parcurs o etapă importantă în făurirea societății socialiste multilateral dezvoltate, a obținut remarcabile realizări în îndeplinirea obiectivelor de dezvoltare economico-socială stabilite de Congresul al X-lea al partidului, ridicînd întreaga țară pe o treaptă nouă, superioară de prosperitate și progres. Bilanțul general al înfăptuirilor din cincinal reflectă pregnant dezvoltarea accentuată a bazei tehnico-materiale a socialismului, creșterea armonioasă a tuturor ramurilor economiei naționale, modernizarea forțelor de producție ale țării, sporirea venitului național și ridicarea, pe această bază, a nivelului de trai al întregului popor, perfecționarea relațiilor de producție, a conducerii și organizării întregii vieți economice și sociale. Un factor esențial în accelerarea dezvoltării economice l-a constituit marea întrecere socialistă declanșată de hotărîrea Conferinței Naționale a partidului din 1972 pentru îndeplinirea cincinalului înainte de termen. Sub imboldul acestei chemări patriotice, oamenii muncii din toate domeniile de activitate au muncit cu pasiune și energii sporite, repurtînd victorii însemnate în creșterea potențialului productiv al țării, în sporirea avuției naționale.

Obiectivele și sarcinile fundamentale ale dezvoltării economico-sociale pe perioada 1971—1975, stabilite de Congresul al X-lea al Partidului Comunist Român, au fost îndeplinite cu succes. Dinamica principalilor indicatori ai dezvoltării economiei naționale în perioada 1971—1975, comparativ cu prevederile din Directivele Congresului al X-lea al P.C.R. și din Legea pentru adoptarea planului cincinal, se prezintă după cum urmează :

— procente —

	Nivelul anului 1975 față de 1970			
	Prevederi		Realizări 1975 față de realizări 1974	
	Directivele Congresului al X-lea	Plan cincinal		
Produsul social	—	—	165,0	109,6
Venitul național	145 —150	169—176	170,6	109,8
Producția globală industrială	150 —157	169—176	184,7	112,4
Producția globală agricolă (media anuală 1971—1975, față de 1966—1970)	128 —131	136—140	125,4	102,5
Volumul total al comerțului exterior (perioada 1971—1975, față de 1966—1970)	140 —145	161—172	206,1	106,6
Volumul total al investițiilor din fondurile centralizate ale statului (perioada 1971—1975, față de 1966—1970)	148 —153	165	168,3	116,6
Valoarea fondurilor fixe puse în funcțiune din fondurile centralizate ale statului (perioada 1971—1975, față de 1966—1970)	—	—	167,8	114,2
Volumul total al traficului de mărfuri	—	194—211	154,8	121,9
Creșterea numărului de personal în economia națională	107,8—109,8	119,6	123,3	104,6
Productivitatea muncii pe un lucrător în :				
— industrie	137 —140	142	137,0	107,1
— construcții-montaj	127 —131	135	146,1	108,0
— transporturile feroviare	133 —135	133	127,2	103,3
Reducerea cheltuielilor de producție la 1 000 lei producție-marfă în industria republicană	6 — 7	11— 12	9,2	2,7
Desfacerile de mărfuri cu amănuntul prin comerțul socialist	130 —135	140—147	148,3	107,7
Volumul serviciilor pentru populație	140 —145	155—161	168,6	107,3
Retribuția reală	116 —120	120 circa	120	106,8
Veniturile reale totale ale populației	—	140—146	146	106,5
Venitul național pe locuitor	137 —142	—	162,6	108,7

Dinamismul viguros imprimat dezvoltării economiei în perioada 1971—1975 a asigurat creșterea venitului național într-un ritm mediu anual de 11,3 la sută, depășindu-se astfel prevederile Directivelor Congresului al X-lea al P.C.R. Venitul național obținut în anul 1975 depășește totalul venitului național realizat în întreaga perioadă 1951—1955. Potrivit orientărilor stabilite de Congresul al X-lea, 66 la sută din volumul total al venitului național a fost alocat pentru fondul de consum. Resursele create prin mobilizarea mai intensă a rezervelor din economie au permis, totodată, repartizarea unor fonduri sporite pentru fondul național de dezvoltare economico-socială, a cărui pondere în venitul național a reprezentat 34 la sută. A căpătat noi dimensiuni procesul de industrializare a țării ; producția industrială a crescut în ritmuri superioare prevederilor din Directivele Congresului al X-lea și planul cincinal ; s-au dezvoltat prioritar ramurile și subramurile cu rol hotărîtor pentru introducerea în întreaga economie a celor mai noi cuceriri ale științei și tehnicii contemporane ; industria a contribuit decisiv la valorificarea pe un plan superior a resurselor materiale și de muncă ale țării, la extinderea cooperării și schimburilor economice cu alte state.

În agricultură a continuat procesul de dezvoltare intensivă, prin folosirea mai eficientă a pămîntului, realizarea unui amplu program de irigații și îmbunătățiri funciare, extinderea chimizării și mecanizării ; agricultura a asigurat produsele necesare aprovizionării populației, materii prime pentru industrie, precum și satisfacerea altor nevoi ale economiei naționale.

În cursul cincinalului s-a înfăptuit un vast program de investiții pentru dezvoltarea ramurilor producției materiale, pentru progresul continuu al economiei, științei și culturii ; investițiile realizate în perioada 1971—1975 au fost superioare celor realizate în întreg deceniul 1961—1970.

O trăsătură caracteristică a cincinalului 1971—1975 a constituit-o promovarea continuă în toate ramurile economiei naționale a progresului tehnic, asimilarea de noi produse cu parametri tehnici superiori, îmbunătățirea calității produselor, introducerea și extinderea procedeelor tehnologice avansate. Perfecționarea și modernizarea proceselor de producție, folosirea mai bună a capacităților de producție, creșterea calificării și specializării cadrelor au determinat ridicarea eficienței în toate ramurile economiei ; a sporit productivitatea muncii, s-au redus cheltuielile de producție, a crescut rentabilitatea producției.

În cincinalul 1971—1975, cercetarea științifică s-a afirmat tot mai puternic ca o forță activă în dezvoltarea economiei naționale, a adus o importantă contribuție la modernizarea producției, la perfecționarea unor tehnologii de fabricație, la creșterea gradului de valorificare a resurselor materiale și de muncă. Corespunzător cerințelor impuse de progresul general al economiei, s-a perfecționat învățămîntul de toate gradele, s-a asigurat o legătură mai strînsă a acestuia cu cercetarea și producția, cu nevoile practice ale dezvoltării sociale. A fost pregătit un număr însemnat de cadre pentru toate activitățile economice și social-culturale. În această perioadă s-a îmbunătățit structura populației ocupate în economie ; locurile noi de muncă create în anii cincinalului 1971—1975 se apropie de realizările din întreaga perioadă 1956—1965.

Succesele obținute în dezvoltarea economică a țării, în creșterea venitului național, au constituit baza ridicării continue a bunăstării materiale și spirituale a întregului popor — țelul suprem al întregii activități a partidului și statului. Au fost luate măsuri succesive de majorare a veniturilor tuturor oamenilor muncii și îndeosebi a celor cu venituri mai mici. În cursul anului 1975 au avut loc creșteri însemnate ale retribuțiilor și, ca urmare, în luna decembrie retribuția medie nominală a ajuns la 1 975 lei, ceea ce a asigurat îndeplinirea și depășirea sarcinilor stabilite de Conferința Națională a partidului din anul 1972. În condițiile menținerii nivelului general al prețurilor în limitele planificate, retribuția reală a sporit cu circa 20 la sută, iar veniturile reale totale ale întregii populații cu 46 la sută, îndeplinindu-se astfel prevederile Directivelor Congresului al X-lea al P.C.R.

Dezvoltarea în ritm susținut a economiei a asigurat condiții pentru evoluția normală a circulației bănești, pentru întărirea monedei naționale.

În cursul cincinalului, economia națională a fost confruntată cu unele greutăți care au avut repercusiuni asupra rezultatelor din unele ramuri și sectoare de activitate. Condițiile climatice nefavorabile din unii ani — inundații, seceta și alte fenomene meteorologice — au provocat pagube agriculturii, au stînjenit activitatea industrială de pe șantierele de construcții, din transporturi și telecomunicații. Fenomenele de criză economică ce s-au manifestat în lumea capitalistă, procesul inflaționist accentuat pe plan mondial au influențat într-o anumită măsură și asupra economiei noastre. Avînd în vedere toți acești factori nefavorabili, cu atît mai însemnate apar succesele obținute în dezvoltarea generală a țării. Ele demonstrează superioritatea economiei socialiste, forța și vitalitatea orînduirii noastre noi, capacitatea poporului de a învinge orice greutăți, de a asigura mersul ascendent al țării pe calea progresului și civilizației socialiste.

Pe baza programului stabilit de Congresul al X-lea și Conferința Națională a partidului din 1972, a fost adoptat un complex unitar de măsuri privind îmbunătățirea continuă a organizării societății noastre, perfecționarea conducerii economiei, a tuturor sectoarelor vieții sociale. S-au înfăptuit un șir de măsuri de concentrare a activității industriale, în vederea unei mai bune specializări a producției, concentrării forțelor în unități puternice ; a fost perfecționată activitatea centralelor economice ; s-au adus îmbunătățiri structurilor organizatorice în toate domeniile vieții economice și sociale ; au fost întreprinse măsuri pentru întărirea rolului statului în gestiunea economiei, în organizarea și conducerea vieții economice și sociale, pentru simplificarea și îmbunătățirea cadrului organizatoric al aparatului de stat, concomitent cu o amplă activitate pentru reglementarea pe baze de norme și legi a activității tuturor organismelor statului.

Atribuții sporite au fost acordate unităților economice și social-culturale, organelor și organizațiilor obștești, organelor locale ale puterii de stat în organizarea și conducerea activității economico-sociale. Colectivele de oameni ai muncii din întreprinderi și instituții, de la orașe și sate au fost atrase în mai mare măsură la fundamentarea și elaborarea planurilor, la dezbaterea principalelor probleme ale dezvoltării economice și sociale. S-au aplicat noi măsuri pentru întărirea muncii și conducerii colective pe toate treptele organizatorice. Cadrul perfecționat de manifestare a democrației socialiste asigură condiții pentru o și mai puternică mobilizare a energiilor creatoare ale întregii noastre națiuni, în realizarea obiectivelor elaborate de partid.

I. INDUSTRIA

Continuarea cu intensitate sporită a procesului de industrializare a țării a asigurat consolidarea și mai puternică a poziției industriei de ramură conducătoare în economie ; ponderea industriei în crearea venitului național a ajuns în 1975 la peste 57 la sută, iar în structura populației ocupate la peste 30 la sută. Producția industrială a sporit în cincinalul 1971—1975 cu 13,1 la sută în medie pe an. **Prevederile Directivelor Congresului al X-lea al P.C.R. la producția globală industrială au fost realizate cu 6 luni mai devreme, iar limita maximă din planul cincinal cu 2 luni, depășindu-se cu 100 miliarde lei limita superioară prevăzută în cincinal.**

Ministerele economice și consiliile populare au îndeplinit planul cincinal la producția globală industrială, după cum urmează : Ministerul Minelor, Petrolului și Geologiei cu 102,7 la sută ; Ministerul Industriei Metalurgice cu 105,5 la sută ; Ministerul Industriei Construcțiilor de Mașini cu 107,0 la sută ; Ministerul Industriei Chimice cu 98,3 la sută ; Ministerul Economiei Forestiere și Materialelor de Construcții cu 103,5 la sută ; Ministerul Industriei Ușoare cu 113,2 la sută ; Ministerul Agriculturii și Industriei Alimentare (activitatea industrială) cu 96,1 la sută ; Ministerul Transporturilor și Telecomunicațiilor (activitatea industrială) cu 110,9 la sută ; întreprinderile industriale ale consiliilor populare cu 108,3 la sută. Printr-o gospodărire mai bună a resurselor energetice, îndeplinirea și depășirea producției industriale planificate s-a obținut cu o cantitate mai mică de combustibil și energie decît prevederile cincinalului.

Planul cincinal la producția globală industrială a fost îndeplinit înainte de termen de municipiul București și județele Suceava, Covasna, Botoșani, Satu-Mare, Maramureș, Vrancea, Constanța, Mehedinți, Mureș, Brașov, Bihor, Cluj, Sibiu, Brăila, Ialomița, Iași, Bacău, Caraș-Severin, Neamț, Vaslui, Arad, Dolj, Alba, Galați, Prahova, Buzău, Timiș și Harghita.

În cincinalul 1971—1975 s-au obținut **creșteri însemnate la toate produsele industriale** după cum urmează :

	U.M.	Realizări 1975	Realizări 1975 în % față de : 1974	1970
Energie electrică	mil. kWh	53 685	109,4	153,0
Cărbune extras	mii tone	29 385	100,6	128,7
Țiței extras	mii tone	14 590	100,7	109,1
Gaz metan extras	mil. mc	27 001	111,5	135,2
Oțel	mii tone	9 549	107,9	146,5
din care :				
— oțel aliat	mii tone	872	116,1	210,3
Laminate finite pline din oțel	mii tone	6 810	108,9	151,2
Aluminiu primar și aliaje din aluminiu	mii tone	204	109,1	201,6
Produse ale industriei electrotehnice și electronice	mil. lei	32 367	121,4	262,2
din care :				
— produse ale industriei electronice	mil. lei	12 008	135,3	327,4
Din totalul producției electrotehnice și electronice :				
— aparate electrice de măsură și control, mijloace de automatizare și ale tehnicii de calcul	mil. lei	5 251	133,5	508,9
— motoare electrice de 0,25 kW și peste	MW	6 521	119,3	230,1
— aparate de radio	mii buc.	712	118,3	156,5
— televizoare	mii buc.	512	113,6	182,7
— frigidere	mii buc.	332	118,8	245,5
Mașini-unelte pentru așchierea metalelor	mil. lei	3 155	142,1	400,6
Produse ale industriei de mecanică fină și optică	mil. lei	2 616	133,4	334,3
Tractoare	buc.	50 003	112,2	170,7
Locomotive diesel și electrice magistrale	buc.	334	97,4	126,0
Autocamioane, autobasculante și autotractoare	buc.	35 965	114,0	102,7
Autoturisme de oraș	buc.	55 511	103,4	341,6
Autoturisme de teren	buc.	12 502	90,5	170,0
Nave maritime pentru transportat mărfuri	mii tdw	281	235,2	485,8
Produse sodice (100%)	mii tone	1 259	100,6	138,0
Acid sulfuric	mii tone	1 448	106,7	145,6
Îngrășăminte chimice (100% substanță activă)	mii tone	1 729	122,6	193,2
Materiale plastice și rășini sintetice (100%)	mii tone	347	122,5	168,2
Fibre și fire chimice	mii tone	159	99,7	206,9
Cauciuc sintetic	mii tone	99	107,1	161,6
Medicamente	mil. lei	3 088	110,2	183,8
Ciment	mii tone	11 520	102,9	141,8
Plăci din particule aglomerate și fibrolemnoase	mii tone	827	108,1	193,1
Mobilă	mil. lei	10 051	110,1	179,2
Hîrtie, cartoane și mucavale	mii tone	649	103,4	126,4
Geamuri trase	mii mp. echiv. 2 mm grosime	51 230	94,9	134,3
Țesături	mil. mp	866	100,3	142,5
Tricotaje	mil. buc.	203	90,1	145,5
Confecții textile	mil. lei	28 610	112,1	224,5
Încălțăminte	mil. per.	87	95,7	132,0
Carne	mii tone	713	106,2	167,6
Unt	mii tone	33	108,8	107,5
Brînzeturi	mii tone	96	100,8	140,7
Ulei comestibil	mii tone	321	96,8	117,2
Zahăr	mii tone	516	100,0	137,0

La unele produse prevederile cincinalului nu au fost îndeplinite, ca urmare a unor greutăți și neajunsuri care s-au manifestat în ce privește punerea în funcțiune la termen a unor capacități de producție, realizarea parametrilor tehnico-economici proiectați, cooperarea dintre întreprinderi, aprovizionarea cu unele materii prime și materiale, folosirea mașinilor, utilajelor și instalațiilor.

Concomitent cu creșterea cantitativă a producției, în toate ramurile industriale au avut loc importante mutații calitative. S-a accentuat procesul de modernizare a structurii industriei, prin dezvoltarea mai accelerată a ramurilor vitale pentru generalizarea rapidă în economie a progresului tehnico-științific, ceea ce a făcut ca industria să realizeze în cincinalul 1971—1975 un important salt calitativ față de perioadele precedente. Prin dezvoltarea lor prioritară, industria metalurgică, industria construcțiilor de mașini și industria chimică și-au sporit ponderea în totalul industriei de la 47,7 la sută în 1970 la 54,8 la sută în 1975.

A crescut simțitor capacitatea industriei de a rezolva probleme tehnice tot mai complexe, de a realiza produse de înalt nivel tehnic și calitativ, asigurînd o valorificare superioară a materiilor prime și materialelor și creșterea competitivității produselor noastre pe piața mondială. În toate ramurile industriale au fost introduse tehnologii noi, s-au perfecționat cele existente, s-au extins mecanizarea și automatizarea producției, care au contribuit în mod hotărîtor la creșterea productivității muncii, la reducerea cheltuielilor de producție, la ridicarea eficienței întregii activități economice.

Pe principalele ramuri, ritmul mediu anual de creștere realizat în cincinal, comparativ cu prevederile, se prezintă după cum urmează :

	Ritmul mediu anual de creștere 1971—1975 — %		
	Directivele Congresului al X-lea	Plan cincinal	Realizat
TOTAL INDUSTRIE SOCIALISTĂ	8,5— 9,5	11,0—12,0	13,1
Energie electrică și termică		10,8—11,8	9,8
Combustibil		6,0— 7,1	5,0
Metalurgia feroasă (inclusiv extracția minereurilor feroase)		9,0— 9,9	11,3
Metalurgia neferoasă (inclusiv extracția minereurilor neferoase)		9,0—10,4	9,9
Construcții de mașini și prelucrarea metalelor	11,5—12	14,1—15,6	18,4
Chimie	13 —14	16,2—17,5	15,9
Materiale de construcții	12 —13	12,8—14,2	9,8
Exploatarea și prelucrarea lemnului	2,5— 2,7	2,8— 3,5	6,2
din care prelucrarea lemnului	—	—	7,8
Industria ușoară	7 — 7,7	8,9—10,1	13,4
Industria alimentară	6,2— 7	9,3—10,4	8,0

În anii cincinalului s-a realizat un larg program de cercetări geologice privind descoperirea și punerea în evidență de noi rezerve de substanțe minerale utile și lărgirea **bazei de materii prime și energetice.** Au fost identificate noi zăcăminte de minereuri cuprifere în zonele Moldova Nouă și Roșia Poieni. S-au realizat creșteri însemnate, în 1975 față de 1970, la extracția de **materii prime minerale** : producția de minereuri cuprifere a crescut cu 73,9 la sută, cea de minereuri complexe cu 31,7 la sută, iar cea de bauxită cu 11,2 la sută. În aceeași perioadă, producția de **substanțe nemetalifere** a crescut cu 70,8 la sută, iar extracția sării cu 39,8 la sută. În **forajul și extracția țițeiului** s-au aplicat metode noi de prospectare și de punere în valoare a zăcămintelor, au fost extinse metodele de recuperare secundară, pe seama cărora s-au obținut suplimentar, pe întregul cincinal, 7,5 milioane tone țiței.

Pentru dezvoltarea **industriei energetice** s-a accentuat extracția de cărbune ; cu deosebire a fost dezvoltată extracția de lignit, care a ajuns în 1975 la 19,9 milioane tone, fiind cu 41,8 la sută mai mare decît în 1970 ; s-au intensificat lucrările pentru realizarea amenajărilor hidroenergetice pe rîurile interioare.

În **centralele electrice, puterea nou instalată,** în perioada 1971—1975, reprezintă 4 299 MW, din care 660 MW în termocentrale cu combustibil solid și 1 436 MW, în centralele hidroelectrice; la finele anului 1975, puterea instalată în centrale electrice era de 11 530 MW.

În industria metalurgică, producția a sporit de 1,7 ori. Unitățile siderurgice și metalurgice au fost înzestrate cu echipamente moderne de înaltă performanță ; a fost extinsă automatizarea și au fost promovate tehnologii avansate. Prin realizarea unor indici înalți de utilizare a volumului util al furnalelor și aplicarea unor tehnologii perfecționate de lucru s-a redus consumul specific de cocs de la 693 kg/tonă în 1970 la 607 kg/tonă în 1975. Au avut loc o creștere rapidă și o îmbunătățire calitativă a producției de metal, perfecționarea structurii sortimentale a acesteia, prin sporirea accentuată a ponderii oțelurilor de calitate, dezvoltarea puternică a producției de aluminiu, de metale semiconductoare și extrapure necesare industriei electronice și electrotehnice, de metale și aliaje neferoase și refractare de mare rezistență la coroziune. Creșteri importante s-au înregistrat la laminate finite — cu 51,2 la sută în 1975 față de 1970 ; la laminate mijlocii și ușoare creșterea este de 34,5 la sută ; la tablă mijlocie și groasă de 2,6 ori ; la tablă subțire de 2,3 ori, iar la țevi din oțel de 1,5 ori. Ponderea laminatelor plate în totalul producției de laminate a reprezentat 49, 6 la sută, față de 33,5 la sută în 1970.

În **industria construcțiilor de mașini,** producția a crescut de 2,3 ori față de anul 1970 —fiind ramura cu cea mai dinamică dezvoltare. În ultimul deceniu s-au creat condiții ca această ramură să susțină în tot mai mare măsură înzestrarea cu tehnică modernă a întregii economii, participarea largă a țării noastre la cooperarea economică internațională.

În cursul anilor 1971—1975 industria construcțiilor de mașini a înregistrat un intens proces de modernizare a structurii sale, dezvoltîndu-se în ritmuri medii anuale deosebit de înalte subramurile și sectoarele de vîrf : industria electrotehnică — cu 18,7 la sută, electronică — cu 26,8 la sută, industria mașinilor-unelte pentru așchierea metalelor — cu 32,0 la sută, producția de mecanică fină și optică — cu 27,3 la sută ; producția de mașini și utilaje tehnologice a crescut cu 82,7 la sută, față de anul 1970, creșteri mai mari — de peste 2 ori — realizîndu-se la producția de utilaje destinate industriei chimice și industriei miniere. Ponderea produselor noi și reproiectate în anii cincinalului în totalul producției realizate în 1975 de unitățile Ministerului Industriei Construcțiilor de Mașini reprezintă 63,6 la sută.

Industria chimică a continuat să fie una din ramurile cu cele mai înalte ritmuri de dezvoltare, devenind în ultimul deceniu o ramură de bază a industriei. Producția industriei chimice a înregistrat în cursul cincinalului 1971—1975 o creștere de 2,1 ori ; comparativ cu anul 1965, producția a sporit de 5,5 ori. În scopul valorificării superioare a resurselor de petrol și gaze naturale, s-a asigurat dezvoltarea în continuare a industriei petrochimice ; ponderea acesteia în totalul producției industriei chimice s-a majorat de la 43,1 la sută în 1970, la 48,7 la sută în 1975. În producția de fibre și fire chimice s-a dezvoltat cu prioritate fabricația de fibre și fire sintetice (3,2 ori în 1975, față de 1970) și în cadrul acesteia fibrele și firele poliesterice. Noi sortimente superioare au început să fie produse în această perioadă și în industria produselor macromoleculare de bază. Concomitent cu creșterea producției de îngrășăminte, a sporit ponderea sortimentelor cu un conținut ridicat în substanță activă : uree, superfosfat triplu ; au fost asimilate în fabricație îngrășăminte complexe și s-a dezvoltat producția acestora ; producția de antidăunători a crescut în cincinal de 1,4 ori, iar cea de biostimulatori de 2,1 ori. În această perioadă s-a asigurat trecerea la producția pe scară industrială a noi produse de sinteză fină și de mic tonaj — medicamente, coloranți, substanțe pure, catalizatori, auxiliari pentru industria textilă și pielăriei — a căror producție a crescut de peste 2,3 ori.

Producția **industriei materialelor de construcții** a crescut în 1975, față de 1970, cu 59,7 la sută. S-a realizat o diversificare a sortimentelor materialelor de construcții, au fost introduse în fabricație noi tipuri de ciment, de materiale ușoare pentru zidărie și de materiale izolatoare și a fost lărgită gama sortimentelor de prefabricate. Producția de prefabricate din beton armat a fost majorată cu 82 la sută, iar cea de panouri mari din beton a crescut de 3,4 ori ; s-a dezvoltat producția de tuburi de azbociment de 2,3 ori, iar cea de tuburi din beton armat precomprimat de 1,7 ori. În această ramură este necesar să fie mai intens folosite rezervele interne, pentru recuperarea rămînerilor în urmă și satisfacerea în condiții mai bune a nevoilor economiei naționale și populației.

În **industria exploatării și prelucrării lemnului** au fost valorificate în condiții mai bune resursele de masă lemnoasă ; față de 1970, în anul 1975 producția a crescut cu 35,4 la sută, în timp ce masa lemnoasă utilizată a fost diminuată cu 8 la sută. A fost diversificată producția de mobilă, fiind produse sortimente noi, calitativ superioare și cu un grad de funcționalitate ridicat. În domeniul producției de plăci aglomerate și fibrolemnoase au fost puse în funcțiune noi capacități moderne, ceea ce a permis lărgirea gamei sortimentale și valorificarea superioară a deșeurilor lemnoase.

În **industria ușoară,** producția aproape s-a dublat, obținîndu-se un ritm de creștere superior prevederilor planului, cît și nivelurilor atinse în toate cincinalele precedente. S-a diversificat gama de produse, realizîndu-se în 1975 peste 125 mii articole, modele și contexturi. O atenție deosebită a fost acordată fabricației produselor care au asigurată, în mare măsură, baza de materii prime din țară. A fost extinsă folosirea fibrelor artificiale și sintetice și a înlocuitorilor de piele naturală. În anul 1975 s-a înregistrat o creștere a producției față de 1970, cu 49,5 la sută la țesături de in și cînepă, cu 52,4 la sută la țesături tip lînă, cu 34,9 la sută la țesături tip bumbac ; la confecții-textile, producția a crescut în cincinal de peste 2,2 ori, ceea ce a permis o mai bună aprovizionare a populației și sporirea exportului.

În **industria alimentară,** producția a crescut în 1975 cu 46,9 la sută față de 1970, și s-a dublat față de 1965, fiind satisfăcute în condiții mai bune cerințele populației. Concomitent cu creșterea producției la produsele alimentare de bază — carne, ulei comestibil, zahăr, unt, brînzeturi, conserve de legume și fructe — s-a diversificat structura sortimentală. Au fost fabricate noi sortimente de brînzeturi cu conținut ridicat de grăsime, preparate și semipreparate culinare, produse expandate din cereale, noi specialități de panificație, băuturi răcoritoare și alte produse. A crescut volumul produselor preambalate și îmbuteliate. În cursul cincinalului s-au înregistrat nerealizări față de prevederile planului la unele produse, determinate de anumite greutăți survenite în agricultură, cît și de neajunsurile manifestate în organizarea producției și a muncii, în activitatea de valorificare a materiilor prime.

Industria locală de stat și-a sporit producția în perioada 1971—1975 cu 50 la sută, realizînd circa 7 la sută din producția industrială a țării. Prin valorificarea resurselor locale, industria locală a dezvoltat producția articolelor de uz casnic și gospodăresc, de cărămizi și blocuri ceramice, var și țiglă, mobilă și articole din lemn. A căpătat o mai mare extindere cooperarea dintre industria locală și republicană. Ponderea industriei locale în producția totală a atins 34 la sută la mobilă, 46,4 la sută la prefabricate din beton armat și 49,5 la sută la cărămizi și blocuri ceramice.

Industria cooperatistă a adus o contribuție mai mare la aprovizionarea populației cu bunuri de consum metalice, textile, confecții și produse alimentare. Cooperația meșteșugărească și-a diversificat volumul producției marfă și al prestărilor de servicii, care în anul 1975 a fost cu 84 la sută mai mare decît în 1970, iar producția unităților cu caracter industrial și neindustrial din cadrul cooperației de consum a crescut cu 124,7 la sută.

Rezultatele obținute în perioada 1971—1975 în dezvoltarea și modernizarea industriei au avut o puternică influență pozitivă asupra evoluției întregii noastre vieți economico-sociale ; avîntul impetuos al industriei a asigurat dinamismul și stabilitatea întregii economii naționale, accentuarea modernizării structurii sale, îmbunătățirea substanțială a repartizării teritoriale a forțelor de producție, adîncirea schimbărilor în structura societății românești, creșterea rapidă a venitului național și, pe această bază, îmbunătățirea condițiilor de viață materiale și spirituale ale întregului popor.

II. AGRICULTURA

În anii cincinalului 1971—1975, în agricultură — ramură de bază a economiei naționale — s-au accentuat dezvoltarea și modernizarea bazei tehnico-materiale, perfecționarea organizării întregii activități, introducerea de tehnologii înaintate în producția vegetală și în creșterea animalelor ; s-au creat astfel condiții pentru ca agricultura să aducă o contribuție mai substanțială la creșterea venitului național, la progresul economic general al țării.

În perioada 1971—1975 s-a intensificat procesul de dotare a agriculturii cu tractoare și mașini agricole, au crescut substanțial cantitățile de îngrășăminte, au fost efectuate ample lucrări de amenajări pentru irigații, s-au construit sere legumicole moderne, s-au dat în funcțiune noi complexe de tip industrial pentru creșterea și îngrășarea animalelor.

La sfîrșitul cincinalului, agricultura dispunea de 118 mii tractoare — cu aproape 11 mii mai mult decît în anul 1970. Numărul combinelor autopropulsate a ajuns la circa 18 mii, față de numai 1,3 mii în anul 1970. Au fost amenajate pentru irigații circa 800 mii hectare — de 1,4 ori mai mult decît în cincinalul 1966—1970. La sfîrșitul anului 1975, suprafața amenajată pentru irigații a fost de 1 474 mii hectare. La aceasta se va adăuga, în primăvara acestui an, încă o suprafață de 256 mii hectare, pe care lucrările de amenajare se află într-un stadiu avansat de execuție. În perioada 1971—1975 au fost livrate agriculturii 4,5 milioane tone îngrășăminte chimice substanță activă — cu 1,7 milioane tone mai mult decît în cincinalul precedent.

Pe ansamblul agriculturii, producția globală a anilor 1971—1975 a depășit cu peste 25 la sută realizările din perioada 1966—1970 și cu 55 la sută pe cele din anii 1961—1965. Cu toate că în decursul cincinalului au fost 2 ani cu condiții climatice nefavorabile, iar în anul 1975 au avut loc puternice calamități naturale, agricultura a asigurat satisfacerea necesităților de consum ale populației cu produse alimentare, cantități sporite de materii prime pentru industrie, cît și unele disponibilități pentru export.

Producția vegetală obținută la principalele culturi în cincinalul 1971—1975, comparativ cu realizările din anii precedenți, se prezintă după cum urmează :

— mii tone —

	Realizat 1975	Realizat 1971—1975	Medii anuale — Diferențe (±) față de realizat 1966—1970	1961—1965
Cereale boabe	15 219	14 804	+ 2 077	+ 3 918
Floarea-soarelui	724	760	+ 33	+ 257
Sfeclă de zahăr	4 902	4 757	+ 1 244	+ 2 120
Cartofi de toamnă	2 319	2 927	+ 432	+ 622
Legume de cîmp	2 364	2 549	+ 496	+ 892
Fructe	1 051	1 086	— 236	+ 168
Struguri	1 167	1 199	+ 203	+ 292

Realizările cumulate pe perioada 1971-1975 au fost mai mari decît în cei 5 ani precedenți cu : 10,4 milioane tone cereale-boabe, 6,2 milioane tone sfeclă de zahăr, 2,2 milioane tone cartofi de toamnă, 2,5 milioane tone legume de cîmp, 1,0 milioane tone struguri. Producția realizată în anul 1975 depășește pe cea obținută în anul 1974 : la cereale-boabe cu 1 668 mii tone și la floarea-soarelui cu 43 mii tone.

Cu toate creșterile înregistrate, producția vegetală obținută nu s-a ridicat la nivelul prevederilor cincinalului, datorită și unor deficiențe în organizarea producției, în utilizarea pămîntului și a amenajărilor pentru irigații, în executarea lucrărilor agricole.

În cincinalul 1971—1975 s-au obținut **creșteri însemnate la efectivele de bovine, porcine și păsări,** iar producția animalieră a fost cu 34 la sută mai mare decît în cei 5 ani anteriori.

Efectivele de animale pe total agricultură, la sfîrșitul anului 1975, se prezintă astfel :

(Continuare în pag. a III-a)

COMUNICAT

cu privire la îndeplinirea planului național unic de dezvoltare economico-socială a Republicii Socialiste România în perioada 1971-1975

(Urmare din pag. a III-a)

la sistematizarea economico-socială a teritoriului în vederea dezvoltării armonioase a orașelor și comunelor țării, s-a acordat o atenție deosebită creării unor centre puternice din punct de vedere economic, bine dotate edilitar, sanitar, cultural și comercial, folosirii raționale a fondului funciar, organizării judicioase a căilor de transport. De asemenea, s-a pus un accent deosebit pe crearea și amplasarea rațională a platformelor industriale, realizarea unei densități optime a construcțiilor.

A crescut gradul de urbanizare, numărul orașelor cu peste 70 mii locuitori ajungînd la 22 ; din acestea, 9 orașe au o populație de 100—200 mii locuitori, iar alte 6 orașe au depășit 200 mii locuitori. Numărul județelor cu un grad de urbanizare de peste 40 la sută a ajuns în 1975 la 15, față de 12 în 1970 și 11 în 1965.

O consecință directă a dezvoltării tehnico-edilitare a constituit-o creșterea numărului localităților cu instalații centralizate de distribuire a apei potabile de la 233 în 1965 la 482 în 1975. În anul 1975 existau 265 localități cu rețele de canalizare publică — cu 91 mai mult decît în anul 1965.

Înfăptuirea politicii partidului de repartizare rațională a forțelor de producție a creat condiții mai bune pentru ca toți membrii societății noastre să se bucure de roadele construcției socialiste.

X. POPULAȚIA ȘI FORȚA DE MUNCĂ

Politica demografică activă promovată de partidul și statul nostru pentru stimularea natalității, consolidarea familiei, scăderea mortalității generale și infantile a asigurat creșterea populației țării cu un milion persoane în perioada 1971—1975. La sfîrșitul anului 1975, **populația Republicii Socialiste România a ajuns la 21 352 mii locuitori**, din care peste 43 la sută locuiesc în mediul urban.

Populația ocupată în economia națională la sfîrșitul anului 1975 a fost de 10,2 milioane, realizîndu-se în anii cincinalului o îmbunătățire a structurii acesteia pe ramuri. Ponderea populației ocupate în industrie și în celelalte ramuri neagricole a crescut de la 50,9 la sută în anul 1970, la 62 la sută în anul 1975.

A continuat să crească nivelul de calificare a oamenilor muncii, de pregătire a cadrelor necesare tuturor activităților vieții economice și sociale.

Comparativ cu cincinalul precedent, numărul absolvenților învățămîntului profesional, tehnic, de specializare postliceală, de maiștri și al cursurilor de calificare din întreprinderi a crescut după cum urmează :

	Numărul absolvenților în anii 1971—1975	În % față de 1966—1970
Învățămînt profesional	571 623	154,9
Cursuri de calificare de scurtă durată	1 158 570	184,9
Învățămînt mediu de specialitate	223 376	147,7
Învățămînt superior	154 736	133,9

În cincinalul 1971—1975 s-a organizat, pe baza programului național, sistemul de perfecționare profesională a tuturor lucrătorilor din economie, prin pregătire la locul de muncă, organizarea de cursuri speciale în cadrul unităților sau în institute speciale de perfecționare.

Numărul personalului din întreprinderi și instituții a ajuns în anul 1975 la 6,3 milioane, sporind cu circa 1,2 milioane persoane față de anul 1970 ; industriei i-au revenit aproape două treimi din sporul total înregistrat în perioada 1971—1975. Numai în cursul anului 1975, personalul angajat a crescut cu 276 mii. Măsurile adoptate cu privire la perfecționarea organizării și conducerii vieții economice și sociale au condus la **modificări în structura personalului pe categorii, îndeosebi prin creșterea însemnată a ponderii muncitorilor în totalul personalului**, de la 75 la sută în anul 1970, la 79 la sută în anul 1975. Totodată, în această perioadă a sporit numărul inginerilor, economiștilor, cadrelor didactice, cercetătorilor, cadrelor medicale și de altă specialitate.

Prin aplicarea programului de măsuri privind sporirea participării femeilor în activitatea economico-socială, ponderea acestora în totalul personalului angajat a crescut de la 30,2 la sută în anul 1970, la 35 la sută în anul 1975.

S-au îmbunătățit, în continuare, condițiile de muncă și de securitate a lucrătorilor din toate ramurile economiei naționale : cheltuielile pentru protecția muncii în cursul cincinalului 1971—1975 însumează peste 10 miliarde lei, cu circa 47 la sută mai mult decît în cincinalul precedent.

XI. NIVELUL DE TRAI AL POPULAȚIEI

Creșterea continuă a producției materiale și a venitului național a asigurat condiții pentru îmbunătățirea nivelului de viață material și spiritual al întregului popor. Politica consecventă a partidului și statului nostru de ridicare continuă a bunăstării întregului popor își găsește deplină ilustrare în realizările obținute, în acest cincinal, în creșterea veniturilor și a puterii de cumpărare, în îmbunătățirea condițiilor de locuit, de muncă și odihnă, a stării de sănătate și a nivelului cultural al populației. Repartizarea venitului național în proporție de 66 la sută pentru consum a determinat în cincinalul 1971—1975 creșterea fondului de consum într-un ritm mediu anual superior celui obținut în cincinalele precedente (de la 5,3 la sută în perioada 1961—1965, la 7,5 la sută în anii 1971—1975) și a creat premise pentru sporirea veniturilor populației, creșterea și îmbunătățirea consumului de bunuri și servicii, majorarea fondurilor destinate învățămîntului, culturii, ocrotirii sănătății și prevederilor sociale.

Puterea de cumpărare a veniturilor populației, exprimată sintetic prin **veniturile reale totale**, a sporit cu 46 la sută în anul 1975, față de anul 1970. Sporul veniturilor reale în cincinalul 1971—1975 este mai mare decît sporul realizat în întreaga perioadă 1961—1970.

Veniturile din retribuirea muncii personalului din întreprinderi și instituții au sporit în anul 1975 față de anul 1970 cu circa 31 miliarde lei, ca urmare a creșterii numărului personalului, cît și datorită aplicării în cursul cincinalului a unor măsuri succesive de sporire a retribuțiilor nominale ale tuturor categoriilor de oameni ai muncii. În scopul creșterii nivelului retribuțiilor au fost aplicate următoarele măsuri : de la 1 septembrie 1972 retribuția tarifară minimă pe economie a fost ridicată de la 800 lei la 1 000 lei lunar și au fost corectate retribuțiile între 1 000 și 1 180 lei lunar ; în anul 1973, între 1 august și 1 noiembrie s-a aplicat prima etapă de majorare generală a retribuției tuturor categoriilor de personal ; în perioada 1 august 1974—1 noiembrie 1975 s-a aplicat, în mod eșalonat, pe ramuri și activități, cea de a doua etapă de majorare generală a retribuției tuturor categoriilor de personal. În cadrul acțiunii de majorare generală a retribuției începută la 1 august 1974, precum și a majorării cu 60 lei lunar a retribuțiilor tarifare ale tuturor categoriilor de personal din întreprinderi și instituții, de la 15 iulie 1975, s-a asigurat creșterea retribuției tarifare minime pentru muncitorii calificați — de la 1 040 lei, la 1 406 lei lunar — iar pentru muncitorii necalificați și personalul de serviciu de la 1 000 lei la 1 200 lei lunar.

Retribuția medie nominală lunară a ajuns în anul 1975 la 1 813 lei, cu 26,4 la sută mai mare comparativ cu anul 1970, iar la sfîrșitul anului 1975 a atins 1 975 lei. Ca urmare a politicii de creștere a retribuțiilor tuturor categoriilor de oameni ai muncii și a menținerii prețurilor în limitele planificate, **retribuția reală** a crescut cu circa 20 la sută, îndeplinindu-se sarcinile stabilite de Congresul al X-lea al partidului.

În acțiunile de majorare a retribuției nominale s-a urmărit aplicarea principiilor echității socialiste, asigurîndu-se creșterea mai accentuată a retribuțiilor mici și realizarea unui raport just și, în același timp, stimulator între veniturile mari și cele mici. Ca efect al aplicării măsurilor de majorare a retribuțiilor, s-au produs modificări substanțiale în repartizarea personalului pe grupe de retribuire ; ponderea personalului cu retribuții de pînă la 1 400 lei scade de la 57,6 la sută, în anul 1970, la numai 15 la sută, în anul 1975. În aceeași perioadă, ponderea personalului cu retribuții lunare de peste 2 000 lei a crescut la 38 la sută, față de 14,2 la sută în anul 1970.

În anii cincinalului au fost luate în continuare măsuri pentru sporirea **veniturilor țărănimii**. În anul 1971 s-a introdus venitul lunar minim garantat, fapt ce a asigurat condiții pentru permanentizarea, în tot cursul anului, a veniturilor bănești pentru țăranii cooperatori. Au fost adoptate măsuri succesive de majorare a venitului garantat lunar ce se acordă membrilor C.A.P. Astfel, pentru cooperatorii din zootehnie, acesta a fost majorat la 800 lei în anul 1972, la 1 200 lei în anul 1973 și la 1 300 lei în anul 1974 ; pentru cooperatorii care lucrează în legumicultură și viticultură, venitul garantat lunar a fost majorat la 900 lei în anul 1973 și la 1 000 lei în anul 1974 ; pentru cei care lucrează în pomicultură majorarea s-a făcut la 800 lei în anul 1973 și la 1 000 lei în anul 1974 ; venitul garantat lunar al cooperatorilor care lucrează în formațiile permanente de udători a fost stabilit în anul 1974 la 1 300 lei și a fost majorată la 35 lei pe zi retribuirea la culturi de păioase, prășitoare, plante tehnice și furajere, la lucrările de fertilizare, de erbicidare, de combatere a dăunătorilor, la servirea mașinilor și utilajelor agricole, la încărcări, descărcări și transporturi. S-au aplicat scutiri și reduceri de impozit pe veniturile realizate în gospodăriile agricole aparținînd membrilor C.A.P. și producătorilor individuali. Prin majorarea în anul 1973 a prețurilor de contractare pentru bovine, porcine și tineretul ovin crescut pentru carne și acordarea de prime pentru contractarea tineretului bovin și a laptelui de vacă, s-a asigurat creșterea suplimentară a veniturilor producătorilor agricoli. Veniturile bănești ale țărănimii de la unitățile socialiste au crescut cu 28,7 la sută față de anul 1971.

Întărirea economico-organizatorică a cooperativelor agricole de producție a creat posibilitatea ca, începînd cu 1 ianuarie 1971, să se efectueze majorarea pensiilor țăranilor cooperatori. De asemenea, începînd de la 1 iulie 1971, membrilor C.A.P., cooperatorilor pensionari și membrilor de familie ai acestora li se asigură în mod gratuit întreținere, medicamente și materiale sanitare pe timpul internării în spitale ; totodată, femeile, membre ale C.A.P., beneficiază de concediu plătit pentru sarcină și lehuzie. De la 1 ianuarie 1972, membrii C.A.P. primesc ajutoare pentru incapacitate temporară de muncă și pentru fiecare copil în vîrstă pînă la 16 ani.

Au sporit continuu **fondurile alocate de la bugetul de stat pentru satisfacerea nevoilor social-culturale ale populației**. În anul 1975, volumul acestor fonduri a fost de 50,8 miliarde lei, cu 49,5 la sută mai mult decît în anul 1970, revenind în medie pe o familie 7 420 lei anual, comparativ cu 5 200 lei în anul 1970. Din fondurile sociale de consum de la bugetul de stat se asigură învățămîntul gratuit pentru 4,3 milioane elevi și studenți, se plătesc pensii pentru peste 1,7 milioane pensionari, alocații de stat pentru circa 4 milioane copii, se cheltuiesc anual 9,9 miliarde lei pentru asistența sanitară acordată gratuit populației.

Comparativ cu cincinalele anterioare, fondurile alocate de la bugetul de stat pentru învățămînt, sănătate, asigurări sociale și alte acțiuni social-culturale au evoluat după cum urmează :

	Cheltuieli social-culturale în anii 1971—1975 mild. lei	În % față de perioadele : 1966—1970	1961—1965
TOTAL	219,7	153,6	242,8
din care :			
— învățămînt	55,9	137,9	204,6
— sănătate	42,7	144,6	207,3
— alocații și ajutoare de stat pentru copii	33,2	191,6	278,9
— asigurări sociale de stat	74,7	166,3	332,9

O atenție deosebită a fost acordată îmbunătățirii condițiilor de viață ale pensionarilor. În anul 1972 a avut loc **majorarea pensiilor de asigurări sociale de stat I.O.V.R., militare, precum și a ajutoarelor sociale**. În anul 1975, fondurile alocate pentru plata pensiilor au fost de 1,6 ori mai mari decît în anul 1970 ; nivelul pensiei medii de asigurări sociale a sporit în aceeași perioadă cu circa 19 la sută.

Un sprijin important acordat familiilor cu copii îl constituie și mărirea, începînd de la 1 septembrie 1971, **a alocației de stat pentru copii**, precum și îmbunătățirea regimului de acordare a acesteia (ridicarea plafoanelor de venituri, a limitei de vîrstă pînă la care se acordă alocația ; alocația medie ce revine pe un copil a fost în 1975 cu 36 la sută mai mare decît în 1970.

A fost **îmbunătățit regimul de acordare a burselor**, prin majorarea, începînd din anul 1972, a plafoanelor de venituri note lunare pentru acordarea burselor în învățămîntul de cultură generală și de artă, în institutele pedagogice de învățători și educatoare și în învățămîntul superior, iar începînd cu anul universitar 1974/1975 a fost majorată bursa studenților destinată alocației pentru hrană. În anul 1975, statul a cheltuit 13 500 lei pentru un student, 1 660 lei pentru un elev din învățămîntul primar și gimnazial și 3 500 lei pentru un elev din liceele real-umaniste și de specialitate.

Creșterea veniturilor oamenilor muncii, dezvoltarea și diversificarea continuă a producției bunurilor de consum au asigurat **îmbunătățirea sistematică a aprovizionării populației** în anii cincinalului, planul desfacerilor de mărfuri pe această perioadă fiind depășit. **Volumul desfacerilor de mărfuri cu amănuntul** prin unitățile comerțului socialist (în prețuri comparabile la 1. I. 1971) a sporit în anul 1975, comparativ cu 1970, cu 48,3 la sută, față de 40—47 la sută cît s-a prevăzut în planul cincinal. Desfacerile de mărfuri alimentare au sporit cu 47,7 la sută, din care produsele alimentare industrializate cu 46,9 la sută ; vînzările de produse nealimentare au crescut cu 48,9 la sută, din care produsele de îmbrăcăminte și încălțăminte cu 43,2 la sută, iar bunurile de folosință îndelungată cu 83,7 la sută. Pe întreaga perioadă a cincinalului, volumul mărfurilor desfăcute peste plan însumează 6 miliarde lei.

La principalele mărfuri, dinamica desfacerilor prin comerțul socialist se prezintă astfel :

	U.M.	Desfaceri de mărfuri în anul 1975	Nivel 1975 în % față de 1970
I. Produse alimentare			
Carne și produse din carne (în echivalent carne proaspătă)	mii tone	502,2	152,5
Slănină-untură	mii tone	27,2	180,9
Ulei comestibil	mii tone	150,6	111,7
Lapte, lapte praf și produse lactate proaspete (în echivalent lapte)	mii hl.	9 011,4	150,2
Brînzeturi	mii tone	80,3	136,1
Unt	mii tone	20,7	141,5
Ouă	mil. buc.	1 315,6	215,5
Pește	mii tone	57,0	108,3
Conserve și semiconserve de pește	mii tone	31,4	119,4
Zahăr	mii tone	302,5	129,7
Produse zaharoase	mii tone	105,5	131,8
Legume proaspete	mii tone	682,7	105,1
Cartofi	mii tone	474,2	122,2
Fructe proaspete	mii tone	174,8	163,3
Vin	vagoane	26 079	111,8
Bere	mii hl.	7 237,2	170,4
II. Textile-încălțăminte			
Țesături de bumbac	mil. lei	3 511,6	120,9
Țesături de lînă	mil. lei	2 915,6	134,1
Tricotaje	mil. lei	6 529,2	164,0
Confecții	mil. lei	10 226,1	157,9
Încălțăminte	mil. lei	5 735,8	138,7
III. Bunuri de folosință îndelungată			
Frigidere	mii buc.	260,2	180,7
Televizoare	mii buc.	395,6	162,9
Aparate de radio	mii buc.	399,5	141,9
Mașini de cusut	mii buc.	84,5	115,7
Mașini de spălat rufe	mii buc.	149,3	136,1
Mașini și reșouri de gătit cu gaze	mii buc.	209,6	162,5
Mobilă	mil. lei	4 952,8	152,4
Autoturisme	mii buc.	45,5	178,4
Aspiratoare de praf	mii buc.	75,8	117,4

Deosebit de mărfurile asigurate prin comerțul socialist, populația din mediul rural a utilizat pentru satisfacerea necesităților de consum importante cantități de produse agroalimentare — de origine vegetală și animală provenite din retribuția în natură din cooperativele agricole, precum și din gospodăriile agricole proprii. De asemenea, pe piața țărănească membrii cooperatori și ceilalți producători agricoli au vîndut populației orășenești legume, fructe, cartofi, carne, lapte, unt, brînzeturi, ouă și alte produse care au contribuit la sporirea resurselor de bunuri alimentare destinate consumului familiilor de oameni ai muncii. Consumurile din aceste surse se ridică la peste 35 miliarde lei, în creștere cu 31,7 la sută față de 1970. Pe produse, cantități importante sînt la : carne și produse din carne (în echivalent carne proaspătă) 464,1 mii tone, în creștere cu 67,2 la sută față de 1970, lapte și produse lactate 17 817 mii hectolitri, în creștere cu 21,2 la sută, legume 1 136 mii tone, în creștere cu 57,1 la sută, cartofi 1 306,5 mii tone, în creștere cu 65,3 la sută, ouă 2 892 milioane bucăți, în creștere cu 31,1 la sută, fructe proaspete 300 mii tone, în creștere cu 13,2 la sută, struguri 93 mii tone, în creștere cu 55 la sută.

În unele perioade, cerințele populației pentru anumite produse nu au fost satisfăcute în mod ritmic, manifestîndu-se neajunsuri pe linia repartizării fondului de marfă pe teritoriu și pe unități comerciale, cît și în ce privește organizarea activității comerciale și servirea populației.

Volumul serviciilor prestate populației prin unitățile socialiste a fost mai mare în 1975 cu 68,6 la sută, față de anul 1970. O dinamică mai accentuată au înregistrat serviciile de confecționat și reparat îmbrăcăminte, încălțăminte, mobilă, bunuri de folosință îndelungată și obiecte de uz casnic, serviciile de gospodărie comunală și serviciile legate de activitatea turistică. Față de solicitările populației, gradul de servire este încă nesatisfăcător, neasigurîndu-se la nivelul cerințelor unele categorii de servicii, îndeosebi cele pentru repararea și întreținerea locuințelor, repararea bunurilor de folosință îndelungată, unele servicii casnice și spălătorii.

Dinamismul și echilibrul economiei noastre naționale au asigurat condiții pentru o evoluție planificată, controlată a nivelului prețurilor bunurilor de consum cumpărate de populație. În anul 1975 indicele general al prețurilor și tarifelor serviciilor pentru întreaga populație a fost de 102,9 la sută față de anul 1970.

În anii cincinalului 1971—1975, s-a dezvoltat **baza tehnico-materială a turismului**, prin sporirea capacității de cazare și tratament balnear, atît pe calea construirii de noi unități cît și prin redarea în circuit a unor clădiri care aveau altă destinație. S-a acordat o atenție sporită valorificării mai eficiente a potențialului zonelor care permit practicarea turismului în tot cursul anului, concomitent cu extinderea și dezvoltarea stațiunilor balneoclimaterice și crearea de noi puncte turistice.

În perioada 1971—1975 au beneficiat de odihnă și tratament, prin unitățile specializate din stațiunile balneoclimaterice, 6,1 milioane persoane, cu 56,7 la sută mai mult decît în cincinalul anterior ; din acestea, peste 2,5 milioane persoane au fost trimise prin asigurările sociale de stat, beneficiind de bilete cu reducere de tarif sau gratuite.

În anii cincinalului 1971—1975, ca urmare a fondurilor de investiții alocate de stat, s-a dezvoltat continuu **baza materială a învățămîntului și culturii**. A sporit capacitatea grădinițelor de copii cu 91,6 mii locuri prin construcții noi, au fost construite 15,3 mii săli de clasă și 75,9 mii locuri în internate pentru învățămîntul primar, gimnazial, liceal și tehnic-profesional, noi spații pentru laboratoare și ateliere-școală, spații pentru învățămîntul superior, ce însumează aproape 330 mii mp.

În cursul cincinalului s-a generalizat învățămîntul de 10 ani prin cuprinderea absolvenților clasei a VIII-a în prima treaptă de liceu, s-a perfecționat profilul liceelor, a crescut ponderea liceelor de specialitate, îndeosebi a celor industriale și agricole. La sfîrșitul cincinalului, peste 68 la sută din numărul copiilor erau înscriși în grădinițe (812,4 mii), de aproape 2 ori mai mult ca în anul școlar 1970/1971 ; în învățămîntul primar și gimnazial învață în prezent 3 019,8 mii elevi, în licee 902,0 mii elevi, în învățămîntul tehnic și profesional 189,2 mii elevi, iar numărul studenților se ridică la 164,6 mii.

Pentru satisfacerea tot mai bună a nevoilor culturale ale populației, în perioada cincinalului au funcționat numeroase instituții culturale, care au desfășurat o amplă activitate culturală. S-au construit și dat în folosință : Teatrul Național din București și teatrele din Craiova și Tîrgu-Mureș, 15 cinematografe, 25 case de cultură și cluburi, noi cămine culturale la sate.

S-a dezvoltat rețeaua de **radio și televiziune**. Abonamentele la radio și radioficare au ajuns la 3 084 mii în 1975, iar la televiziune au atins 2 692 mii, de 1,8 ori mai mult decît în anul 1970.

În cincinalul 1971—1975 s-au luat importante măsuri pentru **ocrotirea sănătății** ; a fost dezvoltată rețeaua de asistență sanitară, s-au lărgit acțiunile profilactice și de asistență medicală, s-a îmbunătățit calitatea asistenței, s-a modernizat dotarea unităților spitalicești. S-a lărgit și s-a îmbunătățit baza materială pentru ocrotirea sănătății ; numărul paturilor de asistență medicală a crescut de la 168,1 mii în 1970, la 196 mii în 1975, revenind în medie 9,2 paturi la 1 000 locuitori în anul 1975, față de 8,3 paturi în 1970.

Asistența medicală a populației este asigurată în prezent de peste 34 mii medici, cu 4 000 mai mulți decît în anul 1970 și de peste 121 mii cadre medii sanitare.

În această perioadă s-au dat în folosință 32 noi unități spitalicești, din care în orașele : Baia Mare, Galați, Alexandria, Miercurea Ciuc, Slatina, Pitești, Brașov, Vaslui, Rîmnicu-Vîlcea, Focșani, București (23 August și Berceni), Alba Iulia, Bistrița, Satu-Mare, Timișoara, Piatra Neamț, Ploiești, Buzău, Reșița, Tîrgoviște, Tulcea, Tîrgu Jiu, Bîrlad ; au fost extinse 27 spitale existente, s-au construit complexe și hoteluri sanatoriale cu bază de tratament la Vatra Dornei, Felix, Slănic Moldova, Căciulata, Amara, Băile Herculane, Singeorz-Băi, Techirghiol, Mangalia, Sovata, Covasna, Brădetu, Băltățești ; 34 policlinici, din care 23 pe lîngă spitale, noi dispensare medicale.

În anii cincinalului s-a construit un număr însemnat de creșe și cămine pentru copii, cu o capacitate de 75,2 mii locuri.

Activitatea de **gospodărie comunală** a cunoscut în perioada 1971—1975 o continuă dezvoltare, sporind gradul echipării tehnico-edilitare orășenești și volumul prestațiilor către populație.

Lungimea rețelei de distribuție a apei s-a mărit în anii cincinalului 1971—1975 cu peste 2 220 kilometri, rețeaua de canalizare cu peste 1 750 kilometri, parcul de vehicule pentru transportul urban în comun a fost dotat cu 7 617 vehicule.

S-au îmbunătățit, în continuare, **condițiile de locuit** ale populației ; în anii cincinalului s-au construit la orașe și sate peste 750 mii locuințe, din care 511,7 mii din fondurile statului și cu sprijinul statului (308,4 mii apartamente din fondurile statului și 203,3 mii apartamente din fondurile populației cu sprijinul statului), iar populația a construit din fonduri proprii 239 mii locuințe. În această perioadă s-au mutat în locuințe noi peste 2,3 milioane persoane.

De asemenea, în cursul cincinalului s-au construit cămine pentru nefamiliști totalizînd 217 mii locuri.

Realizările din cincinalul 1971—1975 au marcat un nou pas înainte pe drumul făuririi unor condiții de trai demne de munca plină de abnegație a oamenilor muncii în edificarea societății socialiste multilateral dezvoltate. Eforturile depuse de oamenii muncii pentru îndeplinirea cincinalului înainte de termen au creat condiții mai bune pentru înfăptuirea programului de ridicare a nivelului de trai, rezultatele creșterii economiei naționale resimțindu-se din plin în viața fiecărei familii, a fiecărui cetățean.

Marile succese obținute în realizarea cincinalului demonstrează justețea hotărîrilor Congresului al X-lea al P.C.R. și ale Conferinței Naționale a partidului din 1972, exprimă realismul planului național unic de dezvoltare economico-socială, relevă cu putere forța transformatoare a politicii marxist-leniniste a partidului nostru, care aplică în mod creator principiile socialismului la condițiile concrete ale României. Rezultatele dobîndite sînt rodul eforturilor desfășurate de clasa muncitoare — clasa conducătoare în societatea noastră socialistă — de țărănime și intelectualitate, de toți oamenii muncii fără deosebire de naționalitate, care, strîns uniți, și-au consacrat întreaga energie, talentul și priceperea înfăptuirii neabătute a politicii științifice a Partidului Comunist Român. Viața a demonstrat cu putere capacitatea poporului nostru de a asigura mersul înainte tot mai accelerat al economiei, științei și culturii românești, progresul neîntrerupt pe calea socialismului și comunismului. Strălucitele înfăptuiri ale cincinalului 1971—1975, care au marcat un autentic salt calitativ în întreaga dezvoltare economico-socială a țării, constituie o bază trainică pentru abordarea cu însuflețită energie și optimism a obiectivelor și mai îndrăznețe pe care le conține cincinalul 1976—1980 — deschizătorul unei noi etape istorice, hotărîtoare în procesul de făurire a societății socialiste multilateral dezvoltate și înaintare a României spre comunism.

CONSILIUL SUPREM AL DEZVOLTĂRII ECONOMICE ȘI SOCIALE

COMITETUL DE STAT AL PLANIFICĂRII

DIRECȚIA CENTRALĂ DE STATISTICĂ

Primul Congres al consiliilor populare

(Urmare din pag. I)

semna un aport fundamental la înflorirea tuturor localităților patriei, la îmbunătățirea traiului fiecărui cetățean.

Importanța deosebită a evenimentului rezultă, în primul rînd, din faptul că anul 1976 coincide cu lansarea unui nou cincinal — cincinalul revoluției tehnico-științifice, etapă istorică hotărîtoare, menită să dea viață proiectelor consacrate de cel de-al XI-lea Congres al partidului în Programul făuririi societății socialiste multilateral dezvoltate și înaintării României spre comunism. Semnificația aparte a evenimentului se degajă, totodată, și din faptul că forumul național al consiliilor populare se desfășoară la circa un an de la alegerile de deputați pentru organele centrale și locale ale puterii de stat. Situat pe asemenea coordonate, Congresul este în mod firesc chemat să efectueze un prim bilanț al activității miilor de deputați ai consiliilor populare în vederea onorării mandatelor încredințate de cetățeni în primăvara trecută, să procedeze la o amplă trecere în revistă a felului în care cerințele înscrise în Manifestul Frontului Unității Socialiste cu prilejul alegerilor se reflectă în eforturile reprezentanților cetățenilor în vederea înfăptuirii obiectivelor dezvoltării complexe a patriei, obiective legitimate de istoricele hotărîri elaborate la cel de al XI-lea Congres al P.C.R.

Intervalul de timp la care ne referim a fost caracterizat de angajarea însuflețită a poporului pentru îndeplinirea înainte de termen a cincinalului recent încheiat, de preocuparea constantă pentru perfecționarea calitativă a tuturor domeniilor de activitate, a forțelor de producție cu prioritate. Sub conducerea partidului, a secretarului său general, președintele republicii, tovarășul Nicolae Ceaușescu, națiunea noastră socialistă a repurtat victorii remarcabile pe toate planurile vieții economico-sociale, adăugînd noi trepte la mărețul edificiu al civilizației materiale și spirituale socialiste, la creșterea bunăstării tuturor oamenilor muncii.

Ținînd seama de conținutul actualei etape pe care o străbatem, de exigențele imperioase ale intensificării ritmului de dezvoltare a țării, ale perfecționării întregii activități sociale, Congresul va defini rolul specific ce revine consiliilor populare în atingerea obiectivelor actualului cincinal. Din ordinea de zi a Congresului, dată publicității, se evidențiază faptul că în centrul dezbaterilor este plasată problematica de natură economică. Rațiunea acestei opțiuni politice este justificată de dezideratul esențial al cincinalului 1976—1980 — situarea României în rîndurile țărilor lumii avansate din punct de vedere economic — realizarea acestui scop depinzînd decisiv de impetuoasa ascensiune a forțelor de producție, a industriei cu precădere, de sporirea eficienței economice pe baza asimilării cuceririlor științei și tehnicii contemporane, de atragerea în circuitul economic modern a tuturor județelor țării prin amplasarea armonioasă a mijloacelor de producție în teritoriul național. Problematica ce va fi discutată include un registru variat — de la activitatea în domeniul investițiilor, la sistematizarea teritoriului, de la conservarea și dezvoltarea fondului forestier la amenajarea bazinelor hidrografice, de la pregătirea forței de muncă pînă la problemele legate de învățămînt, cultură și sănătate publică.

Aceste comandamente de a căror împlinire este legat însuși viitorul țării solicită întărirea răspunderii consiliilor populare în înfăptuirea politicii generale a partidului, exercitarea la un nivel superior a atribuțiilor ce le revin în organizarea și îndrumarea tuturor activităților pe plan local. În virtutea experienței acumulate, prin analiza pe care o vor întreprinde, prin propunerile pe care reprezentanții cetățenilor le vor face, Congresul va dinamiza neîndoielnic activitatea de înfăptuire a politicii partidului pentru înflorirea multilaterală a patriei. În spiritul Programului partidului, al indicațiilor secretarului general, tovarășul Nicolae Ceaușescu, Congresul va pune în fața deputaților consiliilor populare ca sarcini de viitor preocuparea mai insistentă îndreptată spre adaptarea structurilor la realitățile dinamice în care trăim, astfel încît să răspundă corespunzător nevoilor progresului țării, așezarea pe baze mai eficiente, rționale a tuturor activităților economice și social-cetățenești.

După cum demonstrează însăși viața, dinamizarea participării nemijlocite a cetățenilor la luarea hotărîrilor, la conducere, constituie factorul fundamental care asigură consiliilor populare posibilitatea îndeplinirii optime a atribuțiilor lor. Și aceasta, în condițiile în care, privind lucrurile într-o perspectivă mai amplă trasată de esența orînduirii noastre, democrația socialistă își validează superioritatea prin crearea permanentă a unui cadru instituțional tot mai adecvat participării tuturor categoriilor de oameni ai muncii, indiferent de naționalitate, sex sau vîrstă la conducerea vieții economice, politice, sociale a țării. Așa cum arăta tovarășul Nicolae Ceaușescu — **„este necesar să luăm toate măsurile pentru îmbunătățirea și perfecționarea întregii activități a consiliilor populare, pentru atragerea cît mai largă a tuturor cetățenilor la rezolvarea marilor probleme ce stau în fața fiecărui consiliu popular"**.

Desfășurarea conferințelor județene ale consiliilor populare care au pregătit deschiderea Congresului, caracterul lor de lucru, responsabilitatea, spiritul analitic, critic și autocritic ce-au însoțit lucrările lor, numeroasele propuneri și sugestii legate nemijlocit de problemele de muncă și viață ale oamenilor făcute de participanți, analiza efectuată asupra căilor de înfăptuire a complexelor sarcini implicate de dezvoltarea economică, social-culturală și edilitar-gospodărească a județelor, în actualul cincinal, conferă un climat de dezbatere propice, de bun augur, forumului național al deputaților consiliilor populare.

Prin măsurile pe care le va adopta, Congresul ce se deschide astăzi se înscrie ca un eveniment remarcabil al vieții noastre politice, expresie elocventă a programului și metodei de lucru a partidului, privind conlucrarea și consultarea sistematică cu masele largi populare în vasta operă de edificare a societății socialiste multilateral dezvoltate pe pămîntul românesc. Așa cum a reieșit din telegramele pe care participanții la conferințele județene le-au adresat Comitetului Central al P.C.R., Consiliului de Stat al Republicii Socialiste România, tovarășului Nicolae Ceaușescu, din chemările adresate tuturor locuitorilor județelor țării, Congresul va afirma voința fermă a oamenilor muncii de a acționa cu toată energia și elanul lor patriotic pentru realizarea exemplară a hotărîrilor Congresului al XI-lea al partidului, a indicațiilor date de tovarășul Nicolae Ceaușescu cu ocazia nenumăratelor vizite de lucru întreprinse în toate colțurile țării. Se demonstrează prin aceasta, o dată în plus, temeinicia politicii generale a partidului și statului, unitatea de nezdruncinat a poporului, în procesul ridicării țării pe noi culmi de civilizație și progres, de împlinire materială și spirituală a personalității umane, de asigurare a unor condiții de viață tot mai bune.

Dînd glas voinței și sentimentelor de care sînt animați toți tinerii României socialiste, conștienți de răspunderea pe care o au față de prezentul și viitorul patriei, exprimăm cele mai sincere urări de succes lucrărilor primului Congres al consiliilor populare.

COMUNICAT

cu privire la îndeplinirea planului național unic de dezvoltare economico-socială a Republicii Socialiste România în perioada 1971-1975

(Urmare din pag. a II-a)

— mii capete —

	Efectivul existent la 31.XII.1975	Diferențe (±) față de existent la: 31.XII.1970	31.XII.1965
Bovine — total	6 126	+ 910	+ 1 191
din care:			
— vaci, bivolițe și juninci	3 030	+ 405	+ 702
Porcine — total	8 812	+ 2 453	+ 3 447
din care:			
— scroafe de prăsilă	821	+ 139	+ 360
Ovine — total	13 867	+ 49	+ 742
din care:			
— oi și mioare	10 382	— 274	+ 530
Păsări — total	78 611	+ 24 278	+ 38 527

Sporurile de efective au fost realizate cu precădere în unitățile agricole socialiste, pe baza extinderii sistemului industrial de creștere și îngrășare a animalelor în complexe zootehnice moderne.

În perioada 1971—1975 s-a obținut o producție medie anuală de 1 768 mii tone carne în viu, 42 338 mii hectolitri lapte, 30,4 mii tone lînă și 4 642 milioane ouă — cu circa 490 mii tone carne, 3 850 mii hectolitri lapte, 1,2 mii tone lînă și 1 484 milioane ouă mai mult decît producția medie anuală obținută în perioada 1966—1970.

Efectivele și producția animalieră nu au atins nivelul prevăzut (cu excepția producției de ouă) datorită unor neajunsuri care s-au manifestat în această perioadă în asigurarea bazei furajere, în creșterea și îngrijirea animalelor, în aplicarea măsurilor sanitar-veterinare, în selecția și organizarea reproducției animalelor.

În cincinalul 1971—1975 s-a acționat cu fermitate pentru întărirea în continuare a bazei tehnico-materiale și organizarea mai bună a activității productive a **întreprinderilor agricole de stat.** Producția globală agricolă realizată de întreprinderile agricole de stat în perioada 1971—1975 a depășit cu 37 la sută nivelul producției celor 5 ani precedenți. Ponderea întreprinderilor agricole de stat în totalul intrărilor în fondul de stat a fost, în cincinalul 1971—1975, de 29,5 la sută la grîu, 21,3 la sută la floarea-soarelui, 34,9 la sută la fructe, 57,5 la sută la carne de porc, 67,5 la sută la carne de pasăre, 32,4 la sută la lapte de vacă și 60,4 la sută la ouă.

În anii cincinalului **a continuat procesul de dezvoltare și consolidare economică și organizatorică a cooperativelor agricole de producție.** Producția globală a crescut cu 18,8 la sută față de cincinalul 1966—1970. Prin realizarea unui volum sporit de investiții din credite acordate de stat și prin mobilizarea într-o proporție mai accentuată a resurselor proprii la fondul de dezvoltare, s-au construit obiective importante care au contribuit la întărirea și modernizarea bazei tehnice-materiale a cooperativelor. La sfîrșitul anului 1975, suprafața amenajată pentru irigat a fost de 998 mii hectare — de peste 2 ori mai mare decît în anul 1970. A sporit simțitor cantitatea de îngrășăminte chimice folosite în sectorul cooperatist; în anul 1975, la un hectar teren arabil au revenit cu 56 la sută mai multe îngrășăminte chimice decît în 1970.

La rezultatele obținute în dezvoltarea sectorului cooperatist, o contribuție importantă au adus-o **stațiunile pentru mecanizarea agriculturii,** care au fost mai strîns legate de activitatea și rezultatele de producție din cooperativele agricole. Volumul lucrărilor efectuate de aceste unități, în perioada 1971—1975, a fost cu 30 la sută mai mare decît în anii 1966—1970.

În cursul cincinalului 1971—1975 a avut loc o dezvoltare continuă a producției în **gospodăriile agricole ale populației.** Statul a acordat un sprijin substanțial pentru valorificarea potențialului productiv din acest sector, în scopul sporirii aportului său la satisfacerea nevoilor proprii de consum, la formarea fondului de stat, cît și la aprovizionarea populației. Au fost alocate fonduri pentru acordarea de asistență tehnică în producție, pentru procurarea de material săditor pomicol și semințe din soiuri valoroase, materiale și substanțe chimice pentru combaterea dăunătorilor, pentru asigurarea asistenței sanitare și medicamentelor de uz veterinar. Producția agricolă din gospodăriile populației a crescut, în perioada 1971—1975, cu 25 la sută, față de anii 1966—1970.

Realizările obținute de-a lungul cincinalului 1971—1975 în dezvoltarea agriculturii demonstrează justețea politicii agrare a partidului, de transformare socialistă a satului, atestă cu putere faptul că agricultura socialistă oferă condiții optime pentru progresul continuu al producției agricole. Rezultatele confirmă temeinicia măsurilor întreprinse pentru dezvoltarea bazei tehnice-materiale, modernizarea proceselor de producție, întărirea continuă a unităților agricole de stat și a cooperativelor agricole de producție.

III. SILVICULTURA

În cincinalul 1971—1975 au fost întreprinse măsuri în vederea apărării, conservării și dezvoltării fondului forestier. Lucrările de împăduriri s-au desfășurat într-un ritm mai rapid; s-a îmbunătățit compoziția pădurilor prin introducerea unor specii de arbori de înaltă productivitate, repede crescătoare; au fost împădurite importante suprafețe degradate și neproductive; au sporit suprafețele pe care s-au executat operațiuni de igienă. În perioada 1971—1975 au fost efectuate împăduriri pe o suprafață de 408 mii hectare — cu 18,9 la sută peste prevederile planului și de 1,5 ori mai mult decît în cincinalul precedent.

În scopul asigurării unui regim normal de exploatare a fondului forestier, s-a diminuat treptat volumul de masă lemnoasă dată în producție, astfel încît, în ultimii ani, acesta s-a încadrat în cota normală de tăiere. Planul producției unităților silvice a fost realizat în proporție de 117,9 la sută, obținîndu-se o producție suplimentară, față de prevederile cincinalului, de 912,0 milioane lei.

În anul 1975 a fost elaborat Programul de măsuri pentru conservarea și dezvoltarea fondului forestier în perioada 1976—2010, a cărui realizare va asigura creșterea însemnată a aportului silviculturii la dezvoltarea economiei naționale, la continua îmbunătățire a mediului înconjurător.

IV. TRANSPORTURI ȘI TELECOMUNICAȚII

Dezvoltarea transporturilor și telecomunicațiilor a fost orientată spre satisfacerea cît mai deplină a nevoilor economiei naționale și cerințelor populației. S-au intensificat optimizarea transporturilor, acțiunea de mecanizare a operațiunilor de încărcare-descărcare, s-au extins procesele moderne de transport — paletizarea, pachetizarea, conteinerizarea — realizîndu-se importante economii de combustibil și energie. În perioada 1971—1975 **traficul de mărfuri,** exprimat în tone-kilometri, a crescut cu 54,8 la sută, iar **traficul de călători** cu 61,9 la sută.

În **transportul feroviar** s-a înlocuit aproape în totalitate tracțiunea cu abur prin tracțiunea electrică și diesel, care la sfîrșitul anului 1975 reprezenta 96 la sută, față de 79 la sută în anul 1970. În perioada 1971—1975 calea ferată a fost dotată cu 990 locomotive diesel și electrice, 22,2 mii vagoane de marfă în echivalent 4 osii, 1 537 vagoane de călători și alte mijloace de transport. S-au electrificat liniile Filiași—Simeria—Mintia, Adjud—Ciceu—Deda, Caransebeș—Timișoara—Arad—Curtici, Caransebeș—Reșița și s-au extins liniile cu cale dublă, instalațiile cu bloc automat de linie și centralizare electrodinamică a stațiilor. Lungimea liniilor de cale ferată electrificată a crescut, față de anul 1970, de 2,6 ori.

Unitățile de **transport auto** au fost dotate în perioada 1971—1975 cu 36,5 mii autovehicule de marfă, din care un număr însemnat de autovehicule de mare tonaj, echipate cu motoare diesel din producția internă. Au fost modernizate peste 1 750 kilometri drumuri publice cu trafic intens, iar pentru îmbunătățirea drumurilor cu trafic mai redus s-au aplicat îmbrăcăminți asfaltice ușoare pe o lungime de peste 6 700 kilometri.

Flota comercială maritimă a fost dotată cu nave care însumează 696 mii tdw, printre care petroliere de 85 mii tdw și mineraliere de mare capacitate. Față de anul 1970, traficul maritim de mărfuri a fost în anul 1975 mai mare cu 77 la sută. La sfîrșitul anului 1975, capacitatea flotei maritime comerciale a ajuns la 1 205 mii tdw, fiind de 2,4 ori mai mare decît în anul 1970 și de peste 8 ori față de anul 1965. Flota maritimă comercială românească a fost practic creată în ultimul deceniu.

Flota fluvială a fost dotată în perioada 1971—1975 cu 14 remorchere, 110 șlepuri și 10 nave de pasageri. La sfîrșitul anului 1975, capacitatea flotei fluviale a ajuns la 73,6 mii CP la remorchere, 469 mii tone la șlepuri și aproape 6 000 locuri la navele de pasageri. În vederea satisfacerii nevoilor de transport ale marilor combinate industriale, au fost sporite capacitățile porturilor Tulcea și Galați și s-au efectuat lucrări de modernizare și amenajare a celorlalte porturi fluviale. Transportul fluvial de mărfuri a fost în anul 1975 mai mare cu 54,3 la sută față de anul 1970, iar cel de călători cu 39,5 la sută.

Transportul aerian a fost dotat în cincinal cu 26 aeronave de călători de capacități și viteze sporite. S-au executat lucrări de modernizare și dotare cu instalații de dirijare și protecție a navigației la aeroporturile existente. Comparativ cu anul 1970, transportul aerian de călători a crescut cu 90,6 la sută.

Cu toate progresele înregistrate, față de necesitățile economiei se constată încă o rămînere în urmă a transportului fluvial și aerian.

Telecomunicațiile s-au dezvoltat în continuare, prin extinderea telefoniei automate interurbane și urbane, construcția de radiorelee, stații de radio și televiziune și extinderea rețelei de cabluri subterane. În anii cincinalului au fost conectate la sistemul de telefonie automată interurbană un număr de 33 localități, numărul total al acestora ajungînd la sfîrșitul anului 1975 la 47.

V. INVESTIȚII - CONSTRUCȚII

Înfăptuirea amplului program de investiții aprobat de Congresul al X-lea a asigurat creșterea în ritmuri susținute a întregului potențial productiv al țării, îmbunătățirea repartizării teritoriale a forțelor de producție, perfecționarea structurii economiei naționale, îmbunătățirea condițiilor de locuit ale populației, dezvoltarea bazei materiale a activităților social-culturale.

Volumul total al investițiilor realizate în economia națională în anii cincinalului a totalizat, în condiții comparabile, 544,7 miliarde lei, din care 136.9 miliarde lei în anul 1975. Semnificativ pentru forța dinamică a economiei noastre este faptul că în anii 1971—1975 s-a investit mai mult decît în celelalte două cincinale precedente luate împreună.

Prevederile planului cincinal 1971—1975 la investițiile din fondurile centralizate ale statului au fost îndeplinite în proporție de 101,9 la sută.

Pe principalele ramuri ale economiei naționale, investițiile din fondurile centralizate ale statului au fost realizate astfel:

	Realizări 1971—1975	din care: 1975	% 1971—1975
	— mild. lei —	— mild. lei —	1966—1970
Industrie	273,3	67,5	167,8
Construcții	23,9	7,2	213,4
Agricultură, silvicultură și gospodărirea apelor	76,8	18,9	189,6
Transporturi și telecomunicații	54,4	14,1	162,9
Cercetare științifică și dezvoltare tehnologică	3,8	0,9	223,5

Eforturile principale de investiții au fost orientate spre construirea de capacități și obiective productive. Repartizarea pe ramuri a investițiilor oglindește continuarea fermă a procesului de industrializare socialistă a țării: investițiile din industrie au fost utilizate cu precădere pentru dezvoltarea ramurilor de bază — energie electrică și termică, metalurgie, construcții de mașini și chimie — care au primit 62 la sută din volumul acestora. S-au accentuat eforturile pentru lărgirea bazei de materii prime și punerea în valoare a resurselor minerale și energetice naționale și dezvoltarea industriilor avansate — electronică, automatizări, mecanică fină, utilaje tehnologice, petrochimie și altele. De importante fonduri de investiții au beneficiat industriile producătoare de bunuri destinate consumului populației. Fonduri importante de investiții au fost utilizate îndeosebi pentru creșterea parcului de tractoare, mașini și utilaje agricole, pentru înfăptuirea programului de irigații, îndiguiri și desecări și dezvoltarea bazei tehnico-materiale a zootehniei. În transporturi investițiile au fost destinate pentru modernizarea parcului de locomotive, vagoane și autovehicule de marfă, electrificarea liniilor principale de cale ferată și modernizarea drumurilor, dezvoltarea flotei maritime comerciale, extinderea rețelei de telefonie urbană și interurbană.

În cursul cincinalului 1971—1975 au fost date în exploatare 1 869 obiective și capacități de producție industriale și 368 agrozootehnice mai importante, s-au modernizat și reutilat un număr însemnat de întreprinderi și secții din toate ramurile economiei. Fondurile fixe în economia națională au crescut în această perioadă cu 440 miliarde lei, ajungînd la sfîrșitul anului 1975 la circa 1 200 miliarde lei. Din totalul fondurilor fixe existente, 805 miliarde lei sînt puse în funcțiune în ultimii zece ani.

Printre cele mai importante capacități de producție puse în funcțiune în anii cincinalului se numără:

În **industria energiei electrice și termice** — hidrocentralele Lotru, Tarnița, Rîmnicu-Vîlcea — Govora, centralele termoelectrice Brăila și Rovinari. În **industria metalurgică** — Combinatul de oțeluri speciale Tîrgoviște, Întreprinderea de alumină Tulcea; s-au dezvoltat sectoarele de oțelărie și de laminare la combinatele siderurgice Galați, Hunedoara și Reșița, capacitatea întreprinderilor de țevi „Republica" București, Iași, Roman, a Întreprinderii de aluminiu Slatina. În **industria construcțiilor de mașini** — Întreprinderea de rulmenți și Întreprinderea de panouri și tablouri electrice Alexandria, Întreprinderea de strunguri Tîrgoviște, Întreprinderea de vagoane Caracal, Întreprinderea de utilaj pentru industria materialelor de construcții și refractare Bistrița, Întreprinderea de elemente pneumatice și automatizări Bîrlad, Întreprinderea „Tehnoton" Iași, Întreprinderea de armături industriale din fontă și oțel Zalău, Întreprinderea de dispozitive, șanțe, matrițe și scule aschietoare Focșani, Întreprinderea de aparataj electric de instalații Titu. În **industria chimică** — Combinatul de îngrășăminte chimice Slobozia, instalațiile de amoniac și uree de la Combinatul de îngrășăminte chimice Turnu-Măgurele de anhidridă maleică și ftalică, dimetiltereftalat de la Combinatul petrochimic Brazi, de acid fosforic de la Combinatul de îngrășăminte chimice Năvodari, de anilină de la Combinatul chimic Făgăraș, de acid sulfuric, tripolifosfat de sodiu și de săruri fosfatice de la Combinatul de îngrășăminte chimice Valea Călugărească, de fibre polinitrilacrilice — melană de la Combinatul de fibre sintetice Săvinești, de fire poliesterice de la Combinatul de fibre sintetice Iași, rafinărie — etapa a II-a de la Combinatul petrochimic Pitești. În **industria de prelucrare a lemnului** — 42 capacități noi; în **industria ușoară** — 26 întreprinderi de textile și încălțăminte, 6 fabrici de sticlărie de menaj și porțelan; în **industria alimentară** — 7 fabrici de lapte praf; 6 fabrici de bere, abatoare, fabrici de piine și altele.

Concomitent cu dezvoltarea industriei, agriculturii, a transporturilor și telecomunicațiilor s-au realizat importante investiții din fondurile centralizate ale statului pentru **construcții de locuințe și gospodărie comunală, pentru dezvoltarea bazei materiale a învățămîntului, culturii și ocrotirii sănătății populației, a comerțului și turismului:**

	Realizări 1971—1975	din care: 1975	% 1971—1975
	— mild. lei —	— mild. lei —	1966—1970
Construcții de locuințe (inclusiv din fondurile populației cu sprijinul statului)	37,7	10.8	215,9
Gospodărie comunală	12.8	3.8	185,5
Învățămînt, cultură și artă, ocrotirea sănătății	11.3	2.9	143,0
Comerț, alimentație publică, turism	15,6	4.2	190,2

În cincinalul expirat s-a acționat pentru îmbunătățirea eficienței investițiilor; s-a realizat reducerea ponderii lucrărilor de construcții-montaj la investițiile din fondurile statului — de la 47.1 la sută, în anul 1970, la 39,8 la sută, în anul 1975 — sporind ponderea utilajelor și instalațiilor; s-a acționat pentru reducerea supradimensionărilor și finisajelor inutile, utilizarea unor materiale noi, reducerea investiției specifice și a duratelor de execuție. Cu toate rezultatele obținute, în activitatea de investiții s-au manifestat unele lipsuri, constînd în elaborarea cu întîrziere a documentației tehnico-economice, neasigurarea la timp a unor utilaje tehnologice din țară și din import, slaba organizare a execuției lucrărilor pe șantiere — deficiențe care au influențat eficiența investițiilor și au determinat punerea în funcțiune cu întîrziere a unor capacități de producție.

În anii cincinalului a început construcția și au continuat lucrările pe șantierele unor mari obiective de investiții în toate ramurile economiei, care vor asigura ridicarea economică a țării pe o nouă treaptă de dezvoltare în cincinalul 1976—1980.

VI. INTRODUCEREA PROGRESULUI TEHNIC, CERCETAREA ȘTIINȚIFICĂ ȘI DEZVOLTAREA TEHNOLOGICĂ

Promovarea progresului tehnic, activitatea de cercetare științifică și dezvoltare tehnologică, în anii 1971—1975, au fost subordonate dezvoltării bazei de materii prime și energetice, aplicării unor noi tehnologii de fabricație și perfecționării celor existente, asimilării de noi mașini, utilaje, aparate și instalații, diversificării gamei bunurilor de consum și creării de noi mijloace de apărare a sănătății populației și de protecție a mediului înconjurător.

În perioada 1971—1975 au fost asimilate numeroase tipuri de mașini, utilaje și instalații noi, de tehnicitate și complexitate sporită, nave maritime de 55 mii tdw, noi sortimente de materiale, precum și o gamă largă de produse și sortimente de bunuri de consum. Pe ansamblul industriei, **ponderea produselor noi și reproiectate** puse în fabricație în cincinal a reprezentat circa 44 la sută din valoarea producției industriale a anului 1975.

Au fost aplicate în producție 156 tehnologii noi, din care circa 70 la sută se bazează pe concepție proprie, ceea ce a condus la valorificarea superioară a resurselor naturale, reducerea consumurilor specifice, creșterea eficienței economice și la diversificarea sortimentală a producției.

În domeniul asimilării de produse noi, al introducerii și extinderii tehnologiilor avansate, au existat unele neajunsuri care au influențat procesul de promovare a progresului tehnic în industrie. Nu au fost respectate în totalitate sarcinile de asimilare a produselor, existînd rămîneri în urmă față de prevederile planurilor. Deși s-au obținut unele rezultate pozitive în scurtarea ciclului de asimilare a produselor și de introducere a tehnologiilor noi, durata acestui proces, de la concepție și proiectare pînă la aplicarea în producție, a continuat — în unele cazuri — să fie încă mare, ceea ce a avut consecințe negative asupra eficienței în industrie.

În cincinalul 1971—1975 activitatea de cercetare științifică și dezvoltare tehnologică și-a sporit contribuția la dezvoltarea economiei naționale; au fost încheiate pînă la sfîrșitul cincinalului 628 obiective și teme mai importante, din care 539 au fost puse în aplicare.

În **industria chimică** s-au elaborat tehnologii noi privind obținerea cauciucului poliizoprenic și polibutadienic, elaborarea de rășini și lacuri pentru industria electrotehnică, obținerea alcoolului oleic prin hidrogenarea acidului oleic, diversificarea sortimentelor de copolimeri acrilici auxiliari pentru industria textilă și de pielărie, obținerea de fibre chimice cu modul umed ridicat, sinteze de noi medicamente, realizarea de rășini epoxidice pentru confecționarea modelelor pentru turnătorie, și a cutiilor de miez, obținerea de erbicide necesare culturilor de porumb, floarea-soarelui și altor plante.

În **industria metalurgică** s-au introdus procedee noi pentru: obținerea oțelurilor de calitate superioară, elaborarea, laminarea și tratamentul termic al oțelurilor pentru rulmenți și laminate destinate sectorului auto; reducerea consumului de metal prin optimizarea parametrilor tehnologici la turnarea și laminarea oțelurilor.

În **industria construcțiilor de mașini** au fost create și s-a început fabricația de serie la echipamente electrice cu curent continuu cu tiristoare pentru instalația de foraj de mare adîncime, aparatură de radio și comunicații profesionale, cazane energetice; noi tipuri de mașini-unelte cu comandă program numerică, noi aparate optico-medicale, arzătoare de mare capacitate, mașini pentru tăierea termică a tablelor prin copiere, acționări electrice reglabile pentru industria metalurgică, automatizarea grupurilor energetice de mare putere, calculator electronic de capacitate mică și echipamente de automatizare.

În **domeniul energiei electrice și termice** s-au introdus sisteme noi pentru creșterea siguranței în exploatarea instalațiilor energetice, reducerea consumurilor de combustibili superiori, pregătirea utilizării economice a cărbunilor inferiori și a noilor surse energetice (ape geotermale, șisturi bituminoase), la dezvoltarea automatizării complexe și crearea de noi echipamente pentru centralele hidroelectrice.

În **industria construcțiilor și materialelor de construcții** au fost realizate tehnologii noi pentru fabricarea cimentului, producerea geamurilor prin procedeul fără debiteuză, elemente armate și blocuri de zidărie din beton celular autoclavizat, elemente spațiale prefabricate din beton armat pentru clădiri de locuit finisate și cu instalațiile înglobate din fabrică, materiale refractare speciale, extinderea utilizării maselor plastice în construcții.

În **industria lemnului, celulozei și hîrtiei** s-au aplicat noi tehnologii pentru producția unor sortimente de hîrtie cu gramaje scăzute, au fost extinse utilizările sortimentelor inferioare de masă lemnoasă și ale deșeurilor, folosirea unor noi specii lemnoase ca materie primă pentru producția de celuloză, s-au elaborat noi tehnologii și materiale pentru industria mobilei și prefabricatelor din lemn.

În **industria ușoară** s-au introdus noi tehnologii de fabricare a produselor textile din materii prime indigene, tehnologii de finisare a pieilor sintetice poromerice și de fabricare a înlocuitorilor de piele de calitate superioară pe bază de policlorură de vinil, a fost dezvoltată baza de materii prime și innobilarea acestora pentru industria sticlei și ceramicii fine.

În **agricultură și silvicultură** au fost realizate noi soiuri de grîu, porumb, floarea-soarelui, sfeclă de zahăr, cartofi, noi hibrizi de găini ouătoare, a fost elaborată tehnologia pentru fabricarea concentratelor proteice de soia; s-au îmbunătățit tehnologiile de executare mecanizată a principalelor lucrări silvice, precum și cele de producere a puieților necesari împăduririlor.

În **transporturi** s-au introdus circuitele de cale de concepție românească, s-a realizat modelul experimental al trenului electric automotor, s-au introdus frîne de mare capacitate.

În **fizică și aplicațiile acesteia în economie** s-au realizat unele instalații cu laseri și betatroane, noi tipuri de compuși marcați, aparate electronice pentru măsurători nucleare și altele.

VII. RELAȚII ECONOMICE EXTERNE

Dezvoltarea accelerată a economiei naționale pe baza industrializării socialiste, diversificarea și ridicarea nivelului tehnic al produselor au creat condiții favorabile pentru creșterea rapidă a volumului comerțului exterior, îmbunătățirea structurii mărfurilor exportate, extinderea ariei geografice a relațiilor economice externe, ceea ce evidențiază participarea sporită a țării noastre la diviziunea internațională a muncii, la schimbul de valori pe plan mondial.

În cincinalul 1971—1975 s-au dezvoltat și diversificat relații de **cooperare în producție** — formă superioară a relațiilor economice internaționale — care asigură o mai mare stabilitate în raporturile dintre state, creează condiții favorabile pentru accesul la progresul tehnic, la resursele financiare și piețele de desfacere, punînd mai bine în valoare resursele proprii și ale partenerilor; au fost încheiate o serie de convenții și acorduri pentru realizarea, prin eforturi comune, de capacități de producție, precum și pentru specializarea în producție.

Volumul valoric al comerțului exterior a fost în anul 1975 de 53,1 miliarde lei valută — de 2,3 ori mai mare decît în anul 1970. Ritmul mediu anual de creștere a volumului comerțului exterior — de 18,4 la sută, înregistrat în cincinalul 1971—1975 — a devansat ritmul de creștere a venitului național și producției materiale.

Exportul realizat în anul 1975 a fost de 26.5 miliarde lei valută — de 2,4 ori mai mare față de anul 1970. Dezvoltarea și diversificarea producției industriale au determinat însemnate schimbări în dinamica și structura exportului, au sporit eficiența acestuia; un loc tot mai important îl ocupă produsele cu un grad ridicat de prelucrare. Exportul de mașini, utilaje și mijloace de transport a crescut de 2,7 ori, cel de produse chimice, îngrășăminte și cauciuc de 3,7 ori, de mărfuri industriale de larg consum de peste 2 ori. Ca urmare, ponderea acestor grupe de produse în totalul exportului a crescut de la 47,9 la sută în 1970 la 52,2 la sută în 1975. În exportul țării noastre figurează astăzi utilaje și instalații complexe pentru linii de montaj și fabrici de tractoare, fabrici de acid sulfuric și de îngrășăminte chimice, rafinării de petrol, combinate de industrializare a lemnului, fabrici de ciment, filaturi de bumbac, centrale termice, mijloace de automatizare, centrale telefonice automate, mijloace ale tehnicii de calcul electronice, autoturisme, autocamioane cu motor diesel, locomotive electrice, mașini-unelte cu comandă numerică, nave maritime și altele.

Rezultatele în domeniul exportului ar fi fost mai bune dacă în activitatea întreprinderilor producătoare și a organizațiilor de comerț exterior nu ar fi existat o seamă de neajunsuri în legătură cu asigurarea fondului de marfă, cu prospectarea piețelor externe și adaptarea operativă la cerințele pieței.

Importul realizat în anul 1975 a fost de 26,5 miliarde lei valută — de 2,3 ori mai mare față de anul 1970. Pe calea importului au fost asigurate unele materii prime și materiale necesare dezvoltării industriei, cum sînt: minereu de fier, cocs și cărbuni cocsificabili, bauxită, apatite, țiței, bumbac și altele. Importul de combustibil, materii prime minerale și metale a crescut în anii 1971—1975 de 2,8 ori. Pentru înfăptuirea programului de investiții și dotarea ramurilor economiei naționale cu mijloace ale tehnicii moderne, în cincinalul 1971—1975 s-au importat mașini, utilaje și mijloace de transport care reprezintă aproape două cincimi din totalul importurilor. S-a lărgit gama importului de mărfuri industriale de larg consum, mărfuri alimentare, precum și materii prime pentru producerea acestora.

Activitatea de comerț exterior a fost în ultimii ani influențată nefavorabil de criza și inflația care s-au manifestat pe piața mondială.

În cincinalul 1971—1975 România a dezvoltat relații economice externe cu un mare număr de state, întreținînd, astăzi, relații economice cu 131 țări, față de 110 țări în anul 1970.

România a situat pe primul plan extinderea relațiilor economice și tehnico-științifice cu toate țările socialiste, care au continuat să dețină ponderea principală în comerțul nostru exterior. Un loc important în relațiile economice externe ale României l-a ocupat promovarea consecventă a colaborării cu țările membre ale C.A.E.R., țara noastră aducîndu-și contribuția la realizarea obiectivelor „Programului complex", la diversificarea formelor de cooperare în domeniul producției și tehnologiei, în interesul progresului mai rapid al fiecărei țări, al egalizării nivelului de dezvoltare a țărilor socialiste, al propășirii generale a socialismului.

România a dezvoltat, totodată, largi relații în domeniul economic, tehnic-științific și în alte domenii cu țările în curs de dezvoltare. Țara noastră întreține relații economice cu peste 90 de țări în curs de dezvoltare din Africa, Asia, America Latină și Europa; volumul schimburilor comerciale cu aceste țări era de circa 5 ori mai mare în 1975 față de 1970. Prin acțiunile de cooperare pe care le înfăptuiește cu țările în curs de dezvoltare, România își aduce contribuția la punerea în valoare a resurselor materiale și umane din aceste țări, ceea ce corespunde intereselor dezvoltării economice reciproce.

În spiritul principiilor coexistenței pașnice, al necesității participării active la diviziunea internațională a muncii, țara noastră a amplificat raporturile economice și cu țările capitaliste dezvoltate, pe baza politicii sale externe de promovare a unor largi relații de colaborare cu toate țările lumii, fără deosebire de orînduire socială.

VIII. CREȘTEREA EFICIENȚEI ECONOMICE

În anii 1971—1975 s-a îmbunătățit eficiența activității economice în toate ramurile producției materiale, a fost folosit mai intensiv potențialul de producție, s-a accentuat procesul de valorificare superioară a materiilor prime și materialelor; în întreaga economie s-a desfășurat un intens proces de raționalizare a consumurilor specifice, de folosire mai judicioasă a resurselor energetice, de reducere a cheltuielilor materiale, de utilizare cu productivitate sporită a forței de muncă, de creștere generală a rentabilității producției.

Ridicarea gradului de înzestrare tehnică a muncii, extinderea mecanizării, automatizarea și introducerea tehnologiilor avansate, creșterea calificării și organizarea mai bună a producției au determinat sporirea **productivității muncii** pe un lucrător în industrie — cu 37,0 la sută în anul 1975, față de 1970, într-un ritm mediu anual de 6,5 la sută. Aproape 55 la sută din sporul producției industriale s-a realizat pe seama creșterii productivității muncii. Productivitatea muncii în activitatea de construcții-montaj a sporit cu 46,1 la sută, iar în transporturile feroviare cu 27,2 la sută.

Deși au fost obținute creșteri importante, nivelurile prevăzute în planul cincinal nu au fost realizate integral de către toate ministerele, datorită unor neajunsuri în organizarea producției și a muncii, în folosirea utilajelor și a timpului de muncă.

A avut loc o îmbunătățire a eficienței **fondurilor fixe** în ramurile producției materiale; în industrie, volumul producției globale la 1 000 lei fonduri fixe a crescut cu circa 8 la sută.

În cincinalul 1971—1975 s-au înregistrat, de asemenea, importante progrese în **valorificarea materiilor prime, materialelor, combustibilului și energiei electrice.** Consumul productiv de energie electrică la 1 000 lei venit național s-a redus cu 8 la sută. În anul 1975, comparativ cu 1971, valoarea produselor obținută pe unitatea de materie primă prelucrată a sporit în: industria construcțiilor de mașini și prelucrării metalelor — cu 42,9 la sută; industria produselor din cauciuc — cu 16,4 la sută; industria exploatării și prelucrării lemnului — cu 42,1 la sută; industria țesăturilor de bumbac și tip bumbac — cu 36.5 la sută; industria încălțămintei cu fețe din piele naturală cu 23,3 la sută.

Cheltuielile totale pentru 1 000 lei producție-marfă în industria republicană au scăzut, în condiții comparabile, în anul 1975, față de anul 1970, cu 81,9 lei, iar cele materiale cu 58,7 lei, obținîndu-se economii la cheltuielile totale pe întreaga perioadă a cincinalului de circa 85 miliarde lei. Reduceri de cheltuieli s-au obținut și în celelalte ramuri ale economiei față de anul 1970: în construcții-montaj antreprize — cu 56 lei; în agricultura de stat — cu 34 lei; în transporturi feroviare cheltuielile pentru 1 000 tone-km convenționale sînt mai mici — cu 10.6 la sută iar în transporturi auto — cu 13,1 la sută.

Rezultatele obținute nu sînt însă la nivelul prevederilor din planul cincinal, îndeosebi ca urmare a unor deficiențe în activitatea de producție și gospodărirea fondurilor, a depășirii unor consumuri materiale, a nerealizării la termenele prevăzute a parametrilor tehnico-economici la unele obiective noi, rămîneri în urmă în îndeplinirea planului de producție din industria chimică și alimentară.

IX. DEZVOLTAREA FORȚELOR DE PRODUCȚIE PE TERITORIU

În perioada 1971—1975 s-a acționat cu fermitate pentru înfăptuirea hotărîrilor Congresului al X-lea al P.C.R. cu privire la îmbunătățirea repartizării forțelor de producție pe teritoriul țării, urmărindu-se lichidarea treptată a diferențelor în dezvoltarea economică a diferitelor zone, crearea condițiilor pentru ridicarea tuturor localităților la un nivel mai înalt de civilizație materială și spirituală.

În acest scop, față de creșterea de 1,7 ori a volumului de investiții realizat pe ansamblul economiei, comparativ cu cincinalul precedent, în județele mai puțin dezvoltate, investițiile au sporit în ritmuri mai accentuate: de 3,2 ori în Dîmbovița, de circa 2,9 ori în Gorj și Tulcea, de 2,1—2,5 ori în Sălaj, Bistrița-Năsăud, Vaslui, Botoșani, Alba, Satu-Mare și de circa 2 ori în Harghita, Covasna, Vîlcea. Ca urmare, au avut loc importante modificări în dezvoltarea bazei tehnico-materiale a județelor. În timp ce în anul 1965 numai 4 județe dispuneau de fonduri fixe între 10—25 miliarde lei, iar în 35 județe valoarea fondurilor fixe nu depășea 10 miliarde lei, la începutul anului 1975, 22 județe dispuneau de fonduri fixe productive între 10—25 miliarde lei, 8 județe peste 25 miliarde lei și 9 județe pînă la 10 miliarde lei.

În cincinalul 1971—1975 **s-au construit noi obiective industriale de interes republican în circa 180 orașe și în alte peste 120 localități rurale.**

Programul de investiții a asigurat, în județele rămase în urmă, realizarea unor ritmuri de creștere a producției globale superioare celor pe ansamblul economiei: Buzău, Mehedinți, Olt, Sălaj — peste 20 la sută; Covasna, Dîmbovița, Teleorman, Vaslui — 16—20 la sută.

Schimbările intervenite în **configurația** industrială a județelor sînt reflectate în gruparea acestora după volumul producției globale industriale:

Producția globală industrială	Numărul județelor 1965	1970	1975
Pînă la 5 miliarde lei	30	19	8
5,1—10 miliarde lei	6	12	11
10,1—15 miliarde lei	3	5	7
15,1—25 miliarde lei	—	3	11
Peste 25 miliarde lei	—	—	2

Numărul personalului angajat în întreprinderi și instituții ce revine la 1 000 locuitori a crescut în județele mai puțin dezvoltate: de la 219 la 281 în județul Gorj, de la 191 la 232 în județul Vîlcea, de la 210 la 260 în județul Tulcea, de la 142 la 200 în județul Olt, de la 255 la 312 în județul Harghita, de la 203 la 287 în județul Dîmbovița. În anul 1975, numărul județelor cu peste 200 persoane angajate la 1 000 locuitori a ajuns la 32, față de 27 în 1970 și 18 județe în 1965.

În anul 1975, în 27 județe, populația ocupată în activitățile neagricole a reprezentat mai mult de jumătate din totalul populației ocupate, față de numai 13 județe în 1970 și 8 județe în 1965; într-un număr de 23 județe, personalul din industrie depășește astăzi 40 la sută din numărul total al angajaților.

S-a trecut la înfăptuirea hotărîrii Conferinței Naționale a partidului cu privire

(Continuare în pag. a IV-a)

HOTĂRÎREA Comitetului Central al Partidului Comunist Român cu privire la îndeplinirea planului cincinal 1971-1975

(Urmare din pag. 1)

socialiste, desfășurată de secretarul general al partidului, președintele Republicii Socialiste România, tovarășul Nicolae Ceaușescu.

Comitetul Central dă o înaltă apreciere contribuției de inestimabilă valoare pe care secretarul general al partidului a adus-o atît la elaborarea politicii partidului și statului, cît și la aplicarea consecventă în viață a acestei politici, la găsirea soluțiilor menite să asigure progresul neîntrerupt al societății noastre în toate domeniile. Comitetul Central prețuiește în mod deosebit activitatea secretarului general al partidului, președintele Republicii, în promovarea politicii externe principiale, active și consecvente a României, în lupta pentru rezolvarea marilor și complexelor probleme care confruntă omenirea contemporană, în interesul dezvoltării libere și independente a tuturor națiunilor lumii.

★

În prezent, întregul nostru popor, toți oamenii muncii, fără deosebire de naționalitate, au pășit în cincinalul 1976–1980 — etapă nouă, superioară în făurirea societății socialiste multilateral dezvoltate — cu hotărîrea fermă de a îndeplini întocmai Directivele Congresului al XI-lea, de a traduce cu consecvență în viață grandiosul Program al partidului.

Noul cincinal a stabilit obiective mărețe, care deschid în fața poporului nostru însuflețitoare perspective de muncă și noi înfăptuiri, de valorificare superioară a resurselor materiale și energiilor sale creatoare, de înaintare fermă a României pe calea civilizației socialiste și comuniste. Pentru traducerea în viață a acestui program este necesar să sporim eforturile în întreaga activitate economică-socială, să valorificăm tot mai deplin experiența, elanul revoluționar și gîndirea cutezătoare ale clasei muncitoare, ale tuturor oamenilor muncii de la orașe și sate, să ridicăm spiritul de răspundere în toate compartimentele societății. Numai astfel vom face ca cincinalul 1976–1980 să reprezinte un nou pas înainte în progresul multilateral al societății noastre, spre binele și fericirea poporului român, pentru prosperitatea și măreția patriei!

Să îndeplinim exemplar toate prevederile noului cincinal, acordînd o atenție deosebită creșterii eficienței economice și sporirii productivității muncii, asigurînd introducerea mai rapidă a progresului tehnic, automatizarea și mecanizarea proceselor de producție, permanenta ridicare a calificării oamenilor muncii, organizarea științifică, modernă a producției și a muncii, întărirea ordinii și disciplinei în toate unitățile și la fiecare loc de muncă!

Să acționăm cu fermitate pentru îmbunătățirea calității produselor, pentru reducerea cheltuielilor de producție, pentru folosirea rațională a materiilor prime, a combustibililor și energiei, luptînd cu hotărîre împotriva risipei, promovînd spiritul de economie în toate domeniile.

Congresul al XI-lea al partidului a hotărît ca în cincinalul 1976–1980 să se asigure afirmarea deplină a revoluției tehnico-științifice în întreaga societate românească. Să asigurăm promovarea și introducerea perseverentă a noului în producție, a celor mai avansate cuceriri ale științei și tehnicii contemporane, valorificarea cît mai rapidă și eficientă a roadelor inteligenței creatoare, a științei românești!

Să acționăm cu energie sporită în vederea obținerii unor producții tot mai mari în agricultură, folosind din plin dotarea tehnico-materială de care dispunem, aplicînd cele mai noi cuceriri ale științei agrozootehnice, acordînd o deosebită atenție bunei gospodăriri a pămîntului. Să facem totul pentru ca activitatea din agricultură să se desfășoare în mod organizat și disciplinat apropiindu-se tot mai mult de caracteristicile muncii industriale.

În actualul cincinal avem de realizat un volum de investiții uriaș — de aproape 1 000 de miliarde lei — care va amplifica în mod considerabil baza dezvoltării economice și sociale a tuturor județelor țării. Să depunem toate eforturile pentru ca noile obiective ale cincinalului să fie realizate la timp și în cele mai bune condițiuni, la parametrii proiectați, acordînd o mai mare atenție organizării exemplare a producției și muncii.

Să intensificăm eforturile pentru extinderea relațiilor economice externe ale țării, pentru sporirea volumului exportului și diminuarea importului la strictul necesar, pentru ridicarea competitivității produselor românești pe piața externă, pentru creșterea eficienței generale a comerțului exterior, asigurînd o prezență demnă, prestigioasă a României în schimburile cu alte țări, în colaborarea economică internațională.

România va milita și în viitor, cu toată fermitatea, pentru a-și aduce contribuția la promovarea unei politici noi, bazată pe egalitate deplină, pe stimă și respect între națiuni, la continuarea și consolidarea cursului destinderii, la întărirea securității mondiale. Vom continua să dezvoltăm relațiile de alianță, solidaritate și colaborare cu toate țările socialiste, vom intensifica raporturile cu țările care au pășit pe calea dezvoltării independente, vom lărgi colaborarea cu toate statele lumii, fără deosebire de orînduire socială. Să facem totul pentru ca, prin succesele sale economice, sociale și politice, România socialistă să poată contribui tot mai eficient la instaurarea noii ordini economice și politice internaționale, la cauza edificării unei lumi mai bune și mai drepte pe planeta noastră!

Avem un program de viitor cu adevărat grandios! Dispunem de toate condițiile și posibilitățile pentru a-l duce cu succes la îndeplinire! Stă în puterea noastră, în forța unită a poporului să asigurăm realizarea cu succes a tuturor prevederilor noului cincinal, să transformăm această etapă în care intrăm într-o nouă și gloriioasă pagină a înfloririi multilaterale a României socialiste.

Comitetul Central adresează întregului partid, întregului nostru popor, tuturor oamenilor muncii de la orașe și sate — români, maghiari, germani și de alte naționalități — chemarea vibrantă ca, strîns uniți în jurul partidului comunist, în frunte cu secretarul său general, tovarășul Nicolae Ceaușescu, însuflețiți de cele mai profunde sentimente patriotice, de o nestrămutată voință de succes, să acționeze cu energie, spirit revoluționar și înaltă responsabilitate comunistă pentru înfăptuirea neabătută a politicii interne și externe a partidului și statului nostru, pentru a face din România socialistă o țară mereu mai bogată, mai puternică, asigurînd înaintarea ei fermă spre zările luminoase ale comunismului.

Tovarășul Nicolae Ceaușescu a primit pe ministrul afacerilor externe al Danemarcei

(Urmare din pag. 1)

autentice este traducerea în viață a principiilor existente în documentele Conferinței general-europene și a tuturor angajamentelor asumate de statele participante prin semnarea Actului final. A fost evocată, în context, necesitatea adoptării unor măsuri efective de dezangajare militară, de încetare a cursei înarmărilor, îndeosebi a celei nucleare, pentru o dezarmare reală. Convorbirea a evidențiat faptul că aprofundarea cursului spre destindere este, de asemenea, strîns legată de rezolvarea pe cale politică a conflictelor din Orientul Mijlociu, din Cipru și din alte părți ale lumii, că atît cauza păcii cît și a progresului reclamă lichidarea subdezvoltării, a marilor decalaje economice existente, instaurarea unei noi ordini economice și politice mondiale.

În acest cadru, au fost relevate responsabilitatea ce revine tuturor țărilor, rolul crescînd al statelor mici și mijlocii, în soluționarea justă și durabilă a problemelor contemporaneității, corespunzător intereselor tuturor națiunilor și realităților lumii de astăzi.

Întrevederea a decurs într-o ambianță de caldă cordialitate și prietenie.

COMITETUL CENTRAL AL MIȘCĂRII POPULARE PENTRU ELIBERAREA ANGOLEI

Cu prilejul celei de-a XV-a aniversări a declanșării luptei armate în Angola, ne este deosebit de plăcut să vă transmitem călduroase felicitări, împreună cu mesajul nostru de prietenie și solidaritate militantă.

Cei 15 ani de luptă grea, plină de abnegație și sacrificii desfășurată de poporul angolez pentru libertate și independență națională, au fost încununați de victoria sa istorică încheiată cu lichidarea politicii de dominație a colonialismului, ceea ce a deschis perspectiva unei dezvoltări de-sine-stătătoare a țării, pe calea progresului economic și social.

În spiritul solidarității cu popoarele angajate în lupta pentru eliberare națională, împotriva colonialismului și neocolonialismului, poporul român a sprijinit de la început, pe plan material, politic, diplomatic și în alte domenii, lupta dreaptă a poporului prieten angolez pentru triumful idealurilor libertății și independenței naționale.

România socialistă a salutat cu adîncă satisfacție proclamarea independenței de stat a Angolei și a stabilit raporturi de colaborare cu guvernul creat de M.P.L.A., reprezentant legitim al poporului angolez. Exprimînd îngrijorarea României, a poporului român pentru situația existentă în Angola și, îndeosebi, pentru intervenția imperialistă și rasistă care încalcă integritatea și suveranitatea țării, președintele Republicii Socialiste România, secretarul general al Partidului Comunist Român, tovarășul Nicolae Ceaușescu, a subliniat, în expunerea la Marea Adunare Națională din 18 decembrie 1975, că țara noastră se pronunță ferm pentru retragerea din Angola a trupelor Republicii Sud-Africane, pentru încetarea oricărei intervenții străine, astfel ca poporul angolez să-și poată rezolva singur problemele interne, în conformitate cu interesele sale vitale, și să realizeze întărirea unității naționale, apărarea independenței și integrității teritoriale, dezvoltarea democratică a țării pe calea progresului și civilizației.

Republica Socialistă România va acorda întregul său sprijin poporului angolez în munca și lupta pentru dezvoltarea sa economico-socială independentă. În spiritul bunelor relații, de prietenie și solidaritate, dintre partidele și popoarele noastre, vom acționa pentru dezvoltarea continuă a colaborării româno-angoleze, considerînd că aceasta corespunde pe deplin intereselor celor două țări, și, totodată, servește cauzei luptei împotriva imperialismului, colonialismului și neocolonialismului, pentru pace și colaborare internațională.

Ne exprimăm convingerea că, în noile condiții pe care le creează dobîndirea independenței de stat, va avea loc o puternică dezvoltare a raporturilor de prietenie și colaborare multilaterală dintre popoarele noastre.

Vă urăm, din toată inima, dragi tovarăși, succes deplin în opera de reconstrucție națională, în lupta pentru o Angolă liberă, independentă, unită și prosperă.

COMITETUL CENTRAL
AL PARTIDULUI COMUNIST ROMÂN

Sosirea în Capitală a unei delegații a Mișcării Socialiste Panelene (P.A.S.O.K.) condusă de Andreas Papandreu, președintele partidului

Marți după-amiază a sosit în Capitală o delegație a Partidului Mișcării Socialiste Panelene (P.A.S.O.K.), condusă de Andreas Papandreu, președintele partidului, care, la invitația C.C. al P.C.R., face o vizită de prietenie în țara noastră. Din delegație fac parte Sylva Acrita, deputată în Parlamentul elen, Iannis Floros, deputat în Parlamentul elen, Akis Tsochatzopoulos, membru al Secretariatului executiv al P.A.S.O.K., Nikos Michalopoulos, secretar al Secției P.A.S.O.K. pentru tineret, Antonis Carras, membru al Secretariatului Secției P.A.S.O.K. pentru autoadministrarea locală, Michel Ziagas, secretar particular al lui A. Papandreu, Dimitris Maroudas, ziarist, responsabilul Biroului de presă al P.A.S.O.K., George Massavetas, ziarist.

La sosire, delegația a fost salutată de tovarășii Gheorghe Rădulescu, membru al Comitetului Politic Executiv al C.C. al P.C.R., viceprim-ministru al guvernului, Ștefan Andrei, membru supleant al Comitetului Politic Executiv, secretar al C.C. al P.C.R., Ghizela Vass, membru al C.C. al P.C.R., Radu Enache, secretar al C.C. al U.T.C., Dumitru Ghișe, membru al C.C. al P.C.R., vicepreședinte al Consiliului Culturii și Educației Socialiste, Suzana Gădea, membru supleant al C.C. al P.C.R., prorector al Institutului politehnic București, Ion Mărgineanu, membru supleant al C.C. al P.C.R., director general al Agerpres, Ilie Șalapa, membru al Comisiei Centrale de Revizie.

A fost prezent, de asemenea, ambasadorul Republicii Elene la București, Dimitri Papadakis.

Plecarea delegației conduse de ministrul tineretului, culturii populare și sportului din R.P. Benin

Marți dimineața a părăsit Capitala, îndreptîndu-se spre patrie, delegația condusă de François Kouyami, ministrul tineretului, culturii populare și sportului din R.P. Benin, care a efectuat o vizită în țara noastră. La plecare, pe aeroportul București-Otopeni, delegația a fost salutată de tovarășul Ion Traian Ștefănescu, ministrul pentru problemele tineretului, de membri ai Secretariatului C.C. al U.T.C. și de reprezentanți ai Consiliului Național pentru Educație Fizică și Sport.

Vizita ministrului afacerilor externe al Danemarcei

La Ministerul Afacerilor Externe s-au desfășurat marți după-amiază convorbirile oficiale dintre ministrul afacerilor externe al Republicii Socialiste România, George Macovescu, și ministrul afacerilor externe al Danemarcei, K. B. Andersen.

Au fost examinate căile concrete de dezvoltare a relațiilor bilaterale, evidențiindu-se dorința de a intensifica eforturile în vederea unei conlucrări fructuoase în diverse domenii de activitate, a sporirii substanțiale a schimburilor comerciale, lărgirii cooperării economice, tehnico-științifice și culturale. A avut loc, totodată, un schimb de opinii în probleme ale vieții internaționale. În acest context s-a subliniat necesitatea traducerii în viață a Actului final al Conferinței europene pentru securitate și cooperare în vederea creării în Europa a unui climat de pace și colaborare între toate statele.

La convorbiri, desfășurate într-o atmosferă de prietenie și înțelegere reciprocă, au participat Vasile Gliga, adjunct al ministrului afacerilor externe, Constantin Stanciu, adjunct al ministrului comerțului exterior și cooperării economice internaționale, Gheorghe Ploieșteanu, ambasadorul României la Copenhaga, funcționari superiori din M.A.E.

Au luat parte, de asemenea, Niels Boel, ambasadorul Danemarcei la București, celelalte persoane oficiale care îl însoțesc pe oaspete în vizita în țara noastră.

★

Oaspetele danez a vizitat, în aceeași zi, Muzeul de istorie al Republicii Socialiste România.

★

Ministrul afacerilor externe al Danemarcei, K. B. Andersen, și soția au oferit, marți, un dineu în onoarea ministrului afacerilor externe al României, George Macovescu, și a soției sale.

Au luat parte Vasile Bumbăcea și Emil Nicolcioiu, miniștri, Mihnea Gheorghiu, președintele Academiei de științe sociale și politice, precum și oficialitățile române și daneze prezente la convorbiri.

În timpul dineului, cei doi miniștri de externe au rostit scurte toasturi.

(Agerpres)

AGENDA

PRIMIRI LA PRIMUL MINISTRU AL GUVERNULUI

Primul ministru al Guvernului Republicii Socialiste România, tovarășul Manea Mănescu, a primit, succesiv, în cursul zilei de marți, în vizită protocolară de prezentare pe ambasadorii acreditați în țara noastră — al Republicii Ruandeze, Ildephonse Munyeshyaka; Tailandei, Sanong Nisalak, și Republicii Zambia, Alberto Nkanda Kalyati.

★

În cursul aceleiași zile, primul ministru a primit pe Erwin Wickert, ambasadorul R. F. Germania la București, la cererea acestuia.

Cu acest prilej, au fost discutate probleme referitoare la dezvoltarea cooperării economice și tehnico-științifice dintre cele două țări.

PLECARE

Marți dimineața a plecat la Paris delegația Partidului Comunist Român, formată din tovarășii Leonte Răutu, membru al Comitetului Politic Executiv al C.C. al P.C.R., și Vasile Sandru, adjunct de șef de secție la C.C. al P.C.R., care va participa la lucrările celui de-al XXII-lea Congres al Partidului Comunist Francez.

La plecare, pe aeroportul Otopeni, delegația a fost salutată de tovarășii Gheorghe Pană, membru al Comitetului Politic Executiv al C.C. al P.C.R., Constantin Vasiliu, adjunct de șef de secție la C.C. al P.C.R., de activiști de partid.

SPORT • SPORT • SPORT • SPORT

Azi, la Innsbruck, încep întrecerile ediției a XII-a a

OLIMPIADEI ALBE

Începînd de astăzi atenția amatorilor de sporturi de iarnă din întreaga lume va fi îndreptată spre cunoscuta stațiune tiroleză Innsbruck, gazda celei de-a 12-a ediții a Jocurilor olimpice de iarnă.

Marele eveniment sportiv, care se desfășoară din patru în patru ani, reunește la actuala ediție peste 1 000 de concurenți și concurente din 36 de țări, printre care și România. Timp de 12 zile pe pîrtiile de la Patscherkofel, Axamer-Lizum, Seefeld, la Stadionul olimpic, la „Messehalle", la Bergisel și alte locuri de întreceri, cei mai buni schiori, biatloniști, boberi, hocheiști și patinatori își vor disputa într-o atmosferă de sportivitate prețioasele medalii olimpice. Organizatorii Olimpiadei albe și-au încheiat pregătirile, menite să asigure desfășurarea în condiții optime a întrecerilor olimpice.

Festivitatea de deschidere a Jocurilor olimpice va avea loc astăzi pe Stadionul de iarnă de la Bergisel unde, după defilarea delegațiilor țărilor participante, va fi adusă torța olimpică, se va rosti jurămîntul olimpic și va fi înălțat steagul Jocurilor. În programul zilei de astăzi mai figurează întreceri la săniuțe și exercițiile impuse în proba de dansuri.

La actuala ediție a J.O. de iarnă, România va participa la concursurile de bob, biatlon, schi alpin și la grupa secundă a turneului de hochei pe gheață. Din delegația sportivilor români fac parte, printre alții, Ion Panțuru, Dragoș Panaitescu, Gheorghe Gîrniță, Gheorghe Voicu, Nicolae Cristoloveanu, Victor Fontana, Dan Cristea, Eduard Pană, Doru Tureanu, Valerian Netedu și Dumitru Axinte.

Probele în care vor lua startul sportivii români sînt programate în zilele de 5 februarie (schi alpin — coborîre), 6 februarie (biatlon — 20 km individual; bob — echipaje de două persoane — primele două manșe), 9 și 10 februarie (schi alpin — slalom uriaș în două manșe), 13 februarie (biatlon — ștafeta 4x7,5 km; bob — echipaje de patru persoane — primele două manșe) și 14 februarie (schi alpin — slalom special; bob — echipaje de patru persoane — ultimele două manșe).

● **ÎN CADRUL CONCURSULUI INTERNAȚIONAL DE LUPTE LIBERE desfășurat la Tbilisi, Constantin Moldovan s-a clasat pe locul doi la categoria 62 kg, cîștigată de Boris Bozaev (U.R.S.S.). Un alt luptător român, Stelică Morcov s-a situat pe locul 3 la categ. 90 kg. La turneu au participat 150 luptători din 9 țări.**

● **Ieri la Innsbruck, în turneul de calificare pentru Jocurile Olimpice de iarnă, echipa de hochei pe gheață**

meridian

a Finlandei a întrecut cu scorul de 11—2 (0—1, 4—0, 7—1) formația Japoniei.

● **Schiorul elvețian Bernhard Russi a realizat cel mai bun timp la coborîre în primul antrenament oficial desfășurat pe pîrtia de pe muntele Patscherkofel, de lîngă Innsbruck. Russi a parcurs distanța de 3 145 m în timpul de 1'48"01 100, corectînd cu 7 secunde recordul pîrtiei. Iată și rezultatele altor schiori: Jim Hunter (Canada) 1'48"86/100, Roux (Elveția) 1'48"92/100; Klammer (Austria) 1'48"95/100.**

BREVIAR OLIMPIC • BREVIAR OLIMPIC

● La „Mesehalle" din Innsbruck s-au disputat alte două jocuri de calificare pentru turneul olimpic de hochei pe gheață. Reprezentativa Cehoslovaciei a întrecut cu scorul de 14—1 (3—0, 6—1, 5—0) formația Bulgariei, iar selecționata R. F. Germania a dispus cu 5—1 (1—0, 2—0, 2—1) de echipa Elveției.

În urma acestor rezultate, echipele Cehoslovaciei și R. F. Germania vor evolua în prima grupă a turneului olimpic.

● 500 de milioane de telespectatori vor urmări zilnic întrecerile J.O. de la Innsbruck. Probele sportive vor fi transmise în direct în 29 de țări. ● În ciuda creșterii prețurilor la biletele de intrare, locuitorii Innsbruck-ului se arată favorabili organizării „Olimpiadei albe" în orașul lor. Într-un ultim sondaj, 73,5 la sută din persoanele chestionate și-au exprimat opinii pozitive în legătură cu organizarea olimpiadei de iarnă. ● Întărirea măsurilor de securitate în orașul jocurilor a permis poliției repurtarea unui prim succes: în cursul numeroaselor controale efectuate au fost arestați 44 de hoți și escroci ● La 12 ani și jumătate Elena Vodorezova din Moscova este cea mai tînără concurentă participantă la Jocurile olimpice de iarnă. Această micuță fetiță, care poartă părul lung, este o mare speranță a patinajului artistic feminin din U.R.S.S. Tehnica sa este deja foarte sigură, ea reușește saltul triplu, iar la Campionatele europene de la Geneva de anul acesta, prima sa competiție internațională, a terminat pe locul 8. Elena Vodorezova este, după părerea unanimă a tehnicienilor, campioana de mîine.

CASA DE CULTURĂ A SECTORULUI 6
UNIVERSITATEA POPULARĂ
ANUNȚĂ
deschiderea cursurilor de:
— DACTILOGRAFIE
— SECRETARIAT, curs rapid complet de 15 zile, o lună și două luni, începerea la data înscrierii. METODA DUPLOYEN.
— DEPANARE RADIO ȘI TELEVIZOARE.
— DESEN TEHNIC.
— COSMETICĂ.
— CROITORIE.
— Limbi străine: ENGLEZA, FRANCEZA, GERMANA.
Informații și înscrieri la sediul CASEI DE CULTURĂ, Calea Rahovei nr. 151, telefon 23 66 61.

LUNA CĂRȚII LA SATE

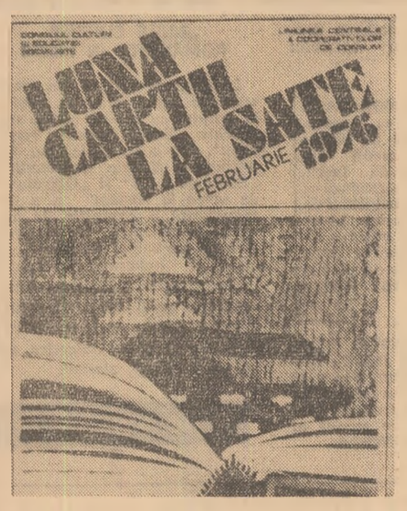

1-29 februarie

Tradiționala manifestare cultural-educativă de masă „Luna cărții la sate", organizată de Consiliul Culturii și Educației Socialiste și de Uniunea Centrală a Cooperativelor de Consum, a ajuns la a 16-a ediție. În acest an ea are semnificații deosebite deoarece se desfășoară în atmosfera de muncă susținută pentru înfăptuirea sarcinilor noului cincinal.

Prietenii cărții de la sate sînt invitați să participe la numeroasele acțiuni ce se desfășoară la librăriile sătești, căminele culturale, școli și cluburi, întîlniri cu scriitorii și reprezentanții editurilor, expoziții de cărți, concursuri literare, simpozioane etc.

Printr-o largă rețea de librării, raioane, puncte de desfacere și prin difuzorii de cărți, cooperația de consum asigură răspîndirea cărților în mediul rural. O formă modernă de servire a cititorilor de la sate este și cartea la domiciliu. Astfel, cooperația de consum are 30 de secții județene „Cartea prin poștă", precum și o secție centrală în București, str. Sergent Nuțu Ion nr. 8—12, sector 6, care expediază la domiciliu cărțile comandate prin scrisori.

Concedii, excursii, cură balneară

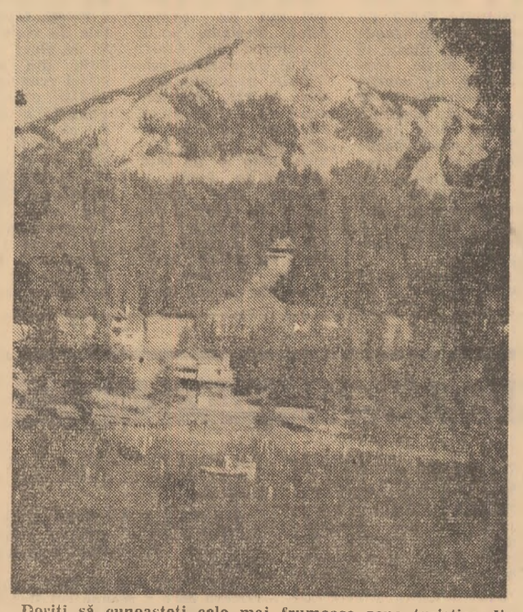

Doriți să cunoașteți cele mai frumoase zone turistice din țară în această perioadă?
Doriți să petreceți un concediu reconfortant?
Stațiunile SINAIA, BUȘTENI, PREDEAL, CĂCIULATA, CĂLIMĂNEȘTI, OLĂNEȘTI, GOVORA, OCNA SIBIULUI, BAZNA, HERCULANE, MONEASA, GEOAGIU, SÎNGEORZ, SOVATA, TUȘNAD, LACUL ROȘU, SLĂNIC-MOLDOVA, EFORIE, MANGALIA, AMARA, PUCIOASA vă oferă aceste posibilități.
Pentru informații și procurarea biletelor de odihnă și cură balneară vă puteți adresa tuturor OFICIILOR JUDEȚENE DE TURISM și ÎNTREPRINDERII DE TURISM, HOTELURI și RESTAURANTE BUCUREȘTI.
Posesorii biletelor beneficiază de reducere cu 50% la transportul pe C.F.R. sau I.T.A.
PUBLITURISM

A APĂRUT „ERA SOCIALISTĂ"
nr. 3/FEBRUARIE 1976

DIN SUMAR: ● **Andrei Cervencovici:** Consiliile populare în procesul adîncirii democrației socialiste; ● **Gheorghe Șică:** Investițiile și economia de muncă socială; ● **Dumitru Ghișe:** Revoluția științifică-tehnică și condiția umană; ● **Gheorghe Stroia:** Militantismul vieții sociale și al culturii noastre socialiste; ● **Alexandru Bolintineanu:** Respectarea și întărirea legalității internaționale — componentă esențială a unei noi ordini economice și politice mondiale.

Și obișnuitele rubrici: ● **CONSULTATII;** ● **ȘTIINȚA-ÎNVĂȚĂMÂNT;** ● **PAGINI DE ISTORIE;** ● **CREAȚIA LITERAR-ARTISTICĂ;** ● **DIN ȚĂRILE SOCIALISTE;** ● **CURENTE ȘI IDEI;** ● **CĂRȚI ȘI SEMNIFICAȚII;** ● **CUVÂNTUL CITITORILOR.**

tv

PROGRAMELE 1 ȘI 2

În jurul orei 9,00 — transmisie directă: ȘEDINȚA DE DESCHIDERE A CONGRESULUI CONSILIILOR POPULARE JUDEȚENE ȘI AL PREȘEDINȚILOR CONSILIILOR POPULARE.

PROGRAMUL 1

16,00 Teleșcoală. 16,30 Curs de limbă rusă. 17,00 Telex. 17,05 Pentru timpul dv. liber, vă recomandăm... 17,20 La volan — emisiune pentru conducătorii auto. 17,30 Mult e dulce... 17,50 Tragerea Pronoexpres. 18,00 Lecții TV pentru lucrătorii din agricultură. 18,23 Ateneu popular TV. Emisiune dedicată preocupărilor consiliilor populare în domeniul activității cultural-educative de masă. 18,55 Tribuna TV. 19,20 1001 de seri: Ucenicul zugravului — de Octav Pancu-Iași. 19,30 Telejurnal. 20,00 Revista economică TV. 20,20 Telecinemateca. Ciclul „Mari ecranizări": „Marile speranțe" — producție a studiourilor engleze. 22,15 24 de ore. 22,35 Închiderea programului.

PROGRAMUL 2

20,00 Studio '76. 20,30 Înscriptii pe celuloid. 20,50 Telex. 20,55 Filarmonica „Banatul" din Timișoara. Dirijor Nicolae Boboc. În program: P. I. Ceaikovski. 21,35 Roman-foileton: „Forsyte Saga" (V). 22,25 Închiderea programului.

INSTITUTUL DE MEDICINĂ ȘI FARMACIE – BUCUREȘTI
ORGANIZEAZĂ CURSURI DE PREGĂTIRE
În vederea **CONCURSULUI DE ADMITERE** la Facultățile de medicină generală, pediatrie, stomatologie și farmacie **în perioada 15 februarie–4 iulie a.c., între orele 9–13, în fiecare duminică.**
Cursurile de pregătire vor avea loc în Bd. Dr. Petru Groza nr. 8, pentru Facultățile de medicină generală, pediatrie și stomatologie, și în str. Traian Vuia nr. 6, pentru Facultatea de farmacie.
Înscrierea se face numai pe baza recomandării liceelor.
Programul cursurilor de pregătire este afișat la sediul facultăților.

de peste hotare

„Scînteia tineretului" pag. 6

Imperativul unei noi ordini economice internaționale

ÎN DEZBATERILE REUNIUNII MINISTERIALE A „GRUPULUI CELOR 77"

Necesitatea unei noi ordini economice internaționale este tema principală a dezbaterilor celei de-a treia reuniuni la nivel ministerial a „Grupului celor 77", ale cărei lucrări continuă la Manila. În cadrul ședinței de marți au fost prezentate rapoartele adoptate la reuniunile ministeriale regionale desfășurate la Caracas, Alger și Djakarta, care au precedat actuala întîlnire de la Manila. Documentele insistă asupra necesității stabilirii unor noi relații economice între state, bazate pe egalitate și justiție, care să ducă la înlăturarea fenomenelor de subdezvoltare, la lichidarea anacronicei împărțiri a lumii între țări bogate și țări sărace.

Luînd cuvîntul, Gamani Corea, secretarul general al Conferinței Națiunilor Unite pentru comerț și dezvoltare (U.N.C.T.A.D.), a evidențiat rolul de prim plan pe care îl deține, în lumea de astăzi, țările în curs de dezvoltare, a căror unitate este o necesitate primordială, ce trebuie să se manifeste și dincolo de obiectivele generale. Cooperarea între țările lumii a treia, a spus el, va fi un element major al acestui ultim sfert de secol și face parte integrantă din strategia globală pentru dezvoltare. În continuare, Gamani Corea a subliniat că a venit timpul să fie luate în considerare dezideratele țărilor în curs de dezvoltare care tind spre instaurarea unei noi ordini economice internaționale. „Adunarea Generală a O.N.U. a fixat obiectivele, acum trebuie ca acestea să fie transpuse în fapte", a spus el.

Pe de altă parte, în ședința plenară de marți au fost discutate problemele de procedură și au fost alese grupurile de lucru. Au fost aleși cîte zece reprezentanți ai fiecărui grup regional — Asia, Africa și America Latină — în Comitetul de coordonare, după care acest organism a ales, la rîndul lui, un președinte și a stabilit grupurile de lucru însărcinate cu pregătirea proiectelor documentelor finale. Grupurile de lucru urmează să examineze probleme referitoare la exportul de materii prime, probleme financiare și cele legate de sistemul monetar internațional, cooperarea economică între țările în curs de dezvoltare, transferurile de tehnologie și probleme instituționale.

● **TOVARĂȘUL NICOLAE M. NICOLAE, ministru secretar de stat la Ministerul Comerțului Exterior și Cooperării Economice Internaționale, conducătorul delegației României la cea de-a treia reuniune ministerială a „Grupului celor 77" de la Manila, a avut, marți, o întrevedere cu Carlos Romulo, ministrul afacerilor externe al Republicii Filipine, președintele reuniunii. Cu acest prilej, au fost discutate aspecte ale relațiilor româno-filipineze și chestiuni privind problematica reuniunii ministeriale a „Grupului celor 77".**

Semnarea „Programului de lucru româno-mexican" de colaborare în domeniul petrolier

În prezența președintelui Statelor Unite Mexicane, Luis Echeverria Alvarez, la Ciudad de Mexico a avut loc ceremonia oficială de semnare a „Programului de lucru româno-mexican" pe anul în curs, privind cooperarea bilaterală în domeniul petrolier. Documentul a fost semnat de ministrul român al minelor, petrolului și geologiei, Bujor Almășan, și de directorul general al Întreprinderii de stat „Petroleos Mexicanos" (P.E.M.E.X.), Jaime Dovali.

La ceremonia semnării au luat parte Dumitru C. Mihail, ambasadorul țării noastre în Mexic, și membrii delegației române.

În țările occidentale au loc numeroase demonstrații ale absolvenților unor școli superioare care se află în căutarea unui loc de muncă. „Șomajul cu diplomă" — o realitate amară, cu care este confruntat tineretul din aceste țări. În imagine: un aspect de la o asemenea demonstrație, desfășurată în Franța.

Conferința internațională de solidaritate cu lupta poporului angolez

În cuvîntarea rostită la deschiderea lucrărilor Conferinței internaționale de solidaritate cu lupta poporului angolez, sub conducerea M.P.L.A., împotriva agresiunii imperialiste și rasiste, președintele Republicii Populare Angola, Agostinho Neto, a reafirmat politica de nealinlere a R.P. Angola și hotărîrea guvernului său de a nu permite, sub nici o formă, amestecul străin în treburile interne ale țării, știrbirea suveranității sale. În ceea ce privește politica internă a guvernului, Agostinho Neto a spus: „Pentru a realiza obiectivele noastre de independență și democrație, noi trebuie să stabilim puterea populară orientîndu-ne spre societatea socialistă".

Marți, în cea de-a doua zi a Conferinței, au luat cuvîntul reprezentanți ai unor delegații prezente care au exprimat sprijinul pe care-l acordă popoarele și guvernele lor luptei poporului angolez împotriva agresiunii imperialiste și rasiste, pentru făurirea unei vieți libere și independente. Reprezentanți ai organizațiilor și comitetelor de solidaritate au dat, de asemenea, citire mesajelor de solidaritate adresate conferinței.

Pe agenda viitoarei conferințe la nivel înalt a țărilor nealiniate

Ziarul iugoslav „Borba" a publicat un interviu al primului ministru al Republicii Sri Lanka, Sirimavo Bandaranaike, care s-a referit la agenda viitoarei conferințe la nivel înalt a țărilor nealiniate, ce se va desfășura, în luna august, la Colombo. Premierul a arătat că, între problemele ce vor fi discutate, se va afla și aceea privind proclamarea Oceanului Indian — zonă a păcii. Alte probleme care vor fi abordate vor fi cele politico-economice cu caracter internațional, inclusiv cele privind dezvoltarea. Vor fi examinate, de asemenea, modalitățile de promovare a cooperării țărilor nealiniate și rolul ce revine politicii de nealiniere în cadrul relațiilor internaționale, precum și problema întăririi eficienței Organizației Națiunilor Unite.

Vorbind despre dezvoltarea mișcării țărilor nealiniate, Sirimavo Bandaranaike a relevat că, de la numărul inițial de 25 de state, s-a ajuns ca la prima conferință la nivel înalt a acestor țări, desfășurată la Belgrad în 1961, să participe reprezentanții a 75 de state, urmînd ca numărul țărilor participante la conferința de la Colombo să treacă de 80.

● **LA BELGRAD** au avut loc convorbiri între Dușan Popovici, membru al Comitetului Executiv al Prezidiului C.C. al Uniunii Comuniștilor din Iugoslavia, și o delegație a Partidului Socialist Portughez, condusă de Mario Cardia, membru al Secretariatului național al acestui partid. Au fost abordate aspecte ale relațiilor de cooperare dintre U.C.I. și P.S.P., precum și unele probleme privind activitatea desfășurată pe plan internațional de cele două partide — relatează agenția Taniug.

Guvernul Islandei a respins propunerile britanice în „conflictul codului"

Primul ministru Geir Hallgrimsson a anunțat într-o declarație făcută în Althing (parlament) că guvernul Islandei consideră inacceptabile ultimele propuneri prezentate de Marea Britanie în timpul convorbirilor recente de la Londra dintre primii miniștri ai celor două țări cu privire la soluționarea așa numitului „conflict al codului". După cum se știe, guvernul britanic a propus Islandei să accepte ca traulerele sub pavilion englez să pescuiască o cantitate de 85 000 tone de cod pe an în interiorul zonei naționale de pescuit islandeze, stabilită de guvernul de la Reykjavik la 200 de mile. La rîndul său, guvernul Islandei s-a declarat dispus să accepte ca această cotă să fie de 60 000 tone de cod anual.

Anunțînd poziția guvernului său față de propunerile britanice, premierul Geir Hallgrimsson a făcut cunoscut că Islanda este gata să negocieze cu Marea Britanie un acord cu o valabilitate de trei luni. Motivînd decizia de a respinge propunerile britanice, premierul Hallgrimsson s-a referit la importanța vitală a rezervelor piscicole pentru economia națională a Islandei, precizînd că peștele reprezintă 80 la sută din totalul exporturilor țării.

Orientul Apropiat

Comisia militară mixtă egipteano-israeliană, alcătuită în baza acordului interimar de dezangajare militară în Sinai, analizează, într-un punct din Sinai, chestiunile legate de construirea instalațiilor electronice de prealarmă, a anunțat un purtător de cuvînt al forțelor O.N.U. în Orientul Mijlociu. Membrii celor două delegații s-au întîlnit într-un punct situat în zona-tampon, aflată sub supravegherea forțelor O.N.U. Intrarea în funcțiune a acestor instalații — amenajate de specialiști americani — trebuie să devină efectivă, conform programului, la 22 februarie a.c.

Forțele militare egiptene au preluat, de la forțele O.N.U. în Orientul Mijlociu, o nouă porțiune de teren din Peninsula Sinai, în conformitate cu prevederile acordului interimar egipteano-israelian de dezangajare militară în Sinai. Aceasta este cea de-a patra zonă din sectorul amintit preluată de forțele militare egiptene, în baza programului prevăzut în anexa la acord.

Consiliul militar superior, care supraveghează aplicarea acordului de încetare a focului în Liban, a anunțat că, în cursul zilei de marți, nu a fost înregistrat nici un incident semnificativ pe teritoriul țării. La Beirut străzile cunosc din zi în zi o animație specifică activității normale, iar aprovizionarea se desfășoară în condiții bune.

Climatul politic italian sub semnul incertitudinilor

Climatul politic italian continuă să se afle sub semnul incertitudinilor în ceea ce privește posibilitățile și modalitățile de rezolvare a crizei guvernamentale declanșate la 7 ianuarie. În eforturile sale de a alcătui un nou cabinet, premierul desemnat, Aldo Moro, s-a întîlnit, marți, cu specialiștii în economie ai partidului său (democrat-creștin) pentru a definitiva programul P.D.C. de înlăturare a efectelor perioadei de recesiune.

Noul program al democrației-creștine urmează să fie prezentat liderilor Partidului Socialist cu care Aldo Moro se va întîlni miercuri, precum și reprezentanților partidelor republican și socialist-democratic.

Observatorii politici din Roma apreciază că un acord asupra măsurilor necesare redresării economiei va fi dificil de realizat, avînd în vedere pozițiile diferite ale democrat-creștinilor și republicanilor, pe de o parte, și socialiștilor, pe de altă parte. După cum relevă agenția France Presse problema alcătuirii unui nou guvern s-a complicat deoarece Partidul Socialist Democratic a făcut cunoscute rezervele sale în legătură cu constituirea unui guvern monocolor democrat-creștin, opinînd că un astfel de cabinet nu prezintă garanții de stabilitate, deoarece nu dispune de o majoritate parlamentară suficientă.

Incertitudinile climatului politic se manifestă pe fondul persistenței dificultăților economice. Astfel, Institutul italian pentru cercetarea conjuncturii (I.S.C.O.) relevă în ultimul său raport că, după recesiunea economică din 1975, la începutul acestui an au apărut o serie de „tensiuni monetare".

EFORTURI PENTRU SOLUȚIONAREA SITUAȚIEI DIN ULSTER

SESIUNEA CONVENȚIEI CONSTITUȚIONALE DIN IRLANDA DE NORD

Marți după-amiază, la Belfast au început lucrările Convenției constituționale din Irlanda de Nord, convocată de guvernul britanic cu scopul de a găsi o formulă de guvernare a provinciei acceptabilă atît majorității protestante, cît și minorității catolice din provincie. Această nouă sesiune a Convenției face parte din eforturile depuse de guvernul premierului Wilson pentru a găsi o soluție politică în conflictul din Ulster.

În prima sa ședință, Convenția a adoptat o moțiune în care se cere președintelui acestui organism, Sir Robert Lowry „să organizeze convorbiri separate între partidele reprezentate în cadrul Convenției". Prin aceasta, Convenția și-a suspendat temporar lucrările, pentru a permite efectuarea convorbirilor între reprezentanții partidelor și grupărilor politice protestante și catolice, „în vederea găsirii unei soluții de compromis" — cum scrie ziarul Times. Primele consultări au avut loc imediat după ședința plenară a Convenției, între reprezentanții partidului social-democrat și laburist, partidul alianței și partidului unionist al Irlandei de Nord.

Ziarul Daily Telegraph, citînd opinii din capitala nord-irlandeză, scrie că „sesiunea începe fără să existe sentimente de optimism în legătură cu faptul că cei 78 membri vor putea ajunge la un acord privind crearea guvernului de coaliție". La rîndul său, Financial Times menționează „Avertismentele guvernului britanic privind gravele consecințe ce ar urma în cazul în care convenția eșuează". Printre altele, se arată că „paralel cu eforturile depuse pentru a-i convinge pe nord-irlandezi că trebuie să ajungă la un acord între ei", la Londra se lucrează deja la legislația ce va fi aplicată în cazul în care Convenția nu va ajunge la o soluție acceptabilă. Potrivit aprecierilor ziarului „Times" legislația respectivă „va inaugura o nouă perioadă de conducere directă a provinciei de către Westminster".

● **PREMIERUL HAROLD WILSON** a declarat, luni seara, că Marea Britanie este pe cale să cîștige bătălia angajată împotriva inflației și pentru redresarea economiei.

Wilson a admis, totuși, că șomajul va continua să se mențină la același nivel încă o perioadă de timp.

Redresarea economiei britanice — a spus primul ministru — se bazează pe creșterea exporturilor și pe sporirea investițiilor în industrie.

RĂSFOIND PRESA STRĂINĂ

Teroare în școli

Un articol din revista americană „U.S. News and World Report"

„Violența și vandalismul în școlile publice din S.U.A. tind să capete proporții epidemice, devenind, în ultimii cinci ani, una dintre cele mai importante probleme ale acestor instituții de învățămînt. Un raport recent publicat relevă că, în 1973, au crescut cu 18 la sută numărul asasinatelor comise de elevi, cu 40 la sută violurile sau tentativele de viol; numărul jafurilor organizate de elevi a sporit și el cu 37 la sută, iar atacurile împotriva profesorilor cu 77 la sută".

Datele primite ulterior — arată articolul — confirmă că, pe scară națională, a continuat să se agraveze fenomenul criminalității în rîndurile elevilor, pe fondul creșterii criminalității în S.U.A., în general. „Numai în toamna trecută, la New York s-a constatat o sporire a numărului de crime sau acte violente cu 56 la sută. În oraș există aproximativ 80 000 de consumatori de stupefiante, mulți dintre ei aflați la vîrsta școlară. Sînt, de asemenea, cunoscute peste 350 de bande alcătuite din tineri. Deși ilegalizate, comercializarea și consumul substanțelor stupefiante au luat amploare în rîndul tineretului, devenind o problemă ce nu mai poate fi controlată".

„La Dade County (Miami), numai în anul școlar trecut, numărul atacurilor organizate de elevi au crescut de la 566 la 830, jafurile de la 119 la 195, violurile de la 6 la 22; atacurile asupra profesorilor sau personalului administrativ au ajuns la 225". La San Francisco, asemenea evenimente au devenit cotidiene și nimeni nu pare să le mai acorde atenție.

Dar ceea ce se întîmplă în școli — arată articolul — nu mai este demult o simplă problemă a crizei, fiind afectat, în ultimă instanță, însuși sistemul de învățămînt. Desigur, poate fi calculat în dolari prețul unor acțiuni criminale, pagubele produse de ele, dar nimeni nu s-a gîndit să măsoare „efectele — imediate sau pe termen lung — pe care climatul de teamă și teroare care există astăzi în școli îl are asupra educației copiilor în general. În afară de aceasta, multe ore de clasă se pierd din pricina unor false alarme sau a amenințărilor cu explozia bombelor, intrucît în numeroase școli, indeosebi secundare, s-a instaurat un real sentiment al teroarei și disperării. Iar cînd se ajunge ca elevilor și profesorilor să le fie teamă să meargă la școală, atunci este deja degradat acel mediu ambiant necesar pentru desfășurarea normală a procesului de instruire".

Căutînd să răzbată în hățișurile cauzelor acestui fenomen, autorul arată că statistici recente scot în evidență faptul că actele de violență comise de elevi sînt și ele unul din rezultatele crizei economice a societății capitaliste. Se pune în evidență faptul că o mare parte din autorii delictelor sînt elevi proveniți din familii sărace sau aparținînd minorităților etnice. Dar — se precizează — nu se poate trage în acest sens o concluzie, pentru că fenomenul criminalității în școli și familie este întîlnit și în acele instituții de învățămînt frecventate, în majoritate, de copii aparținînd păturilor mai înstărite, care-și găsesc astfel o soluție pentru spleen, un teren de practicare a „lecțiilor" văzute la T.V. sau în romanele unor preoți ai violenței, atît de abundente pe piața americană.

Așa-zisa libertate a societății de consum este în fond libertatea oricui de a ucide pe oricine; atunci cînd comerțul cu arme este înfloritor, cine se mai miră că 60 la sută dintre puștii din Atlanta sînt permanent înarmați?

„Avem nevoie de o reinstaurare a spiritului de disciplină și moralitate în întregul nostru sistem național de învățămînt" — menționa, în acest sens, Terrel H. Bell, imputernicit federal pentru problemele educației. S-a ajuns deja să se aprecieze că acest fenomen nu mai poate fi eliminat definitiv pe parcursul unei generații sau două. Unele școli sînt dotate cu pază și sisteme speciale de alarmă. Alții, căutînd soluții pe termen lung, se pronunță pentru schimbări sociale de esență. Dar nimeni nu încearcă să facă ceva efectiv pentru curmarea valului de violență și teroare din școlile americane.

de toate

● **„MANUSCRISELE IEROGLIFICE MAYA"**, editate recent la Leningrad, cuprind traducerea în limba rusă a străvechii scrieri indiene maya, care a rămas nedescifrată de mai multe generații de lingviști. Iuri Knorozov, după ce a cercetat legitățile generale ale ieroglificii, le-a aplicat la cazul particular al scrierii aborigenilor din Yucatan și a reușit să citească textele în această scriere ale cărei urme au dispărut în secolul al XVI-lea. În Europa, lucrări realizate în această scriere au fost descoperite în secolul al XIX-lea, sub forma a trei manuscrise, aduse de spanioli de pe continentul american. Abia în urmă cu doi ani a devenit cunoscută existența unui al patrulea manuscris, aflat într-o colecție particulară din New York ● **UN ORIGINAL DISPOZITIV... ANTIRECHIN** este încercat de oceanologul canadian Louis Lourmais, cunoscut prin experiențele sale privind supraviețuirea scufundătorilor în ape înghețate. De dimensiunile unui termos, acesta are posibilitatea de a produce șocuri electrice sau degajări de gaze pe care răpitorii mărilor nu le suportă. „Am experimentat aparatul, a spus el, atît în zori, cît și la apusul soarelui — cele două perioade ale zilei cînd rechinii atacă frecvent. Am fost de cîteva ori înconjurat pur și simplu de niște exemplare impresionante ca talie, incluziv de rechinii ciocan, renumiți prin ferocitate, dar nicidată nu s-a apropiat vreunul la mai mult de 20 de metri. În plus, cu cît rechinul este mai mare, cu atît se va intensifica reacția lui la impulsurile electrice" ● **UN NOU ASTEROID**, descoperit la începutul acestui an, și denumit „1976 Aa", se bucură de atenția cercetătorilor de la Pasadena (California), fiind apreciat ca unul din cele mai mici elemente ale sistemului nostru solar. O primă ipoteză avansată a fost aceea că asteroidul ar reprezenta nucleul unei foste comete. El se află mai aproape de Pămînt ca oricare alt corp ceresc (în afară de Lună) și, în acest sens, este privit ca un posibil loc de debarcare pentru o navă spațială cu echipaj uman cu atît mai mult cu cît s-a stabilit că posedă un cîmp gravitațional foarte redus. Există — apreciază, totodată, specialiștii — o probabilitate de 75 la sută ca asteroidul să se „ciocnească" cu Pămîntul, provocînd, în acest caz un crater cu o rază de aproximativ 32 kilometri. Putem fi însă liniștiți: această probabilitate se poate materializa în următorii... 24 milioane de ani ● **EXPERIMENTUL „MERIDIANUL NORILSK"** a fost început, recent, de o expediție geofizică sovietică. Acțiunea se înscrie în Programul internațional de cercetare a ionosferei pe perioada 1976—1980 și la el participă numeroase țări ale lumii. Se apreciază că lunile februarie și martie constituie sezonul celor mai frecvente aurore boreale în regiunea transpolară, iar geofizicienii consideră aceste fenomene ca indicatori ai activității solare în zona Arcticii. Pe meridianul ce trece prin Norilsk, la o distanță de 2 000 km una de alta, au fost instalate două stații de cercetare înzestrate cu puternice aparate fotoelectrice. Ele pot lua imagini ale fenomenului pe secțiuni, element deosebit de important pentru studierea generală a aurorelor boreale ● **GOANA DUPĂ VITAMINE.** Marea majoritate a oamenilor nu au nevoie de drajeuri ce conțin vitamine artificiale, întrucît cel mai adesea cantitatea necesară de vitamine este asigurată de hrana zilnică — a declarat Harold Harper, de la Universitatea din California, specialist în probleme de nutriție. El a arătat că goana după vitamine, întreținută în S.U.A. de reclama intensă a fabricilor producătoare, este o adevărată nebunie care, în ultimă instanță, dăunează grav organismului uman.

Eveniment de seamă în cronica relațiilor româno-sovietice

În cronica relațiilor de prietenie româno-sovietice, ziua de 4 februarie 1948 se înscrie ca un moment de o deosebită însemnătate. La această dată, de la care s-au scurs 28 de ani, a avut loc semnarea primului Tratat de prietenie, colaborare și asistență mutuală dintre România și Uniunea Sovietică — act politic care și-a adus contribuția pozitive la amplificarea raporturilor frățești dintre cele două țări, dintre popoarele lor.

Aniversarea semnării primului Tratat oferă prilejul, o dată în plus, pentru evocarea legăturilor tradiționale dintre popoarele noastre, a sentimentelor de adîncă stimă, prețuire reciprocă, care le-au unit și le unesc în lupta pentru idealurile eliberării naționale și sociale, ale cauzei socialismului. Mărturii concludente ale prieteniei și solidarității dintre popoarele noastre sînt relațiile cu vechi tradiții care și-au găsit expresie în acțiunile de sprijin internaționalist dintre forțele revoluționare din cele două țări în trecutul de luptă. Participarea revoluționarilor români la apărarea tinerei republici sovietice, manifestările de solidaritate cu Marea Revoluție Socialistă din Octombrie s-au înscris pentru totdeauna în cadrul tradițional al relațiilor româno-sovietice. Prietenia dintre popoarele noastre s-a pecetluit în anii războiului antihitlerist prin sîngele vărsat în comun de ostașii români și sovietici în lupta pentru eliberarea întregului teritoriu al patriei noastre, apoi a Ungariei și Cehoslovaciei, în marea bătălie a popoarelor împotriva robiei fasciste — cauză la al cărei triumf Uniunea Sovietică a adus contribuția principală, decisivă.

Victoria insurecției naționale armate antifasciste și antiimperialiste, dobîndită de poporul nostru sub conducerea Partidului Comunist Român, a deschis un capitol nou în analele relațiilor româno-sovietice. Dezvoltate pe temelia de nezdruncinat a principiilor marxism-leninismului și internaționalismului socialist, suveranității și independenței naționale, egalității în drepturi, neamestecului în treburile interne, avantajului reciproc și întrajutorării tovărășești, pe comunitatea orînduirii de stat și a ideologiei, a țelurilor socialismului și comunismului, relațiile multilaterale dintre țările și popoarele noastre au cunoscut un curs ascendent în cele mai variate domenii de activitate. Acordînd o înaltă prețuire prieteniei și colaborării româno-sovietice, poporul nostru, Partidul Comunist Român, România socialistă manifestă o preocupare constantă, majoră, pentru dezvoltarea în continuare a prieteniei, alianței și conlucrării cu Uniunea Sovietică. Reflectînd dorința comună de a ridica pe trepte superioare raporturile reciproc avantajoase, noul Tratat de prietenie, colaborare și asistență mutuală, semnat la 7 iulie 1970, continuă și dezvoltă prevederile primului Tratat, relevă posibilitățile sporite existente pentru dezvoltarea legăturilor de colaborare ca urmare a succeselor dobîndite de cele două state în edificarea socialismului și comunismului, ca și a noilor evoluții pozitive din viața internațională.

Un rol esențial, hotărîtor în amplificarea și extinderea relațiilor româno-sovietice, pe toate planurile, au avut și au legăturile de solidaritate și colaborare tovărășească dintre P.C.R. și P.C.U.S., contactele dintre conducătorii de partid și de stat români și sovietici, în primul rînd întîlnirile dintre tovarășii Nicolae Ceaușescu și Leonid Brejnev. Prilej de schimburi rodnice de opinii și experiență, asemenea întîlniri s-au remarcat ca fiind contribuții de prim ordin la extinderea colaborării bilaterale, servind interesele fundamentale ale popoarelor noastre, cauzei generale a socialismului, păcii și înțelegerii internaționale.

În spiritul devotamentului profund față de ideile internaționalismului socialist România situează cu consecvență în centrul politicii sale externe prietenia și colaborarea cu toate țările socialiste. În Raportul la cel de-al XI-lea Congres al P.C.R., tovarășul Nicolae Ceaușescu arăta: „Aș dori să relev cu multă satisfacție, și cu acest prilej, dezvoltarea relațiilor cu Uniunea Sovietică, care ocupă primul loc în schimburile și colaborarea economică internațională a României. Dorim să afirmăm și la acest Congres hotărîrea Partidului Comunist Român, a României socialiste de a acționa în continuare, cu toată fermitatea, pentru dezvoltarea relațiilor cu Partidul Comunist al Uniunii Sovietice, cu Uniunea Sovietică, considerînd că aceasta corespunde intereselor ambelor partide și popoare, cauzei generale a socialismului și păcii în lume".

Domeniu rodnic al colaborării româno-sovietice, schimburile economice, în dinamica lor, oferă un exemplu grăitor pentru creșterea continuă a legăturilor dintre cele două țări. Astfel acordul comercial de lungă durată (1976—1980) prevede sporirea livrărilor reciproce de mărfuri în actualul cincinal cu circa 70 la sută, în prețuri curente, față de perioada 1971—1975. În ansamblul schimburilor, evidențiind nivelul atins de economiile naționale ale celor două state, un ritm mai rapid de creștere vor cunoaște livrările de mașini și utilaje. De asemenea, s-a amplificat colaborarea în domeniul tehnico-științific, al învățămîntului, ocrotirii sănătății, turismului și sportului.

În viața internațională, România și U.R.S.S., ca state socialiste vecine și prietene, desfășoară o amplă activitate pentru afirmarea idealurilor de pace, securitate și progres, militează statornic împotriva politicii imperialiste, a colonialismului și neocolonialismului, pentru promovarea unui climat de înțelegere și colaborare internațională, spre binele tuturor popoarelor.

Aniversarea semnării primului Tratat româno-sovietic constituie un nou prilej pentru poporul nostru de a transmite popoarelor U.R.S.S. un călduros salut și urarea frățească de a obține succese și mai mari în construirea comunismului, în lupta pentru idealurile păcii și progresului în lume.

IOAN TIMOFTE

Întîlnire prietenească la Ambasada română din Moscova

Cu prilejul împlinirii a 28 de ani de la semnarea primului Tratat de prietenie, colaborare și asistență mutuală între România și Uniunea Sovietică, ambasadorul țării noastre în U.R.S.S., Gheorghe Badrus, a organizat, la 3 februarie, în saloanele ambasadei, o întîlnire prietenească.

Au participat: N.N. Rodionov, adjunct al ministrului afacerilor externe al U.R.S.S., G.A. Kiseliov, adjunct de șef de secție la C.C. al P.C.U.S., G.G. Sotnikov și A.G. Țukanova, prim-vicepreședinți ai conducerii centrale a Asociației de Prietenie Sovieto-Române (APSR), generali și ofițeri superiori, oameni de știință, artă și cultură, ziariști.

A luat parte delegația ARLUS, condusă de Maria Groza, membră a Biroului Consiliului General ARLUS, aflată în U.R.S.S. la invitația APSR.

Întîlnirea s-a desfășurat într-o atmosferă caldă, prietenească.

★ ★ ★

La Kiev, cu același prilej, a avut loc o adunare festivă la care au participat O.I. Kasianenco, ministrul industriei ușoare al Ucrainei, președintele Filialei ucrainene a Asociației de Prietenie Sovieto-Române, membri ai conducerii Asociației Ucrainene de Prietenie și Relații Culturale cu Străinătatea, precum și Alexandru Ungur, consulul general al României la Kiev, și membri ai Consulatului general.

Despre semnificația evenimentului au vorbit O.I. Kasianenco și Alexandru Ungur.

După adunarea festivă a urmat un spectacol artistic.

Tovarășa Maria Groza, membră a Biroului Consiliului General ARLUS, conducătoarea delegației ARLUS, s-a întîlnit cu V.I. Konotop, prim-secretar al Comitetului Regional Moscova al P.C.U.S., președintele conducerii centrale a APSR. Cu acest prilej, au fost discutate aspecte ale dezvoltării colaborării între asociațiile de prietenie din cele două țări.

• pe scurt • pe scurt • pe scurt •

● LA SEDIUL ORGANIZAȚIEI NAȚIUNILOR UNITE PENTRU DEZVOLTARE INDUSTRIALĂ (O.N.U.D.I.) a avut loc o întîlnire între directorul executiv al organizației, Abdelrahman Khane, și ambasadorul Dumitru Aninoiu, președinte în exercițiu al Consiliului pentru dezvoltare industrială.

Cu acest prilej a avut loc o convorbire privitoare la problemele actuale ale O.N.U.D.I., în perspectiva sporirii rolului organizației în ce privește sprijinirea eforturilor de industrializare a țărilor în curs de dezvoltare, realizarea obiectivelor noii ordini economice internaționale.

Au fost abordate, de asemenea, probleme privind cooperarea dintre O.N.U.D.I. și România în domeniul dezvoltării industriale.

● **REPUBLICA UNITĂ A CAMERUNULUI a anunțat recunoașterea Republicii Populare Angola.**

Camerunul este al 25-lea stat african care a recunoscut Republica Populară Angola.

UN DISCURS AL PREMIERULUI IRANIAN

Politica externă a Iranului continuă să se bazeze pe principiile coexistenței pașnice, respectului reciproc, cooperării și înțelegerii cu toate statele lumii, a declarat primul ministru iranian, Amir Abbas Hoveyda, într-un discurs rostit marți în Majlis (Adunarea Națională Consultativă). Referindu-se la relațiile de cooperare pe care Iranul le întreține cu alte state ale lumii, el a subliniat, între altele, că, după semnarea, la Alger, la 6 martie anul trecut, a acordului iraniano-irakian, raporturile dintre cele două state au înregistrat un curs spre consolidarea prieteniei și cooperării.

● **LA GENEVA a avut loc marți o nouă întîlnire între delegațiile U.R.S.S. și S.U.A., în cadrul convorbirilor sovieto-americane privind limitarea înarmărilor strategice, relatează agenția TASS.**

„COSMOS-800"

La 3 februarie, în Uniunea Sovietică a fost lansat satelitul artificial al Pămîntului „Cosmos-800", avînd la bord aparatură științifică în vederea continuării cercetărilor spațiului cosmic.

● **POTRIVIT UNOR DATE oficiale publicate la Londra, aproximativ 66 000 de absolvenți ai școlilor medii din Anglia nu găsesc de lucru. Presa londoneză apreciază că nu se întrevăd posibilități de ameliorare a situației în acest domeniu, în viitorul apropiat și că numărul tinerilor șomeri lipsiți de pregătire profesională va crește vertiginos.**

● **REPREZENTANTUL STATELOR UNITE LA O.N.U., Daniel Patrick Moynihan, și-a prezentat demisia președintelui Gerald Ford — a anunțat luni seara purtătorul de cuvînt al Casei Albe, Ronald Nessen.**

„ZILELE CULTURII ROMÂNEȘTI" ÎN MEXIC

La Casa de cultură din orașul mexican Aguascalientes, capitala statului cu același nume, s-au deschis „Zilele culturii românești". Cu acest prilej, au fost prezentate filmele documentare „România azi" și „Obiceiurile de iarnă la români" și a fost inaugurată o expoziție de artă naivă românească. La manifestare au participat secretarul general al guvernului statului Aguascalientes, Antonio Javier Aguilera, șeful Departamentului cultural local, oameni de cultură și artă, cadre didactice, numeroși studenți, ziariști.

● **Comitetul de Coordonare a Mișcării de Ajutorare pentru Chile (COMACHI), a adresat Organizației Națiunilor Unite o telegramă în care solicită intervenția acestui for internațional, în vederea obținerii imediate a eliberării secretarului general al Partidului Comunist din Chile, Luis Corvalan — informează agenția Prensa Latina. COMACHI a adresat, de asemenea, o telegramă similară șefului juntei militare chiliene, generalul Augusto Pinochet.**

● LEOPOLDO BENITES (Ecuador) a fost ales luni președinte al Comisiei Națiunilor Unite pentru drepturile omului.

• pe scurt • pe scurt • pe scurt •

REDACȚIA ȘI ADMINISTRAȚIA: București Piața „Scînteii" Tel: 17 60 10, 17 60 20. Abonamentele se fac la oficiile poștale și difuzorii din întreprinderi și instituții — Tiparul: Combinatul poligrafic „Casa Scînteii". Cititorii din străinătate se pot abona prin ILEXIM — Serviciul export-import presă, Calea Griviței nr. 64—66, P.O.B. 2001 telex 011226, București.

40 362