Proletari din toate țările, uniți-vă!

scînteia tineretului

ORGAN CENTRAL AL UNIUNII TINERETULUI COMUNIST

ANUL XXXV, SERIA II, Nr. 9 257

4 PAGINI 30 BANI

MARȚI 27 FEBRUARIE 1979

TINERII ÎN FORUMURILE DEMOCRAȚIEI MUNCITOREȘTI

Calitatea producției – legea de bază a muncii de zi cu zi

O concluzie, o cerință care s-au impus cu pregnanță în dezbaterile adunării generale a reprezentanților oamenilor muncii din Întreprinderea de autoturisme Pitești

Dacă ar trebui să așezăm într-o ordine — după importanța și frecvența cu care au fost rostite — ideile desprinse în urma dezbaterilor prilejuite de adunarea generală a reprezentanților oamenilor muncii de la Întreprinderea de autoturisme Pitești, atunci, pe primul loc s-ar afla cele care privesc, deopotrivă, calitatea muncii și a producției în anul 1978, măsurile și acțiunile ce sînt necesare pentru ridicarea activității desfășurate aici la cotele calitativ superioare impuse de sarcinile de plan ale acestui an. Și, tot ca o concluzie, toți participanții la dezbateri au evidențiat în cuvintul lor că cea mai mare parte a minusurilor, a greutăților întîmpinate de colectiv pot fi înlăturate sporind exigența fiecărui muncitor și cadru tehnic față de activitatea proprie și față de munca celor împreună cu care lucrează, întărind spiritul de disciplină și de răspundere al întregului personal muncitor din unitate.

Pe scurt, în anul trecut, colectivul de muncă al binecunoscutei întreprinderi argeșene a produs suplimentar peste 1 180 de autoturisme și 48 autoutilitare. Aceste realizări — s-a arătat în timpul dezbaterilor — sînt însă departe de adevăratele posibilități ale unității, ale oamenilor de aici. Mai ales că la o serie de sortimente, cum ar fi piese de schimb pentru autoturisme și tractoare, piese forjate și turnate, agregate auto, cutii viteze, prevederile planului nu au fost îndeplinite. Apoi, un alt motiv de nemulțumire, exprimat de cei care au luat cuvîntul, l-a constituit cheltuielile materiale și de producție, menținute în 1978 la cote ridicate, datorită deficiențelor de aprovizionare, volumului mare de rebuturi, folosirii într-o proporție necorespunzătoare a capacităților de producție.

Se cunoaște că mai bine de 60 la sută din totalul personalului muncitor al întreprinderii îl reprezintă tinerii. Ei dețin cele mai multe posturi cheie în secțiile de bază ale unității și sînt principalii minuitori ai mijloacelor tehnice cu care a fost înzestrată această modernă uzină. Deci, în mare parte neajunsurile înregistrate în activitatea din 1978 reflectă și o mai slabă preocupare a organizațiilor de tineret, a comitetului U.T.C. pentru întărirea ordinii și disciplinei, pentru sporirea responsabilității tinerilor față de problemele cu care s-a confruntat colectivul. De fapt, în cursul dezbaterilor, Gheorghe Damian, secretarul comitetului U.T.C., inginerul Radu Cioto, sculerul Constantin Bebu au subliniat, la modul critic și autocritic, cele mai multe din lipsurile manifestate, arătînd că multe din organizațiile U.T.C. au desfășurat o bună activitate în domeniul muncii patriotice, sau cultural-artistice, dar au făcut mult mai puțin decît era necesar pe linia perfecționării și ridicării gradului de calificare al tinerilor, întăririi disciplinei de producție sau revitalizării activității de creație tehnico-științifică.

Încă din a doua jumătate a anului trecut au fost inițiate 88 de cursuri de perfecționare și calificare în întreprindere. Se pare, însă, așa cum a reieșit din discuții, că nu s-a făcut totul pentru ca această acțiune să se bucure de eficiența scontată. „De aceea — sublinia Gheorghe Damian — este nevoie ca toți factorii de răspundere și cu deosebire noi, tinerii, întreaga organizație U.T.C., să trecem neîntîrziat la transpunerea întocmai în practică a programului adoptat în acest sens încă din luna august 1978 și să așezăm pe baze noi, solide, întreaga activitate de perfecționare și calificare a personalului muncitor din întreprinderea noastră. Sarcinile complexe pe care le avem de înfăptuit în acest an, obiectivele ce urmează a fi traduse de noi în practică, în scopul trecerii la o nouă calitate, afirmării puternice a principiilor autoconducerii și autogestiunii muncitorești impun acest lucru. Într-o uzină cum este cea în care muncim noi, calitatea înaltă a întregii producții este legea de bază a muncii de fiecare zi, a activității desfășurate de fiecare în parte și de întreg colectivul, este cheia originală a înaltei competitivități, a marilor performanțe și niciodată nu se poate spune că s-a făcut prea mult în această direcție".

Bineînțeles, propunerile făcute în adunarea reprezentanților oamenilor muncii de la Întreprinderea de autoturisme Pitești vizează, în cea mai mare parte, obiective care privesc în mod direct perfecționarea activității de producție și implicit sporirea caracteristicilor tehnico-funcționale ale autoturismelor, ridicarea gradului de confort al acestora. Așa, de pildă, s-a subliniat că este necesar să se acorde o mai mare atenție asistenței tehnice pe schimburi, un număr mai mare de cadre tehnice urmînd să pri-

NICOLAE MILITARU

(Continuare în pag. a III-a)

CRONICĂ DE ÎNTRECERE

Siderurgiștii din întreaga țară desfășoară cu însuflețire întrecerea socialistă pentru realizarea prevederilor de plan și a angajamentelor asumate pe anul în curs. Ei pun un accent deosebit pe diversificarea producției, realizarea unor sortimente de înaltă calitate și competitivitate. De la începutul anului și pînă acum, de exemplu, au fost elaborate suplimentar prevederilor la zi mai mult de 32 000 tone oțel aliat. Acest succes are la bază aplicarea unui complex de măsuri tehnice și organizatorice vizînd perfecționarea tehnologiilor de lucru, îmbunătățirea organizării producției și a muncii, folosirea cu randament sporit a capacităților de topire și elaborare a șarjelor.

★

Colectivele de muncă din unitățile industriale sucevene înscriu noi succese în eforturile pe care le întreprind pentru onorarea exemplară a sarcinilor de export. Astfel, forestierii și silvicultorii din această zonă a țării au livrat în plus beneficiarilor externi importante cantități de produse finite din lemn și mobilă, iar personalul muncitor de la Filatura de in și cînepă din Fălticeni a expediat în contul obligațiilor contractuale o cantitate dublă de produse față de prevederile de plan la zi.

Cu aproape 100 mii lei-valută și-au depășit prevederile de plan la acest indicator și muncitorii Întreprinderii de piele și încălțăminte „Străduința".

★

Pentru realizarea angajamentului asumat pe acest an de a economisi cel puțin 10 000 tone metal, oamenii muncii din industria bucureșteană aplică numeroase inițiative. Sub genericul „Economia începe la planșeta proiectanților", colectivul Institutului de cercetări și ingenerie tehnologică pentru construcția de mașini, de pildă, se străduiește să pună la dispoziția unităților din ramură proiecte de mașini și utilaje cu consumuri reduse de metal. Între altele, prin dimensionarea optimă a organelor de mașini și a componentelor de instalații, s-a obținut o reducere a consumului de metal cu 20-40 la sută, iar prin reproiectarea utilajelor se va realiza, pînă la finele anului, o economie de peste 3 500 tone metal. Tot prin reproiectarea unor produse, colectivul Întreprinderii „Timpuri Noi" va obține peste 80 la sută din cele 420 tone metal, cît s-au angajat să economisească în acest an, iar oamenii muncii de la Întreprinderea de pompe „Aversa" vor realiza, pe aceeași cale, o economie de peste 800 tone metal. La Întreprinderea mecanică de utilaj chimic București, prin tipizarea a 3 familii de reductoare și motoreductoare, a 2 familii de cuplaje și 4 familii de aparate hidraulice au fost create condițiile reducerii consumului cu aproape 300 tone metal.

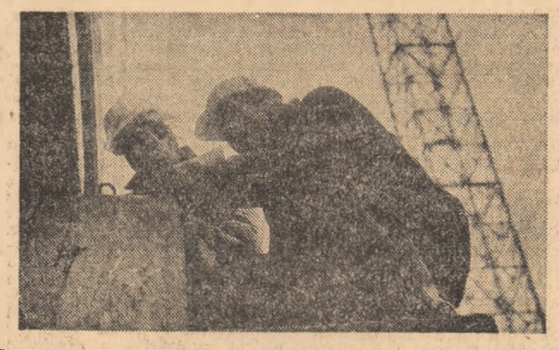

Lumea ideilor — DICȚIONAR POLITIC PENTRU TINERET

PATRIOTISMUL ca rațiune și fapt de viață cotidian

Conf. univ. dr. ACULIN CAZACU

Mărturisesc, din capul locului, că ori de cîte ori mă aplec cu condeiul asupra hîrtiei pentru a scrie despre patriotism simt o vibrație intensă care mă face să consider că niciodată geometria colii albe nu poate cuprinde bogăția de determinări a acestui cuvînt. Cuvînt a cărui încărcătură de sensuri și semnificații este atît de vastă și de complexă, încît orice dezbatere în jurul său trebuie să facă apel, în mod necesar, la toate dimensiunile propriei noastre ființe. Pentru că patriotismul desemnează, mai întîi, o anume construcție a concepției noastre despre lume, despre viață. Patriotismul nu este, cum s-a consacrat, doar un sentiment social, doar un fapt de psihologie colectivă, fie el foarte structurat și foarte durabil. Accentuînd pe această latură a sa, chiar dacă am admis și o componentă elaborată, anume gînditori din peisajul istoric al sociologiei și psihologiei, tributari unei viziuni simplificatoare și unilaterale, n-au ezitat să-i găsească atribute de „instinct gregar" (H. Laski), de instinct pur și simplu (G. Davy) sau de cult bazat pe recunoștință și dragoste (A. de Lapradelle). Pe această linie, unii analiști mai noi subliniază fondul instinctual al patriotismului pentru a acredita ideea că, prin opoziție cu acesta, s-ar constitui și un „patriotism sugerat", ca obiectiv al „propagandei și sloganurilor" sau chiar un „patriotism impus" cu mijloace de persuasiune activă și prin constrîngeri juridice. Aceste din urmă „patriotisme" ar fi, deci, artificiale, lipsite de organicitate. Ceea ce rămîne ca element natural este instinctul, care caută prilejul de a ieși din matcă, de a se revărsa fără limite, în afara unui control conștient, rațional. De la o astfel de viziune, pînă la a justifica interese arbitrare și reacționare în numele declanșării „energiei vitale" a mulțimilor nu este decît un pas. Un pas care, din păcate, a fost făcut de mai multe ori în istorie, efuziunea naționalistă și agresivitatea criminală a fascismului nefiind decît unul dintre exemplele mai recente ale istoriei.

Fără îndoială că patriotismul are un element genetic instinctual. Dar unul de un tip aparte, cizelat prin experiență social-istorică, modelat treptat prin forța lucrurilor în bătălia constituirii popoarelor ca popoare, apoi a națiunilor ca națiuni de sine stătătoare, a țărilor și statelor naționale unitare. Un element supus deci unor mutații calitative, care au făcut ca patriotismul să evolueze complex și divers, să capete **atributele unui puternic sentiment social** în numele căruia, și în sensul cel mai autentic al faptelor, n-au fost niciodată presupuse ura sau disprețul instinctual față de patria altora. Nicicînd, de pildă, în istoria milenară a românilor, exprimarea naturală a sentimentului patriotic, în toate formele sale evolutive, ascendente n-a degenerat în comportamente primitive sau distructive. Întotdeauna — traducînd în act o spiritualitate echilibrată — simțul popular s-a directivat aproape instantaneu spre construcție, spre apărarea „moșiei străbune", spre conviețuire cu toți cei care și-au delimitat existența într-un teritoriu al muncii și luptei — fie și numai în virtutea tradiției, cutumelor sau „dreptului obișnuielnic" — o bună perioadă de timp istoric.

Ca **sentiment social dezvoltat**, patriotismul implică o **multitudine de trăiri afective, o bogată viață emotională, raportate la întreaga existență a țării. El nu este doar „cultul patriei" sau numai „dragostea de patrie".** El este mult mai mult, este apartenență și dăruire statornică, sacrificiu și bucurie. Este apartenență pentru că, prin sensurile lor profunde, **patria și oamenii ei se constituie ca entități inseparabile.** Apartenența implică datorie, participare activă la creșterea avuției naționale, așa cum o solicită societatea noastră socialistă. **Apatridul își neagă, în chip arbitrar, datoriile. El n-are sentimentul patriotismului. Nu pregetă să afirm că n-are, în genere, nici un sentiment: este un robot al binelui său cu orice mijloace, un deposedat de profunda emoție a securității sociale pe care ți-o procură pămîntul de baștină.** Cu atît mai anacronice și mai dăunătoare moralmente îmi apar, ca atare, **concepțiile unora care, în numele unui obiectivism nedisimulat, sugerează perisabilitatea sensului noțiunii de patrie,** constatînd că „integrarea națiunilor" este un proces implacabil, atîta timp cît „industrializarea din acest timp se desfășoară în spații economice care depășesc spațiul național", cum scrie, de pildă, François Perroux.

Nu, un categoric nu! Transpozabilitatea unor procese economice și cooperarea industria-

(Continuare în pag. a II-a)

„Braiconf" – carte de vizită românească pe meridianele lumii

Într-unul din magazinele din Brăila am întîlnit un grup de fete pe care le văzusem în Fabrica de confecții. Au privit în rafturi, apoi au intrat în vorbă cu cumpărătorii. „Așa obișnuim — ne-au spus ele — să aflăm ce notă ni se acordă la calitate".

Deci, nu simplă vizită, ci un „colocviu" original prin care acest harnic colectiv își verifică munca.

O fabrică a femeilor, a hărniciei și chibzuinței. Trei atribute, care, într-un cuvînt, înseamnă „Braiconf". Din succesele anului 1978 am ales doi indicatori cu putere de sinteză: nici un refuz de calitate; economii la materie primă din care se pot realiza 50 000 confecții! Cifre dincolo de care intuiești eforturile fiecăruia și ale întregului colectiv, răspundere comunistă, seriozitate.

Din numărul mare al fruntașelor am ales cîteva. Întîi pe Varvara Parfenie, *fata care zîmbește mereu, semn că treburile merg bine. Nu-i ușor să ajungi să bați*

NOI TINERII

5 000 de butoniere, dar — spune Varvara — se poate și mai mult! Cum? Respectînd procesul tehnologic, îngrijind mașina, făcînd economie de... timp.

În ziua cînd am venit noi, sau poate pentru că venisem noi, Alexandrina nu cînta. *Degetele sale însă alergau ca pe claviatura unui pian. Aproape că-ți este imposibil să vezi cînd a fost bătut nasturele. Și totuși* Alexandrina Dumitru *bate 1 000 pe zi. Colegii spun că nu vorbește cu nimeni. Cîntă și lucrează. Muzică populară. Poate de aceea uteciștii au ales-o în organizația U.T.C. să se ocupe de activitatea culturală!*

Dac-am fi întrebat-o pe Paula Giri, *de la finisaj, ce o leagă mai mult de colectiv, am fi aflat că după absolvirea celor 8 clase a venit să învețe o meserie, că aici a găsit un colectiv bun care a sprijinit-o în permanență. Acum, că este elevă la seral, într-a XI-a, colegii o ajută și mai mult. Iar ea își îndeplinește conștiincios obligațiile de pliatoare. Maistrul* Elena Filote *ne spunea că de fiecare dată cînd i se dau note,* Paula *vine și spune colectivului. Este un gest simplu, cu mare încărcătură emoțională care dovedește solidaritatea muncitorească, încrederea că trăiești și muncești într-o mare familie comunistă.*

Dumitra Mușat și Vasilica Sandu, *două firi, la prima vedere, deosebite:* Dumitra *— gravă,* Vasilica *— zîmbitoare. Numitorul lor comun este dorința de autodepășire, de autoperfecționare. Un plus lunar la plan de 10—15 la sută — spun fetele — este un motiv de ambiție...*

Fetele de la Brăila. Fetele care călătoresc, prin emblema „Braiconf" în 12 țări ale lumii, cu... clasa I.

LIDIA POPESCU

Fotografiile: O. PLECAN

Semnele bune ale campaniei de primăvară

Tabloul specific al lucrărilor din agricultură, dominat în această perioadă de o intensă activitate, aduce în actualitate campania de primăvară. Sub impulsul direct al noului cadru organizatoric realizat prin constituirea consiliilor unice agroindustriale de stat și cooperatiste, oamenii muncii de pe ogoare sînt angajați cu eforturi susținute pentru realizarea în cele mai bune condiții a lucrărilor de sezon, ca o garanție sigură a viitoarelor recolte mai mari, mai eficiente. Zi de zi, în fiecare unitate, se adaugă noi împliniri la care participă întreaga suflare a satului. Desigur, agenda „la zi" este foarte bogată, dar cîteva priorități concentrează atenția: revizuirea finală și recepția utilajelor mecanice, pregătirea sistemelor de irigații, desfășurarea susținută a lucrărilor în sere și solarii pentru obținerea de legume timpurii, efectuarea arăturilor pe ultimele suprafețe și pregătirea primelor tarlale în vederea însămînțărilor din prima urgență, continuarea fertilizărilor cu îngrășăminte chimice și organice, asigurarea tuturor cantităților de semințe și, bineînțeles, neîntrerupta activitate din sectoarele zootehnice.

Recoltele mari de legume timpurii se pregătesc cu migală încă de pe acum în sere și solarii

NEAMȚ

UTECIȘTII AU PRELUAT EFECTUAREA UNOR AMPLE ACȚIUNI DE ÎMBUNĂTĂȚIRI FUNCIARE

În cadrul acțiunilor de muncă patriotică, tinerii din satele și comunele județului Neamț participă în aceste zile la fertilizarea cu îngrășăminte organice a unor însemnate suprafețe de teren. Cele mai mari cantități de gunoi de grajd au fost transportate în cîmp de către tinerii din localitățile Gherăești, Bahna, Bălțătești, Săbăoani și Grumăzești. Pînă la finalul lunii februarie se vor efectua lucrări de administrare a îngrășămintelor organice pe o suprafață de peste 16 000 hectare. După cum ne informa tovarășul Vasile Munteanu, secretar al Comitetului județean U.T.C., la începutul lunii martie se vor declanșa lucrările la trei mari obiective: „plantația tineretului" de la C.A.P.-Piatra Neamț, unde s-au plantat din toamnă pomi fructiferi pe 15 hectare, va deveni o frumoasă livadă supraintensivă care se va întinde în final pe o suprafață de 45 ha; în noua consiliului unic agroindustrial de stat și cooperatist Bălțătești, organizațiile U.T.C. de aici au preluat efectuarea lucrărilor de combatere a eroziunii solului pe o suprafață de 100 ha. Peste 400 de tineri antrenați în aceste acțiuni vor executa lucrări în valoare de circa 115 000 lei; de asemenea, în cadrul amplelor lucrări de regularizare a rîului Moldova, tinerii din Roman vor fi prezenți pe șantierul de îndiguire a malului drept. Pentru început, ei și-au propus înălțarea unui dig pe lungimea de 600 m, valoarea aproximativă a lucrărilor depășind 100 000 lei

N. GHELASE

TIMIȘ

PREGĂTIRI INTENSE PENTRU DECLANȘAREA ÎNSĂMÎNȚĂRII PORUMBULUI

La Gătaia, județul Timiș, odată cu constituirea consiliului unic agroindustrial, trecerea spre unificarea răspunderilor se face din mers. „Ceea ce am înfăptuit deja de la constituirea consiliului unic agroindustrial, menționa inginerul Veceslav Levițki, constă în reamplasarea parcelelor de porumb — în așa fel încît să putem aplica încă din toamna viitoare un asolament corespunzător — a suprafețelor de sfeclă de zahăr, floarea soarelui și de in. În același timp, în funcție de categoria terenului, au fost precizate la nivel de ferme tehnologiile de lucru. Cu excepția hibridului dublu 225, întreaga cantitate de sămînță a intrat în magazii însoțită de buletinele roșii. S-a trecut, de asemenea, la verificarea minuțioasă a fiecărui tractor din cele 298 existente în prezent și care, alături de celelalte utilaje ce urmează să intre în prima etapă a campaniei, sînt în întreținere reparate".

Pe fondul concretizării măsurilor de ordin organizatoric, activitatea propriu-zisă din cîmp se desfășoară cu intensitate sporită. În acest an, potrivit prevederilor, producțiile medii stabilite sînt cu 10 la sută superioare celor de anul trecut. Stocurile de îngrășăminte, asigurate în proporție de 40 la sută pe acest trimestru, sînt totuși suficiente pentru a da de lucru elicopterului care urmează să sosească în aceste zile. Pe 300 de hectare cu cîte 40 tone pe unitatea de suprafață s-au aplicat îngrășăminte naturale. Acțiunea continuă cu o viteză de 6 ha pe zi. Echipe de mecanizatori și cooperatori, constituite anume, execută canale pentru drenarea apelor din exces. Abia constituită, echipa de 8 mecanizatori, printre care Iosif Krizsa, Petru Molnar, Hamos Nicolae și Francisc Kovacs, lucrează la fertilizarea cu îngrășăminte chimice a terenurilor mai înalte.

ION DANCEA

Prețul banilor

MUNCA, adevărata măsură a valorii

Pot ei singuri, banii, să confere valoare cuiva, să îi asigure fericirea? Mitologia încă ne-a răspuns cu una din cele mai cutremurătoare parabole: drama omului silit să se sfîrșească de foame pentru că... tot ce atingea se prefăcea în aur! Dacă Midas rămîne prototipul neînduplecatei extreme, al lăcomiei, fantoma lui bîntuie în cele mai variate ipostaze toate epocile, ia chip și acționează în funcție de specificul acestora.

Un timp aflat sub semnul strict al echității, al dirijării veniturilor în funcție de valoare, de cantitatea și calitatea contribuției la efort este, prin definiție spus unui alt mod de a concepe viața, de a-și precizia așteptările de la ea.

E hazardat însă să afirmăm că dominantei generale și majoritare de evaluare personală și colectivă a valorii umane nu îi coexistă încă feluri diferite sau chiar opuse de înțelegere a acesteia. Fără să ia forme acut-contradictorii, conflictuale, ipostazele generate de considerarea poziției în societate, a valorii, exclusiv din unghi material, persistă încă.

Explicațiile sînt mai multe. Toate se detașează însă pe fondul unei constatări de esență, pe care documentele de partid, contribuțiile secretarului său general au subliniat-o în repetate rînduri: timpul în care trăim nu este perfect, ci perfectibil. Calitatea lui se emancipează treptat și nu de la sine, ci în confruntare dialectică, argumentată și convingătoare cu tot ce se opune esenței firescului său.

„Ce fericiți e... X! Are o mulțime de bani!". Se poate să aibă, se poate să fie și fericit. Nu datorită, sau, nu în mod decisiv datorită veniturilor, este X fericit. Iată, pentru un timp, de obicei scurt, citeodată mai lung, cineva poate deveni posesorul unei dobîndite pe căi necinstite. Cîtă fericire poate aduce spaima, traiul hăituit de spectrul [illegible] sei? Cîtă liniște, confort, desfătare oferă — ca să revenim la un exemplu de care ne-am folosit la începutul acestei investigații — un geamantan doldora de bani, zidit — și deci inaccesibil! — într-un colț al apartamentului? Cîtă bucurie aduce „avuția" tăinuită, „depozitul" ilicit de bancnote? Rămînînd în limitele exemplului de mai sus, e bine de știut că „fericitul" șef de depozit, posesor, pentru scurt timp, al unei averi cu adevărat impresionante, ca și mulți dintre „colegii" de hoție și înșelăciune duceau un trai mai mult decît modest în perimetrul casnic.

O ipostază la fel de îndepărtată de fericire este aceea **a insului care acumulează fără folos**, sau, transferînd cantitatea în termenii unei calități care nu o îngăduie. A insului care strînge asemeni unui hîrciog și consumă cît o furnică, dar strînge, adună, ca să fie, să se găsească, să posede cît mai mult. Hagi Tudose redivivus, intră, desigur, în sfera de competență a patologiei umane. Îl putem însă ignora?

Putem trece indiferenți pe

SOFIA SCORȚARU-PĂUN

(Continuare în pag. a II-a)

LICEUL — VĂZUT DIN PRODUCȚIE

CUM A ÎNCEPUT UN MILION SĂ-ȘI RECAPETE VALOAREA

PE URMELE MATERIALELOR PUBLICATE

(ÎN PAGINA A II-A)

LICEUL VĂZUT DIN PRODUCȚIE

CUM A ÎNCEPUT UN MILION SĂ-ȘI RECAPETE VALOAREA

PE URMELE MATERIALELOR PUBLICATE

În vara anului trecut, ziarul nostru a publicat — sub titlul „Cum își pierde un milion valoarea" — un articol prin care se făceau cunoscute o serie de neajunsuri în privința modului cum se efectua instruirea practică a elevilor de la Liceul industrial nr. 1 din Alexandria.

Se constata, la acea dată, că, deși planul de producție (în valoare de un milion de lei) se realizase, el nu-și avea corespondent în planul învățării meseriei, în cel al disciplinei de producție. Era evidentă o discrepanță între pregătirea teoretică și cea practică și se critica dezinteresul general — al școlii, al întreprinderii, al organizațiilor lor U.T.C. — față de întreaga muncă de formare a elevilor ca viitori muncitori de înaltă calificare în domeniul construcțiilor de mașini.

Articolul mai consemna și măsurile pe care organizațiile U.T.C. din liceu și din Întreprinderea de rulmenți hotărîseră să le ia pentru o grabnică și deplină remediere a situației.

Ne-am deplasat în Alexandria, la 7 luni de la apariția articolului menționat, pentru a afla dacă problemele pe care el le-a ridicat și-au aflat, între timp, soluționarea.

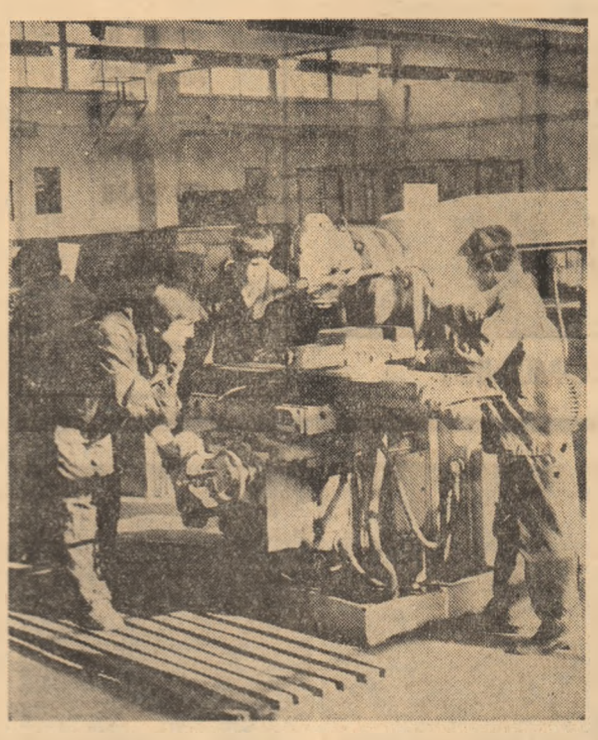

ACELAȘI PLAN DE PRODUCȚIE, REALIZAT ÎN ALTĂ VIZIUNE

„Am citit, cu firească amărăciune, articolul din «Scînteia tineretului» — ne mărturisește directorul liceului, tovarășul Pavel Zaharia. În el apărea tot adevărul pe care noi, de aici, din... interiorul situației, nu-l puteam vedea cu aceeași luciditate. Ne-a confirmat realitatea celor scrise în ziar și o situație foarte neplăcută: cîțiva dintre absolvenții noștri de anul trecut nu au reușit să se încadreze în producție, datorită unei deprinderi foarte aproximative a profesiei. Am înțeles că o bună parte din vină am purtat-o noi. Au înțeles că o alta le revenea. Cazul a fost cunoscut de toți elevii școlii, care s-au arătat, ca și noi, îngrijorați. Nu mai era timp de stat pe gînduri, și am trecut la măsuri imediate. Prima dintre ele — o serioasă analiză a activității comisiei metodice a profesorilor de specialitate, căreia i s-a trasat ca primă sarcină punerea de acord a cunoștințelor teoretice și practice pe care le dobîndesc elevii. Apoi, recunoscînd faptul că reperele executate de elevi în cadrul practicii productive erau mult prea simple, am solicitat Întreprinderii de rulmenți schimbarea lor. Lucrul s-a produs, și acum elevii noștri lucrează — în locul baterii niturilor în colivii — flanșe ce solicită efectuarea mai multor operații".

În ansamblul ei — am avut prilejul de a constata — instruirea practică a fost regîndită și substanțial îmbunătățită. Elevii din prima treaptă, care fac pregătire generală de lăcătușerie și prelucrări pe mașini unelte, efectuează practica în modernele și bine dotatele ateliere ale școlii — în clasa a IX-a, numai lăcătușerie, iar în clasa a X-a, prelucrări prin așchiere — în atelierele de strungărie, prelucrări prin frezare și mortezare, rectificare. În treapta a doua, elevii fac practică în funcție de profilul ales. Prelucrătorii prin așchiere lucrează un timp în atelierele școlii, pe utilaje universale, executînd operații generale, fără grad prea ridicat de complexitate, apoi intră în întreprindere unde învață prelucrări cu caracter special. Mecanicii dispun în școală de un atelier-laborator, unde se familiarizează cu părțile componente ale mașinilor unelte, execută lucrări de montaj cu caracter general, trec la repararea unor utilaje, pentru autodotare, finisîndu-și apoi pregătirea în secțiile de profil ale întreprinderii. Lăcătușii mecanici lucrează, la început, tot în școală, la asamblare, prelucrare și confecții metalice, iar partea cea mai însemnată a practicii o efectuează în întreprindere, în secția de construcții metalice.

Rezultatele cu care s-a încheiat primul trimestru al acestui an școlar și cele obținute pînă acum, pe trimestrul al II-lea, în ceea ce privește îndeplinirea planului de producție al școlii dovedesc că și în aceste condiții — de gradare științifică a pregătirii, de specializare la un nivel ridicat a elevilor — valoarea producției obținute depășește suma propusă, de un milion de lei. Mai mult chiar, interesul elevilor față de muncă a crescut, iar faptul că fiecare fișă tehnologică e dezbătută în clasă, că desenele tehnice se citesc acum cu ușurință, conferă produselor și un considerabil spor de calitate față de cele din anul trecut.

Este, deci, limpede că planul de producție nu a fost neglijat, ci că optica asupra modului său de realizare s-a schimbat, conferindu-i necesarele valențe formative.

ORGANIZAȚIA U.T.C. — ÎN FAȚA UNOR MARI RĂSPUNDERI

Încă înainte ca articolul nostru critic să vadă lumina tiparului, biroul comitetului U.T.C. al liceului fusese convocat. „S-a pus în discuție, cu toată seriozitatea — își amintește secretarul comitetului, elevul Marian Almăjan — problema aprofundării cunoștințelor teoretice concomitent cu deplina însușire a meseriei. Am stabilit ca organizația noastră să-și sporească interesul și activitatea în direcția unei cît mai bune organizări a instruirii practice. Se punea în discuție nu atît o situație, cît chiar viitorul nostru, competența noastră profesională din momentul cînd va trebui să părăsim băncile școlii. De atunci în fiecare zi de sîmbătă am ținut ședință-fulger de comitet, în cadrul căreia secretarii birourilor pe clasă raportau modul cum a decurs practica productivă în săptămîna încheiată. În plus, și membrii biroului aveau obligația de a controla în permanență desfășurarea instruirii practice, participarea elevilor la ea. Astfel am ajuns să punem în discuția organizației cazuri de absență de la practică, de neutilizare integrală a timpului de lucru, ajungînd pînă la a sancționa 3 uteciști — printre care chiar și un secretar de organizație pe clasă — pentru indisciplină la practică".

Îndrumătorul organizației U.T.C. a liceului, profesorul Ion Arghirescu, ne vorbește și despre o mai strînsă colaborare între comitetele organizațiilor U.T.C. din liceu și din întreprindere. „Prin noiembrie, într-o ședință a Consiliului oamenilor muncii din întreprindere, s-a pus problema că elevii de la secția sculerie, repartizați pentru practică, nu prea învățau nimic, dar că nu așa stăteau lucrurile și în celelalte secții unde lucrau elevii noștri. S-a ajuns la concluzia că și îndrumarea lor era deficitară, că muncitorii la care erau repartizați nu dădeau importanța cuvenită calității lor — aceea de a desluși elevilor tainele meseriei. Împreună cu comitetul U.T.C. al întreprinderii am repartizat elevii pe lîngă muncitorii ce vădeau și... înclinații pedagogice, și lucrurile s-au schimbat repede în bine. Mai mult, din momentul în care am hotărît ca elevii școlii profesionale să participe și la ședințele U.T.C. ale organizațiilor din secțiile unde munceam, am asistat la o deplină integrare a elevilor noștri în viața uzinei".

Și Alexandru Cernat, secretarul comitetului U.T.C. al Întreprinderii de rulmenți, este de acord că în momentul de față elevii și muncitorii au înțeles la fel de bine scopul practicii productive — de a asigura, mîine, întreprinderii oameni ai muncii superior calificați, că interesul ca practica să-și atingă scopul este comun. Astfel că acum se poate vorbi de o reală eficiență a practicii în producție efectuate de liceeni.

AR MAI FI CÎTE CEVA DE FĂCUT...

...e foarte adevărat. Mai există, încă, în atelierele școlii utilaje care nu funcționează, iar repararea lor este mereu amînată. Mai există și o oarecare rezistență a inginerilor ce predau în liceu față de cerința de a organiza așteptatele cercuri tehnico-aplicative atît de necesare pentru familiarizarea elevilor cu cerințele muncii moderne. Mai există cîteva repere de prea mică dificultate față de gradul de pregătire al elevilor.

Dar se poate afirma că progresele făcute în direcția sporirii eficienței instruirii practice și a apropierii ei de cunoștințele teoretice dobîndite la clasă sînt substanțiale. Cu atît mai mult cu cît ele sînt legate de un anumit mod de a gîndi, de a înțelege practica productivă, acum — foarte realist. Mod de a gîndi atît al cadrelor didactice, cît și al elevilor, al organizației U.T.C., al oamenilor muncii din Întreprinderea de rulmenți din Alexandria, întreprindere pe a cărei poartă sînt așteptați să intre de acum înainte numai tineri muncitori foarte bine pregătiți

DAN MUCENIC

Emisiuni de varietăți

De multe ori, în lumea de azi, diferențele dintre oameni aparținînd unor categorii diferite se atenuează, se îmblînzesc, se șterg. Am văzut pe micul ecran (chiar săptămîna trecută, în **Ora tineretului**) elevi inventatori care se exprimă la fel de elegant și de doct ca și profesorii lor. Sau — altă dată — muncitori făcînd demonstrații de profundă inteligență inginerească. Sau ingineri abia absolvenți vorbind ca niște profesori universitari ai muncii cotidiene (sau, dimpotrivă, recitînd frazele pe care reporterul îi obligase să le învețe pe dinafară ca niște — să zicem — actori rătați...). Deci, e evident, lăsînd gluma de-o parte, că diferențele au tendința să dispară. Nu toate! Unele chiar par să se adîncească. De pildă, diferența dintre un text cu haz și unul fără haz. Sau dintre un actor talentat și altul plin de toate calitățile lumii, dar fără pic de har. Sau dintre un prezentator de spectacole de varietăți care-și îndeplinește misiunea de prezentator și altul care — neavînd ce spune — ne umple de veselie dîndu-ne citate înțelepte din Kant. (Moda aceasta ni se pare de tot hazul: în loc de emisiuni de satiră și umor, recital de citate din clasici, ca și cînd, între două scenete, s-ar introduce o scurtă și instructivă ședință cu protecția muncii. Lipsa de idei a autorilor de cuplete e suplinită, zice-se, de aceste scurte interludii cu citatomani. Zice-se...).

Ne-am ferit pînă azi să criticăm aceste emisiuni. Nici despre atît de inegalul program de Revelion n-am suflat o vorbă. Nu aveam curajul. Nu aveam îndrăzneala de a spune **nu** fără a spune și **așa, da!** Iar prilejul de a aplauda întîrzia. Iată-l, în sfîrșit, duminica aceasta, și făgăduim că de azi încolo îngăduința noastră față de spectacolele de varietăți va înceta. Avem — hai să-i zicem așa, deși poate nu ar merita — un model. Cinstit vorbind, **Cu mască... fără mască** e departe de a fi un adevărat prototip de spectacol de varietăți. Îl vom socoti totuși așa din două motive. În primul rînd, pentru că a avut calități reale, iar aceste calități reale nu au fost însoțite de defecte mari. În al doilea rînd, pentru că — în ciuda îmbunătățirii spectacolelor de acest tip, îmbunătățire mai sensibilă în ultima lună, dar obținută prin programarea binevenită a unor „numere" cu actori și cîntăreți din alte țări — spectacolele de varietăți ale țării lui Caragiale și a unor geniali actori de comedie sînt (pe micul ecran) cînd modeste, cînd de-a dreptul penibile. Acesta a fost o excepție.

Cu mască... fără mască a avut, lucru important, o prezentare bună, rostită cu naturalețe de Paul Sava. Să observăm că prezentarea nu a conținut nici o glumă, că actorul nu a fost pus nici să cînte, nici să se scălimbăie. El a înfățișat pe rînd diferiți artiști care jucau în travesti și a rugat publicul să-i recunoască. Travestiurile au fost toate excepționale (machiajul: Ion Toma), iar publicul din studio, ei bine, publicul — și aceasta a fost marea realizare a emisiunii — nu i-a recunoscut decît rareori pe artiști și s-a amuzat cu haz de propriile sale greșeli. „Un sacrilegiu! era să exclamăm. Cum, publicul să nu știe toate, absolut toate, să nu aibă el, după buna tradiție a televiziunii, cîte o fițuică la îndemînă, de pe care — ca în cadrul atîtor interviuri «spontane» — să citească răspunsul?". Iată că de data aceasta fițuicile au lipsit și publicul din studio a fost lăsat să se comporte cu naturalețe. Numai pentru acest curaj (elementar), și realizatorilor merita să li se ierte — cum se spune în basm — șapte păcate. Să adăugăm că, fără a fi deosebite, toate momentele actoricești au avut farmec și dezinvoltură, că au lipsit glumele stupide, vulgaritatea, prostul gust. A existat și un moment culminant: marele actor Amza Pelea a fost imitat de către cineva care — ei, da! — nu era nimeni altcineva decît însuși Amza Pelea. Nici publicul și nici noi n-am ghicit cine-l imită atît de bine (deși cu unele stîngăcii...) pe nea Mărin. Iar Paul Sava a găsit momentul potrivit de a ne reaminti întîmplarea lui Charlie Chaplin care, participînd anonim la un concurs de imitatori, ai lui Charlot, a ieșit pe locul al optulea. Nu e atît de ușor pe cît s-ar crede să te imiți pe tine însuți.

Am fi nedrepți dacă nu am observa că „jocul" (așa cum l-a numit prezentatorul) a avut o mică de critică sărăcuță. Dar să nu-i cerem unui singur spectacol toate calitățile posibile. Acesta a fost bun (mai ales prin absența defectelor obișnuite), și ne dă dreptul să așteptăm altele care să tindă spre perfecțiune. Și care, despre viața noastră de azi, despre părțile ei comice în primul rînd, să spună mai mult decît spectacolul Simonei Patraulea și al lui Sorin Grigorescu.

...Au fost momente emoționante și în **Meridianele europene** ale lui Aristide Buhoiu (am văzut și un film de cîteva zeci de secunde despre Brâncuși care, vorbind, își deschidea brațele spre noi, ca pentru o îmbrățișare), și într-o **Oră a tineretului** dezbătînd probleme majore de educație. Cum își amintește de momentul cununiei civile o tînără? „Îmi tremura buchețelul și rochia de pe mine". O sugestie pentru extrem de talentatele Anca Arion și Victoria Ionescu, și o rugăminte: aceea de a nu ocupa o mare parte din spațiul reportajului cu comentariile proprii, oricît de interesante ar fi ele. Și erau realmente interesante. Loc, eroilor, personajelor, oamenilor chemați să-și spună cuvîntul! Ar îndrăzni să spun că un interviu e cu atît mai convingător, cu cît autorul lui vorbește mai puțin. Iar concluziile, ei bine, concluziile unui material expus cu limpezime le poate trage telespectatorul. În această privință nu are nevoie de ajutor. Dacă i se dă totul „mură-n gură" își aduce aminte repede că există pe lume și plictiseala.

CRONICA TV

de FLORIN MUGUR

CARTEA DE DEBUT

Viorel Sâmpetrean:

„Vară de amiază"

Poet și reporter afirmat în ultimii ani, deținător al unor premii literare prestigioase, **Viorel Sâmpetrean** debutează la editura ieșeană **Junimea** cu o carte a cărei notă individualizatoare este **solemnitatea.** Solemnitatea ce angajează întreaga trăire lirică a autorului sub semnul seriozității cu care e urmărită captarea cuvîntului „ce exprimă adevărul": „Departe-i cuvîntul / Care ține izbinda-nlăuntru, / Plecarea latentă vălurită-n cristale!". Înverșunarea cu care este parcursă această vînătoare a verbului esențializator apare pregnant în poemul intitulat **Cuvîntul nescris**: „I-am văzut / Strălucitorul scut de rădăcini, / Ceață pe umeri ducînd, scări purpurii. / Și umbra-i atîrnînd ca o bardă. / I-am văzut / Privirea a jaf trufaș căutînd, / Dincolo de munți izbinda-i se rostogolea, / L-am văzut! / O singură clipă / Din iaz sar în aer umbre adăpostite, / Trăznete răzlețe, crizanteme. / Aici l-am văzut, / Și niciodată nu-l voi întîlni mai departe!". Este limpede că ne aflăm în fața unui program liric bine conturat. Poetul se prenumără printre „arcașii de vorbe" cărora „atît de liniștit le este somnul", răsplata binecuvîntată a trudei diurne. Ei sînt oamenii care „profețesc aurora" — exprimare poetică a vizionarismului funciar și autorului acestui volum. Cadențele poemelor sînt pline de gravitate: „Lacrima — singura veste de-acasă" îi amintește poetului de „lungile veri", și de copilăria „bun pustiu / ruginind ca tabla de pe casă". Imaginea meleagului natal tutelează în fortă întreaga dinamică sufletească a lui Viorel Sâmpetrean: „Cine știe să vadă va lăcrima Ardeal, / Cine urcă prin vreme va coborî sfios / La focul nestins împietrit sub un deal / Sub coifurile de lerburi, prin flaute de os". Pămîntului transilvan îi dedică dealtfel un poem de respirație amplă, structurat în trei părți **(Raza numelui, Colindător de adevăr, Armii).**

Nu putem să nu remarcăm magistratura morală a unei atari poezii. Patriotismul elevat asigură evoluția rectilinie a unei conștiințe artistice robuste: **„Hotar va fi doar rodul și sufletul o mare / La care vin corăbii de purpură și vis. / Popor de oameni, adîne și de-mpăcare / Ești ca un țărm etern, etern deschis".**

Poezia solemnă a lui Viorel Sâmpetrean este o ceremonie nu o dată fastuoasă. Elementele de decor sînt fulgurate prin densitatea aforismului. „Mai bogat în puteri decît toamna / Nu-i nimeni" — declară senin poetul cîntînd parcă un acord blagian. Dealtfel, poezia lui Viorel Sâmpetrean s-a dezvoltat în ceea ce as numi conul de lumină al liricii lui Lucian Blaga. Conștient parcă de această flagrantă apropiere, tînărul poet dorește să i se sustragă uneori chiar dacă e primejduit de căderea într-un hermetism ce-i impovărează inutil versul. Cartea sa primă, **Vară de amiază** ascunde sub acest titlu impropriu o echilibrată desfășurare de culori, o armonie a gîndului și a simțirii. Poetul este unul dintre cei autentici și scriind undeva — **„Dacă vă doare adevărul, voi sinteți adevăratul meu nume!"** — se dovedește încă o dată conștient de atributele pe care poezia sa va trebui să le dobîndească în viitor.

TITUS VIJEU

PATRIOTISMUL

(Urmare din pag. I)

lă internațională nu limitează, ci potențează rolul națiunii în lumea contemporană. Viața însăși demonstrează că nicăieri integrarea și corolarul ei — limitarea suveranității, chiar acolo unde au fost impuse, nu s-au dovedit viabile, n-au anulat națiunea și, cu atît mai puțin, patria. Sentimentul apartenenței rezistă, se mobilizează și — complementat de o autentică ideologie a libertății — devine motivație a luptei, a apărării.

Patriotismul este dăruire statornică, pentru că **niciodată în istorie oamenii, ca mase, n-au putut obține mai mult de la viață, în altă parte decît în propria lor țară.** Să privim atent la viața emigranților mai vechi sau mai noi. Toți resimt dezrădăcinarea ca o povară, iar paradisul căutat aiurea, ca o povară a iluziei.

Patriotismul este sacrificiu, pentru că întotdeauna omul din popor a considerat că propria sa viață n-are sens real, dacă patria este vîndută sau ciopîrțită, dacă este împilată sau distrusă. Nicicînd însă n-a considerat că sacrificiul este gratuit: i-a asociat lupta, rezistența. Pînă la moarte, pînă la eroic, căutînd cu prețul vieții căile libertății și integrității.

Patriotismul este bucurie, pentru că este un sentiment al performanței, al înălțimilor trăirii, al participării plenare la izbinda țării, la prestigiul ei în lume, pe coordonatele pasnice ale conviețuirii și cooperării.

Dar dincolo de geneza și alcătuirea sa ca sentiment social de o deosebită profunzime, **patriotismul a devenit în lumea contemporană,** cum spuneam la **început, și o viziune asupra vieții, o concepție elaborată și alimentată de datele științelor.** Structura sa emotională și-a construit o suprastructură conceptuală. Aceeași experiență socială care l-a generat, mult mai completă și mai diversă în epoca actuală, i-a conferit însușirile unei filosofii a vieții și unei conștiințe de sine a omului, devenit beneficiarul cunoașterii și valorizării propriilor sale condiții de existență. **Patriotismului socialist îi este propriu tocmai această tendință a îmbinării structurilor psihosociale cu cele ideologice.** Poate că dintre toate speciile ideologiei, cea a patriotismului este cel mai mult naturală și organică. Este sentimentul devenit conștiință de sine și conștiință de sine care oferă sentimentului noi cadre de referință și forme de afirmare. Ideologia patriotismului s-a născut din dorința firească a omului, cu precădere a omului pentru care socialismul a devenit cauză și destin, de a se exprima pe sine ca personalitate completă deopotrivă rațională și sentimentală.

Iar dacă a apărut și o contraideologie care neagă, mai mult sau mai puțin explicit, valoarea ideatică a noțiunii de patriotism, vom putea lesne observa că lipsa ei de consistență stă de cele mai multe ori în manipularea unor formule în dosul cărora stau interese reacționare și viclene. Nu decodificarea acestora mă frămîntă cel mai mult, cu oricîtă dibăcie ar fi ele ticluite. Mă neliniștesc însă teoriile care își disimulează mesajul, care sub aparența tratării obiective și realiste a unor fenomene economice și sociale contemporane, ascund idei dezarmante și sceptice, care pot capta structurile mentale mai puțin pregătite și mai fragil alcătuite. Atunci cînd Maurice Duverger spune, de pildă, că astăzi lumea este străbătută de „conflicte noi", care „le transpun pe cele vechi pe un alt plan", aparenta neutralitate a acestor afirmații este ancorată apoi într-un spațiu concret și sugestiv: „În momentul în care proletariatul dispare în societățile occidentale, antagonismul crește între națiunile bogate și cele proletare".

Așadar, **lupta claselor ar fi substituită prin lupta națiunilor.** Așadar, implicit, exprimarea patriotismului devine luptă, conflict antagonic, pentru că vrajba națiunilor presupune în mod necesar incompatibilități între entitățile statale, între țări și popoare. Pesimism istoric sau diversiune ideologică? Oricare dintre variante (sau ambele, pentru că nu se exclud) se motivează prin iluzie și escamotare de realitați. Nu insist aici asupra acestui aspect. Vreau doar să spun că o temeinică edificare a patriotismului socialist, revoluționar, mai cu seamă în prelungirile sale atitudinale, acți și acum, în societatea noastră, necesită o substanțială pregătire ideologică și politică, o deprindere organică a științelor, de la vîrstele cele mai tinere, un orizont cultural larg și valorizator, o capacitate critică ascuțită. A rămîne doar la construcția sentimentului înseamnă a rămîne la jumătatea drumului. Pledez, deci, pentru o viziune integrală și integratoare asupra patriotismului. O viziune traductibilă în acte de educație deopotrivă integrale și integratoare.

TV

PROGRAMUL 1

9,00 Telescoală. 10,00 Roman-foileton: „Poldark" — episodul 1. 16,55 Telex. 17,00 Telex. 17,05 Telescoală. Laborator TVS: Fizică (clasa a VI-a). 17,25 Curs de limba engleză. 17,45 Din țările socialiste. R.P. Bulgaria — reportaj despre tinerețe. 17,55 Din cartea naturii: Probe eliminatorii. Documentar. 18,20 Lecții TV pentru lucrătorii din agricultură. 18,45 Cîntă corul muncitoresc țărănesc al minerilor din Ghelar. 19,00 Forum cetățenesc. 19,20 1001 de seri. 19,30 Telejurnal. 20,00 Reflector. 20,20 Seară de teatru: „Tren de plăcere" de I. L. Caragiale". Premieră pe țară. 21,10 Documentar: „Insula Fidji — festival de folclor". 21,50 Publicitate. 21,55 Slagăre din filme muzicale. 22,15 Telejurnal.

PROGRAMUL 2

19,30 Telejurnal. 20,00 Film serial pentru copii: „Insula misterioasă". Episodul 1. 20,25 Album coral. 20,45 Viața economică. Promovarea progresului tehnic în industrie. 21,20 Telex. 21,25 Din viața de concert a Capitalei.

TEATRE

Opera Română: BĂRBIERUL DIN SEVILLA — ora 19; Teatrul Național (Sala Mică): GENEROASA FUNDAȚIE — ora 19,30; (Sala Atelier): FANTEZIILE LUI FARIATIEV — ora 19; Teatrul „Lucia Sturdza Bulandra" (Schitu Măgureanu): O SCRISOARE PIERDUTĂ — ora 19,30; (Sala Studio): TINERI CĂSătoriți CAUTĂ CAMERĂ — ora 19,30; Teatrul „Ion Vasilescu": BUNICA SE MĂRITĂ — ora 19,30; Teatrul de Comedie: ZĂPĂCITUL — ora 19,30; Teatrul Mic: PLURALUL ENGLEZESC — ora 19,30; Teatrul „Ion Creangă": 13 + 1 (O ISTORIE CU HARAP ALB) — ora 17.

Munca — adevărata măsură a valorii

(Urmare din pag. I)

lîngă alte la fel de alterate concepții sau manifestări? Pe lîngă cele care supraliciteazăă importanța averii, măsurînd, în funcție de ea, valoarea celui din preajmă, anulînd — tot pe baza aceluiași criteriu! — orice alte — și cu adevărat reale! — calități?

„Lada cu zestre". Altădată măsură unică a echilibrului unei căsnicii, argument decisiv pentru întemeierea sau neînchegarea unui cuplu. Zestrea care măsoară iubirea, bogăția care dimensionează frumusețea, calitățile morale ale partenerului. O formulă exclusă astăzi în mod obiectiv dintre criteriile care fundamentează apariția unei familii. Uneori, rareori, iat-o însă reactivată în forme „moderne". Pretențiile se formulează în alți termeni: nu „trusou" ci mașină personală, nu podoabe, bijuterii, ci un libret CEC cu o sumă considerabilă. Bazate exclusiv sau măcar condiționate de acest „argument" și ignorînd condițiile cu adevărat indispensabile apropierii dintre oameni — dragostea, înțelegerea, comunionea de idei, preferințe, aspirații, căsniciile de care vorbeam eșuează mai devreme sau mai tîrziu în mod iremediabil, marcînd, cîteodată, nu doar viața celor doi soți, ci și a unei ființe venită pe lume în urma acestor „mezalianțe".

Asemenea feluri de a privi și considera bunăstarea materială, confortul, sînt însă din ce în ce mai rare. Prețul real al banilor se măsoară, pentru marea majoritate, în cu totul alte unități. El este dat de **cantitatea de efort depusă, de calitatea contribuției fiecăruia** și însuși sistemul de retribuție este conceput în funcție de aceste criterii. Conștiința acestui fapt, convingerea că dimensiunea cîștigului se află **în munca depusă** pentru obținerea lui, conturează și o altă imagine asupra valorii banului.

Da, el, banul, poate fi un argument al valorii, tocmai pornind de la această relație. **Nu însă singurul** și numai în contextul de care vorbim, adică atunci cînd măsoară aportul, talentul, ingeniozitatea, hărnicia, pasiunea, eficiența. Atunci cînd nu are la bază aceste criterii, cîștigul este evident dubios și lipsit de onorabilitate. Se întîmplă, se poate întîmpla ca un ins să dobîndească în foarte puțin timp aceeași sumă pentru care un altul muncește, să zicem, o lună. Aparent, sînt la fel de înstăriți, dar pe lîngă precaritatea care planează asupra bunăstării primului, celălalt este oricum mult mai bogat. Îl recomandă astfel cinstea, felul demn în care a obținut veniturile și aceste elemente întrec decisiv în valoare moneda, „tezaurul" exclusiv material.

Așadar, prețuirea banilor este prețuirea muncii, iar valoarea lor nu determină, ci **este determinată** de valoarea celui care îi obține.

„Marii compozitori și folclorul"

În cadrul stagiunii de recitaluri, Opera română din București a organizat luni seara o manifestare avînd ca temă „Marii compozitori și folclorul". În program au figurat lucrări pentru voce și pian de Johannes Brahms, Heitor Villa Lobos, Joaquin Nin, precum și Concertul pentru clavecin, flaut, oboi, clarinet, vioară și violoncel de Manuel de Falla. Și-au dat concursul mezzosoprana Iulia Marpozan, tenorul Ion Stoian, Delia Stegărescu (clavecin), Maria Simion (flaut), Grigore Cecanu (oboi), Vasile Mitrea (clarinet), Doina Bruno (vioară), Nicolae Popa (violoncel). Conducerea muzicală a aparținut dirijorului Paul Popescu.

(Agerpres)

• PUBLICITATE PENTRU TINERET • PUBLICITATE PENTRU TINERET • PUBLICITATE PENTRU TINERET •

PELOX — un... mărțișor pentru frumusețea și prospețimea tenului!

Produsele cosmetice din gama PELOX valorifică substanțele active din nămolul de Techirghiol. Tocmai de aceea, prin aplicarea unui tratament cosmetic riguros se obțin rezultate remarcabile; PELOX exercită asupra tenului o acțiune tonică, hidratantă și favorizează metabolismul celular. Gama PELOX este alcătuită din:

● Emulsie hidratantă — demachiant fluid. Îndepărtează fardurile și impuritățile, curățînd epiderma în profunzime. Totodată poate fi și o bază bună pentru machiaj.

● Loțiune tonică, realizată fără alcool. Tonifică, hidratează, descongestionează și conferă tenului emoliență. Este recomandată folosirea zilnică, înainte de machiaj.

● Cremă emolientă de zi. Asigură hidratarea, elasticitatea și emolienta tenului.

● Crema emolientă de noapte, contribuie la echilibrarea metabolismului celular, la menținerea conținutului în apă și lipide al epidermei.

● Cremă emolientă de ochi. Are o mare putere de hrănire a țesutului delicat în jurul ochilor. Folosită zilnic, previne formarea ridurilor și le atenuează pe cele existente, redînd epidermei aspectul catifelat și prospețimea.

Produsele cosmetice din gama PELOX pot fi cumpărate de la magazinele și raioanele de specialitate ale comerțului de stat

Dăruiți de 8 Martie PELOX!

PELOX un... mărțișor pentru frumusețea și prospețimea tenului!

CONCURSURI DE ADMITERE ÎN INSTITUȚIILE MILITARE DE ÎNVĂȚĂMÂNT

Ministerul Apărării Naționale organizează concursuri de admitere, pentru anul școlar 1979/1980, în următoarele instituții militare de învățământ:

● Academia militară — facultățile tehnice;
● Facultatea de medicină militară;
● Școlile militare de maiștri și subofițeri;
● Liceele militare;
● Institutul de marină „Mircea cel Bătrîn" — secțiile de marină militară;
● Școlile militare de ofițeri activi;
● Școala militară de muzică — ciclul profesional.

Tinerii care doresc să participe la concursul de admitere la una din aceste instituții militare de învățămînt vor depune cereri de înscriere pînă la 10 aprilie 1979 la centrele militare județene (de sector) pe raza cărora domiciliază.

Pentru relații referitoare la condițiile de selecționare, documentele necesare pentru admiterea la concurs, disciplinele și probele concursului de admitere și alte detalii, cei interesați se pot adresa comandanților de garnizoane și centrelor militare județene (de sector) pe raza cărora locuiesc.

Omul modern simte o acută nevoie de informare. Acasă sau în timpul excursiilor, la munte sau la mare, aparatele de radio portabile sînt deosebit de practice și utile. Un aparat de radio portabil vă poate oferi, oriunde vă aflați, ultimele știri. Radioreceptorul portabil este un mijloc de informare de neînlocuit, dar și prieten agreabil al clipelor de destindere.

Magazinele și raioanele specializate ale comerțului de stat vă invită să alegeți aparatul preferat.

	Gama de undă	PREȚ
Cora	1	345 lei
Apollo	1	345 lei
Alfa	2	500 lei
Pescăruș	2	450 lei
Cosmos	3	645-740 lei
Albatros	4	800 lei
Gloria	4	1 450 lei
Predeal (auto cu antenă)	3	1 180 lei

Principalele caracteristici tehnice ale aparatelor de radio portabile sînt: sensibilitate, selectivitate, claritatea sunetului, ceea ce asigură o audiție perfectă.

Toate aparatele de radio se pot cumpăra și cu plata în 18 rate lunare cu un acont de 20%, conform dispozițiilor în vigoare.

TELEGRAME

Președintele Republicii Socialiste România, NICOLAE CEAUȘESCU, a primit din partea președintelui Comitetului Pregătitor al celui de-al III-lea Congres extraordinar al Partidului Congolez al Muncii, șef al statului, președintele Consiliului de Miniștri, colonel DENIS SASSOU-NGUESSO, următoarea telegramă :

Am primit cu mare plăcere mesajul de felicitare pe care ați binevoit să mi-l adresați cu ocazia desemnării mele la președinția Comitetului Pregătitor al celui de-al III-lea Congres extraordinar al Partidului Congolez al Muncii și în fruntea statului.

Vă mulțumesc din toată inima pentru stima și prietenia ce mi le exprimați și vă rog să credeți în urările călduroase, de sinceră prietenie, pe care le adresez familiei dumneavoastră, precum și poporului român prieten.

Rămîn convins că partidele și popoarele noastre, legate printr-un angajament revoluționar internaționalist, nu vor precupeți nici un efort și vor continua umăr la umăr să ducă lupta comună împotriva imperialismului și apartheidului, pentru eliberarea totală a Africii australe.

Vă rog să credeți, tovarășe președinte, în sentimentele mele de foarte înaltă și cordială considerație ce vi le port.

Președintele Republicii Socialiste România, NICOLAE CEAUȘESCU, a adresat președintelui Republicii Indonezia, general SUHARTO, următoarea telegramă :

Am aflat cu tristețe despre victimele produse de erupția vulcanică recentă din Insula Java.

Vă rog să transmiteți familiilor îndoliate întreaga noastră compasiune.

Primul ministru al Guvernului Republicii Socialiste România, MANEA MĂNESCU, a primit din partea primului ministru al Guvernului Revoluționar Islamic Provizoriu al Iranului, MEHDI BAZARGAN, următoarea telegramă :

Excelență,

Am primit cu plăcere amabilul mesaj de felicitări adresat de Excelența Voastră cu ocazia numirii mele ca prim-ministru al Guvernului Revoluționar Islamic Provizoriu al Iranului.

Apreciez foarte mult gestul dumneavoastră și împărtășesc convingerea că raporturile de prietenie și cooperare dintre țările noastre se vor dezvolta în viitor, în interesul reciproc al celor două popoare.

Cu asigurarea celei mai înalte considerațiuni.

Primul ministru al Guvernului Republicii Socialiste România, MANEA MĂNESCU, a adresat primului ministru al statului Saint Lucia, JOHN COMPTON, următoarea telegramă :

Proclamarea independenței statului Saint Lucia îmi oferă plăcutul prilej de a transmite Excelenței Voastre calde felicitări și cele mai bune urări de succes pe calea dezvoltării libere și independente a țării dumneavoastră.

Prima eclipsă totală de Soare a anului

La 26 februarie s-a înregistrat prima eclipsă a anului 1979. Este vorba de o eclipsă totală de Soare care s-a produs între orele 16.46 și 21.03 — ora Bucureștiului. Fenomenul, invizibil în țara noastră — a fost observat în America de Nord, Oceanul Atlantic, nord-estul Oceanului Pacific, Peninsula Iberică, Marea Britanie și sudul Groenlandei, oferind condiții pentru interesante observații astronomice. Între altele, specialiștii și-au propus să studieze atmosfera Soarelui, să întreprindă cercetări spectroscopice și să localizeze pe suprafața Soarelui emisii de raze radio și raze X.

Pînă la sfîrșitul anului, vor mai avea loc o eclipsă inelară de Soare, la 22 august și o eclipsă totală de Lună, la 6 septembrie, invizibile în țara noastră.

Pe teritoriul României va fi vizibilă, în schimb, eclipsa parțială de Lună care va avea loc în noaptea de 13 spre 14 martie, fenomen care, în faza sa maximă, va umbri 0,858 la sută din suprafața discului lunar.

Dintre fenomenele astronomice ale lunii viitoare, reține atenția începutul primăverii astronomice, la 21 martie, ora 7 și 22 de minute.

Calitatea producției

(Urmare din pag. 1)

mească responsabilități în secții și ateliere. Apoi alte propuneri s-au referit la necesitatea innoirii mai multor tehnologii de execuție, enunțîndu-se în acest sens soluții concrete. „Calitatea pieselor turnate — arăta maistrul Eugen Opriș — poate fi mult ridicată dacă nisipul folosit la execuția formelor va fi adus din vreme și depozitat în cele două buncăre special construite, dar care stau goale, în timp ce nisipul este lăsat sub cerul liber, în curtea fabricii. Bentonita care este necesară la turnarea pieselor din fontă este trimisă la turnătoria de oțel și invers, lucru care încurcă mult activitatea noastră". Desigur, aceste două aspecte pot părea mai puțin importante, dar ele sînt, credem, semnificative pentru a evidenția direcțiile în care trebuie acționat.

O serie de referiri s-au făcut și asupra modului în care unii colaboratori își onorează obligațiile contractuale. Fără să se subestimeze propriile neajunsuri au fost făcute aprecieri critice cu privire la neajunsurile pricinuite de faptul că unități cum ar fi „Victoria" Florești, C.A.T.C. Pitești, Combinatul siderurgic Galați, Combinatul siderurgic Cîmpia Turzii, I.L.V. „Policolor" București, Întreprinderea de autocamioane Brașov, nu respectă prevederile normativelor stabilite cu privire la caracteristicile pieselor și subansamblelor livrate.

Dar, cum și aceste neajunsuri pot fi înlăturate, în mare parte, sporind exigența colectivului, a fiecărui om în parte față de propria activitate, față de respectarea normativelor și a prevederilor planului, se impune ca, începînd încă din aceste zile, să se treacă operativ la transpunerea în practică a măsurilor și propunerilor adoptate de adunarea oamenilor muncii, la soluționarea neîntîrziată a problemelor ridicate aici. Dacă avem în vedere angajamentele asumate de colectiv în întrecerea din acest an, de a depăși prevederile la producția netă cu 25 milioane lei, este cu atît mai necesar să se intensifice într-o cît mai mare măsură acțiunile întreprinse de consiliul oamenilor muncii, de organizația U.T.C., de toți ceilalți factori de conducere din întreprindere, în direcția întăririi disciplinei și ordinii, perfecționării și ridicării gradului de calificare al cadrelor, impulsionării activității de creație tehnico-științifică. Realizările din luna ianuarie și din prima parte a lunii februarie constituie, într-un fel, argumente sigure ale hotărîrii colectivului de muncă de la Întreprinderea de autoturisme din Pitești — hotărîre exprimată și în adunarea reprezentanților oamenilor muncii — de a elimina în totalitate lipsurile care în anul 1978 au condus la nerealizarea principalilor indicatori și de a îndeplini întocmai, în acest an, sarcinile și angajamentele asumate. Succesul deplin poate fi, însă, asigurat doar sporind lună de lună valoarea realizărilor suplimentare, accentuînd acele preocupări care au drept obiectiv ridicarea calității produselor fabricate, a muncii tuturor cadrelor, preocupări ce trebuie să le manifeste fiecare tînăr, întreg personalul muncitor al întreprinderii argeșene.

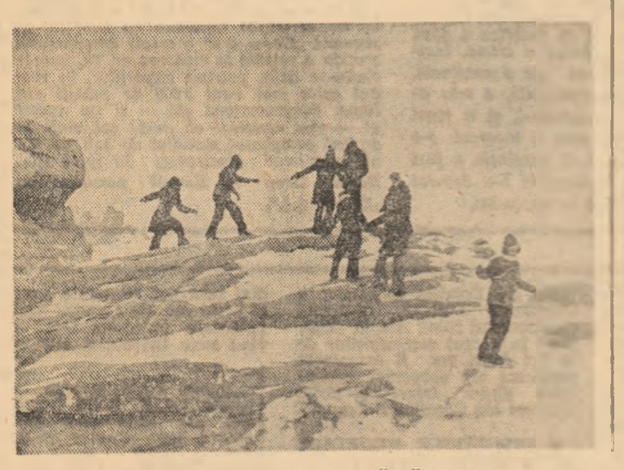

SUCCESUL NATALIEI MĂRĂȘESCU, COMENTAT DE AGENȚIILE INTERNAȚIONALE DE PRESĂ

Comentînd rezultatele campionatelor europene de atletism pe teren acoperit de la Viena, corespondentul agenției „France Presse" subliniază succesul sportivei române Natalia Mărășescu, învingătoare în proba de 1 500 m. „Preluind conducerea cursei, Natalia a imprimat o frenă susținută, fiind cronometrată la 1 000 m în 2'47"22/100, timp foarte bun care lăsa să se întrevadă victoria sa. Dealtfel, dintre celelalte concurente doar atleta sovietică Zamira Zaițeva s-a menținut în ritmul cîștigătoarei, pînă în apropierea liniei de sosire, unde Natalia Mărășescu cu un finiș irezistibil a trecut prima, timpul său — **4'03"47/100 fiind aproape de recordul lumii care-i aparține".**

Trimisul special al agenției **„Reuter"** relatează la rîndul său: **„Atleta Natalia Mărășescu din România a obținut una dintre cele mai impresionante performanțe în ultima zi a „europenelor" de atletism de la Viena. Ea a alergat într-un stil de mare campioană, timpul înregistrat fiind excelent".**

Agenția **„Associated Presse"** notează, între altele : „Recordmana mondială, românca Natalia Mărășescu, și-a confirmat clasa la aceste campionate, cîștigînd spectaculos cursa de 1 500 m, în întrecerea pe ultima sută de metri cu redutabila atletă sovietică Zamira Zaițeva".

PE agenda ZILEI

Tovarășul Cornel Burtică, viceprim-ministru, ministrul comerțului exterior și cooperării economice internaționale, a primit, luni după-amiază, delegația Republicii Democrate Populare a Yemenului, condusă de Ahmed Ubaid Fadhli, ministrul comerțului și aprovizionării, care face o vizită în țara noastră.

În cadrul întrevederii au fost abordate probleme privind dezvoltarea relațiilor de colaborare și cooperare economică și tehnică și a schimburilor comerciale dintre România și Republica Democrată Populară a Yemenului.

★

În aceeași zi au început convorbirile economice între delegația română, condusă de Constantin Niță, ministru secretar de stat la Ministerul Comerțului Exterior și Cooperării Economice Internaționale, și delegația din Republica Democrată Populară a Yemenului, condusă de Ahmed Ubaid Fadhli.

La invitația ministrului afacerilor externe al Republicii Socialiste România, Ștefan Andrei, ministrul afacerilor externe al Norvegiei, Knut Frydenlund, va efectua o vizită în România, între 5 și 8 martie 1979.

Activitatea editorială românească actuală va fi ilustrată în curînd peste hotare în cadrul mai multor tîrguri internaționale sau expoziții de carte. Peste 850 de volume — carte social-politică, științifică, tehnică, beletristică, de artă, în marea lor majoritate apariții ale anului trecut, vor constitui un reprezentativ stand la apropiatul tîrg internațional cu profil general de la Leipzig (11—18 martie). Un tîrg specializat la care România și-a anunțat și în acest an participarea, va fi cel de la Bruxelles, programat între 17 și 25 martie. Aici vor fi prezentate cărți românești originale, traduceri din patrimoniul universal, clasic și contemporan, reunind circa 750 de volume.

În continuare, o altă confruntare internațională de carte, organizată în Turcia, va marca „Anul internațional al copilului 1979". Este vorba de tîrgul de carte pentru copii, ce se va desfășura timp de o lună, începînd din 26 martie, la Istanbul. Centrala editorială a expediat pentru această manifestare un însemnat lot de volume, cărți bogat ilustrate ce beneficiază de o deosebită formă artistico-grafică.

Totodată, sub egida Consiliului Culturii și Educației Socialiste, vor fi inaugurate o expoziție de carte științifică și tehnică românească la Roma și în alte două orașe italiene, precum și o expoziție cu profil general de carte în Uruguay.

UN CALD ȘI COLEGIAL SALUT GAZETEI „ÎN SLUJBA PATRIEI"

Se împlinesc trei decenii de la apariția primului număr al gazetei „În slujba patriei", organ central al Ministerului de Interne. Văzînd lumina tiparului într-o perioadă de adînci prefaceri revoluționare, cînd clasa noastră muncitoare, în frunte cu partidul comunist, punea temelii de granit noii orînduiri sociale, răspunzînd nobilei misiuni de a duce cuvîntul partidului în rîndurile lucrătorilor Ministerului de Interne, gazeta „În slujba patriei" s-a înscris ferm în frontul ideologic, luptînd cu consecvență și ardoare pentru formarea omului nou, pentru educarea personalului Ministerului de Interne în spiritul apărării, cu dîrzenie și demnitate, a cuceririlor revoluționare ale poporului, slujirii cu devotament nețărmurit a cauzei socialismului.

De trei decenii gazeta „În slujba patriei", prieten și sfătuitor al cititorilor săi — cadre, elevi ai școlilor militare și militari în termen din Ministerul de Interne — oglindește în paginile sale, în forme specifice, politica internă și externă a partidului și statului nostru, aducîndu-și o contribuție prețioasă la educarea lor în spiritul dragostei față de patrie, partid și popor, al grijii și răspunderii pentru apărarea avutului obștesc, pentru respectarea cu strictețe a legalității socialiste, pentru ordinea publică. Cronică a evenimentelor, tribună a schimbului de experiență pozitivă, legată strîns de viață și de cititorii săi, practicînd cu succes cele mai diferite genuri publicistice, abordînd o tematică diversă, promovînd în coloanele sale colaboratori competenți și cadre cu munci de răspundere, personalități ale vieții noastre social-politice și ale culturii, gazeta „În slujba patriei" se constituie într-o adevărată școală de educare politică, de perfecționare a vieții civice și ostășești, de cultivare a înaltelor trăsături și virtuți comuniste.

Considerînd ca o supremă datorie și un nobil țel slujirea politicii partidului de ridicare a țării noastre pe trepte tot mai înalte de progres și civilizație, în lumina exigențelor pe care partidul le pune în fața întregii prese românești, acționînd cu hotărîre pentru îmbunătățirea, în continuare, a calității muncii redacționale, de elaborare și tipărire a paginilor sale, gazeta ce poartă un titlu semnificativ, „În slujba patriei", își circumscrie ca sarcină și preocupări fundamentale și pe viitor transpunerea în viață a obiectivelor ce revin Ministerului de Interne din documentele partidului, din Programul de făurire a societății socialiste multilateral dezvoltate și înaintare a României spre comunism.

Aniversarea celor 30 de ani de existență a gazetei „În slujba patriei" este un plăcut prilej pentru colectivul redacțional al ziarului „Scînteia tineretului" să adreseze redactorilor, colaboratorilor și corpului tehnic al publicației sărbătorite un călduros și colegial salut, precum și cele mai sincere urări de noi și rodnice împliniri și succese profesionale, în activitatea ce o desfășoară în slujba educării comuniste a cititorilor săi, a înfăptuirii neabătute, în toate domeniile, a politicii partidului și statului, de înflorire a țării, de apărare a cuceririlor revoluționare ale poporului, a independenței și suveranității patriei noastre socialiste.

SCÎNTEIA TINERETULUI

MAI MULT SPIRIT GOSPODĂRESC, MAI MULTĂ INIȚIATIVĂ PENTRU REDUCEREA CONSUMURILOR DE ENERGIE ȘI COMBUSTIBIL

Îndatorire, care izvorăște din responsabilitatea pe care o avem cu toții față de avuția națională, din conștiința noastră de proprietari, producători de bunuri materiale și beneficiari ai tuturor înfăptuirilor noastre, economisirea energiei electrice și a combustibilului rămîne în permanență un important comandament economic. Pentru fiecare tînăr, pentru toți oamenii muncii din industrie, transporturi, construcții, din agricultură — adică din acele ramuri mari consumatoare de energie electrică și de combustibil — întreprinderea de acțiuni, de inițiative eficiente, căutarea și aplicarea în practică a unor soluții noi, prin care să se reducă consumurile specifice, să se bareze toate căile prin care își mai face loc risipa, constituie tot atîtea sarcini zilnice de muncă dar și înalte îndatoriri civice. Căile și mijloacele de acțiune sînt multiple și ele privesc deopotrivă perfecționarea continuă a activității desfășurate în întreprinderi, pe șantiere, înnoirea și modernizarea tehnologiilor de execuție, a instalațiilor și agregatelor precum și creșterea responsabilității fiecărui cadru, a întregului personal muncitor față de acest important obiectiv. Situînd în atenția generală a tinerilor, a oamenilor muncii sarcina deosebit de importantă a reducerii consumurilor de energie electrică, partidul nostru ne cheamă pe toți să ne încadrăm în această acțiune de mare interes economic și de succesul căreia depinde într-o mare măsură buna gospodărire a resurselor de care dispunem. Un vechi proverb românesc spune că *„bogat este cine are, dar mai bogat este cel care chibzuiește"*. Pentru exemplu, iată ce se poate produce suplimentar, reducînd numai într-o singură lună consumurile cu 1 la sută :

ÎN INDUSTRIA METALURGICĂ : 12 000 TONE OȚEL
ÎN INDUSTRIA CHIMICĂ : 75 700 TONE ÎNGRĂȘĂMINTE CHIMICE
ÎN INDUSTRIA MATERIALELOR DE CONSTRUCȚII : 55 000 TONE CIMENT
ÎN INDUSTRIA UȘOARĂ : 2.8 MILIOANE METRI PĂTRAȚI ȚESĂTURI
ÎN INDUSTRIA ALIMENTARĂ : 22 000 TONE PASTE FĂINOASE

CETĂȚENEȘTI

Modelul cîtorva cantine-restaurant de întreprindere

Discutînd cu mulți dintre tinerii care servesc masa de prînz la cantina-restaurant a Combinatului de fire și fibre sintetice Săvinești am auzit numai cuvinte de laudă. La baza acestor aprecieri stau meniurile servite în moderna cantină tutelată de Direcția comercială a județului Neamț, cu o capacitate de 2 500 de locuri pe serie. „La noi se poate servi un prînz cu numai 5,50 lei, ne spune secretara comitetului U.T.C. la nivel de combinat, Mariana Toma, din care nu lipsesc niciodată deserturi (prăjiturile de casă) și chiflele de casă.

Într-adevăr, stăruința factorilor responsabili pentru pregătirea unor meniuri variate, a unor mîncăruri gustoase, bogate în elemente nutritive, se reflectă în servirea unei mese calde mereu altă, de la o zi la cealaltă, în care predomină legumele, pastele făinoase, orezul etc. **Planul-meniu** care se întocmește cu două săptămîni înainte și este aprobat de comitetul de cantină este întotdeauna alcătuit în urma sondajelor efectuate în rîndul oamenilor muncii din cele cinci fabrici ale combinatului. De aceea, diversitatea culinară este la ordinea zilei, fără a diminua cu nimic numărul de calorii (respectiv 2 000—2 500 calorii pe care-l consideră medicii că este suficient pentru specificul muncii depuse în întreprindere. Masa este nu numai ieftină (mai există și meniu îmbunătățit la 7 lei, 8 lei), dar și consistentă și gustoasă ne spuseseră ucenicele de la secția IV Reușe. „Cu 66 de lei mănînc o săptămînă împreună cu soțul meu, atît la microcantina secției noastre" (Valerica Anton de la atelierul de eșirat mătase).

Este, desigur, lăudabil că s-a reușit să se înființeze la nivelul combinatului 16 microcantine, fapt ce demonstrează că bunul gospodar se cunoaște de cum îi treci pragul. Cum se poate pregăti un prînz la numai 5,50 lei?, l-am întrebat pe tov. Ervin Molnar, președintele comitetului de conducere al cantinei. Cum se pot oferi la acest preț modest atîtea feluri de mîncare?

„Pe lîngă aprovizionarea din timp cu o serie de materii prime cu termen de folosință îndelungată, ne spunea interlocutorul nostru, avem și o gospodărie anexă cu peste 200 de capete de porci, 26 ha de teren pentru legume și fînețe, precum și o ciupercărie de unde se culeg zilnic 35—40 kg. Apoi mai desfacem o serie de produse de bufet, patiserie etc. în cele 13 chioșcuri și 10 tonete de incintă. Experiența de la „uzina" culinară a Săvinestiului poate fi generalizată și preluată cu succes și de alte unități economice din alte județe ale țării.

Preocupare pentru diversificarea meniurilor, pentru a satisface la nivel calitativ superior cerințele de hrană variată, consistentă și încadrată într-un normativ energetic rațional există și la Cantina-restaurant a Întreprinderii de mașini unelte din Bacău, una din cele mai reprezentative cantine ale județului (sînt peste 20 la număr în total). Un instrument de bază în realizarea zilnică a celor trei meniuri, din care unul dietetic, este **Ghidul orientativ culinar** elaborat de M.C.I. în colaborare cu CENTROCOOPUL și Institutul de igienă și sănătate publică București, care recomandă peste 80 de meniuri pe bază de legume, paste făinoase, pește, ouă etc. Trebuie să ai într-adevăr spirit de bun gospodar, ca bucătăreasa șefă Ana Bărbulescu, ca să pregătești în plină iarnă supe și ciorbe de legume, mîncăruri cu tradiție moldovenească, la prețul de numai cinci lei. „Cantina noastră, ne precizau tinerii de la secția montaj, între care se numără și Sergiu Florea, Ion Plescan, Petrică Muscalu și Ioan Acununei, este foarte solicitată datorită calității, consistenței și varietății mîncărurilor. Pe lîngă abonații permanenți, iau masa caldă de prînz la prețul de 7 lei și alți tineri flotanți".

Este mult mai convenabil și sănătos să mănînci la cantină, la un preț accesibil, decît în oraș, sau din pachet, hrană rece, spun și tinerii de la Cantina-restaurant a Întreprinderii de încălțăminte „Dîmbovița" din Capitală. Această unitate, cu specific de consum colectiv își atinge în totalitate scopul de a hrăni abonații (peste 1 500 zilnic), și a le forma deprinderi stabile de alimentație rațională oferind la prețul de numai 3 lei un prînz din două feluri de mîncare, completat la fiecare două zile cu desert. Ambianța plăcută, ordinea, curățenia recomandă întregul colectiv condus de o femeie, la rîndul său gospodină și mamă. „Fie că mănîncă aici de 20 de ani, fie că de numai doi, trei ani, cei care vin la prînz la cantină stau la aceeași masă ; îi cunosc pe toți ca pe copiii mei, le știu gusturile și încerc să cred că pînă acum nu le-am înșelat așteptările", ne mărturisea Ana Stoica, pentru care activitatea la cantină se confundă de multă vreme cu propria-i viață. Că „omul sfințește locul" este un proverb care are aici acoperire în fapte. Nu numai cantina este un model de curățenie, ordine, ambianță, ci și pivnițele și cămările în care stau aranjate zeci de tone de legume și zarzavaturi pregătite pentru iarnă de lucrătoarele cantinei și de uteciștii și utecistele întreprinderii, plus sute de borcane etichetate și numerotate, precum și multe butoaie cu murături de sezon. Ordine și curățenie ca într-o „farmacie", totul pregătit ca într-un veritabil laborator. Este cert că la Cantina Dîmbovița spiritul de gospodar (de gospodină, mai bine spus) se află la el acasă, normele științifice de alimentație rațională sînt respectate pentru realizarea echilibrului caloric atît de necesar în menținerea stării de sănătate fizică și psihică. Prin aceasta cantina-restaurant își îndeplinește un important rol social, contribuind la educarea, mai ales a celor tineri, principalii beneficiari, în spiritul criteriilor științifice de alimentație, pentru menținerea vigoriei și capacității de muncă, pentru un randament maxim în activitatea de producție.

ILEANA PODOLEANU

SĂ POȚI SPUNE CU INIMA ÎMPĂCATĂ, ZILNIC, MIILOR DE OAMENI CĂRORA LE-AI PREGĂTIT MASA :

„SĂ VĂ FIE DE BINE!"

SPORT ○ SPORT ○ SPORT ○ SPORT

● **În turneul internațional de box** de la Lodz (Polonia), pugilistul român de categorie mijlocie Gheorghe Butnaru s-a calificat în finală unde a pierdut în fața finlandezului Torno Usivirta. La categoria grea, polonezul Wladislaw Janczîak l-a întrecut pe cubanezul Felix Lemus, iar în limitele categoriei semimijlocie, Grigori Lapșin (U.R.S.S.) a cîștigat întîlnirea cu John Mugabi (Uganda).

● **Turneul internațional feminin de tenis** de la Detroit (Michigat) s-a încheiat cu victoria lui Wendy Turnbull (Australia), care a întrecut-o într-o finală extrem de echilibrată, cu 7—5, 1—6, 7—6 (tie-break la 7—4), pe jucătoarea română Virginia Ruzici.

● **În cadrul concursului internațional de natație** desfășurat în orașul polonez Bydgoszcz, înotătorul român Zeno Oprițescu s-a clasat pe locul doi în proba de 100 m liber, cu timpul de 53"8/10, fiind urmat de cehoslovacul Vlastimil Czerny — 54" și vest-germanul Michael Urra — 55"1/10. Victoria în această probă a revenit polonezului Wojciech Warkol, cronometrat în 53"5/10.

● **Proba feminină de floretă** din cadrul concursului internațional de scrimă de la Goppingen (R.F.G.) a fost cîștigată de Valentina Sidorova (U.R.S.S.) — 4 victorii, urmată de Viorica Țurcanu (România) — 3 victorii, Brigitte Latrille (Franța) — 3 victorii, Elena Belova (U.R.S.S.) — 2 victorii, Veronique Broquier (Franța) — 2 victorii, Cornelia Hanisch (R.F.G.) — o victorie. Concursul a contat pentru „Cupa mondială".

● **Marele maestru român Florin Gheorghiu** a obținut un succes notabil în turneul internațional de șah de la Sao Paulo (Brazilia), clasîndu-se pe locul trei într-o companie redutabilă, la întrecere fiind prezenți 8 mari maeștri și 6 maeștri internaționali.

Iată clasamentul final : 1—2. Viktor Korcinoi și Liubomir Liubojevici — cîte 10 puncte ; 3—4. Florin Gheorghiu, Ulf Andersson — 8 puncte; 5—6. Michael Stean, Anatoli Lein — 7,5 puncte; 7—10. Rocha, Segal, Panno și Byrne — 6,5 puncte ; 11. Sunye — 4,5 puncte ; 12. Braga — 3,5 puncte; 14. Filguth — 3 puncte; 14. Ryemsdyk — 2,5 puncte.

În ultima rundă, Liubojevici l-a învins pe Byrne, iar Andersson a cîștigat la Stean.

● **În noua ediție** a tradiționalei competiții internaționale de tenis „Cupa Davis", echipa României va susține primul său meci la jumătatea lunii martie, la Bruxelles, cu formația Belgiei. Din lotul condus de antrenorul Gheorghe Viziru fac parte Ilie Năstase, Dumitru Hărădău, Andrei Dîrzu, Traian Marcu și Liviu Mancas.

● **Raimundo Saporta, președintele Comitetului de organizare a campionatului mondial de fotbal din 1982,** ce va avea loc în Spania, a declarat că este de acord cu propunerea măririi de la 16 la 24 a numărului de echipe participante la turneul final. După cum se știe, președintele F.I.F.A., J. Havelange, s-a declarat, de asemenea, favorabil acestei formule, la care se opune însă președintele U.E.F.A., italianul Artemio Franchi.

azi

Pe cîțiva quadrați

● **Uteciștii de la Întreprinderea de osii și boghiuri din Bals, secția seulărie, au lansat o chemare la întrecere adresată tuturor tinerilor din întreprindere, sub deviza „Noi propunem — noi înfăptuim, noi realizăm", acțiune dedicată în exclusivitate, economisirii energiei electrice și combustibilului ● La U.E. Pașoșeni, Valea Jiului a luat ființă un cerc de creație literar-artistică ● În comuna Cerna, județul Tulcea au început lucrările la construcția unui mare complex sportiv, dotat cu terenuri de fotbal, handbal, volei, atletism, și piste de popice. Pînă în prezent au fost realizate prin muncă patriotică lucrări în valoare de 125 000 lei din totalul investiției de 380 000 lei ● Cea de a XVI-a Olimpiadă columbofilă de la Amsterdam a oferit porumbeilor noștri un premiu la categoria „Standard", cel mai bun rezultat obținut pînă în prezent de „solii" noștri ● Pe pîrtiile Parîngului se află în plină desfășurare finala republicană de schi, rezervată copiilor ● În comuna Bilteni s-a dat în folosință o cantină pentru muncitorii Șantierului național al tineretului : „Combinatul minier Oltenia" ● Odată cu mărțișorul, cooperativa „Arta Covasnei" din Întorsura Buzăului, pe lîngă o gamă largă de obiecte de artizanat, lansează primele covoare plușate ● Multe din saivanele de oi ale Consiliilor unice agroindustriale din județul Harghita vor deveni pentru perioada de vară ciupercării ● În cadrul unor zile record în producție, tinerii de la Întreprinderea de încălțăminte din Huși vor realiza o producție suplimentară de un milion și jumătate lei, echivalentul a 15 000 perechi de încălțăminte ● Sub genericul „Căminul nostru — casa noastră", azi la căminele de nefamiliști S.N. și T.C.L. Mangalia vor avea loc expunerile : „Dobrogea și oamenii ei în arta plastică" și „Pentru o lume mai bună și mai dreaptă. Concepție și acțiuni ale României cu privire la noua ordine economică și politică internațională" ● La Liceul industrial Dorohoi, se organizează festivitatea de preluare a drapelului județean de muncă patriotică de către tinerii care vor participa la activitatea de pe Șantierul național al tineretului Canalul Dunărea-Marea Neagră, de la foștii brigadieri.**

GHEORGHE ȘINCAI — 225 DE ANI

Omagiind personalitatea istoricului și filologului iluminist român, a unuia dintre corifeii „Școlii Ardelene", Gheorghe Șincai, Academia Republicii Socialiste România, Academia de Științe Sociale și Politice și Ministerul Educației și Învățămîntului organizează astăzi, în Amfiteatrul „Nicolae Iorga" al Facultății de istorie și filozofie a Universității din București, o sesiune de comunicări științifice, consacrată aniversării a 225 de ani de la nașterea sa.

Dintre comunicări reținem pe cea a acad. Ștefan Pascu, intitulată : „Gheorghe Șincai — omul și opera", „Rolul și locul Școlii Ardelene în afirmarea conștiinței naționale a poporului român", de prof. Romul Munteanu și comunicarea prof. Dumitru Ghișe, intitulată : „Valoarea tradițiilor progresiste ale poporului român în opera de formarea multilaterală a omului nou".

„CLUBUL DE LA ORA 7"

Astăzi, la orele 19, la Casa de cultură „Mihai Eminescu" își redeschide activitatea „Clubul de la ora 7". În prima sa manifestare sînt programați să evolueze interpreții de muzică tînără Nicu Alifantis, Zoia Alecu, Mircea Bodolan, Gheorghe Gheorghiu și grupurile de muzică progresivă „Opus" și „Basorelief".

Tot astăzi se întrunește în ședință de lucru Cenaclul „Zaharia Stancu" al ziariștilor din Capitală.

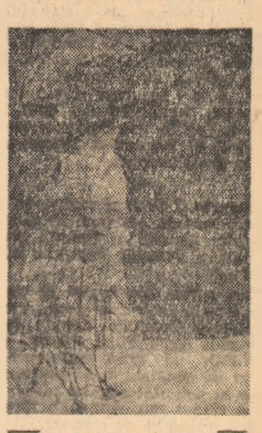

„Unde sînt zăpezile de altădată ?" Iată-le pe cele de astăzi pe vîrful gorganului de piatră din Munții Apuseni și de la poalele „Porții Iancului" din comuna ce-i poartă numele.
Foto : asistent univ. DOMINUȚ PĂDUREANU

Caligrafii de buzunar

GHIOCEII

Cînd au apărut oare? Și, mai ales, cum de i-am uitat? Cerul a căzut pe acoperișuri, pe grinzi și olane, ostenit parcă după rotirile sale cosmice. Cît ține ziua de muncă a cerului? Mult, cred, cît veșnicia. Uneori, se mai odihnește și el, și atunci inundă cu ghiocei cîte-o stradă a Capitalei. Pe străzile sînt copii și copii au ieșit din apartamente la primul semn de ghiocei ai primăverii. Cresc ghiocei pe străzile Capitalei? Nu cresc. Și atunci? Atunci se întîmplă altceva. Se întîmplă că acești ghiocei, donați orașului de ventricolul de ozon al Bănesei, donați de cîte-o sfîntă pădure împrejmuitoare care ne alimentează pe toți cu izul de ferigi al pămîntului, să ajungă, într-o ofensivă de gingașe plăsmuiri de zăpadă, și pe strada ta. Cu degetele lor de ghiocei, copiii țin în palme, ca pe cea mai surprinzătoare dovadă a primăverii, imposibil de tăgăduit, acești lujeri și cavaleri ai viscolului.

De cînd au apărut? I-am văzut zilele trecute clătinat de uimire, uitînd că luna lui cuptor a ghiocelilor este februarie. Convertind în eficiență clipa, măsurînd cu șubler creșterea în beton a edificiului zilei, am uitat — cum e oare posibil? — tocmai ghiocelii Cîndva, la Lotru, în centrala subterană de la Clunget — era tot în vremea asta, adică un februarie cam pe ducă — i-am descoperit, nu pe fețele însorite ale muntelui, ci aici, adunați într-un modest pahar de plastic, de unul dintre mineri. La cîteva sute de metri sub stîncă, o stîncă aspră, dură, măcinată cu greu de rișnița explozilor, aceste flori plăpînde erau cel mai fascinant element de contrast. Între mașinile grele coborîte sub munte, printre oameni nădușiți, țîpînd prin căști comenzi ciudate, cele cîteva fire culese de unul dintre ortaci cînd a venit la lucru luminau arzător ca un soare. Nu puteai să te uiți decît la el. Senzația era de fascinant magnetism. Și, ce mai încoace și-ncolo, de primăvară. Cînd au apărut oare?

L. AVRAMESCU

Corespondențe în concurs

MONOGRAFIE

Doi pasionați învățători, soții Olimpia și Constantin Popescu, din Turburea, județul Gorj, au realizat o interesantă monografie a două sate : Șipotu și Spahi. Lucrarea cuprinde mai multe capitole, printre care : cadrul istoric, administrația, populația, economia, învățămîntul și cultura, obiceiurile și tradițiile folclorice. Realizarea monografiei a impus minuțioase cercetări în arhive și pe teren, descoperindu-se cu acest prilej vase ceramice din epoca bronzului (1 800 1 200 î.e.n.) și a primului înscris al satului Șipotu, din 1482.

Autorii monografici au fost sprijiniți în munca de cercetare de elevi și tineri uteciști, mai ales la săpăturile efectuate în satul Spahi, unde s-a descoperit și un [illegible] dacic de incinerare. (L. Poenaru).

Rubrică realizată de : AL. IANCU

de peste hotare

● ȘTIRI, NOTE, COMENTARII ● ȘTIRI, NOTE, COMENTARII ● ȘTIRI, NOTE, COMENTARII ● ȘTIRI, NOTE, COMENTARII ●

GENEVA Sesiunea Comitetului pentru dezarmare

Examinarea regulilor de procedură

GENEVA — Comitetul pentru dezarmare, întrunit pentru prima dată în actuala componență luna trecută, a încheiat examinarea regulilor de procedură. Comitetul pentru dezarmare, care urmează să se pronunțe, miercuri, prin vot asupra acestor chestiuni de procedură, va avea anual două sesiuni — de iarnă și de vară, a declarat ambasadorul Carlos Ortiz de Rozas (Argentina), care a prezidat lucrările Comitetului în cursul acestei luni. Totodată, el a afirmat că ședințele Comitetului vor fi publice — dacă se va hotărî astfel prin consens — și că statele care nu sînt membre ale Comitetului vor putea fi audiate în cadrul acestui organism, la cererea lor. În cadrul actualei sesiuni a Comitetului, prevăzută să se încheie la 27 aprilie, urmează să fie pregătită ordinea de zi, principalele probleme urgente fiind interzicerea completă a experiențelor nucleare și eliminarea armelor chimice.

Schimb de mesaje între președinții României și Republicii Algeriene Democratice și Populare

ALGER 26 (Agerpres). — Președintele Republicii Algeriene Democratice și Populare, Benjedid Chadli, secretar general al Partidului Frontul de Eliberare Națională, a primit luni pe tovarășul Constantin Dăscălescu, membru al Comitetului Politic Executiv, secretar al C.C. al P.C.R.

Cu acest prilej, din partea tovarășului Nicolae Ceaușescu, președintele Republicii Socialiste România, secretar general al Partidului Comunist Român, au fost transmise felicitări cordiale pentru alegerea sa în funcția de șef al statului algerian, un salut prietenesc și cele mai bune urări de sănătate, fericire și succes în îndeplinirea mandatului de înaltă răspundere cu care a fost investit.

Mulțumind călduros, președintele Benjedid Chadli și-a exprimat admirația față de personalitatea președintelui Nicolae Ceaușescu și politica pe care o promovează. Șeful statului algerian a subliniat dorința țării sale ca relațiile de cooperare și prietenie dintre România și Algeria să dobîndească o dimensiune și un conținut tot mai bogat, în interesul celor două popoare, al bunăstării și prosperității lor, al cauzei generale a progresului social, a colaborării, securității și păcii între toate popoarele. Președintele Chadli s-a pronunțat pentru lărgirea și dezvoltarea contactelor la nivel înalt între cele două țări, între Partidul Frontul de Eliberare Națională și Partidul Comunist Român.

Primirea s-a desfășurat într-o ambianță caldă, prietenească.

Încheierea Congresului Partidului Progresului și Socialismului din Maroc

RABAT. — La Casablanca au luat sfîrșit lucrările celui de-al II-lea Congres al Partidului Progresului și Socialismului din Maroc. La lucrări au participat și oaspeți de peste hotare, reprezentanți ai unor partide comuniste și muncitorești, ai mișcărilor de eliberare națională.

Partidul Comunist Român a fost reprezentat de o delegație condusă de tovarășul Emil Drăgănescu, membru al Comitetului Politic Executiv al C.C. al P.C.R.

În ultima zi a lucrărilor, au fost alese organele de conducere ale partidului: Ali Yata, a fost reales în funcția de secretar general al Partidului Progresului și Socialismului.

★

Tovarășul Emil Drăgănescu a fost primit de Abdallah Ibrahim, secretar general al Uniunii Naționale a Forțelor Populare din Maroc.

Din partea tovarășului Nicolae Ceaușescu, secretar general al Partidului Comunist Român, s-a transmis secretarului general al U.N.F.P. un salut prietenesc, urări de sănătate și de noi succese în activitatea partidului.

La rîndul său, Abdallah Ibrahim a rugat să se transmită tovarășului Nicolae Ceaușescu cele mai bune sentimente și un salut călduros, împreună cu urări de sănătate și de noi și noi succese în activitatea fructuoasă ce o desfășoară pe plan intern și internațional.

De ambele părți s-a exprimat dorința de a dezvolta raporturile dintre cele două partide.

● PREȘEDINTELE JIMMY CARTER a reafirmat, într-un interviu, că inflația constituie problema economică prioritară a Administrației. El a lansat un nou apel la cooperare diverselor sectoare interesate. Credința mea este că cea mai bună abordare a inflației, ca și a celorlalte probleme economice, este realizarea unei acțiuni comune pe baza unor angajamente reciproce — a spus președintele.

Deteriorarea situației de la frontiera dintre cele două state yemenite

ADEN 26 (Agerpres). — Ministerul Afacerilor Externe al R.D.P. Yemen a dat publicității o declarație, reluată de agențiile internaționale de presă, în care se arată că R. A. Yemen a atacat teritoriul sud-yemenit. Într-un comunicat publicat luni la Aden se arată că „lupte violente se desfășoară în regiunea Alwazia".

Consiliul Suprem al Poporului al R.D.P. Yemen s-a reunit pentru a examina situația.

SANAA 26 (Agerpres). — „Situația de la frontiera dintre cele două state yemenite se deteriorează în mod periculos ca urmare a continuării de către autoritățile din R.D.P. Yemen a agresiunii împotriva orașelor de frontieră ale R.A. Yemen" — a declarat Abdallah Al Asnai, ministrul nord-yemenit de externe.

În cadrul unei reuniuni extraordinare a guvernului, R. A. Yemen a cerut convocarea unei reuniuni extraordinare a Consiliului Ligii Arabe pentru a examina situația creată la frontiera dintre cele două state, informează agențiile de presă.

RIAD — Secretarul general al Ligii Arabe, Mahmud Riad, a adresat guvernelor R.D.P. Yemen și R.A. Yemen un apel, cerîndu-le să înceteze operațiunile militare de la frontiera dintre ele și să participe la „eforturile de conciliere".

Platforma electorală a forțelor de stînga din Mexic

CIUDAD DE MEXICO. — La Ciudad de Mexico a avut loc Conferința națională a alianței electorale a forțelor de stînga din Mexic, din care fac parte Partidul Comunist Mexican, Partidul Socialist Revoluționar, Partidul Poporului Mexican și Mișcarea de Acțiune și Unitate Socialistă. Participanții au adoptat platforma electorală care preconizează măsuri economico-sociale progresiste. Printre ele se numără naționalizarea unor instituții, adoptarea unor legi privind introducerea planificării economice, asigurarea participării maselor populare la stabilirea politicii energetice. În sectorul rural, programul prevede măsuri de desăvîrșire a reformei agrare.

Vizita în R.P. Chineză a delegației Consiliului Național al Femeilor

BEIJING. — La 26 februarie, delegația Consiliului Național al Femeilor din Republica Socialistă România, condusă de tovarășa Maria Bobu, vicepreședintă a Consiliului, a fost primită de tovarășa Deng Yingihao (Den In-ciao), membră a Biroului Politic al C.C. al P.C. Chinez, vicepreședintă a Comitetului Permanent al Adunării Naționale a Reprezentanților Populari a R. P. Chineze, președintă de onoare a Federației Naționale a Femeilor din R. P. Chineză.

În timpul întrevederii, din partea tovarășului Nicolae Ceaușescu, secretar general al Partidului Comunist Român, președintele Republicii Socialiste România, și a tovarășei Elena Ceaușescu tovarășa Maria Bobu a transmis un salut călduros tovarășului Hua Guofeng, președintele Comitetului Central al P.C. Chinez, premier al Consiliului de Stat al R. P. Chineze, și cele mai bune urări de progres și prosperitate poporului chinez. La rîndul său, tovarășa Deng Yingihao a transmis din partea tovarășului Hua Guofeng un salut prietenesc tovarășului Nicolae Ceaușescu și tovarășei Elena Ceaușescu, calde urări de noi succese poporului român în opera de construcție socialistă.

Au fost evidențiate cu satisfacție relațiile de colaborare prietenească pe multiple planuri dintre Republica Socialistă România și R. P. Chineză, importanța deosebită pe care o are pentru dezvoltarea acestor raporturi schimbul de vizite la cel mai înalt nivel din lunile mai și august 1978.

În continuarea întrevederii, tovarășa Deng Yingihao a reținut delegația română la un dejun prietenesc. La întîlnire și dejun a participat Florea Dumitrescu, ambasadorul țării noastre la Beijing.

În aceeași zi, delegația română a avut o întrevedere cu tovarășa Kang Keqing (Kan Ke-cin), președinta Federației Naționale a Femeilor din R. P. Chineză.

În timpul șederii în R. P. Chineză, delegația română a vizitat obiective economice, culturale și turistice din Beijing, Shanghai și Hangchow, a purtat convorbiri prietenești și a efectuat un schimb de experiență cu privire la activitatea organizațiilor de femei din cele două țări.

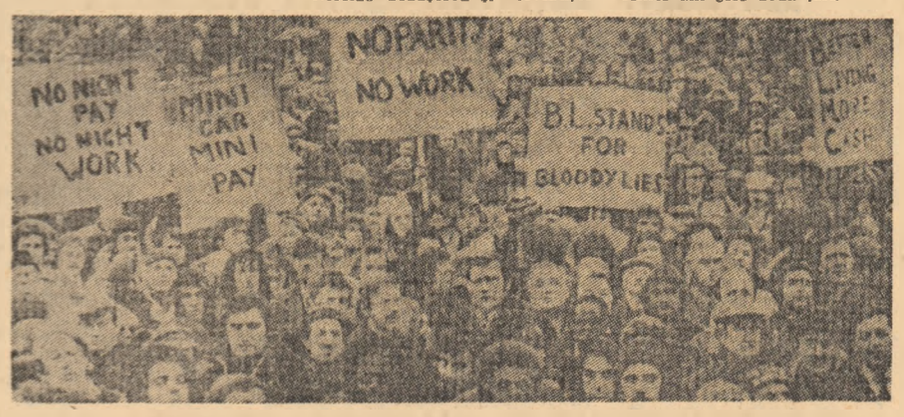

LONDRA. — Sindicatele funcționarilor publici și guvernamentali din Marea Britanie, care numără aproximativ 300 000 de membri, au declanșat, luni, o campanie de greve selective, nelimitate ca durată.

În fotografie: **Aspect de la o manifestație pentru condiții mai bune de muncă și viață ale muncitorilor din Birmingham.**

Evoluția negocierilor de pace tripartite de la Camp David

WASHINGTON. — Președintele S.U.A., Jimmy Carter, a avut duminică convorbiri, la Casa Albă, cu participanții la negocierile de pace tripartite de la Camp David: Mustafa Khalil, premier și ministru de externe al Egiptului, Moshe Dayan, ministrul afacerilor externe al Israelului, și Cyrus Vance, secretarul de stat al S.U.A.

După întrevedere, președintele american a relevat că cele trei părți examinează posibilitatea organizării unei întîlniri tripartite la nivel înalt. „Discutăm actualmente posibilitatea aducerii negocierilor la nivelul șefilor de guvern" — a declarat Jimmy Carter, precizînd că, în cazul în care se va conveni asupra formulei preconizate, tratativele la nivel înalt vor putea începe la Camp David pînă la sfîrșitul acestei săptămîni.

LONDRA. — Primul ministru egiptean, Mustafa Khalil, care deține și portofoliul Ministerului de Externe, la înapoierea sa de la reuniunea tripartită de la Camp David, s-a oprit luni la Londra unde a avut convorbiri cu ministrul de externe britanic, David Owen.

Se impune decretarea unei încetări a focului în Namibia

NAȚIUNILE UNITE. — Într-un raport înaintat, luni, Consiliului de Securitate, secretarul general al O.N.U., Kurt Waldheim, a propus decretarea unei încetări a focului în Namibia, începînd de la 15 aprilie, urmînd ca primii membri ai grupurilor de asistență militară și civilă ale O.N.U. să fie instalați în teritoriu la aceeași dată. Secretarul general al O.N.U. a cerut, totodată, autorităților de la Pretoria să comunice pînă la 5 martie acceptarea modalităților de încetare a focului și adoptarea tuturor măsurilor necesare în vederea suspendării actelor de război și operațiunilor militare.

Agenția Associated Press informează că raportul secretarului general al O.N.U. conține, de asemenea, instrucțiunile Consiliului de Securitate privind supravegherea de către O.N.U. a alegerilor pentru desemnarea membrilor Adunării Constituante a Namibiei, care să pregătească obținerea independenței acestui teritoriu.

● ÎN CAPITALA ARABIEI SAUDITE au început luni lucrările celei de-a 26-a reuniuni a Consiliului Economic Arab, organism care acționează pentru promovarea cooperării inter-arabe. La reuniune participă miniștri ai economiei și finanțelor din statele membre ale Ligii Arabe. Participă, de asemenea, secretarul general al Ligii Arabe, Mahmud Riad.

comentariul ZILEI

Sfidări rasiste

În decurs de numai o săptămînă forțele armate ale regimului rasist minoritar de la Salisbury au efectuat trei operațiuni provocatoare împotriva statelor vecine, independente și suverane, Zambia și Mozambic. Ultimul atac relevat de agențiile internaționale de presă (și despre care am informat în numărul de ieri al ziarului nostru), s-a soldat cu moartea a 12 persoane și rănirea altor 114 din tabăra de refugiați zimbabwe de la Nampundwe (30 km de capitala zambiană). Escadrila agresorilor rasiști a lansat o mare cantitate de bombe, prin atacuri repetate, asupra acestei tabere, în care se aflau circa 14 000 de persoane, ce părăsiseră teritoriul rhodesian pentru a scăpa de represiunile regimului Smith.

Unitate a forțelor patriotice Zimbabwe instruindu-se în vederea unor noi misiuni de luptă împotriva regimului rasist al lui Ian Smith

Această nouă acțiune criminală a rasiștilor rhodesieni nu este deloc întîmplătoare. Ea a avut loc în timp ce statele continentului, membre ale Organizației Unității Africane, întrunite la Nairobi, condamnau politica colonialistă și de apartheid a regimurilor reacționare din Africa de Sud și Rhodesia și exprimau solidaritatea cu lupta mișcărilor de eliberare din aceste teritorii. Acest nou act de agresiune, în flagrantă contradicție cu cele mai elementare norme și principii ale dreptului internațional, este o sfidare la eforturile de creare a unui climat de pace pe continentul african și el vizează două obiective: încercarea de stăvilire a luptei patriotilor zimbabwe pentru eliberarea patriei lor și intimidarea statelor vecine „din prima linie", popoare care își apără independența, suveranitatea și dreptul la dezvoltare de sine stătătoare. De altfel, în ultimul timp, regimurile rasiste din Africa australă și-au făcut o practică curentă de a încălca frontierele statelor vecine, ceea ce demonstrează izolarea, situația grea în care se află aceste regimuri, bastioane ale agresiunii împotriva popoarelor africane libere. Dar aceste acte disperate nu vor putea prelungi zilele rasismului și colonialismului în Rhodesia, să zădărnicească împlinirea aspirațiilor de independență și libertate a poporului zimbabwe. Frontul Patriotic Zimbabwe — conducătorul luptei armate de eliberare — acționează, în prezent, pe circa 3/4 din teritoriul țării.

Disperarea regimului de la Salisbury — este reflectată de sporirea cheltuielilor militare care absorb 50 la sută din bugetul țării. Sau, altfel redat, ca să folosim o cifră mai recentă, în perioada iulie 1978 — iunie 1979 aceste cheltuieli se ridică la peste jumătate de miliard dolari rhodesieni (un dolar rhodesian — circa 1,28 dolari americani). Pentru un regim care se menține numai prin forța armelor, numărul celor din cazarmă trebuie să fie tot deauna ridicat. Așa că încorporarea forțată a fost singura soluție. Orice cetățean alb în vîrstă de 18—38 de ani — a decretat Ian Smith — este obligat să satisfacă timp de 6 luni de zile pe an serviciul militar; iar cei de 38—50 ani, doar cîte trei luni. Măsura — remarcau observatorii politici — a antrenat închiderea unui mare număr de întreprinderi pentru că salariații sînt mai mult pe front decît la locul de muncă.

Așa cum faptele o demonstrează există o deplină concordanță între politica internă și cea externă promovată de regimul rhodesian, politică ce se caracterizează prin agresivitate, rasism, terorism. Dacă nu vor fi găsite cît mai repede cu putință soluții pașnice, bazate pe accesul real la putere al populației de culoare — subliniază Kurt Waldheim, secretar general al O.N.U., în cuvîntul rostit la deschiderea sesiunii pe anul în curs a Comitetului Națiunilor Unite pentru decolonizare (Comitetul „celor 24"), referindu-se la situația din Africa australă — violența se va extinde în mod inevitabil cu grave repercusiuni la adresa păcii și securității în zonă și în întreaga lume.

Poporul și tineretul român este convins că prin acțiunea unită a forțelor democrate și progresiste, ultimele rămășite ale colonialismului, politica reacționară a rasismului și apartheidului vor fi definitiv lichidate și Africa se va putea dezvolta liberă și independentă, într-un climat de pace și colaborare.

GH. SPRINȚEROIU

panoramic 79

Tinerii venezueleni — participare tot mai sporită la dezvoltarea națională

În centrul Caracasului, în puzderia de edificii multietajate, ridicate între înălțimile ce domină orașul, o clădire modestă: „Ministerio de la Juventud". Străbatem cîteva încăperi, asaltate de afișe multicolore, de programe. Un du-te-vino propriu unor instituții publice de larg interes. Sîntem primiți cu amabilitate de dr. Pedro Roberto Lopez Salazar, ministru adjunct. Convorbirea debutează firesc cu trăsarea cadrului general pe care-l ocupă tineretul în Venezuela.

— Sîntem o țară în curs de dezvoltare și, ca atare, sîntem confruntați cu aceleași probleme care privesc trecutul tuturor statelor din această categorie. În primul rînd, marea majoritate a populației o constituie, din punct de vedere al vîrstei, tinerii. Există practic o avalanșă de forță de muncă tînără care se îndreaptă anual spre piața muncii. În mod necesar, tuturor ar trebui să le asigurăm locuri de muncă, o pregătire profesională corespunzătoare, un grad de instruire generală tot mai ridicat, fără de care societatea nu-și va putea îndeplini programele spre progres și bunăstare. Toată lumea recunoaște că societatea care nu gîndește și nu acționează cu grijă și responsabilitate pentru tineret, își asumă riscuri incalculabile...

— Reprezentați, după cum am fost informat, o instituție pentru tineret, dar care se găsește la începutul drumului. Ținînd seama de vasta problematică a tinerei generații, înțeleg că ministerul și-a asumat numai cîteva direcții...

— Doresc să vă informez că în Venezuela existau dispoziții legale privind politica în domeniul copiilor și tineretului încă din 1936. Mai aproape, funcționau o serie de organisme pentru asistență materială și juridică a minorilor, fundații și institute pentru dezvoltarea culturii fizice și sporturilor în rîndul copiilor, al tinerilor. În ultimii ani s-a simțit însă nevoia creării unui organ central autonom, cu scopul de a promova și coordona proiectele și programele vizînd o politică unitară pentru tineret, copii și familie. Cristalizarea conceptului instituțional nu a apărut de la sine. El era urmarea firească a unor mutații produse în societatea venezueleană, în legătură directă cu proiectele ample privind viitorul țării, lichidarea înapolerii, dezvoltarea economică și socială. În ultima instanță, prin crearea Ministerului tineretului, în aprilie 1977, s-a dorit să se imprime realității venezuelene o mai largă și responsabilă participare a celor mai tineri cetățeni la trasarea viitorului, la asumarea de către aceștia a unor sarcini legate de programele de dezvoltare națională.

Convorbire cu dr. Pedro Roberto Lopez Salazar, adjunct al ministrului tineretului din Venezuela

— Mai concret, care ar fi atribuțiile Ministerului Tineretului? Ați putea evalua din scurta experiență acumulată?

— Ne desfășurăm activitatea urmărind atingerea unor asemenea scopuri cum sînt creșterea rolului tineretului în societate, ca o forță socială majoră, antrenarea la acțiuni sociale utile, orientarea profesională în concordanță cu obiectivele strategice ale dezvoltării, ridicarea nivelului cultural al tinerilor, desfășurarea unor manifestații sportive etc. Numai într-un singur an am format peste 3 000 de colectivități culturale, sportive, de utilitate socială, cu mai mult de 100 000 participanți. Avem 14 centre ale tineretului unde au loc programe de educație populară — inclusiv cursuri de alfabetizare — cultură, populară, sporturi, recreare. În unele centre, cum sînt Sierra Maestra, Curicuao, Barinas, un accent deosebit a căpătat mișcarea de voluntariat în sprijinul integrării tineretului în viața și munca socială, împotriva fenomenului de „marginalizare", resimțit de unii tineri. Stimulăm, de asemenea, crearea de instituții și întreprinderi de către populația tînără în mediul urban, dar mai ales în cel rural. Ne-am străduit, și aceasta constituie de fapt o direcție fundamentală a orientărilor noastre generale, să creăm cadrul necesar conștientizării că tinerii trebuie educați, formați pentru muncă — singurul izvor al mulțumirii individuale, al prosperității societății. Lichidarea subdezvoltării impune pregătirea unor cadre cu înaltă calificare. Timpul nu permite amînarea soluțiilor, iar roadele începutului ne dau speranțe în descifrarea unor căi cît mai eficiente pentru a asigura pregătirea unui tineret participant activ la proiectele de transformare socială, înnoitoare pe care s-a angajat Venezuela. A gîndi la viitor, atrăgînd pe cei ce-l vor înfăptui, nu este ușor, dar este o acțiune fără de care nu putem scruta ziua de mîine...

Convorbire consemnată de IOAN TIMOFTE

Dificultăți ale economiei elvețiene

Constatări ale cotidianului francez „Le Figaro"

PARIS. — Sub titlul „Agravarea somajului în Elveția", cotidianul francez „Le Figaro" publică o corespondență din Geneva, relevînd că numărul șomerilor în această țară a crescut în luna ianuarie cu 32 la sută, în comparație cu luna precedentă.

Pe de altă parte, se afirmă în corespondență, în economia elvețiană continuă să se accentueze fenomenele de criză. Experții estimează că, în acest an, Elveția va fi confruntată pe plan economic cu numeroase dificultăți, determinate mai ales de reevaluarea puternică a monedei sale naționale — francul. Costul vieții a crescut în luna ianuarie cu 0,4 la sută, procent foarte mare, după opinia specialiștilor, pentru o țară care ani de zile s-a bucurat de o oarecare stabilitate în domeniul prețurilor.

● LINIILE AERIENE IUGOSLAVE (J.A.T.) vor începe zboruri regulate pe ruta Belgrad — Beijing la 1 mai a.c.

Acțiunile militare de la granița chino-vietnameză

La frontiera chino-vietnameză luptele continuă. Agenția U.P.I., citind postul de radio Hanoi, relatează că forțele chineze au pătruns pe o adîncime de 40 kilometri în interiorul teritoriului vietnamez. Referindu-se, de asemenea, la postul de radio Hanoi, agenția France Presse informează că lupte îndîrjite, inclusiv operațiuni de artilerie și tancuri, se desfășoară în provinciile vietnameze Cao Bang, Lang Son și Hoang Lien Son, înregistrîndu-se pierderi grele de ambele părți.

Agenția China Nouă anunță că o unitate a forțelor chineze de frontieră din Guangxi a cucerit un punct strategic situat la vest de Dong Dang. Această acțiune, precizează agenția citată, a permis ocuparea orașului Dong Dang.

DEZBATERI ÎN CONSILIUL DE SECURITATE

NAȚIUNILE UNITE 26 (Agerpres). — În Consiliul de Securitate au avut loc dezbateri, în cadrul a trei ședințe publice, cu privire la situația din Asia de sud-est. Consiliului i-au fost prezentate proiecte de rezoluție din partea U.R.S.S. și R. S. Cehoslovace care cer R.P. Chineze să-și retragă trupele de pe teritoriul R. S. Vietnam; din partea R.P. Chineze, care reclamă retragerea forțelor vietnameze din Kampuchia, precum și de reprezentantul Tailandei, care se pronunță pentru retragerea totală a forțelor chineze din Vietnam și a celor vietnameze din Kampuchia, pentru încetarea ostilităților în Indochina.

După ședința de duminică noaptea s-a anunțat că deliberările au fost suspendate pînă marți.

Secretarul general al O.N.U., după cum transmite agenția France Presse, a declarat, în legătură cu posibilitatea unei medieri de către O.N.U. în conflictul chino-vietnamez, că „este gata să se ducă în această regiune sau în altă parte, dacă este necesar, și dacă aceasta este dorința părților interesate".

Campania electorală din Spania

MADRID. — La miezul nopții se încheie campania electorală din Spania în vederea alegerilor legislative de la 1 martie. Într-o declarație făcută luni presei, Felipe Gonzalez, secretarul general al Partidului Socialist Muncitoresc Spaniol (P.S.M.S.), a exprimat părerea că partidele de dreapta vor fi înfrînte la viitoarele alegeri, iar premierul Adolfo Suarez a afirmat că partidul său — Uniunea Centrului Democratic — va cîștiga alegerile

de toate

Petrecere cu victime

Rio de Janeiro trăiește din nou febra celebrului său carnaval. Revărsarea anuală de cintec, dans, culoare și veselie este însoțită însă de fiecare dată de numeroase victime provocate direct sau indirect de marea petrecere populară, în care cei certați cu legea se simt în largul lor. La „operațiile" acestora, cu urmări adesea fatale, se adaugă creșterea bruscă a numărului accidentelor de circulație, decesele cauzate de epuizare, abuzul de alcool etc. În primele 24 de ore au încetat din viață 25 de persoane.

Bani grei pentru „oldtimer"

Pasiunea pentru antichități i-a cuprins și pe automobiliști. Nu se mai colecționează doar modele miniaturale ale mașinilor vechi — jucării îndrăgite de copii de pretutindeni — ci exemplare reale din preistoria automobilului. Dacă „oldtimer"-ul se află în bună stare de funcționare, prețul lui poate depăși de 10—20 de ori pe acela al urmașului său de azi (cu performanțe incomparabil superioare). Astfel, un Mercedes Benz din 1936, a fost vîndut recent la Los Angeles cu 400 000 de dolari — nou record în materie.

Telecomunicații prin satelit

În Republica Cooperatistă Guyana a fost dată în funcțiune o stație terestră care va racorda această țară la sistemul de telecomunicații prin satelit. Construcția stației a început în luna iunie anul trecut, în baza unui acord semnat între corporația guvernamentală de telecomunicații din Guyana și o Societate niponă de specialitate, care a furnizat echipamentele necesare. Costul stației s-a ridicat la 2,8 milioane dolari.

Guyana devine astfel cel de-al 104-lea stat din lume care folosește un sistem de telecomunicații cu ajutorul sateliților.

Din motive inexplicabile

În cazarma Woodburne, din capitala Ulsterului, Belfast, a survenit ieri un incident care s-a soldat cu moartea a două persoane și rănirea gravă a alteia. Incidentul a fost declanșat de o santinelă, care, din motive inexplicabile, a tras asupra unui ofițer, ucigîndu-l, și a rănit apoi un alt ofițer, care a încercat s-o dezarmeze. La rîndul ei, santinela a fost împușcată mortal. Incidentul s-a datorat unei dereglări psihice a santinelei.

Remiză la mutarea 89

Nu demult, la Hamburg a avut loc o partidă de șah (deocamdată) neobișnuită între un șahist din clasa maeștrilor, campionul scoțian David Levy, și un... computer: „Cyber 176", construit de firma Control Data, al cărui nume de jucător de șah este „Chess 4. 8". Cu o capacitate de calcul de 16 milioane de operații pe secundă „Chess 4. 8" a smuls campionului scoțian o remiză la mutarea nr. 89, numărîndu-se deja, potrivit experților, în rîndul celor mai buni 3 000 de șahiști din lume. Programatorii săi — și nu numai ei — sînt convinși că peste cel mult 20 de ani campionul mondial de șah va fi... un calculator electronic. În fotografie, David Levy în timpul partidei cu „Chess 4. 8".

● pe scurt ● pe scurt ● pe scurt ●

SESIUNEA CONSILIULUI MINISTERIAL AL O.U.A.

În capitala Kenyei continuă lucrările celei de-a 32-a sesiuni a Consiliului ministerial al Organizației Unității Africane (O.U.A.). Reuniunea, care-și desfășoară în prezent lucrările cu ușile închise, discută, potrivit agenției France Presse, problemele bugetare și de structură ale organizației.

● LA JAKARTA, s-a deschis, luni, reuniunea reprezentanților Asociației Națiunilor din Asia de Sud-Est (ASEAN) și ai Comunității Economice Europene (C.E.E.) consacrată trecerii în revistă a modalităților de extindere a colaborării economice și comerciale dintre ASEAN și C.E.E. La dezbateri participă delegați ale cercurilor de afaceri și vieții economice și financiare a Pieței comune și ale cercurilor de afaceri și guvernamentale din Indonezia, Malaysia, Singapore, Filipine și Tailanda.

● PREMIERUL DESEMNAT, Ugo la Malfa, și-a încheiat luni prima rundă de consultări privind formarea unui nou guvern în Italia.

Fernando di Giulio, vicepreședinte al grupului parlamentar comunist, într-un interviu acordat ziarului „Paese Sera" a declarat că „obținînd o importantă garanție la nivelul Președinției Consiliului de Miniștri (prin desemnarea lui la Malfa), P.C.I. va avea nevoie de garanții mai reduse în ceea ce privește componența însăși a guvernului".

NEGOCIERI ÎNTRE JAPONIA ȘI C.E.E.

Japonia și Piața comună au încheiat, duminică, la Geneva, o nouă rundă de negocieri asupra reducerilor tarifare reciproce în cadrul actualelor negocieri comerciale multilaterale, sub egida G.A.T.T. Potrivit șefului delegației japoneze, Reishi Teshima, de data aceasta — spre deosebire de convorbirile din ianuarie, încheiate cu un eșec complet — s-a făcut „un mare progres" în ce privește stabilirea nivelului reducerilor tarifare pe care ambele părți urmează să le susțină la negocierile comerciale multilaterale.

● **PARTIDUL ELVEȚIAN AL MUNCII a început o campanie de strîngere de semnături pe o petiție prin care se pronunță pentru acordarea dreptului de vot de la vîrsta de 18 ani, în vederea unei participări mai active a tineretului la viața politică a țării. La ora actuală, acest drept se acordă în Elveția la împlinirea vîrstei de 20 de ani.**

● O DELEGAȚIE A CONSILIULUI EUROPEI — organism care reunește 21 de state occidentale — a sosit într-o vizită de șapte zile la Tel Aviv, la invitația Knesseth-ului (Parlamentul israelian). Toți cei 30 de membri ai delegației fac parte din Comisia economică a Consiliului Europei, prezidată de deputatul Sting Alemir (Suedia). În cadrul convorbirilor de la Tel Aviv, vor fi examinate probleme ale cooperării economice dintre Israel și țările membre ale Consiliului Europei.

● **ESTIMĂRILE BUGETARE PRELIMINARE prezentate în Parlamentul indian indică o creștere a produsului național brut de 3,5 la sută în exercițiul financiar 1978—1979, față de 7,2 la sută în anul fiscal precedent.**

În ce privește industria, se estimează o rată a creșterii de aproximativ 8 la sută, iar în agricultură se scontează pe o recoltă aproximativ egală cu cea de anul trecut.

● REGELE ARABIEI SAUDITE, Khalid Ibn Abdul Aziz, a primit luni pe primul ministru al Greciei, Constantin Karamanlis, care efectuează o vizită oficială în această țară. În cursul convorbirii au fost abordate stadiul relațiilor bilaterale, precum și probleme ale situației internaționale, îndeosebi cele privind zona Orientului Mijlociu.

După cum anunță agenția TASS, la 26 februarie, ora 16,30 (ora Moscovei), nava cosmică „Soiuz-32" s-a cuplat cu stația orbitală „Saliut-6". Cosmonauții Vladimir Liahov și Valeri Riumin au trecut de la bordul navei în compartimentul stației orbitale. În acest fel, pe o orbită circumterestră a început să funcționeze un complex spațial format din laboratorul spațial „Saliut-6" și o navă cosmică „Soiuz".

● ÎNTREPRINDEREA DE STAT „Petroleos Mexicanos" (PEMEX) a făcut cunoscut că, la jumătatea lunii martie, producția extractivă se va cifra la 1,8 milioane barili de țiței pe zi față de 1,7 milioane barili în prezent.

● pe scurt ● pe scurt ● pe scurt ●

REDACȚIA ȘI ADMINISTRAȚIA: București, Piața „Scînteii". Tel: 17 60 10, 17 60 20. Abonamentele se fac la oficiile poștale și diuzorii din întreprinderi și instituții — Tiparul: Combinatul Poligrafic „Casa Scînteii". Cititorii din străinătate se pot abona adresîndu-se la ILEXIM — departamentul export-import presă P.O. Box 136—137, telex 11226 București, str. 13 Decembrie nr. 3.

40 362