Proletari din toate țările, uniți-vă!

Scînteia tineretului

ORGAN CENTRAL AL UNIUNII TINERETULUI COMUNIST

ANUL XXXVI
SERIA II
Nr. 9676

4 PAGINI
30 BANI

VINERI
4 IULIE
1980

TOVARĂȘUL NICOLAE CEAUȘESCU
a primit pe subsecretarul de stat pentru afacerile externe al Canadei

Președintele Republicii Socialiste România, tovarășul Nicolae Ceaușescu, a primit, joi, în ședința Neptun, pe Allan E. Gotlieb, subsecretar de stat pentru afacerile externe al Canadei, care efectuează o vizită în țara noastră.

La primire a participat Ștefan Andrei, ministrul afacerilor externe.

A fost prezent Peter McLaren Roberts, ambasadorul Canadei la București.

Oaspetele a înmînat președintelui Nicolae Ceaușescu un mesaj de prietenie din partea guvernatorului general al Canadei, Edward Richard Schreyer și a reînnoit invitația prim-ministrului Canadei, Pierre Elliott Trudeau, ca tovarășul Nicolae Ceaușescu să facă o vizită oficială în Canada în toamna acestui an.

Tovarășul Nicolae Ceaușescu a mulțumit guvernatorului general al Canadei și primului ministru pentru invitație și a rugat să li se transmită salutul său de prietenie și cele mai bune urări.

În timpul convorbirii s-a realizat o trecere în revistă a stadiului actual și a perspectivei relațiilor dintre România și Canada. De ambele părți s-a apreciat că, în ultimii ani, au fost înregistrate rezultate pozitive în colaborarea româno-canadiană pe plan politic, economic, în domeniul folosirii în scopuri pașnice a energiei nucleare și în alte sfere de activitate, manifestîndu-se hotărîrea de a dezvolta și mai intens colaborarea dintre cele două țări, în folosul propășirii lor economice, al cauzei conlucrării multilaterale între toate națiunile lumii, al progresului general, de a lărgi, în continuare, schimburile comerciale și cooperarea în producție, de a da noi dimensiuni colaborării româno-canadiene. S-a subliniat de comun acord că lărgirea continuă a raporturilor dintre România și Canada, conlucrarea dintre ele pe arena internațională contribuie la întărirea prieteniei dintre popoarele celor două țări, la consolidarea păcii, destinderii și securității în Europa și în întreaga lume.

În timpul întrevederii au fost abordate unele probleme actuale ale situației internaționale, apreciindu-se că, datorită acțiunii hotărîte a opiniei publice, a unui mare număr de state de pe toate continentele, a avut loc în prima parte a anului un început de diminuare a încordării internaționale, a fost subliniată necesitatea intensificării eforturilor tuturor statelor pentru reluarea și continuarea politicii de destindere, pace, colaborare și respect al independenței naționale. În acest cadru a fost reliefată importanța soluționării exclusiv pe cale politică, prin tratative, a problemelor litigioase care se mai mențin în diferite zone ale lumii, opririi cursei înarmărilor, trecerii la măsuri concrete de dezangajare militară.

În centrul convorbirii au stat problemele întăririi securității și colaborării pe continentul european și, în acest cadru, a fost scoasă în evidență importanța pe care o are buna pregătire a reuniunii din acest an de la Madrid pentru ca aceasta să dea un nou impuls luptei popoarelor pentru înfăptuirea, ca un tot unitar, a prevederilor Actului final de la Helsinki, să ducă la măsuri practice de dezangajare militară, de dezarmare și, în primul rînd, de dezarmare nucleară. A fost, de asemenea, exprimat deplinul acord cu faptul că politica de destindere și colaborare internațională impune ca o necesitate imperioasă respectarea strictă a independenței, a dreptului fiecărui popor de a-și hotărî de sine stătător modul de viață fără nici o ingerință din afară, de a fi respectate aspirațiile și dorințele sale legitime de libertate și progres.

În timpul convorbirii s-a manifestat dorința comună de a lărgi colaborarea dintre România și Canada în sfera vieții internaționale, pentru a-și aduce din plin contribuția la rezolvarea principalelor probleme care confruntă omenirea, la menținerea și consolidarea păcii și securității mondiale, la promovarea progresului și colaborării între toate popoarele lumii.

Întrevederea s-a desfășurat într-o atmosferă cordială.

Generația CEAUȘESCU

generația muncii libere și demne, generația gîndirii și acțiunii revoluționare

EFORTUL CREATOR — CONDIȚIA AFIRMĂRII DEPLINE A FIECĂRUIA DINTRE NOI

Nici o altă generație în istoria patriei noastre nu a avut atîtea posibilități de afirmare politică și profesională ca generația noastră, generația celor 15 ani de istorie nouă. Sînt, pentru fiecare tînăr, anii efortului creator, ani de izbînzi și satisfacții, ani de maxime realizări. Sînt, pentru fiecare tînăr, anii în care munca are ca principală motivație nevoia de prestigiu, de demnitate și respect. Sînt, pentru fiecare tînăr, anii în care spiritul de răspundere în muncă, inițiativa creatoare și mai ales dorința de a veni în întîmpinarea cerințelor societății, au devenit criterii de viață și activitate. Oriunde ai fi pe cuprinsul țării, tinerii generației Ceaușescu, acești tineri exigenți cu ei înșiși, dar și cu ceilalți, mărturisesc cu mîndrie apartenența la o generație a afirmării plenare, prin ei înșiși, prin muncă. Acest adevăr le aparține. Îl confirmă tinerii de la Combinatul de celuloză și hîrtie Drobeta-Turnu Severin.

15 ANI de ctitorie revoluționară

Gabriel Popescu, secretar U.T.C. pe întreprindere, electromecanic AMC, 24 de ani: „Am intrat în viața de uzină, alături de ceilalți muncitori, după terminarea școlii profesionale. Un drum firesc pentru mulți tineri din județ, din întreaga țară. Cei 15 ani au însemnat pentru tinerii județului nostru, pentru tinerii țării crearea unor condiții optime de învățătură, muncă și viață de familie, condițiile necesare unor realizări de excepție. Combinatul de celuloză și hîrtie din Drobeta-Turnu Severin a fost construit la indicațiile secretarului general al partidului, tovarășul Nicolae Ceaușescu, fiind unul din cele mai mari din țară, dotat cu aparatură modernă. Astfel s-au creat miilor de tineri din județ locuri de muncă corespunzătoare pregătirii lor profesionale, condiții optime de afirmare a talentului și inteligenței. Am în minte cuvintele rostite de tovarășul Nicolae Ceaușescu la Forumul tinerei generații: „Mă gîndesc totdeauna la copiii țării mele, la tineretul patriei noastre", cuvinte care se regăsesc în tot ce s-a făcut în acești 15 ani pentru noi, tinerii, cuvinte cărora noi, tinerii combinatului, a căror viață e acum strîns legată de activitatea de la locul de muncă, le răspundem prin intensificarea efortului creator de rezolvare a sarcinilor de producție. Ca reprezentant al tinerei generații, al generației noului, al generației revoluționare care-și spune simplu, dar cu nedisimulată mîndrie generația Ceaușescu, mărturisesc că am făcut și facem totul pentru ca, odată cu prestigiul nostru, să crească și prestigiul combinatului, al întregii noastre economii. Cele 2 000 de ore de muncă patriotică, în valoare de 49 000 lei, realizate de tinerii combinatului sînt una dintre dovezile grăitoare ale acestei hotărîri".

Una dintre ultimele lucrări ale inginerului **Liviu Neagu**, „Instalația automată la morile de măcinare „TAMPA" de la mașina de hîrtie", cu care s-a prezentat la sesiunea de comunicări științifice la nivel de municipiu, în aprilie 1980, s-a aplicat deja în producție, cu rezultate bune. „Anii aceștia — ne arată inginerul Liviu Neagu — au fost pentru mine anii satisfacției profesionale. În august '77, la terminarea Facultății de electrotehnică Timișoara, am venit aici, repartizat ca inginer electrotehnician. Destinul meu în întreprindere nu se deosebește cu nimic de destinul altor tineri, de destinul tinerilor din generația Ceaușescu, destinul afirmării

ARETA ȘANDRU

(Continuare în pag. a III-a)

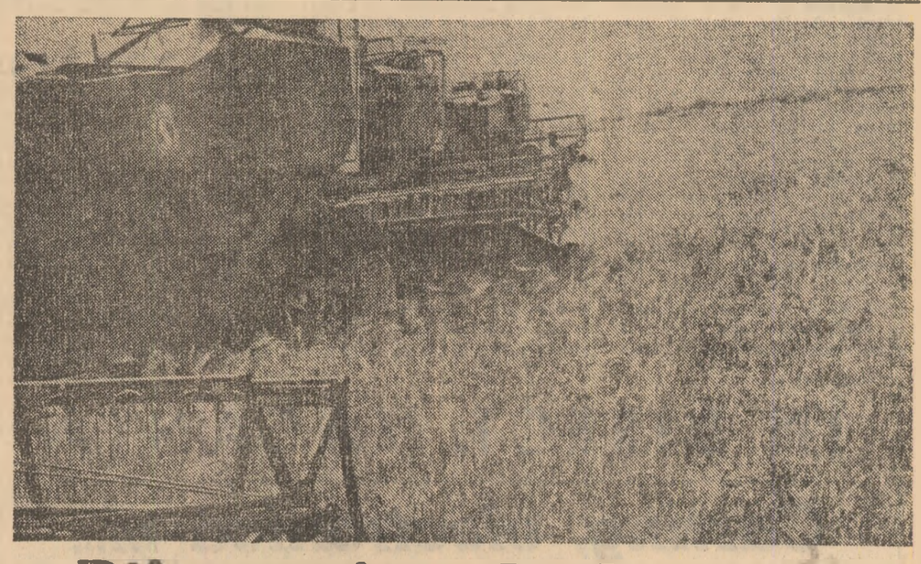

Pîinea vine de la oraș, dar făina o dau lanurile
UN DRUM AL ÎNȚELEGERII PE CARE UNII TINERI DE LA SATE ȘI ORGANIZAȚIILE LOR U.T.C. NU L-AU PARCURS ÎNCĂ

În alți ani, pe vremea aceasta, în județul Hunedoara prașila a doua era încheiată. Gospodarii satelor erau antrenați la lucrările de recoltare a păioaselor și la însămînțarea culturilor succesive. În acest an, datorită unor condiții climatice deosebite, situația este puțin schimbată. Prașila a doua de-abia acum se execută, suprapunîndu-se pe alocuri cu secerișul orzului care își reintră tot mai ferm în drepturi. În ce ritm se desfășoară ea, cînd va fi finalizată pentru ca dezvoltarea plantelor să nu fie periclitată?

Ne-am dus în cîmp pe tarlalele C.A.P. Brănișca și nu a fost nevoie să ne deplasăm prea mult pentru a afla că la ordinea zilei nu se află prașila a doua, de vreme ce prima prașilă nu a fost terminată, iar pe alocuri, nici începută. Primul popas l-am făcut pe tarlalele cu porumb. Pe mai mult de jumătate din suprafața cultivată nu a fost executată nici măcar o prașilă. Plantele firave se disting cu greu printre buruieni. Pe mari porțiuni ele au fost sufocate. Pe cel puțin 110 hectare, recolta este total compromisă. Conducerea C.A.P. intenționează să are din nou terenul și să-l reînsămînțeze cu porumb siloz. În loc să îngrijească plantele deja răsărite, unitatea ară și seamănă pînă la toamnă, iar de cules nu va culege nimic. În aceeași situație se află jumătate din suprafața cultivată cu sfecla de zahăr.

— Pînă luna trecută, sîntem informați la consiliul popular comunal, sfecla arăta foarte fru-

ALEX. BĂLGRĂDEAN

(Continuare în pag. a III-a)

Problemele producției — problemele tinerilor

PE PLATFORMA PORTULUI CONSTANȚA

Cît măsoară distanța dintre vorbă și faptă în viața organizațiilor U.T.C.?

Jumătate din comerțul exterior al României se face prin poarta maritimă a Constanței. Sute de nave, arborînd zeci de pavilioane acostează în danele, tot mai numeroase și mai moderne ale portului. Acest clocot al muncii neîntrerupte îl susțin, așa cum aveam să aflăm, și cei aproape opt mii de tineri lucrători în platforma Port. Ei sînt, pe drept cuvînt, coautori la realizările de pînă acum: traficul pe primele cinci luni ale acestui an depășit cu 12 la sută, timpul de operare a 1 000 tone marfă redus cu 6 ore față de anul trecut, iar timpul mediu de staționare al navelor sub operațiuni de încărcare-descărcare redus cu 11,1 la sută (pentru navele străine) și cu 5 la sută (pentru cele românești).

Pe lîngă aceste reușite, situația de pînă acum denotă și faptul că, la unele categorii de mărfuri (laminate și produse chimice, de exemplu), există mari nerealizări față de planul de trafic stabilit. De asemenea, datorită unor întîrzieri în livrarea și traficarea mărfurilor, Întreprinderea de exploatări portuare Constanța plătește mari penalizări în valută. Iată de ce apare din nou, cu maximă stringență, problema intensificării traficului, a respectării unei înalte ritmicități. Rezolvarea rapidă a acestor imperative ține și de modul în care muncesc cei 7 850 de tineri, de activitatea organelor și organizațiilor U.T.C. Asupra acestor din urmă aspecte, în numeroase rînduri criticabile, ținem să atragem atenția.

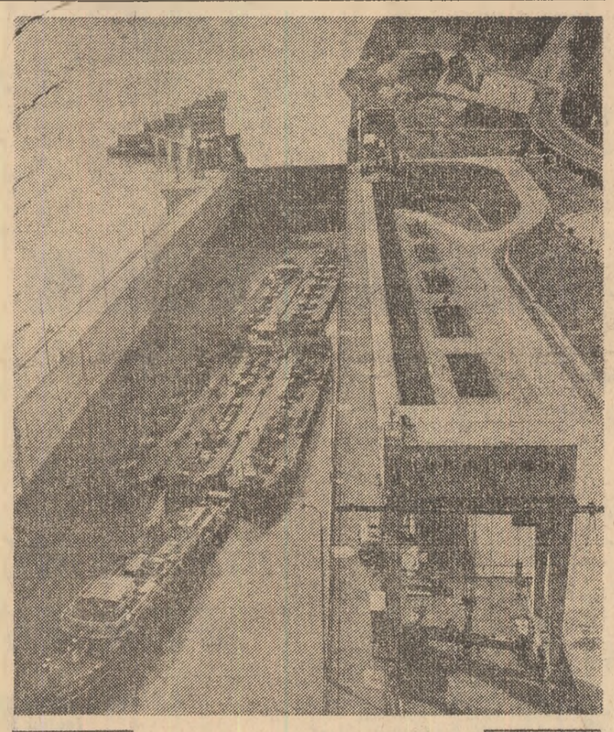

Ecluza — „porțile de fier" ale căilor navigabile dunărene

„FLOTANȚI" ÎN PORT, DAR NICI MACAR ATÎT ÎN EVIDENȚELE ORGANIZAȚIILOR U.T.C.

Din numărul necesar de docheri pentru I.E.P., M.T.Tc. și Chimpex, doar 38 la sută din forța de muncă este permanentizată. Restul îl constituie „flotanții" și detașații: primii deținînd totuși ponderea. Majoritatea lor nu au nici o calificare și provin din județele Botoșani, Constanța, Dolj, Iași, Olt, Tulcea, Vaslui ș.a. Unii dintre ei vin cînd campaniile agricole sînt încheiate și pleacă după două-trei luni de muncă. „Docherii permanenți, spune economistul Ion Spiru, de la Serviciul personal-învățămînt-retribuire, nu privesc cu ochi buni venirea flotanților. Pentru că, prin felul în care aceștia muncesc, „sparg" normele consacrate, realizează cîștiguri mari, dar după două luni sînt aproape epuizați fizic. Este vorba de o muncă în salturi, cu eforturi care nu sînt dozate, cu gîndul spre o plecare cît mai apropiată".

Iată deci o primă categorie de „flotanți". Dar mai există și flotanți furați de „mirajul" litoralului, care devin docheri nutrind iluzia că pot găsi aici mai ușor niscaiva chilipiruri, evident, în vederea comercializării. Vigilența sistemului de pază însă le încurcă socotelile, iar „flotanții" de această factură își iau tălpășița. „Vara numărul docherilor improvizați crește cu zecile, precizează Gabriela Tudorică, lucrătoare în cadrul serviciului amintit, dar spre iarnă dispar ca prin minune. Deși avem cămine de nefamiliști și cantine, deși există cursuri de calificare, acești tineri preferă să dea bir cu fugiții. Și nu de puține ori, unii din acești tineri revin în anul următor, pentru două-trei luni, bineînțeles".

Iată că, înregistrîndu-se o fluctuație a forței de muncă extrem de ridicată („mai mare decît într-un șantier de construcții", vorba șefului de echipă docheri Iosif Marin) orele nelucrate se numără cu zecile de mii, iar indicii de utilizare a timpului de lucru și a utilajelor se situează sub normele stabilite. Se ajunge uneori

PAVEL PERFIL

(Continuare în pag. a III-a)

2050 DE ANI DE LA FĂURIREA PRIMULUI STAT DAC CENTRALIZAT ȘI INDEPENDENT

HUȘI-CORNI

Cercetările arheologice din ultimele două decenii efectuate în toate regiunile țării, au permis acumularea unui bogat material documentar, menit să contribuie la rezolvarea multor probleme ale istoriei vechi, mai ales a acelora legate de etapa inițială de cristalizare a civilizației getodacice.

În acest context s-au efectuat săpături arheologice pe teritoriul Moldovei, unde au fost cercetate unele obiective situate în mare parte pe valea Prutului, a Siretului și a afluenților săi și în regiunea de podiș, mai ales în Podișul Central. În felul acesta s-au cartat circa 150 de așezări, 13 necropole și morminte izolate, precum și peste 30 descoperiri numismatice, tezaure sau monede izolate, din secolele V—III î.e.n., perioadă cînd în toate zonele locuite de geto-daci a avut loc saltul calitativ din punct de vedere social-economic, care a premers formarea statului dac centralizat.

În cadrul statiunilor geto-dacice, s-au cercetat în mod special cetățile, care erau așezări fortificate cu valuri și șanțuri de apărare. Aceste cetăți, destul de numeroase, răspîndite mai ales în estul arcului carpatic, prin felul cum sînt amenajate demonstrează existența unor centre preurbane, politico-administrative, reședințe ale șefilor de trib cu autoritate asupra populației din așezările nefortificate din apropiere.

Numeroase așezări geto-dacice nefortificate, pentru care arheologii folosesc denumirea de „așezări deschise" au fost identificate în preajma marilor cetăți, grupate în depresiuni largi sau pe platouri nu prea înalte.

În zona centrală a Podișului Moldovei, în apropierea cetăților deja cercetate de la Mușna, județul Iași, Arsura, Fedești, Bunești, Averești, Crivești, Tîrzii etc. din județul Vaslui, care delimitează una din cele mai întinse zone de locuire geto-dacice, s-au identificat și numeroase așezări deschise. Dintre cele mai importante, datorită în special unui bogat material arheologic descoperit, sînt așezările de la Curteni, Pihnești, Bohotin, Huși-Corni și altele, cercetate în ultimul timp de către specialiștii de la Institutul de istorie și arheologie „A. D. Xenopol" din Iași, în colaborare cu muzeografi de la muzeele din Iași, Vaslui și Huși.

Așezarea geto-dacică de la Huși-Corni a fost descoperită în toamna anului 1972, în timpul

Vetre ale genezei noastre — vetre ale permanenței noastre

efectuării unor lucrări de amenajare a terenului în vederea plantării viței de vie, cu care prilej s-au dat la iveală locuințe, gropi menajere, cuptoare etc. În anul 1973, cu colaborarea muzeografei Violeta Bazarciuc, am început săpăturile arheologice în acest obiectiv, cu scopul de a scoate la lumină vestigiile pe care le-am considerat deosebit de importante pentru cunoașterea aspectului cultural geto-dacic din această zonă.

Săpăturile de salvare pe care le-am inițiat în cîteva mici porțiuni de teren, pe care le-am considerat mai puțin afectate de arăturile destul de adînci, ne-au dat posibilitatea să delimităm trei locuințe, un cuptor de copt pîine construit în aer liber, foarte mult material ceramic și diferite obiecte, unele aflate în stratul de cultură din epoca geto-dacică (secolele IV—III î.e.n.) situat imediat sub solul arabil.

Cele trei locuințe delimitate perfect fac parte din categoria acelora ușor adîncite în sol, păstrînd în conținutul lor aproape toate elementele caracteristice epocii, precum și unele piese necesare pentru cronologia așezării. Aceste locuințe aveau în plan formă rectangulară, de dimensiuni în general mari în

SILVIA TEODOR
cercetător științific principal
Institutul „A. D. Xenopol" Iași

(Continuare în pag. a II-a)

Un erou al contemporaneității permanente

Gîndind la fapta și personalitatea lui Mihai Viteazul spontan ne răsare în minte ideea de unitate și independență românească. Un contemporan, cronicarul Balthazar Walter îl înfățișa pe Mihai ca pe un conducător care „strălucea" și era „vestit tuturor atît prin rangul părintelui său, cît și prin frumusețea armonioasă a trupului și prin statura lui mîndră". Îi lăuda virtuțile alese, marea evlavie, ardenta dragoste de țară, bunăvoința față de cei deopotrivă cu el, omenia față de cei mai mici ca el; față de toți se purta cu dreptate, adevăr, statornicie, mărinimie.

Nici cronicarul Szamokozy (care i-a povestit isprăvile ca adversar, de pe poziția nemeșimii îmbibată de ură pînă la suprasaturație împotriva „valahului", pentru că le tulbura tihna

Istoria — cartea cea dintîi a unei națiii

stăpînirii românilor transilvăneni) nu poate să nu recunoască îndrăzneala și vitejia lui Mihai, capacitatea de organizare și, mai ales, bucuria cu care l-au primit frații din Transilvania și Moldova. Dovadă că întruchipa visul cel mare al unui întreg popor: **unirea și independența.** Avea Mihai Vodă un temperament exploziv, un spirit ofensiv. Știa să declanșeze acțiuni fulgerătoare. Exploziv, ofensiv, fulgerător, dar totdeauna bine gîndit, pregătit, într-o idee esențială, cardinală: redobîndirea independenței prin luptă eroică. Cronica formulează: văzînd că „într-alt chip nu vor putea izbăvi țara, fără numai cu bărbăția, să ridice sabie asupra vrăjmașului". Și a înfăcat sabia nu din ambiții deșarte, ci din nevoia imperioasă de a recuceri libertatea.

Dacă la 13 noiembrie 1594, la numai un an de la urcare în scaunul domniei, a putut porni lupta împotriva sultanului, înseamnă că ideea „răzvrătirii" era coaptă nu numai în cugete ci și, material, în pregătirea oștirii: arme, organizare, exerciții de luptă.

Dacă la Călugăreni a izbit cu o putere care l-a prăbușit pe Sinan pașa în tina Neajlovului, înseamnă că dorința de independență era obștească și devenise o forță fizică prin contribuția întregului popor. Dacă la Șelimbăr, în octombrie 1599, a biruit trufia Bathoreștilor, iar la 1 noiembrie a intrat triumfal în Alba Iulia, ca apoi, în mai 1600, în opt zile, să aducă și Moldova la hora unității românești, înseamnă că și ideea de unitate se conjuga, tot mai strîns, cu cea a neatîrnării. Dealtfel ea se și verificase în eliberarea Tîrgoviștei, a Bucureștiului și în hotărîtoarea victorie de la Giurgiu, din octombrie 1595, cînd cea mai mare parte din falnica armie a lui Sinan pașa a fost nimicită de oastea unită a Țării Românești, Transilvaniei și Moldovei. Marele vizir și serakier n-a mai putut face nimic altceva decît să privească, de pe celălalt mal, cum îi pier vitejii: de spadă, de suliță, de săgeată ori de tun.

În istoria română și europeană Mihai seamănă cu o baghetă magică stîrnitoare de furtună. O furtună izbăvitoare, înnoitoare, proaspătă, binefăcătoare,

DUMITRU ALMAȘ

(Continuare în pag. a II-a)

DACIA FELIX

Cum timpul ne cuprinde ca-ntr-o veche carte
Vreodată cu legende în slovele măririi
Pe scutul biruinței se-ntoarce de departe
Măritul Burebista în țara fericirii.

Cînd grîul pîinii vara se leagănă sub soare
Măritul Burebista descalecă-n cîmpie
Și gîndul său aleargă pe tărmuri călătoare
Pe care Dacia Felix înseamnă veșnicie.

În munții lui păstrează cetăți nebiruite
Ca niște sfetnici lacomi de liniște-adîncă
Și galopează murgul cu veacul în copite
Spre Dacia Felix ce-l așteaptă încă.

El soarbe cu privirea în vatra de izvoare
Cărările de suflet din vechile cuvinte.
Și cînd așterne veacul covor peste hotare
Atunci Dacia Felix îi iese înainte.

VASILE GOGONEA

însemnări

Poate trăi poezia în absența cititorului? Răspunsuri la această întrebare s-au mai dat. Unul este cel al poetului orgolios și „neînțeles", așteptîndu-și împacienți revanșa în viitorime. Macedonski a personificat această stirpe și, culmea, posteritatea i-a confirmat nădejdile. Cel puțin așa se crede în mod curent. Cine nu vrea să se supună însă canoanelor acestui restrictiv dictionar al „ideilor primite" observă cu ușurință că triumful tardiv al autorului „Nopților" își avea temeliile ascunse în contemporaneitate. Admiratori Macedonski a avut tot timpul, a lipsit însă criticul care să

Poezia și cititorii săi

ratifice această convingere, îmbrăcînd-o în armătura argumentelor irecuzabile. De la acest caz mereu invocat se poate pleca la examinarea relației poet-public. În ultima categorie se înregimentează, desigur, și criticul. Dar judecățile lui nu se pot substitui cititorului însuși. Damaso Alonso avea, neîndoielnic, dreptate cînd susținea că „opera începe să existe numai în momentul în care suscită interesul cititorului, pentru că numai atunci începe să fie operantă". Într-adevăr, așa și stau lucrurile. Poezia nu trăiește în sine și pentru sine. Asemeni frumosului natural, splendoarea ei presupune un subiect contemplator, o conștiință. Sînt însă și aici trepte ale inițierii. Cititorul nespecializat caută delectarea.

IOAN ADAM

(Continuare în pag. a III-a)

Radiografia unui proces complex: EDUCAȚIA MATERIALIST-ȘTIINȚIFICĂ A TINERILOR

DESPRE CÎT DE IMPORTANT ESTE UNEORI MODUL ÎN CARE ÎȚI PETRECI O DUMINICĂ

Există încă, din nefericire, cazuri cînd tineri aflați pe băncile școlii se lasă antrenați de familie pe calea nefastă a vieții în sectele religioase. În asemenea cazuri nu familia — ea însăși părtașă la activitatea sectei — va fi aceea care îl va salva pe tînăr de la derută, ci, evident, alți factori. Școala, de exemplu. Care trebuie să acționeze imediat și nu oricum, ci respectînd specificul vîrstei tinere, ținînd cont de complexitatea procesului de educație. Această datorie a școlii nu poate fi deci împlinită prin cîteva conferințe cu rol de „iluminare" și nici prin drastice „puneri la punct". Este necesar — printre altele — un adevărat talent de a îndrepta atenția elevului spre adevărata viață, cea care i se cuvine potrivit vîrstei, cu împliniri și bucurii, cu muncă, dar și cu momente de deconectare. Cum anume se desfășoară această activitate a școlii? Ce elemente o compun? Pentru a răspunde am ales spre exemplificare trei cazuri caracteristice din județul Argeș.

● **Certitudinea că drumul ales este cel bun.** Garofița S. este secretara comitetului U.T.C. de la Liceul textil din Pitești. O fată cu trăsăturile înnobilate de acea maturitate pe care ți-o dă certitudinea că drumul ales este cel bun. Este elevă în clasa a XI-a. Una din cele mai bune. Colegi și profesori o apreciază, și sentimentele lor se regăsesc în expresia cu care o desemnează, „Garofița noastră". Privind-o și, mai cu seamă ascultînd-o, nici nu-ți vine să crezi că a făcut parte cîndva, sub influența părinților, dintr-o sectă religioasă. În școala generală a încetat să mai frecventeze predicile. „Preferam o serbare școlară, o excursie, un spectacol, în general preferam compania celor de o vîrstă cu mine. De fiecare dată colegii mei, profesorii, au găsit acele mijloace prin care să mă convingă de frumusețea acțiunii, m-au atras încetul cu încetul la astfel de manifestări, încît le așteptam cu nerăbdare". Iată, deci, că școala, fără să-i fi cerut direct să renunțe la sectă, a putut să-i ofere în schimb ceva mult mai captivant, care s-o preocupe, s-o atragă, pe măsura vîrstei.

● **Programul TV: „unealtă a diavolului". Lisaveta și Iacov V.** Elevi la Liceul industrial Colibași, clasa a X-a. Viața lor, ca membri ai unei secte religioase, e o clară dovadă a acțiunii nocive a sectelor religioase, a faptului că acestea mutilează viețile tinere, privindu-le de o viață normală, de viața normală a unui tînăr de azi. Lisaveta și Iacov nu au voie să asculte programul la radio și nici să vizioneze programe TV, acestea fiind „unelte ale diavolului". Nu citesc ziarele, aceasta însemnînd „pierdere nefolositoare de timp". Nu citesc nici un fel de cărți. (Cei doi elevi cu care am discutat citeau din lectura obligatorie doar pasajele aflate în manual). Nu au văzut niciodată un spectacol de teatru, un film, o expoziție. Nu au audiat un concert, nici măcar de muzică populară! Stînd de vorbă cu Lisaveta aflu că ar dori să meargă la un film dar n-are voie. Iacov, în schimb, se arată neînduplecat. Pare însă sensibil la eventualitatea unui meci de fotbal, dar nici fotbal nu are voie să joace. Este inimaginabil ca un băiat sănătos, vioi, plin de viață, să nu fi bătut mingea niciodată împreună cu cei de aceeași vîrstă. Și, totuși, așa este. Din discuție înțelegem că tatăl lui Iacov V., membru și el în secta care, printre altele, combate violența — obișnuiește să-i aplice fiului său cîte o corecție drastică atunci cînd acesta manifestă o cît de mică pornire de a ieși de sub preceptele sectei. Cam așa se explică faptul că la prima vedere Iacov V. este un fanatic. În realitate, cum lesne se poate bănui, Iacov ca și Lisaveta sînt din punctul de vedere al dorințelor, al nevoilor, niște tineri normali. Ce a întreprins școala pentru ca, plecînd de la această realitate, specifică vîrstei tinere, să-i atragă pe cei doi la activitățile organizate de petrecere a timpului liber, să-i convingă de bucuriile vieții de acum?

● **Cu o conferință nu se face lumină.** Îndrumătorul U.T.C., tovarășul profesor Ion Dobrescu, participant la discuția cu cei doi, se arată mirat de faptul că aceștia nu mai știu să explice fenomene ale naturii cum sînt tunetul și fulgerul, deși nu de mult li s-a ținut o conferință pe o asemenea temă. La rîndul său, tovarășul Ion Petean (secretar cu probleme de tineret în biroul organizației P.C.R.) își exprimă dezolarea față de faptul că nenumăratele discuții care s-au purtat cu acești elevi s-au dovedit a fi ineficiente. A doua zi, cei doi păreau să fi suferit o subită stare de amnezie datorită căreia nu-și mai aminteau nimic din cele discutate.

Să încercăm să ne transpunem în ipostaza unui adolescent de 15—16 ani, a cărui conștiință este încă în formare și care, sub influența atmosferei nesănătoase de acasă, trăiește o permanentă stare oscilatorie. În acest caz, oricît de interesant și accesibil ar fi prezentată o conferință, pentru el va însemna un singur lucru: o predică înlocuită cu altă predică. Și, bineînțeles, o va prefera pe cea de acasă, devenită de-acum obișnuință. Cît despre discuțiile repetate, considerăm că acestea ar fi fost mai convingătoare dacă ar fi avut loc în compania colegilor de generație, elevii și prietenii cu care învață cot la cot în fiecare zi. Aceștia însă nu au luat nici o atitudine. (Iacov V.: „Ce amestec au colegii în ce fac eu acasă?"), nu au intervenit pentru a-i ajuta să găsească drumul cel bun. E de mirare cum la Liceul din Colibași, nu s-a gîndit nimeni că duminica liberă ar putea fi petrecută în mod incomparabil mai folositor pentru cei cîtiva elevi, membri în secte religioase. Aflăm astfel că, de cînd sînt elevi la acest liceu, Iacov V. și Lisaveta V. nu au auzit să se fi organizat vreo excursie sau vizionare de spectacol. Afirmație necontrazisă de factorii educativi prezenți la convorbire. Convingerea noastră, confirmată de cazul Garofiței S., e că păienenișul de himere în care se află acești tineri aproape copii nu poate fi spulberat cu o conferință sau o discuție. E nevoie să li se arate, să li se demonstreze cît mai convingător că în locul timpului pierdut la casa de rugăciuni poate fi cîștigat un alt timp, al descoperirii adevăratei și irepetabilei vieți care se cere trăită în toată plinătatea ei. E nevoie în acest proces complex al educării ateist-științifice, de respectarea specificității vîrstei, de multă sensibilitate și de mult efort, de multă pasiune deci.

GABRIELA HUREZEAN

ÎN DIRECT, VACANȚA

Carting, electronică și... pescuit la Dunărica

Cei mai talentați elevi din școlile județului Teleorman s-au reunit în tabăra de creație tehnică „Dunărica", situată în apropiere de orașul Zimnicea. Decorul de laborator a fost înlocuit cu unul mai adecvat anotimpului: căsuțe a 4—5 camere, în care pionierii se simt de minune. Cei mai buni electroniști (Emilia Maican din Turnu Măgurele, Marius Iordan din Sfințești) stau la sfat aici cu aeromodeliștii (Ionel Olteanu din Peretu, Valentin Ichim din Zimnicea) și, după un rodnic schimb de experiență — timp în care au perfecționat stația de radioamplificare a taberei și au ridicat în comun cîteva zmee — cad de acord că nu ar strica o partidă de pescuit sportiv. Dealtfel, pescuitul, plaja și înotul sînt activități în permanență la ordinea zilei aici, pe malul brațului Dunărica. S-au organizat și plimbări cu barca, iar în perspectivă se prevede o frumoasă croazieră cu vaporașul pe Dunăre.

De cea mai entuziastă participare se bucură însă concursurile de carting, adevărat spectacol de măiestrie, dovadă că elevii știu nu numai să construiască un cart, dar să-l și conducă pe drum neted sau accidentat, în vreme senină sau pe timp ploios. Printre concurenți, se numără și fete. Însăși comandanta unității, pioniera Gina Peța, de la Școala generală din Conțești, se numără printre vajnicele cartiste din tabără. Întrucît concursurile au loc în fiecare zi, iar finala va avea loc abia la închiderea taberei, nu se cunoaște deocamdată campionul.

— Să nu credeți însă că programul taberei conține numai puncte de tehnică și sport — ne spune comandantul taberei, prof. Florea Țale. Pe lîngă clasicele seri cultural-distractive, există printre pionierii noștri cîteva talente autentice, în ceea ce privește muzica. În seara cînd i-am descoperit eu, se și configurase o mică orchestră formată din muzicuțe, acordeon, ghitară și cîteva... „instrumente" improvizate care înlocuiau toba, tamburina etc.

După-amiaza tîrziu, la plecarea noastră, pe drumul de țară din preajma taberei, avea loc o nouă rundă a concursului de carting. Un alt grup de elevi, rămas în tabără, se adîncise în secretele șahului. Cel de-al treilea grup, pe malul canalului Dunărica, își încerca norocul.. pescăresc.

Astfel se încheie o zi în tabăra micilor iubitori ai creației tehnice. Cu nimic mai puțin interesantă decît cea a altor copii de vîrsta lor.

„Alături de părinți, pe ogoarele hărniciei"

● **Săptămîna aceasta, Școala generală nr. 4 din Lugoj găzduiește tabăra de muncă patriotică în sectorul legumicol, la care participă 300 de pionieri din școlile municipiului. Ei vor ajuta la recoltarea și sortarea legumelor de pe terenurile unităților agricole aflate în preajma Lugojului.**

● **La fel de prompt răspund necesităților din agricultură și pionierii din județul Caraș-Severin. 180 de copii participă la întreținerea culturilor în cadrul taberelor de muncă patriotică organizate la școlile generale din Moceriș și Grădinari. Alți 200 de pionieri își desfășoară activitatea în pomicultură, participînd la întreținerea livezilor din localitățile Eftimie Murgu și Ticvaniu Mare.**

● **O vastă acțiune în sprijinul agriculturii desfășoară elevii școlilor generale din localitățile timișene Uivar, Gătaia, Deta, Sînmihaiul Român. Sub genericul „Alături de părinți, pe ogoarele hărniciei" pionierii participă la întreținerea și strînsul recoltelor, la sortarea și insilozarea legumelor.**

● **În Mehedinți, 50 de pionieri ai unității din Lupșa de Jos participă la culesul florii de tei. La rîndul lor, pionierii aflați în satul de vacanță Bahna, colectează plante medicinale în timpul unei minunate excursii pe valea Vodiței.**

Grupaj realizat de G. COCHINESCU

2050 DE ANI DE LA FĂURIREA PRIMULUI STAT DAC CENTRALIZAT ȘI INDEPENDENT

HUȘI — CORNI

(Urmare din pag. 1)

comparație cu alte așezări, ceea ce ne face să presupunem că în complexele respective se aflau mai multe încăperi. În fiecare locuință se afla cîte o vatră-cuptor, construită din pietre și lipitură de lut, iar cantitatea mare de cenușă, cărbuni și chirpici arși arată că a existat o suprastructură solidă cu pereți și acoperiș în care se folosea o mare cantitate de lemn.

În cadrul inventarului arheologic al acestor locuințe se remarcă mai multe categorii de descoperiri. Importante sînt astfel uneltele din fier, cosoare și cuțite, atît de necesare unei comunități omenești în îndeletnicirile casnice sau pentru cultivarea pămîntului, numeroase prisnele din lut ars care arată că torsul firului și cînepii era de asemenea o ocupație la fel de importantă în gospodărie, precum și ace și împungători din os, linguri din lut ars, rîșnițe din piatră, lustruitoare pentru vase etc. S-au mai descoperit, de asemenea, obiecte de podoabă, ca brățări, inele și mărgele din sticlă sau ceramică și reprezentări plastice constînd din figurine umane și protome zoomorfe.

Un loc aparte în cadrul descoperirilor îl ocupă ceramica, deosebit de variată în ceea ce privește tehnica de lucru și modelarea formelor. Am deosebit mai multe categorii distincte dintre care ceramica poroasă lucrată cu mîna; ceramica fină lucrată cu mîna și lustruită; ceramica fină de culoare cenușie sau brună lucrată la roată și ceramică de import (amfore grecești).

Ceramica cenușie lucrată la roată prezintă o deosebită importanță în contextul descoperirilor noastre, întrucît așa cum se cunoaște de către specialiști, folosirea roții olarului de către geto-daci s-a generalizat mai tîrziu. Cantitatea relativ mare a ceramicii lucrate cu roata în această așezare, constînd din castroane și boluri frumos decorate, căni sau strecurători precum și unele forme imitate după ceramica fină grecească, demonstrează faptul că exista undeva în apropiere un atelier de olar care folosea această tehnică, nouă pentru această regiune și pentru această vreme.

Desigur că modelarea la roată a ceramicei, practicată în așezările geto-dacice în secolul al IV-lea î.e.n., a fost o urmare firească a relațiilor cu populațiile vecine (celții în vest, grecii și ilirii în sud) care foloseau acest procedeu de mai multă vreme.

Influența grecească și sudtracică asupra mediului autohton geto-dacic s-a manifestat ca urmare a unui contact direct începînd din secolul al V-lea î.e.n. cînd populația din zona centrală a Moldovei își procura pe calea schimburilor cu grecii din coloniile de pe malul Mării Negre produse pe care nu le putea realiza prin propriul său efort. Bogăția resurselor naturale, la care se adaugă produsele agricole existente în cantitate suficientă încît puteau fi oferite în schimb au făcut din această regiune o „piață" însemnată spre care se vor îndrepta întotdeauna interesele negustorilor străini. Aceasta a fost și calea prin care au ajuns în acest teritoriu un mare număr de monede grecești și macedonene, dintre care majoritatea s-au descoperit în apropierea așezării de la Huși-Corni.

Descoperirile acestea, alături de altele efectuate în toate zonele vechii Dacii, sînt o mărturie că civilizația geto-dacică pe deplin unitară și originală a cunoscut un ritm accelerat în evoluția sa încît la sfîrșitul mileniului I î.e.n. a atins un înalt grad de dezvoltare. Astfel a fost posibil ca prin unirea tuturor formațiunilor și uniunilor tribale să ia ființă unul din cele mai puternice state ale vremii, statul centralizat și independent condus de Burebista.

Un erou al contemporaneității permanente

(Urmare din pag. 1)

resfirată pe toată aria pămîntului românesc, anume ca să reînvie puterea poporului care trăia de multă, prea multă vreme, în adîncuri de durere și minie. Și dacă pentru dușmani Mihai a fost furtună și trăznet, pentru români a răsărit ca un luceafăr călăuzitor în veac. Prin personalitatea lui, a mănunchiului de prieteni și căpitani din juru-i, în frunte cu frații Buzești, cu Udrea Bălean, cu Baba Novac, cu Teodosie Rudeanu, cu banul Mihalcea, cu Ioan Norocea dramatica luptă de eliberare a izbucnit cu o vigoare cum demult nu mai izbucnise. Ea s-a îmbinat, firesc și logic, cu lupta pentru unitate și, vreme de șapte ani, a hrănit viața și conștiința contemporanilor, îmbogățind paginile istoriei, copleșindu-le cu eroismul, cu suferințele, cu visurile, cu victoriile, cu jertfele, cu tragedia și cu lumina ce se degaja din măreția lor.

Istoricii sînt de acord că Mihai a fost ilustru conducător de stat și genial oștaș. Dintre cei mai mari conducători de oști zămisliți de poporul nostru și de istorie. Dar „nu un oștaș de paradă — accentuează N. Iorga — cum erau atîția pe vremea lui, cum era și rivalul și ucigașul lui de mai tîrziu, Basta", ci „un oștaș în cel mai deplin și mai frumos înțeles al cuvîntului". Faptele lui le-au cîntat Palamed și Stavrinos în cadență de epopee eroică. Le-au cîntat cronicarii și popoarele din Egeea pînă în Podolia și din Marea Neagră pînă în Spania lui Calderon de la Barca. La 1600, o lume întreagă vorbea de mărețele fapte de arme ale „marelui și neînfricatului leu al Răsăritului". Poeții contemporani l-au comparat cu Alexandru cel Mare și cu Hanibal. Ca și dînșii, s-a bătut cu potrivnici mult mai mari și i-a zdrobit. Ca și dînșii a trecut munții ca fulgerul și a căzut cu oastea în spatele dușmanului, uimindu-l cu îndrăzneala și strivindu-l cu puterea. Henric al IV-lea, regele Franței, constata că Mihai Viteazul „e foarte tare și că planurile lui cresc potrivit cu izbînzile". Iar într-un „diario", tipărit la Roma cu știrea că Mihai a unit și Moldova la Transilvania și Țara Românească, se scria: „Dacă a fost vreodată un principe în lume demn de glorie pentru acțiuni eroice, acesta e signor Mihai, principele Valahiei". Iar Nicolae Bălcescu constata: „Acel veac nu arătase încă în Europa o asemenea armie, nici un asemenea general". A fost un mare comandant de oaste, dar n-a fost un cuceritor, ci un dezrobitor și întregitor de țară. A fost însă și un eminent om politic, un poet al faptei îndrăznețe, eroice, mărețe, glorioase, al jertfei întru folosul românilor, întru progresul ideii de libertate în istoria universală.

Și-a trăit Mihai Vodă viața ca o revărsare de foc. S-a mistuit luminînd. De aceea, s-a întruchipat în simbol: simbolul unității și libertății naționale. Are mare dreptate N. Iorga: „De la 1600, nici un român n-a mai putut gîndi Unirea fără uriașa lui personalitate, fără paloșul sau securea lui ridicată spre cerul dreptății, fără chipul lui, de curată și desăvîrșită poezie tragică".

Pentru că a biruit la Vidin și Gurăslău, la Călugăreni și la Neamț, pentru că a intrat triumfal în Alba Iulia și în Suceava, pentru că a fost tragic înfrînt la Mirăslău și mișelește ucis la Turda, pentru că trupul i s-a topit în sfînt pămînt transilvan, iar capul i se hodinește în eterna veghe de la mănăstirea Dealu, Mihai Vodă a dovedit istoriei că s-a cununat cu dolna și cu balada străbună și s-a înfrățit veșnic cu vulturul zărilor carpato-danubiene.

În trecerea veacurilor românești, Mihai n-a mai fost numai un nume de viteaz, ci un program de luptă, un simbol, un ideal: idealul de unitate și suveranitate națională. De aceea este și va fi cea mai contemporană personalitate din toată istoria noastră. Este și va fi de o contemporaneitate permanentă.

CRONICA TEATRALĂ

METAMORFOZELE PERSONAJULUI

DAR NU E NIMIC SERIOS de Luigi Pirandello
Teatrul ION VASILESCU

Regia: Sorana Coroamă-Stanca

Cu: Adina Popescu, Sorin Postelnicu, Dimitrie Dunea, Hamdi Cerchez, Ion Lemnaru, Maria Chira, Marius Marinescu, Daniel Tomescu, Mariana Cercel, Lavinia Jemna, Irina Bîrlădeanu, Mircea Mieluș.

Cu multă atenție și precizie a detaliului construiește **Sorana Coroamă-Stanca** în spectacolul cu **Dar nu e nimic serios** de **Luigi Pirandello** (Teatrul Ion Vasilescu) atmosfera orășelului de provincie în care totul, fiecare gest, fiecare mișcare, fiecare dorință sau simțămînt sînt puse sub lupa deformantă a plictiselii „active". Pensiunea Gasparinei Torretta este astfel locul în care sînt adunate, concentrate, tipologii și un anume fel de viață specifice provinciei siciliene ale vremii. Primele scene ale spectacolului sînt astfel semnificative pentru desfășurarea sa ulterioară: pregătirea festinului oferit pentru însănătoșirea lui **Memmo Speranza** oferă realizatoarei posibilitatea conturării unei adevărate radiografii a acestei societăți. **Dimitrie Dunea** și **Ion Lemnaru, Hamdi Cerchez** și **Maria Chira, Mariana Cercel** și **Lavinia Jemna** reușesc să creeze cu real profesionalism actoricesc aceste tipuri (fără, însă, a cădea în exagerări unilateralizatoare) și o atmosferă ce pregătește apariția celor doi eroi. **Gasparina Torretta — Adina Popescu**, stăpîna pensiunii, femeia fără vîrstă, avînd un fel de chemare a umilinței, trăind cu o anume pasiune ascunsă plăcerea batjocurei, dorința de a fi printre oameni, teama de singurătate anulîndu-i și ultima urmă de orgoliu, și **Memmo Speranza — Sorin Postelnicu**, pasionalul june conștient de puterea sentimentelor sale, dar și de nedurabilitatea lor, egoistul care-și găsește în aparenta subordonare la un cod libertatea totală. Căci, pentru a se apăra de sine, de posibile regrete viitoare, **Memmo Speranza** propune ștersei, anostei fete bătrîne căsătoria. Sigur, o căsătorie de formă care să-l împiedice pe vajnicul îndrăgostit s-o facă vreodată cu adevărat, dintr-o pasiune care, se înțelege, ar fi trecătoare și totodată care să-i dea o independență absolută. Un joc pe care, cu docilitatea-i știută, **Gasparina** îl acceptă. De aici spectacolul **Soranei Coroamă-Stanca** urmărește relevarea prin mijloace de o reală subtilitate scenică nivelul prim, cred, de înțelegere a textului pirandellian: transformarea îmbătrînitei stăpîne a pensiunii, după cele cîteva săptămîni petrecute în sinul naturii, fără griji, într-o frumoasă tînără plină de viață, capabilă să pună stăpînire pe sufletul instabilului Memmo, o dată pentru totdeauna. Este, fără îndoială, o șansă pe care regizoarea i-a oferit-o **Adinei Popescu** de a întruchipa un personaj complex, șansă pe care actrița are știința și talentul de a o folosi din plin. Deși, în general, bine secundată de cellalți interpreți, spectacolul îi aparține întru totul, el relevîndu-ne o actriță de mare sensibilitate care are capacitatea să-și dozeze cu subtilitate trăirile, care știe să treacă cu finețe prin cele mai diferite stări.

Cu toate că **Dar nu e nimic serios** nu se înscrie printre operele esențiale ale marelui dramaturg italian, se regăsesc și aici obsesiile sale, atît de particulara sa filosofie artistică. Tema jocului, a măștii, a relativismului existenței constituie și aici motorul piesei. Memmo Speranza propune un joc pentru a fugi de el însuși, pentru a-și înșela propriile porniri și pentru a apare în fața lumii cu o mască falsă. Dar pe parcursul piesei relația sa cu propria propunere se schimbă: mai întîi, există tentația de a distruge convenția jocului, apoi se reacomodează ei pentru ca, în final, să descopere prin ea o altă față a lucrurilor. În același joc, Gasparina își pierde masca ce-i înșelase pe toți pentru a se descoperi pe sine așa cum e. Și pentru ea, de la docilitate la revoltă nu-i decît un pas, iar între joc și mirarea lui granița este atît de transparentă încît îi dă libertatea să pară mereu așa cum o cred cellalți și, poate, chiar așa cum e. „Dar nu e nimic serios", firescul laitmotiv al jocului, devine, încetul cu încetul, o afirmație cu doze variabile de incertitudine, o încercare, cînd voită, cînd impusă, de a ascunde prin cuvintele ce marcau o convenție o altă realitate ce începea să se contureze. Fără să ajungă la sistemul atît de complex de raporturi dintre aparențe și esență din **Cosi è (se vi pare)**, fără a propune relativismul total din **Enrico IV, Dar nu e nimic serios** nu poate fi înțeleasă și interpretată, cred, în afara acelui raport permanent pe care fiecare personaj îl are cu propria mască și cu măștile celorlalți, în afara ideii de joc, de aparențe succesive pe care le îmbracă personajele. A rămîne la simpla poveste, la primul nivel al întîmplărilor înseamnă nu atît a fi neconform unei foarte bine închegate teorii teatrale și filosofice — pirandellismul — cît mai ales a văduvi opera de înțelesurile sale cele mai profunde și, dealtfel, perfect contemporane nouă. De aceea, chiar dacă spectacolul semnat de **Sorana Coroamă-Stanca** are o certă frumusețe și o reală valoare (mai ales prin știința lucrului cu actorii), el rămîne cumva exterior.

MIRUNA IONESCU

TV

PROGRAMUL I

16,00 Tenis de cîmp. Turneul internațional de la Wimbledon: finala probei de simplu femei. Transmisiune directă. 17,30 Emisiune în limba germană. 18,25 Pe stradă în America. 18,50 1001 de seri. 19,00 Telejurnal. 19,20 15 ani lumină. 20,20 2 050 de ani de la crearea primului stat dac centralizat și independent. Istoriei, o nobilă mentire! 20,40 Film artistic: „Drumul destinului". Premieră pe țară — producție a studiourilor americane. Cu: Henry Fonda și Claudette Colbert. Regia: John Ford. 22,10 La zi în agricultură. 22,20 Telejurnal. 22,30 Închiderea programului.

PROGRAMUL II

16,00 Cîntece și jocuri populare românești. 16,20 O viață pentru o idee: Acad. C.I. Istrati. 16,50 Melodii fără vîrstă — muzică ușoară cu Gigi Marga. 17,10 Bloc-notes — informații utilitare. 17,30 Dicționar cinematografic: Jean Gabin. 18,40 Buletin rutier al Capitalei. 18,50 1001 de seri. 19,00 Telejurnal. 19,20 15 ani lumină. 20,20 Estivala '80. Concert simfonic. 22,20 Telejurnal. 22,30 Închiderea programului.

Cariatide

Sub acest nume apare, la Arad, începînd din 1969, un foarte izbutit supliment politic, social-cultural al ziarului „Flacăra roșie". Așa cum se prezintă, de la un număr la altul, substanțial și bine scris, variat și atractiv, ar putea sta alături de periodicele noastre de tinuță. Recentul număr, dedicat „primăverii arădene '80", se distinge prin abordarea evenimentelor de seamă ale anului în formule publicistice diverse, beneficiind de semnături de prestigiu.

George Macovescu vorbește, în pagina întîi, de „Flacăra vie a literaturii". Pavel Aron, prim-secretar al Comitetului județean Arad al P.C.R. de „Primăvara poporului român", prof. dr. Ion Horațiu Crișan despre „O existență milenară" (2050), Crăciun Bonta, redactorul șef al ziarului (implicit, al suplimentului) despre tradiție și actualitate în presa arădeană. Poezia de calitate, eseurile, proza, cronicile plastice și sportive întregesc nota valorică a unei publicații cu vădită personalitate. **(Dragomir Magdin).**

● PUBLICITATE PENTRU TINERET ● PUBLICITATE PENTRU TINERET ●

GRUPUL ȘCOLAR DE REPARAȚII AUTO
LICEUL INDUSTRIAL NR. 9 – BUCUREȘTI,
cu sediul în str. Caporal Grigore Marin nr. 42–44, sector 4,

recrutează din toată țara absolvenți ai treptei I de liceu pentru școala profesională și liceu treapta a II-a cursuri de zi la următoarele specialități:

– ȘCOALA PROFESIONALĂ:
– mecanic mașini și utilaje auto
– prelucrător prin așchiere

– LICEU TREAPTA A II-A cursuri de zi:
– mecanic mașini și utilaje auto
– prelucrător prin așchiere
– sudor
– lăcătuș construcții metalice

ELEVII ȘCOLII PROFESIONALE încheie contracte cu Întreprinderile de Reparații Auto din București, și beneficiază de cazare și masă gratuită la cămine și cantina școlii.

ELEVII DIN TREAPTA A II-A DE LICEU care îndeplinesc condițiile stabilite de lege vor beneficia de burse, cazare și masă la cantina școlii. Elevii nebursieri pot beneficia de cazare și masă contracost.

Elevii școlii profesionale și liceu treapta a II-a cursuri de zi de la specialitatea „Mecanic mașini și utilaje auto" vor fi instruiți în vederea obținerii permisului de conducător auto.

Pentru treapta a II-a de liceu – **cursuri serale** – se primesc candidați din București pentru specialitatea „Mecanic mașini și utilaje auto", absolvenți ai treptei I de liceu – care lucrează în specialitate și au acordul întreprinderii.

Informații suplimentare se pot obține de la secretariatul școlii, telefon: 83 40 48.

INSTITUTUL DE ARTĂ TEATRALĂ ȘI CINEMATOGRAFICĂ „I. L. CARAGIALE" DIN BUCUREȘTI

ANUNȚĂ

Scoaterea la concurs a postului de lector la catedra I „Arta actorului" disciplinele: Interpretarea caracterelor dramatice. Arta actorului de film și TV, poziția 14.

Candidații la concurs care îndeplinesc condițiile prevăzute de Legea nr. 6 privind Statutul personalului didactic din Republica Socialistă România, publicată în Buletinul Oficial Partea I nr. 33 din 15 martie 1969, vor depune în termen de 30 de zile de la data publicării acestui anunț în Buletinul Oficial partea III la secretariatul Institutului de artă teatrală și cinematografică „I.L. Caragiale" din București, cererea de înscriere la care se vor anexa (în dublu exemplar) actele prevăzute de legea sus-menționată și de Instrucțiunile Ministerului Educației și Învățămîntului nr. 84 539/1969.

Concursul se va ține la sediul Institutului din București, B-dul Nicolae Bălcescu nr. 2, la 60 zile de la expirarea termenului de înscriere.

Informații suplimentare privind condițiile de înscriere la concurs se pot obține la Secretariatul institutului telefon 15 86 34.

Cartea prin poștă

Librăria „Cartea prin Poștă" Str. Vulturilor Nr. 31 cod. 74123 sector 3 București — unitate a cooperației de consum — pune la dispoziția celor interesați următoarele dicționare:

Dicționar de economie politică	48,00 lei
Dicționar diplomatic	70,00 „
Dicționar filozofic	50,00 „
Dicționar român-francez	17,50 „
Dicționar român-german	19,00 „
Dicționar de literatură română	31,00 „
Dicționar cronologic de literatură română	37,00 „
Dicționar de pedagogie	36,40 „
Dicționar de lingviști și filologi români	12,00 „
Dicționar de forme și genuri muzicale	32,00 „
Dicționar practic de agronomie	24,50 „

Aceste dicționare pot fi comandate printr-o simplă carte poștală la adresa de mai sus. Plata se face la primirea coletului.

RECOMANDĂRI PRIVIND CIRCULAȚIA RUTIERĂ

Inspectoratul general al miliției, Direcția circulație, face cunoscut că în zilele de duminică ale lunii iulie 1980, autoturismele proprietate personală au voie să circule după cum urmează:

— 6 și 20 iulie: cele avînd număr de înmatriculare cu soț;
— 13 și 27 iulie: cele avînd număr de înmatriculare fără soț.

Iulie este o lună cu trafic permanent intens, cu prezență frecventă a autoturismelor pe șosele — ocazionată de deplasările de vacanță — cu soare arzător, mai ales în orele de amiază, alternînd, uneori, cu ploi torențiale de scurtă durată. În această lună copiii își petrec aproape tot timpul în afara casei, apariția lor pe partea carosabilă fiind posibilă pe orice stradă.

Automobiliștilor aflați în concediu le recomandăm să nu parcurgă într-o singură zi sute de kilometri, în special să nu circule noaptea, din dorința de a „cîștiga" o zi în plus pe plajă sau în stațiunile montane. Călătoria trebuie etapizată pe tronsoane de 100—150 km, asigurîndu-se timp opririlor pentru relaxare. Atenție deosebită solicită nu numai drumurile sinuoase, ci și cele din zonele de șes, unde apare pericolul ațipirii la volan sub efectul monotoniei pe soare torid. În cazul unor ploi torențiale se va întrerupe deplasarea pînă încetează ploaia, deoarece în asemenea împrejurări aderența pneurilor se reduce simțitor — ivindu-se pericolul derapării — concomitent cu diminuarea considerabilă a vizibilității chiar dacă funcționează ștergătoarele de parbriz. În caz de vînt lateral să se reducă viteza, îndeosebi la autoturismele avînd motorul în spate, pentru a se preveni pierderea controlului asupra conducerii automobilului, mai cu seamă în curbe, la urcarea și coborîrea de pe poduri și pasaje denivelate, la ieșirea din zone împădurite și localități rurale. Vă recomandăm, de asemenea, insistent să folosiți centura de siguranță pe tot parcursul deplasării și a luminii de întîlnire a farurilor după lăsarea serii, inclusiv la deplasarea prin localități.

AGENDA

TELEGRAMĂ

Excelenței Sale

Domnului JIMMY CARTER

Președintele Statelor Unite ale Americii

Casa Albă

WASHINGTON D. C.

Îmi este deosebit de plăcut să vă adresez cu ocazia Zilei independenței Statelor Unite ale Americii, în numele poporului român și al meu personal, calde felicitări și cele mai bune urări pentru prosperitatea și progresul poporului american, pentru sănătatea și fericirea dumneavoastră personală.

Doresc să folosesc această ocazie pentru a-mi reafirma convingerea că, în spiritul Declarației comune și al înțelegerilor la care am ajuns împreună, în aprilie 1978, vor continua să se dezvolte și să se amplifice relațiile de colaborare româno-americane, dialogul și conlucrarea dintre țările noastre în sfera relațiilor internaționale, în interesul popoarelor noastre, al păcii, colaborării și securității generale.

NICOLAE CEAUȘESCU
Președintele Republicii Socialiste România

Președintele Marii Adunări Naționale, Nicolae Giosan, a primit, joi dimineața, delegația comisiei de afaceri externe a Adunării Naționale Franceze, condusă de Maurice Couve de Murville, președintele comisiei, care se află într-o vizită în țara noastră.

În cadrul întrevederii au fost evocate cu satisfacție tradiționalele relații de prietenie și colaborare statornicite între țările și popoarele noastre, subliniindu-se evoluția lor continuu ascendentă pe baza înțelegerilor convenite cu ocazia dialogului româno-francez la cel mai înalt nivel. A fost evidențiată, totodată, contribuția parlamentelor și parlamentarilor la dezvoltarea colaborării reciproce pe multiple planuri, la promovarea unei politici de cooperare, în ansamblul eforturilor ce se fac pe plan internațional, în interesul destinderii, al cauzei păcii și prieteniei între toate popoarele lumii.

★

În aceeași zi, membrii delegației franceze au avut o întrevedere de lucru cu o delegație condusă de Vasile Pungan, președintele Comisiei pentru politică externă și cooperare economică internațională a Marii Adunări Naționale.

De asemenea, oaspeții s-au întîlnit cu Aurel Duma, ministru secretar de stat la Ministerul Afacerilor Externe.

La întrevedere a fost de față Pierre Cerles, ambasadorul Franței la București.

★

În onoarea delegației Adunării Naționale Franceze, președintele Marii Adunări Naționale a oferit joi un dineu.

În perioada 28 iunie — 3 iulie, o delegație a Ministerului Agriculturii și Resurselor Naturale din Republica Islamică Iran, condusă de Bahman Samadi Yazdi, adjunct al ministrului pentru probleme de cercetare și învățămînt, și Mohammad Maanavi, adjunct al ministrului pentru probleme de cereale, a efectuat o vizită de documentare în țara noastră, la invitația Ministerului Agriculturii și Industriei Alimentare.

În timpul șederii în țara noastră, oaspeții au fost primiți de Angelo Miculescu, viceprimministru al guvernului, ministrul agriculturii și industriei alimentare. Cu acest prilej au fost discutate aspecte privind stadiul actual și perspectivele cooperării economice și colaborării tehnico-științifice în domeniul agriculturii dintre România și Iran.

Delegația parlamentară din Cipru, condusă de Alecos Polydorou Michaelides, președintele Camerei Reprezentanților, care ne vizitează țara, a fost oaspete al județului Argeș.

Institutul român pentru relațiile culturale cu străinătatea a organizat joi, în Capitală, o manifestare culturală dedicată Zilei naționale a Statelor Unite. Dr. Alexandru Duțu, de la Institutul de studii sud-est europene, a prezentat impresii de călătorie din S.U.A. În încheiere, au fost proiectate filme documentare americane.

Ca urmare a acordurilor intervenite între Republica Socialistă România și Republica Populară Ungară, începînd de la 1 iulie 1980 s-a deschis, pe raza județului Satu Mare, un nou punct de trecere a frontierei de stat între cele două țări, în apropiere de localitatea românească Petea. Punctul de trecere este deschis tot timpul anului traficului internațional. Accesul din R.P. Ungară spre punctul Petea se face prin localitatea maghiară Csengersima.

În Editura Politică a apărut în limbile maghiară și germană:

NICOLAE CEAUȘESCU

Cuvîntare la Consfătuirea de lucru de la Comitetul Central al Partidului Comunist Român

29–30 MAI 1980

Plenara Consiliului Politic Superior al armatei

Joi a avut loc plenara Consiliului Politic Superior al armatei cu activul care a dezbătut sarcinile ce revin comandanților, organelor și organizațiilor de partid și de tineret, tuturor militarilor și întregului personal din armată pentru înfăptuirea cerințelor ce decurg din recentele cuvîntări rostite de tovarășul Nicolae Ceaușescu la consfătuirea de lucru de la C.C. al P.C.R. și la ședința plenară lărgită a Consiliului Național al Oamenilor Muncii.

Dînd glas hotărîrii lor neștrămutate de a înfăptui neabătut politica internă și externă a partidului și statului nostru, consacrată făuririi societății socialiste multilateral dezvoltate, participanții la plenară au adresat o telegramă **tovarășului NICOLAE CEAUȘESCU**, secretar general al Partidului Comunist Român, președintele Republicii Socialiste România, comandant suprem al forțelor armate, în care se spune:

Asemenea tuturor oamenilor muncii, cei ce slujesc patria sub drapelele oștirii văd în aceste noi și importante acțiuni politice inițiate de dumneavoastră, mult iubite și stimate tovarășe Nicolae Ceaușescu, o nouă și elocventă mărturie a dinamismului revoluționar și spiritului novator ce vă caracterizează, a înțelepciunii, clarviziunii politice și înaltei responsabilități comuniste cu care conduceți destinele poporului nostru de cincisprezece ani, anii cei mai glorioși și mai bogați în împliniri din întreaga istorie națională.

Însușindu-ne pe deplin concluziile și sarcinile ce decurg din aceste cuvîntări pentru activitatea noastră, încredințăm conducerea superioară de partid, pe dumneavoastră personal, tovarășe comandant suprem, că vom acționa cu consecvență pentru perfecționarea stilului și metodelor de lucru, a organizării și conducerii întregului proces de instruire și educare a trupelor, pentru întărirea permanentă a ordinii și disciplinei militare, în vederea creșterii necontenite a capacității combative a armatei.

Vă asigurăm, mult iubite și stimate tovarășe secretar general al partidului, că dezbaterea și adoptarea măsurilor pentru aplicarea în viață a sarcinilor rezultate din recentele dumneavoastră cuvîntări constituie pentru toți comuniștii din armată, pentru toți militarii un prilej de mobilizare și mai puternică a energiei și capacității lor de muncă, în scopul îndeplinirii exemplare a datoriei sacre ce le revine — de a fi gata în orice moment, la chemarea patriei și la ordinul dumneavoastră, să apere, împreună cu întregul popor, cuceririle revoluționare, independența, suveranitatea și integritatea teritorială a scumpei noastre patrii, Republica Socialistă România.

Poezia și cititorii săi

(Urmare din pag. I)

criticul cauzele acesteia. Ultimul explică rațional de ce place cutare poem sau cutare poet, dar nu poate impune contra curentului un autor ce displace violent publicului. Cînd se mulțumea să scrie doar Istoria literaturii române contemporane *Lovinescu ținea cont tocmai de acest adevăr sociologic. Este peren doar ceea ce e și actual. Interesant este că, privind lucrurile doar în perspectiva strictă a literaturii noastre, noi nu am avut poeți „neînțeleși". Spre onoarea lui, publicul românesc i-a selectat cu promptitudine pe Alecsandri și Bolintineanu, pe Eminescu și Macedonski, pe Arghezi și Blaga, pe Bacovia și Philippide. Aparent mai obscur, Nichita Stănescu a entuziasmat imediat nu mai puțin decît „accesibilul" Sorescu. Fiindcă popularitatea unui autor nu derivă cu obligativitate din accesibilitate. Există în publicul nostru, mă refer, firește, la cel „iluminat prin cunoașterea intuitivă a poeziei", excepționale resurse de comprehensivitate, o neobișnuită disponibilitate intelectuală. Tiraje inimaginabile altădată sau în alte țări — mă gîndesc, de pildă la cele ale antologiilor de poeți contemporani apărute în „Biblioteca pentru toți" — se desfac într-un ritm vertiginos. Firește că un rol în această conștientizare a publicului l-a jucat și critica literară. Dar ea a întîlnit cititori dispuși s-o asculte. Departe de a răsuna în desert, vocea criticului e întărită prin rostirea într-un amfiteatru aprobator. Publicul ce îl populează e format, trebuie s-o recunoaștem, de oameni exersați în „plăcuta zăbavă a cititului", a reflecției în solitudine.*

Dialogul cu poezia este imposibil în afara lecturii cu propriii ochi. Am urmărit cu stupoare, într-un oraș istoric, spectacolul unei săli pline de tineri subliniind prin hohote de rîs cadențele unui poem tragic al unui tînăr și talentat scriitor. Voltele sonore ale autorului, în căutare de efecte, mimica excesivă bruiau esența volatilă a lirismului, dîndu-i o identitate de împrumut. Nu mă îndoiesc că citit, poemul ar fi apăsat pe alte clape ale sensibilității cititorilor. Tocmai de aceea am selectat în finalul acestor succinte notații, concluzia unui excelent articol arghezian. Literatura în spectacol: *„După cum fosforarea își atinge intensitatea la întuneric, meritul literaturii artistice se vădește în ambianța tăcerii. Vehiculul ei natural este manuscrisul sau tiparul. A părăsi hîrtia și semnul și a deveni sonoră și verbală este pentru literatură a trece în domeniul iluziei și al broderiei. Este ca și cum acul ar voi să coasă pe aer și piatră cu lustru. Este ca și cum ar cînta betonul și ar mirosi diamantul. O artificializare".*

ANSAMBLUL U.T.C. PE ȘANTIERELE TINERETULUI

Un lung turneu, cuprinzînd marile șantiere naționale ale tineretului, tabere de odihnă, importante localități, a întreprins, în perioada 23 iunie—2 iulie a.c., Ansamblul artistic al U.T.C., a cărui prezență în mijlocul tinerilor constructori, elevi și studenți, a devenit o frumoasă tradiție culturală. Spectacolele formațiilor, bine alcătuite, prezentate la cunoscuta valoare artistică a ansamblului, s-au bucurat pretutindeni de succes. Astfel, la Șantierul național al tineretului Combinatul minier Oltenia au fost susținute două spectacole de poezie, muzică tînără, muzică folk și momente satirice. Tinerilor muncitori ai Combinatului siderurgic Călărași, ca și pentru cei ai Combinatului chimic Giurgiu, le-au fost dedicate, de asemenea, tot cite două spectacole. Brigadierii Șantierului național al tineretului Canalul Dunăre — Marea Neagră, tinerii aflați în Complexul de odihnă Costinești au beneficiat de spectacole de muzică populară și folk. Prezenți la festivitățile de absolvire a noilor promoții de la Academia „Ștefan Gheorghiu", membrii Ansamblului artistic al U.T.C. au oferit un amplu spectacol folcloric. Corul de cameră „Preludiu" a susținut un concert pentru tinerii municipiului Ploiești. Un turneu ce face parte dintr-un bogat program estival, relevînd deopotrivă efortul tinerilor artiști de a cinsti cum se cuvine munca rodnică a colegilor de generație.

Funeraliile tovarășului Mihai Dalea

Joi, 3 iulie, au avut loc funeraliile tovarășului Mihai Dalea, membru al C.C. al P.C.R., prim-vicepreședinte al Colegiului Central de Partid, vechi militant al mișcării muncitorești și comuniste din țara noastră, luptător devotat pentru triumful socialismului în patria noastră, pentru înflorirea Republicii Socialiste România.

Sicriul cu corpul neînsuflețit al tovarășului Mihai Dalea a fost depus pe un catafalc în holul Crematoriului „Cenușa".

Sub portretul îndoliat al defunctului, în jurul catafalcului au fost depuse coroane de flori din partea tovarășului Nicolae Ceaușescu, secretar general al Partidului Comunist Român, președintele Republicii Socialiste România, Comitetului Central al Partidului Comunist Român, Colegiului Central de Partid, Consiliului Național al Frontului Democrației și Unității Socialiste, Comitetului municipal București al P.C.R., Marii Adunări Naționale, Consiliului Central al Uniunii Generale a Sindicatelor, Comitetului foștilor luptători și veteranilor de război împotriva fascismului, Ministerului Afacerilor Externe, Consiliului General ARLUS, Comitetului județean Caraș-Severin al P.C.R., Combinatului siderurgic Reșița, Întreprinderii constructoare de mașini din Reșița a altor instituții, întreprinderi și organizații obștești.

Sînt depuse coroane de flori din partea familiei defunctului.

Au fost depuse, de asemenea, coroane de flori din partea Asociației de prietenie sovieto-română, precum și din partea unor ambasade.

În cursul dimineții, numeroși cetățeni au venit la catafalc spre a aduce un ultim omagiu defunctului.

Au făcut de gardă membri al C.C. al P.C.R., vechi militanți ai mișcării muncitorești și comuniste din țara noastră, activiști de partid și de stat și ai organizațiilor obștești, oameni ai muncii.

Din ultima gardă au făcut parte tovarășii Ion Coman, Petre Lupu, Gheorghe Pană, Leonte Răutu, Mihai Gere, Ion Ioniță, Nicolae Giosan.

Membri ai conducerii de partid și de stat au prezentat condoleanțe familiei celui dispărut.

La mitingul de doliu care a avut loc a luat cuvîntul tovarășul Petre Lupu, membru al Comitetului Politic Executiv al C.C. al P.C.R., președintele Colegiului Central de Partid, care a spus: „Cu inimile îndurerate, conducem astăzi, pe ultimul său drum, pe tovarășul Mihai Dalea. Prin încetarea lui din viață, partidul pierde un activist de frunte, care și-a închinat, din fragedă tinerețe, întreaga energie și capacitate luptei revoluționare a clasei muncitoare, cauzei eliberării naționale și sociale, ideilor socialismului și comunismului, păcii și înțelegerii între popoare.

Provenit din rîndurile clasei muncitoare, Mihai Dalea și-a făcut primii pași în mișcarea muncitorească activînd în rîndurile organizației Tineretul Socialist. A fost membru al Partidului Comunist Român din anul 1935. El s-a format ca militant revoluționar în anii în care partidul nostru comunist, acționînd în condițiile deosebit de grele ale ilegalității, a organizat și condus lupta maselor populare împotriva exploatării și asupririi, a fascismului, pentru apărarea intereselor vitale ale poporului, dovedind o deosebită abnegație și perseverență în muncă, devotament revoluționar, spirit de sacrificiu, animat fiind de încredere netărmurită în triumful socialismului și comunismului în patria noastră.

După eliberarea țării, în funcțiile de răspundere în care a fost trimis să muncească în aparatul de partid și de stat și în organizațiile de masă și obștești, în înaltele funcții pe care le-a îndeplinit în diferite perioade, tovarășul Mihai Dalea a servit pînă în ultima clipă a vieții, cu întreaga sa capacitate și energie, cu pasiune revoluționară, cauza partidului, a clasei muncitoare.

După Congresul al IX-lea, în climatul de înaltă responsabilitate partinică, de muncă novatoare, imprimat de către partid sub conducerea tovarășului Nicolae Ceaușescu tuturor sectoarelor de activitate, tovarășul Mihai Dalea, pătruns de un înalt spirit de disciplină și devotament comunist, a militat activ, neprecupețind nici un efort pentru aplicarea neabătută a măsurilor de perfecționare a activității în toate domeniile vieții economico-sociale pentru înfăptuirea planurilor de dezvoltare economico-sociale a patriei, pentru ridicarea nivelului de trai material și spiritual al tuturor oamenilor muncii, pentru înălțarea României pe noi culmi de civilizație și progres. El și-a adus o contribuție de seamă la înfăptuirea politicii de pace și colaborare între popoare promovată cu atîta consecvență de partidul nostru comunist.

Amintirea ta, exemplul tău de comunist devotat cauzei partidului — a spus în încheiere vorbitorul — vor rămîne mereu vii în inimile comuniștilor, ale tuturor oamenilor muncii din țara noastră !".

A luat apoi cuvîntul tovarășul Mihai Burcă, vicepreședinte al Comitetului foștilor luptători și veteranilor de război împotriva fascismului, care a spus: „În aceste triste momente, evocînd cu respect drumul luminos, de trudă și de luptă, al tovarășului Mihai Dalea, se cuvine să ne amintim că provenea dintr-o familie de muncitori, că el însuși a lucrat într-un redutabil detașament muncitoresc. Muncind ani îndelungați în calitate de metalurgist la uzinele din Reșița, a cunoscut din plin exploatarea capitalistă, greutățile vieții. Tovarășul Mihai Dalea a intrat din fragedă tinerețe în mișcarea muncitorească. A activat în rîndurile organizației Tineretul Socialist, luînd parte la lupta clasei muncitoare, a poporului nostru pentru eliberarea socială și națională, înrolîndu-se de tînăr în Partidul Comunist Român, pe care l-a slujit cu abnegație, cu spirit de răspundere, cu înaltă principialitate și fermitate revoluționară.

În funcțiile de răspundere care i s-au încredințat pe linie de partid și de stat, tovarășul Mihai Dalea a dovedit calități deosebite, de om și de activist. Exigent cu sine și cu ceilalți, apropiat în același timp, dinamic și chibzuit, energic și competent, mobilizator, inspira încredere tovarășilor cu care lucra, îi antrena și-i ajuta, acționînd cu competență și autoritate, pentru îndeplinirea sarcinilor.

La această dureroasă despărțire, în numele Comitetului luptătorilor și veteranilor antifasciști, aducem un ultim salut, omagiul nostru militantului și omului de mare generozitate comunistă, care a fost tovarășul Mihai Dalea".

La mitingul de doliu a luat apoi cuvîntul tovarășul Aurel Duca, secretar al Consiliului Central al U.G.S.R., care a spus: „În activitatea pe care a desfășurat-o ca președinte al Consiliului Central al Uniunii Generale a Sindicatelor din România, Mihai Dalea și-a dăruit întreaga sa putere de muncă, întreaga sa experiență și pregătire, contribuind astfel la sporirea rolului acestora în grandioasa operă de construcție socialistă în țara noastră.

Cei ce am activat și am muncit alături de el, avem adînc întipărite în memorie, pilda lui de fermitate comunistă, de înaltă principialitate și responsabilitate în exercitarea oricărui act de conducere, avem pilda lui de om integru, de mare probitate și de noblețe sufletească.

În clipele acestei dureroase și premature despărțiri, în numele Consiliului Central al U.G.S.R., aducem un ultim omagiu și recunoștința noastră sinceră pentru neobosita sa activitate pusă în slujba înfloririi patriei și a națiunii noastre socialiste. Adio, scumpul nostru tovarăș. Amintirea ta va trăi mereu în inimile noastre".

După încheierea mitingului de doliu, a fost intonată „Internaționala". A avut loc apoi incinerarea corpului neînsuflețit al lui Mihai Dalea.

EFORTUL CREATOR

(Urmare din pag. 1)

prin muncă. Inițial am lucrat ca inginer la atelierul electric, apoi mi s-au dat atribuții de conducere a atelierului și de rezolvare a problemelor tehnice. În 1978 am trecut de la secția electrică la Centrala electrică de termoficare, ca șef al compartimentului electric. Responsabilitatea pe care o am e foarte mare pentru că asigur, alături de ceilalți, funcționarea continuă a centralei, partea electrică ce asigură funcționarea combinatului. Staționarea centralei ar însemna staționarea combinatului. O responsabilitate firească pentru un tînăr al ultimilor 15 ani, semn al încrederii în tineri, cadru al valorificării depline a eforturilor creator. Generația noastră, generația Ceaușescu, a beneficiat de toate condițiile materiale și spirituale ale maximei afirmări. Acestor condiții fiecare dintre noi trebuie să le răspundă prin pasiune și ambiție. Eu, de exemplu, mă angajez să fac tot ce depinde de mine pentru a realiza angajamentul colectivului nostru: o producție suplimentară de energie electrică de 7 milioane kW/h în 1980".

Asemenea tuturor tinerilor țării, electromecanicul AMC, **Gheorghe Răduț** a avut posibilitatea să-și aleagă o meserie frumoasă și foarte modernă, o meserie care să-i placă. Destinul său, destinul afirmării prin muncă: „Sînt din Ostrovul Mare. Am urmat școala profesională de electromecanică Rîmnicu Vîlcea. Munca, de care n-am fugit niciodată, stă la baza tuturor realizărilor mele de pînă acum. Astfel, după ce mi-am luat categoria a V-a, am fost avansat pe funcția de șef de echipă la un atelier de reparații electrice. Ambiția mea e să pot urma cursurile unei facultăți de ingineri și să mă întorc fie la combinat, fie la Porțile de Fier II. Adică acolo unde va fi nevoie de mine. Cred că-mi voi realiza aceste proiecte pentru că ele, proiecte firești la un tînăr de azi, pot fi realizate dacă tînărul își face din muncă, din permanentul efort creator o credință de viață. În acești 15 ani de ctitorie revoluționară s-a realizat enorm la noi în țară. Noi sîntem cei ce construim fabrici, uzine, tot ceea ce se construiește de noi e făcut. Dar tot noi sîntem și beneficiarii acestor mari realizări. Realizări care se constituie într-un cadru de afirmare politică și profesională a tinerilor nemaiîntîlnit pînă acum în istoria țării".

Acești tineri, asemenea tuturor tinerilor de azi ai țării, au, așa cum ei o mărturisesc cu mîndrie, condiții excepționale de afirmare politică și profesională. Acești tineri, asemenea tuturor tinerilor de azi ai țării, sînt conștienți că această afirmare politică și profesională depinde numai și numai de ei, de munca, de efortul lor creator. Acești tineri, asemenea tuturor tinerilor de azi ai țării, aparțin generației deplinei afirmări: generația Ceaușescu.

Flacăra olimpică a ajuns la Bacău

Continuîndu-și drumul pe teritoriul țării noastre, ștafeta care poartă flacăra Jocurilor Olimpice de la Moscova a sosit joi la amiază la Focșani, unde, în fața „Monumentului Unirii", a avut loc o frumoasă manifestare sportivă. În cadrul ceremoniei desfășurate aici, tineri și tinere din municipiu au susținut în fața unui numeros public un bogat program cultural-sportiv.

Apoi, ștafeta și-a continuat drumul spre „Mausoleul Eroilor" de la Mărășești, în fața căruia s-a desfășurat o festivitate sportivă.

Seara, flacăra olimpică, purtată de gimnasta Gabriela Trușcă, componentă a echipei medaliate cu argint la Jocurile Olimpice de la Montreal, a fost salutată de mii de cetățeni aflați în piața municipală din Bacău.

În cursul nopții flacăra olimpică a rămas la Bacău, de unde astăzi își va continua drumul spre Iași.

Cît măsoară distanța dintre vorbă și faptă?

(Urmare din pag. 1)

pînă acolo încît unii șefi de echipă nu știu azi cîți din oamenii lor vor veni mîine la lucru. Nu este vorba de o lipsă de informare, ci de o bănuială, alimentată deseori de faptele de indisciplină ale unor tineri.

După ultima deplasare a tovarășei Tudora Crăciun, prim-secretar al Comitetului municipal Constanța al U.T.C., în organizația de tineret de la Întreprinderea de exploatări portuare am aflat că „recuperarea restantelor la încasarea cotizațiilor se desfășoară bine". Un alt membru al biroului județean al U.T.C., Gheorghe Pătruțoiu, președintele consiliului tineret muncitoresc, afirmă: „După un an de restanțe la plata cotizației, comitetul U.T.C. pe întreprindere înaintează serviciului financiar forme de reținere a banilor. Cazul nu este singular, ci destul de frecvent. Din această cauză rămîn mereu de recuperat restante de mii de lei".

Membrii comitetului U.T.C. din platformă încearcă cu orice preț să elimine efectul (restanțele la cotizații), lăsînd în umbră adevăratele cauze: contactul permanent cu tinerii, mai multă atenție față de noii încadrați, receptivitate sporită față de problemele de muncă și de viață pe care le ridică membrii organizațiilor U.T.C.

— Nu știu cum ați fost informat, își exprimă nedumerirea Ion Pîrvănescu, secretar adjunct al comitetului U.T.C. din platformă, dar să știți că desfășurăm o bogată activitate în rîndul tinerilor.

— Toți tinerii care lucrează aici sînt luați în evidența organizațiilor?

— Doar cu excepția celor sosiți în ultimele zile.

— Și sînt asemenea cazuri? Tinerii respectivi au trecut pe la comitetul U.T.C.?

— Trebuie să fie; e vară și ne vin mulți tineri acum...

La dana nr. 14 îl întîlnesc pe Titu Petrașcu, din Suceava, Lucrează ca docher în echipa lui Iosif Marin. De cinci luni face parte din această echipă, dar nu l-a căutat niciodată pe secretarul organizației U.T.C. de la secția Complex I. E drept că nici secretarul nu l-a căutat pe utecistul Titu Petrașcu. La fel stau lucrurile și cu Dumitru Axinte din Botoșani, membru al aceleiași echipe de docheri. Ambii au făcut cîndva parte dintr-o organizație U.T.C., dar au trecut multe luni de cînd orice contact cu viața de organizație a fost întrerupt. Fără a disculpa pe cei doi tineri, și pe mulți alții asemenea lor, prezenți aici în platformă, apare totuși un mare semn de întrebare: ce prestigiu are organizația U.T.C. de la I.E.P.?

Sîntem, de asemenea, informați de secretarul adjunct că lecțiile de învățămînt politico-ideologic au fost urmate de toți tinerii utecești. Acum, după închiderea anului de învățămînt, mecanizatorul Nicolae Moraru recunoaște că n-a participat la asemenea cursuri. Asta ca să nu mai amintim și de tinerii, membri ai organizației U.T.C., care nu au fost încă luați în evidență.

ACȚIUNI DESPRE CARE SE VORBEȘTE MAI ALES LA TIMPUL VIITOR

„În viitoarea ședință a biroului comitetului municipal, ne spune tovarășa Tudora Crăciun, vom analiza activitatea comitetului U.T.C. din platforma Port. Va fi o analiză critică și autocritică după care vom lua măsuri de remediere a unor neajunsuri. Eu răspund direct de activitatea acestui comitet și țin mult să realizăm o asemenea analiză."

Oare răspunzînd direct de această organizație, tovarășa Crăciun nu și-a dat seama mai devreme de neajunsurile care există aici? Era oare nevoie de intervenția ei expresă pentru ca membrii comitetului U.T.C. de aici să treacă la mobilizarea tinerilor pentru acțiuni de muncă patriotică, de atîtea ori amînate? Pentru că, de fapt, așa stau lucrurile: planul la munca patriotică nu e realizat pe lunile care au trecut, așa cum nici numărul de primiri în organizația U.T.C. nu s-a realizat.

„Vom organiza schimburi prelungite în sprijinul producției, spune Ion Pîrvănescu, încercînd să reducă din aplombul discuțiilor. De asemenea, vom încerca să organizăm și cîteva echipe ale tineretului. Este vorba de echipele 11, 15 și 222. Cu colectarea fierului vechi, ce să vă zic? Am încheiat abia astăzi o minută cu secția de exploatare prin care ne angajăm să colectăm pînă la sfîrșitul anului 80 tone de tablă. De asemenea, tot azi am încărcat două vagoane cu fier vechi. Am început, totodată, actualizarea propagandei audio-vizuale". Într-adevăr, străbătînd danele portului poți întîlni lozinci și invitații la ordine și disciplină șterse de ploaie, inactuale multe dintre ele. Cît despre acțiunile de muncă patriotică, preferăm ca răspunsul să fie rostit printr-o întrebare: de ce abia acum intră în actualitate orele în sprijinul producției și colectarea deșeurilor metalice, cînd nevoia unor acțiuni de acest gen a existat dintotdeauna? Să fie de vină doar Nicolae Deliu, secretarul organizației U.T.C. de la Complex II, unde ființează cele trei așa-zise echipe ale tineretului? Nu, răspunsul încumbă mai multe aspecte: apelurile comitetului județean al U.T.C. în urma nerealizărilor la planul de muncă patriotică, intervenția de ultim moment a primului secretar al Comitetului municipal al U.T.C., constatările conducerii portului privind slaba curățenie a unor locuri de muncă, risipa de materiale secundare etc. În fața acestor „tragerî de mînecă", comitetul U.T.C. începe să ia atitudine. Este vorba însă, așa cum se poate constata, de intervenții limitate, uneori formale. Pentru că problema primirilor în U.T.C. nu e încă rezolvată, iar sprijinul dat de comitet cursurilor de calificare în profesiile de macaragiu-cheu, vincier, șef de echipă docheri, tractorist-auto-stivuitorist s-au limitat doar la achiziționarea unui număr de televizoare și diapozitive. Dealtfel, nici unul din membrii comitetului U.T.C., solicitați să contribuie la realizarea acestui material, nu cunoșteau cîți tineri urmează cursurile de calificare și nu-și aminteau să fi contribuit cu ceva la recrutarea de noi tineri pentru asemenea cursuri. În schimb am auzit un lucru care poate defini cum nu se poate mai bine joaca de-a vorbele, în care se scaldă, de la un timp, comitetul U.T.C. de aici. Secretarul adjunct ne spune: „Vom realiza cu mai mult succes permanentizarea docherilor, sprijinind desfășurarea cursurilor de calificare în profesia complexă de docher-mecanizator." Dar de la serviciul personal-învățămînt-retribuire aflăm: „Nu există încă asemenea cursuri la noi în port". Deci, intenția e raportată ca realizare, o echipă în care predomină tinerii e declarată, fără un angajament precis, „echipă a tineretului" care stabilește recorduri în producție, un televizor transferat la centrul de calificare și perfecționare profesională din cadrul platformei trebuie să ne determine să credem într-un sprijin de anvergură pe care îl acordă respectivului centru comitetul U.T.C. Iată la ce distanță se află faptele de vorbe, realizările de promisiuni.

În bună măsură toate acestea sînt cunoscute și de comitetele județean și municipal ale U.T.C. Dar, cum controalele efectuate de membrii acestor comitete nu au fost urmate și de măsuri concrete, imediate, rămîne să așteptăm cu o nerăbdare crescută ședința biroului în care se va analiza activitatea comitetului U.T.C. din platforma Port. Poate cu acest prilej, fluctuația personalului nu va rămîne doar o problemă de competență exclusivă a serviciului personal-învățămînt, iar realizarea angajamentelor din cadrul întrecerii uteciste, ca și sprijinirea cursurilor de calificare, mobilizarea tinerilor pentru întărirea disciplinei nu vor rămîne doar intenții așezate pe o hîrtie dintr-un biblioraft ascuns vederii.

FĂINA O DAU LANURILE

(Urmare din pag. I)

mos. Treptat, treptat însă a început să se rărească.

De ce oare?

— Ați prăsit la vreme? întrebăm.

— Nu prea a fost prăsită! ni se răspunde.

Iată motivul rării sfeclei! Urmarea? Alte 10 hectare vor fi din nou arate și însămînțate. Cooperativa speră ca lipsa de recoltă să fie despăgubită de A.D.A.S., dar nu putem crede că absurdul să capete asemenea proporții.

Cutreierînd cîmpul, am întîlnit în jur de 50 de cooperatori la lucrările de întreținere. Unde erau celelalte 250 persoane înscrise în C.A.P.? Stăteau liniștite la casele lor, la umbra frîgarului sau a nucului din ogradă. Tinerii, mai zburdalnici, alergau de mama focului cu bicicletele pe șoseaua asfaltată, jucau tenis sau fotbal. La aceleași ore, pe tarlalele de porumb din vecinătatea satului, care nu au fost prășite niciodată, nu lucra nimeni, deși vremea era atît de favorabilă. Unde se aflau cei care ar fi trebuit să-i mobilizeze?

Președintele C.A.P. este plecat de un an la școală. Tînărul inginer șef Mihai Lăpugean plecase de dimineață în satul Boz unde trebuia să înceapă recoltatul orzului. La orele prînzului însă, de la consiliul unic agroindustrial Ilia a sosit vestea, fără nici o explicație, că combinele promise nu mai pot să sosească așa că inginerul șef și-a cam pierdut vremea degeaba. Șeful fermei zootehnice, tînărul inginer Aron Hent, și medicul veterinar plecaseră tot la Boz, iar șeful fermei pomicole, Ingineru Alexandru Moraru, rămas singur s-a decis și el să-i urmeze. Așadar, toți specialiștii unității lor se aflau în aceeași zi la Boz, deși cooperativa cuprinde patru sate. În celelalte trei nu a mai rămas nimeni.

Mobilizarea tinerilor la muncă trebuie să o facă și organizațiile U.T.C., dar unde erau secretarii și locțiitorii lor în ziua aceea? Secretarul comitetului comunal — învățătoarea Elena Santa — a plecat într-o excursie prin țară; secretarul organizației U.T.C. a C.A.P. își petrece vara la tabăra de îngrijire a animalelor, neavînd timpul fizic să se ocupe de mobilizarea uteciștilor la muncă, iar locțiitoarea, după cîte am înțeles, a plecat din unitate. Organizațiile U.T.C. există doar cu numele. Singurele lor acțiuni despre care ni s-a putut vorbi în mod concret sînt curățirea unor pășuni și acoperirea dispensarului medical, organizate cu 3—4 luni în urmă! La executarea, în perioada optimă, a lucrărilor de întreținere a culturilor nici o inițiativă utecistă, nici un efort propriu al tinerilor, considerîndu-se că, de vreme ce suprafețele sînt repartizate în acord global, participarea la muncă a tinerilor decurge automat, fără nici un imbold din afară. Concursurile de bicicletă, de pe șosea, organizate în plină zi, care antrenează zeci de băieți și fete demonstrează însă că, pe alocuri, constlînța unor uteciști este în suferință, așa că lucrurile nu pot fi lăsate să se desfășoare în voia soartei. Aceiași tineri care în timpul zilei nu au dat nici măcar o singură dată cu sapa, se duc seara la magazinul din centrul comunei și își umplu sacoșele cu pîine (sosită de la oraș !), strîmbînd din nas dacă cumva pîinea nu este chiar proaspătă. Ei știu doar să ceară, dar nu știu că C.A.P.-ul lor, cu terenuri întinse și deosebit de fertile, livrează statului mult mai puține produse de origine vegetală și animală decît primește prin unitățile de desfacere, deoarece nu își lucrează așa cum ar trebui pămîntul de care dispun. Poate nu ar fi rău dacă în adunările generale ale organizațiilor U.T.C. din comună s-ar realiza într-o zi și acest aspect (esențial !): cît primesc tinerii din Brănișca de la statul nostru și ce oferă ei în schimb țării. După o asemenea analiză nici ei și nici organizațiile U.T.C. nu ar mai putea sta impasibili în momente cînd se hotărăște soarta viitoarelor recolte.

TEATRE

VINERI, 4 IULIE

Teatrul „Lucia Sturdza Bulandra" (Schitu Măgureanu): MOBILĂ ȘI DURERE — ora 19; (Sala Studio): CUM SE NUMEAU CEI PATRU BEATLES? — ora 19; Teatrul „C.I. Nottara" (la Parcul Herăstrău): SFÎNTUL MITICĂ BLAJINUL — ora 20; Teatrul Giulești (Sala Majestic): POVESTEA UNEI IUBIRI — ora 20; Ansamblul „Rapsodia Română" (la Clubul I.C.T.B.): PE UN PICIOR DE PLAI — ora 18,30.

DE PESTE HOTARE

• ştiri, note, comentarii • ştiri, note, comentarii •

Dezvoltarea relaţiilor de prietenie şi colaborare dintre România şi Cehoslovacia

PRAGA 3 (Agerpres) — Tovarăşul Virgil Cazacu, membru a Comitetului Politic Executiv, secretar al C.C. al P.C.R., care efectuează o vizită în Cehoslovacia, a fost primit, joi, la Praga, de tovarăşul Gustav Husak, secretar general al C.C. al Partidului Comunist din Cehoslovacia, preşedintele Republicii Socialiste Cehoslovace.

Cu acest prilej, din partea tovarăşului Nicolae Ceauşescu, secretar general al Partidului Comunist Român, preşedintele Republicii Socialiste România, au fost transmise tovarăşului Gustav Husak un călduros salut de prietenie şi cele mai bune urări de sănătate, urări de succes Partidului Comunist din Cehoslovacia, poporului cehoslovac, în edificarea societăţii socialiste dezvoltate.

Mulţumind călduros, tovarăşul Gustav Husak a rugat să se transmită tovarăşului Nicolae Ceauşescu un cordial salut tovărăşesc şi cele mai bune urări de sănătate şi fericire, de noi şi remarcabile realizări Partidului Comunist Român şi poporului român prieten, în transpunerea în viaţă a programului de făurire a societăţii socialiste multilateral dezvoltate în România.

În cadrul convorbirii au fost evocate cu satisfacţie bunele relaţii de prietenie şi colaborare dintre Partidul Comunist Român şi Partidul Comunist din Cehoslovacia, dintre cele două ţări şi popoare, evidenţiindu-se dorinţa reciprocă de a le adinci şi diversifica în continuare, de a întări conlucrarea şi cooperarea româno-cehoslovacă pe plan economic, politic, tehnico-ştiinţific, cultural şi în alte domenii, în spiritul hotărîrilor şi înţelegerilor adoptate cu prilejul întîlnirilor şi convorbirilor bilaterale la nivel înalt, în interesul construcţiei socialiste în ţările noastre, al cauzei generale a socialismului, păcii, destinderii, securităţii şi colaborării internaţionale. Au fost abordate probleme ale situaţiei internaţionale.

La convorbire, care s-a desfăşurat într-o atmosferă cordială, de caldă prietenie, a participat tovarăşul Vasil Bilak, membru al Prezidiului, secretar al C.C. al P.C. din Cehoslovacia.

A fost prezent ambasadorul României la Praga, Ionel Diaconescu.

Întrevedere româno-polonă

VARŞOVIA 3 (Agerpres). — Tovarăşul Janos Fazekas, membru al Comitetului Politic Executiv al C.C. al P.C.R., vicepreşedinte al guvernului, preşedintele părţii române în Comisia mixtă româno-polonă de colaborare economică, a fost primit de tovarăşul Edward Babiuch, preşedintele Consiliului de Miniştri al R.P. Polone.

Cu acest prilej, a fost transmis tovarăşului Edward Gierek, prim-secretar al C.C. al P.M.U.P., din partea tovarăşului Nicolae Ceauşescu, secretar general al Partidului Comunist Român, preşedintele Republicii Socialiste România, un cald salut tovărăşesc, împreună cu cele mai bune urări de sănătate şi fericire personală, iar poporului polonez prieten, urări de prosperitate şi noi succese în dezvoltarea socialistă a patriei sale. La rîndul său, tovarăşul Edward Babiuch a rugat să se transmită tovarăşului Nicolae Ceausescu din partea tovarăşului Edward Gierek cele mai bune urări de sănătate şi fericire personală, iar poporului român — de noi şi importante succese în opera de făurire a societăţii socialiste multilateral dezvoltate.

În cadrul întrevederii au fost abordate aspecte ale colaborării economice şi cooperării în producţie dintre cele două ţări, precum şi alte probleme de interes comun.

La primire a participat tovarăşul Kazimierz Barcikowski, vicepreşedinte al Consiliului de Miniştri al R.P. Polone.

A fost prezent tovarăşul Ioan Cozma, ambasadorul României la Varşovia.

Primul ministru al Iordaniei a încetat din viaţă

AMMAN 3 (Agerpres) — Un comunicat oficial difuzat de postul de radio Amman anunţă că primul ministru al Iordaniei, Al Sharif Abdul Hamid Sharaf, a încetat din viaţă, la 3 iulie, în urma unui atac de cord.

Cabinetul regal a publicat un comunicat prin care se decretează doliu naţional de trei zile în Iordania.

★

Postul de radio Amman a anunţat că, joi, regele Hussein al Iordaniei a numit un nou guvern, format din 21 de membri, condus de Kassem Al Rimawi, fost vicepremier şi ministru al agriculturii, care deţine, în noul guvern, şi portofoliul apărării. Ministru al afacerilor externe este Marwan Al Kassem.

● CONDUCEREA FIRMEI „FIAT" a hotărît reducerea cu 30 la sută (200 000), a producţiei sale de automobile pînă la sfîrşitul anului. Reducerea producţiei înseamnă implicit reducerea personalului, care este în prezent de 283 000 de salariaţi. O parte din muncitori vor fi concediaţi, iar cealaltă parte va fi afectată de reducerea săptămînii de lucru cu scăderea corespunzătoare a salariilor.

Stocurile de automobile „Fiat" nevîndute au crescut la 70 000. În cursul anului trecut, firma italiană a înregistrat un deficit de 97,2 miliarde lire. Aceste date, precizează agenţia A.N.S.A., au fost relevate de Giovanni Agnelli, preşedintele Consiliului de Administraţie al „Fiat", într-o conferinţă de presă ţinută la Torino.

Prezenţe româneşti

BONN 3 (Agerpres) — La Muzeul renan din Bonn a avut loc colocviul „Popoare şi civilizaţii în centrul şi sud-estul european în mileniul I e.n.", organizat cu prilejul aniversării a 2050 de ani de la crearea primului stat dac centralizat şi independent. Au prezentat comunicări membri ai delegaţiei de istorici români, precum şi prof. dr. H. C. Johannes Straub, de la Facultatea de istorie a Universităţii din Bonn.

În cadrul colocviului a fost reliefată semnificaţia acestui eveniment în procesul formării şi dezvoltării poporului român, al individualizării patrimoniului său material şi spiritual, în contextul conlucrării cu alte civilizaţii.

Istoricii români — membri ai delegaţiei Academiei de ştiinţe sociale şi politice, prezentă la colocviu — vor susţine, în continuare, conferinţe şi prelegeri la universităţi din R.F. Germania.

ROMA 3 (Agerpres) — În cadrul manifestării „Luna prieteniei româno-italiene", organizată în colaborare cu regiunea Latio, violonista Ştefana Ţiţeica şi flautistul Voicu Vasinca au susţinut recitaluri de muzică de cameră la Viterbo, Rieti şi Anagni.

Au fost prezente autorităţile locale, un numeros public.

Convorbiri americano—vest-germane

Hans-Dietrich Genscher, vicecancelar al R.F.G. şi ministru federal de externe, care a efectuat o vizită la Washington, a fost primit de preşedintele S.U.A., Jimmy Carter, şi a avut convorbiri cu secretarul de stat american, Edmund Muskie. Genscher l-a informat pe preşedintele Carter asupra convorbirilor pe care cancelarul federal vest-german, Helmut Schmidt, le-a avut la Moscova cu conducătorii sovietici, informează agenţiile internaţionale de presă.

Lucrările Conferinţei la nivel înalt a Organizaţiei Unităţii Africane

FREETOWN 3 — Trimisul Agerpres, Radu Budeanu, transmite: În continuarea lucrărilor Conferinţei O.U.A. la nivel înalt, Edem Kodjo, secretarul general al organizaţiei, a prezentat raportul de activitate al O.U.A. — o largă trecere în revistă a principalelor aspecte care confruntă continentul african şi o continuare a activităţii organizaţiei pe perioada ultimului an. E. Kodjo a subliniat necesitatea găsirii mijloacelor şi căilor susceptibile de a întări unitatea ţărilor membre, de a ameliora climatul politic, economic şi social al continentului.

În cuvîntul său, Samora Machel, preşedintele Mozambicului, a scos în evidenţă natura şi formele de manifestare ale apartheidului, a întregii game a practicilor colonialiste şi neocolonialiste, subliniind necesitatea stringentă ca popoarele Africii, unite, solidare şi active, să acţioneze împotriva provocărilor regimului discreditat de istorie de la Pretoria.

Preşedintele Gambiei, Dawda Jawara, a adresat un apel tuturor statelor participante de a milita pentru adoptarea de măsuri eficiente în vederea eliminării stării de subdezvoltare care marchează grav continentul. El a arătat că, în timp ce Africa furnizează 30 la sută din materiile prime ale lumii, ea nu realizează decît 2 la sută din producţia industrială mondială.

Primul ministru al Marocului, Maati Bouabid, s-a referit la aspecte ale actualităţii politice a continentului.

În alocuţiunea sa şeful delegaţiei zimbabwe la reuniune, primul ministru Robert Mugabe, a transmis un salut călduros Conferinţei, exprimînd recunoştinţa profundă a poporului zimbabwe faţă de sprijinul material, politic şi moral primit în cursul luptei sale pentru eliminarea regimului rasist, al lui Ian Smith din partea O.U.A. şi direct, din partea unor state africane.

Vorbitorul a chemat O.U.A. să-şi întărească rîndurile, să adopte o mai energică, şi mai eficientă poziţie în abordarea şi soluţionarea numeroaselor şi complexelor probleme care confruntă continentul.

Trupele sud-africane continuă invazia pe teritoriul Angolei

NAŢIUNILE UNITE 3 (Agerpres) — Reprezentantul permanent al Angolei la Naţiunile Unite, ambasadorul Elisio de Figueiredo, a adresat preşedintelui Consiliului de Securitate o scrisoare în care-l informează că Republica Sud-Africană continuă invazia armată pe teritoriul ţării sale şi cere, în consecinţă, acestui organism să aplice sancţiunile prevăzute de Carta O.N.U. împotriva R.S.A., relatează agenţia A.N.G.O.P. În scrisoare, care a circulat ca document oficial în Consiliul de Securitate, se subliniază că, prin continuarea invaziei, regimul minoritar rasist sud-african aduce o sfidare deschisă Naţiunilor Unite şi comunităţii internaţionale. Această agresiune sud-africană a cauzat pierderi de vieţi şi distrugeri de bunuri materiale poporului angolez, evidenţiază documentul.

LUANDA 3 (Agerpres) — Într-un articol intitulat „O sfidare la adresa comunităţii internaţionale", cotidianul „Jornal de Angola", arată că, date fiind dimensiunile actuale ale agresiunii împotriva Angolei întreprinse de regimul rasist de la Pretoria, a sosit momentul ca în Consiliul de Securitate să se ia măsurile care se impun pentru menţinerea păcii, atît în Africa australă, cît şi în lume. Regimul minoritar sud-african, scrie ziarul, sfidează comunitatea internaţională nerespectînd rezoluţiile Consiliului de Securitate şi continuînd să ocupe teritoriul unei ţări libere şi suverane.

În ceea ce ne priveşte, scrie „Jornal de Angola", avem datoria sacră de a apăra prin toate mijloacele pămîntul nostru.

tineretul ţărilor socialiste

„Aur" pentru tinerii cu „mîini de aur"

Însemnări din R. S. Cehoslovacă

Nejdec — un mic orăşel aşezat în una din minunatele văi, înconjurate de veşnic verzile păduri de conifere ale Boemiei de Nord, situat doar la cîţiva kilometri de Karlovy Vary. Vecinătatea celebrei staţiuni, căutată cu atîta insistenţă, este unul din motivele pentru care doar un număr restrins de turişti îşi înscriu în traseu şi această localitate. Dar cei ce se abat de la obişnuitele trasee turistice ale Boemiei, pentru a poposi chiar şi numai pentru cîteva ore în această aşezare, vor avea ocazia să admire un oraş specific zonei, în care arhitectura tradiţională se îmbină armonios cu cea modernă, se vor bucura de o primire caldă, prietenească, atribute esenţiale şi definitorii ale ospitalităţii cehe. Pentru a completa, pe scurt, această plasare geografică, trebuie să mai facem precizarea că Nejdec, dacă nu este inclus pe hărţile turistice, este în schimb situat la loc de cinste pe harta economică a Cehoslovaciei. Aici, la Nejdec, se găseşte „cea mai mare uzină de fire şi fibre pieptănate din republică, prima ca nivel al producţiei din Europa centrală", după cum ne mărturisea, cu justificată mîndrie, tînărul director al uzinei, inginerul Viliam Samotny. Din modestie, după cum aveam să ne convingem, directorul întreprinderii nu s-a referit decît la volumul producţiei, asupra calităţii produselor realizate lăsîndu-ne să ne edificăm singuri în cadrul vizitei efectuate prin cele mai importante sectoare ale uzinei. Inversînd cumva lucrurile, noi ţinem să facem încă de la început precizarea că, pentru rezultate deosebite obţinute în muncă de tînărul şi harnicul colectiv de aici, uzina a fost distinsă cu „Ordinul Muncii", una din cele mai înalte distincţii ale R.S. Cehoslovace.

Uzina de fire şi fibre pieptănate, care produce în principal fibre pentru ţesături de stofă şi pentru tricotaje, destinate atît producţiei interne cît şi exportului, este o unitate economică modernă, construită în anii socialismului. Remarcabil este faptul că tineretul deţine ponderea în cadrul colectivului de muncă, contribuţia sa fiind decisivă în obţinerea succeselor la care ne-am referit. Firesc, în acest context, realizarea sarcinilor de plan are la bază o serie de acţiuni şi iniţiative valoroase lansate, urmărite şi realizate de către organizaţia de tineret. La acestea s-a referit, dealtfel, pe larg Elena Horova, preşedinta Organizaţiei pe uzină a U.S.T.: „De largă audienţă din partea tinerilor din uzina noastră se bucură întrecerea lansată între cele 75 de colective, constituite în principal din tineri, pentru obţinerea titlului şi drapelului de „Brigadă a muncii socialiste". De asemenea, tinerii specialişti, antrenaţi în marea mişcare a tineretului cehoslovac „ZENIT", reuşesc în primul rînd să rezolve o serie de probleme cu care se mai confruntă colectivul, legate direct de producţie, dar să-şi promoveze progresul tehnic, multe din lucrările lor primind statutul de „brevet de invenţie". Numai în anul trecut, valoarea economiilor obţinute ca urmare a aplicării invenţiilor şi inovaţiilor propuse de tineri depăşeşte 2,5 milioane coroane. Noutatea, eficienţa lor deosebită le-au impus, în rîndul realizărilor deosebite, şi la expoziţia anuală a întrecerii „ZENIT".

Desigur, fiind vorba de un colectiv de muncă tînăr, una din principalele direcţii de acţiune ale organizaţiei de tineret o constituie, după cum ne spunea Vaclav Kuneč, secretarul organizaţiei, mai buna calificare profesională a tinerilor. Între formele cele mai eficiente folosite menţionăm cursurile fără frecvenţă şi serale ale liceului de profil, patronat de uzină. După terminarea acestora, mulţi tineri urmează şi cursurile serale ale secţiei din uzină a institutului de învăţămînt superior. Se pot lesne observa multe similitudini între aceste forme de pregătire a tineretului cehoslovac cu cele din România. Mai mult chiar, şi aici se organizează, tot în ideea autoperfecţionării, întreceri profesionale pentru desemnarea celor mai buni lucrători, întrecere de masă ce se finalizează la nivel naţional, prin acordarea insignelor de aur, argint şi bronz. Maria Pavkova, una din tinerele uzinei, a adus la Nejdec, de la ultima întrecere pe ţară, insigna de aur, obţinînd pentru „mîinile ei de aur", titlul de „cea mai bună finisoare".

I-am văzut pe tineri la lucru, neîngăduindu-şi decît puţine momente de răgaz. Apoi, seara i-am reîntîlnit în sălile de discotecă, cinematecă, cercuri aplicative şi jocuri sportive de la clubul tineretului. Cîteva ore binemeritate de odihnă şi recreare după o zi rodnică de muncă. Ne-am despărţit seara tîrziu de aceşti tineri care ne-au vorbit cu respect despre secretarul general al partidului nostru, tovarăşul Nicolae Ceauşescu, personalitate politică marcantă a contemporaneităţii, rugîndu-ne să fim mesagerii sentimentelor lor de admiraţie şi stimă pentru tinerii României de azi, pentru realizările lor.

...Rînd pe rînd ferestrele celor 850 de apartamente de la blocurile tineretului din Nejdec se cufundau în beznă ce cobora dinspre păduri peste oraş, peste şoseaua pe care ne îndreptam către Karlovy Vary. Lăsam în urmă un oraş cu tineri minunaţi, tineri care prin munca lor neobosită contribuie la continua înflorire a Cehoslovaciei.

ION D. CUCU

PANORAMIC

COMORE Valorificarea bogăţiilor ţării în interes propriu

Arhipelagul Comorelor — supranumit şi „Insulele parfumului" datorită producţiei sale de plante aromate — este situat în sud-estul Africii, la nord-vest de Madagascar. Compus din Grande Comore, unde se află şi Moroni, capitala arhipelagului, Anjouan, Maheli şi Mayotte, cu o suprafaţă de 2 171 kmp şi peste 310 000 locuitori, acest arhipelag a fost dăruit de natură cu un pitoresc deosebit, cu o vegetaţie luxuriantă, iar litoralul, acoperit cu nisip fin şi lagune splendide, constituie atracţia a numeroşi turişti străini.

Dar pînă nu demult, de frumuseţea şi bogăţiile arhipelagului au profitat colonialiştii străini, care secole de-a rîndul au stăpînit acest colţ de lume. Anul 1841 marchează începuturile dominaţiei coloniale, cînd sultanul din Mayotte trece insula sub protectorat francez, acesta extinzîndu-se treptat, astfel că în 1886 include insula Maheli, iar în 1892 Anjouan şi Grande Comore. În anul 1919, insulele sînt alipite din punct de vedere administrativ Madagascarului, devenind în 1958 „teritoriu de peste mări" al Franţei, iar începînd din 1961 beneficiază de o anumită autonomie internă.

Evenimentul cel mai semnificativ care avea să-şi pună amprenta asupra dezvoltării sale economico-sociale s-a petrecut la 6 iulie 1975, cînd deputaţii din cele patru insule au proclamat unilateral independenţa acestui teritoriu.

După dobîndirea independenţei, autorităţile de la Moroni au trecut la naţionalizarea proprietăţilor deţinute de colonialişti, concentrîndu-şi eforturile în direcţia dezvoltării economico-sociale, a folosirii resurselor ţării în interes propriu. Agricultura rămînă de bază a economiei arhipelagului, care cuprinde două treimi din populaţia activă, este supusă unui proces de diversificare şi modernizare. S-au extins plantaţiile de trestie de zahăr, bananieri, arbori de cacao şi plante aromate şi s-au luat măsuri pentru dezvoltarea zootehniei, crearea unei industrii proprii a turismului şi prospectarea subsolului în vederea descoperirii de zăcăminte naturale.

Animate de dorinţa de a dezvolta raporturi de prietenie şi colaborare Republica Socialistă România şi Republica Comore au hotărît să stabilească relaţii diplomatice, la nivel de ambasadă, începînd de la data de 3 august 1976. Cu acest prilej s-a exprimat dorinţa ambelor ţări de a contribui la intensificarea legăturilor de prietenie şi cooperare, în interesul lor reciproc, al cauzei păcii şi colaborării internaţionale.

MALAWI Eforturi pentru dezvoltare

Situată în partea de sud-est a continentului african, la vest de lacul cu acelaşi nume, Republica Malawi, cu capitala la Lilongwe, se întinde pe o suprafaţă de 118 484 kmp, cu o populaţie de 5,5 milioane de locuitori, în mare majoritate bantu. Imensul podiş ce domină prin versanţii săi lacul Malawi, constituind principala formă de relief a acestei ţări, este deosebit de favorabil practicării agriculturii, creşterii vitelor şi pescuitului, ocupaţii în care este cuprinsă peste o treime din populaţia activă a ţării.

Consecinţă a unei îndelungate perioade de dominaţie colonială, ţara are o economie încă slab dezvoltată, bazată în principal pe agricultură, cu o industrie modestă, care se reduce de fapt la cîteva unităţi economice, printre care fabrici de ciment, cherestea, articole de îmbrăcăminte, zahăr şi de prelucrare a tutunului, concentrate îndeosebi în oraşele Blantyre şi Lilongwe. Eforturile ţării sînt concentrate cu precădere în scopul depăşirii stării de înapoiere economico-socială, pentru dezvoltarea de sine stătătoare şi folosirea în interes naţional a resurselor naturale. O seamă de măsuri vizează rentabilitatea agriculturii, creşterea producţiei la principalele culturi (porumbul, bumbacul, orezul, manioculi, arahidele), extinderea suprafeţei irigabile cu 2,5 milioane ha etc, conjugate cu eforturile privind dezvoltarea unui sector industrial, capabil să valorifice resursele naturale ale ţării. Printre obiectivele aflate în construcţie se numără un nod hidroenergetic la Nkula Falls, o investiţie evaluată la 75 milioane dolari, noi unităţi de produse agrar-alimentare şi de bunuri de consum, de prelucrare a lemnului, fabrici de ciment şi de materiale de construcţii. Materia primă necesară industriei o constituie zăcămintele de minereu de fier, cărbune, cianit şi bauxită, la care se vor adăuga altele — între care uraniu — a căror prospectare este abia la început. O atenţie deosebită se acordă învăţămîntului. În acest sens, au fost luate măsuri de extindere a reţelelor de şcoli de toate gradele pentru formarea de cadre naţionale necesare tinerei industrii şi agriculturi care se află în continuu proces de modernizare.

Grupaj realizat de AL. IANCU

Aspecte ale economiei iugoslave

RAPORT PREZENTAT DE VESELIN GIURANOVICI, PREŞEDINTELE CONSILIULUI EXECUTIV FEDERAL

BELGRAD 3 (Agerpres). — În raportul prezentat Adunării R.S.F. Iugoslavia cu privire la situaţia economică a ţării, preşedintele Consiliului Executiv Federal, Veselin Giuranovici, a arătat că cincinalul 1976—1980 se va încheia cu o creştere a produsului social global de 6 la sută, faţă de cincinalul anterior. Aceasta, însă, — a spus el — reprezintă cu 1 la sută mai puţin decît se planificase.

Relevînd că principala caracteristică a actualului cincinal a fost o dezvoltare dinamică a economiei iugoslave, vorbitorul a arătat că, în această perioadă, numărul locurilor de muncă a sporit în Iugoslavia cu 1 milion, ritmul de creştere a nivelului de trai a fost de 5,1 la sută, iar al serviciilor publice şi fondului de locuinţe — de 6,5 la sută. Deşi crizele şi numeroasele fenomene negative din economia mondială au afectat inevitabil şi Iugoslavia, probleme mai serioase pentru economia iugoslavă au rezultat în mare măsură din cauze interne — a apreciat vorbitorul, arătînd, însă, că ţara are ample potenţiale productive şi rezerve neutilizate, care ar putea genera un venit naţional mai mare.

Orientarea fundamentală a politicii economice în 1981 — se arată în raport — constă în realizarea creşterii economice prin îmbunătăţirea calitativă a activităţilor economice şi prin mai buna utilizare a echipamentului şi tehnologiilor şi, pe această bază, prin sporirea productivităţii muncii. Politica privind nivelul de trai, condiţiile de viaţă şi de muncă va trebui să fie în armonie cu capacităţile materiale disponibile şi cu îndeplinirea programului de stabilizare economică. În ceea ce priveşte echilibrarea balanţei comerciale, vorbitorul a arătat că guvernul a elaborat o serie de măsuri, dintre care prima va fi hotărîrea de a modifica rata de schimb a dinarului. Cea de pînă acum — a arătat el — nu stimula suficient exporturile, dar în schimb făcea atractive importurile pentru realizarea de venituri pe piaţa iugoslavă. În încheiere, vorbind despre reorientarea utilizării fondurilor disponibile de valută străină, Giuranovici a propus reducerea unei foarte largi game de articole de consum importate.

Incidente în Salvador

SAN SALVADOR 3 (Agerpres) — În ultimele 24 de ore, în Salvador, în cursul incidentelor dintre grupările de stînga şi armată au fost ucise 57 de persoane — precizează un comunicat al poliţiei locale preluat de agenţia France Presse.

De asemenea, datorită exploziilor unor bombe care au distrus, între altele, peste 20 de magazine din San Salvador, „capitala ţării dă impresia că ar fi fost bombardată", relatează martorii oculari.

De la începutul anului, în Salvador au pierit aproximativ 3 000 de persoane în incidentele produse între detaşamentele înarmate ale forţelor care se opun actualului regim şi trupele guvernamentale.

CIUDAD DE MEXICO 3 (Agerpres) — În cursul unei conferinţe de presă organizate la Ciudad de Mexico, ministrul relaţiilor externe al Mexicului, Jorge Castaneda, a declarat că ţara sa respinge şi condamnă categoric orice încercare de amestec străin în treburile interne ale Salvadorului

bloc notes

Afaceri cu faună exotică

Pe „piaţa neagră" a marilor oraşe occidentale contrabandiştii îşi diversifică continuu activitatea. Alături de droguri, ţigări, opere de artă furate, colţi de fildeş etc. îşi fac apariţia noi „mărfuri". Criteriu de selecţie pentru lansarea „noutăţilor" îl constituie excentricitatea gusturilor de care dau dovadă milionarii şi miliardarii. De pildă, în rîndurile protipendadei americane a apărut o nouă „modă": achiziţionarea de animale exotice provenite de pe cele mai îndepărtate meridiane ale globului. Contrabandiştii s-au dovedit şi de data aceasta „sensibili" faţă de preferinţele celor avuţi. Echipe, la alcătuirea cărora un cuvînt de spus l-a avut, după cum relatează revista americană „Newsweek", şi „Cosa Nostra" (Mafia din S.U.A.), au pornit la lucru. Astfel, în Australia, de pildă, a început capturarea unor anumite specii de papagali deosebit de apreciaţi de familiile marilor magnaţi occidentali. Preţul unei astfel de păsări nu depăşeşte în Australia 1,25 dolari, în timp ce pe piaţa ilicită americană costul ei se ridică la 3 500 de dolari. Nu numai papagalii, dar şi urşii koala şi chiar... cangurii sînt vizaţi de vînătorii cu laţuri şi capcane. Ba mai mult, poliţia din oraşul australian Darwin a arestat la aeroport o persoană care a încercat să scoată ilegal din ţară cinci pitoni. Ca urmare a sprijinului Mafiei americane, contrabanda cu animale exotice a crescut vertiginos în ultimii patru ani. Doar în 1979 pierderile Australiei de pe urma acestui nou tip de contrabandă s-au cifrat la 30 milioane de dolari. Scoaterea lor peste graniţă se face fie la bordul unor avioane ce decolează de pe piste amenajate clandestin în zone sălbatice, greu accesibile, fie prin folosirea geamantanelor cu fund dublu în cazul călătoriilor la bordul avioanelor de pe liniile internaţionale. Numeroase vietăţi mor fie înainte de a ajunge să fie „expediate" la noua destinaţie, fie în timpul transportului, fără ca profiturile celor în cauză să aibă prea mult de suferit, dar se înregistrează o scădere vertiginoasă a faunei rare. Dealtfel, exemplul diminuării rapide a elefanţilor din Africa este cît se poate de concludent. Autorităţile din statele în care se practică acest adevărat „jaf" ecologic, ce poate avea drept rezultat periclitarea echilibrului naturii, şi-au luat, în consecinţă, măsuri de apărare. De pildă, în statul australian Quensland s-a format o echipă specializată în depistarea acestui soi de contrabandă. Dealtfel, în ambianţa pădurii tropicale din peninsula Cape York a fost făcută cea mai mare captură de „marfă vie" din Australia, în valoare de 2,5 milioane dolari. Dar perspectiva veniturilor în creştere vertiginoasă ce pot fi obţinute pe piaţa marilor metropole occidentale încurajează înflorirea acestui nou negoţ. Pentru aparent nevinovatele plăceri exotice se cheltuiesc, aşadar, anual, zeci de milioane de dolari, în timp ce în lume, de pildă, 25 milioane de oameni mor în fiecare an de foame...

T. PRELIPCEANU

de toate

Muzeu

„Nayong Pilipino" — acesta este numele unui interesant muzeu etnografic în aer liber, deschis cu cîţiva ani în urmă în apropierea aeroportului internaţional al capitalei filipineze. Într-adevăr, muzeul de lîngă Manila recreează, pe o suprafaţă de 35 ha, întreaga diversitate a celor peste 7 000 de insule ce compun Arhipelagul Filipinelor. În pavilioane construite în stil arhitectural specific sînt expuse obiecte de uz casnic şi îmbrăcăminte, arme de vînătoare, instrumente de pescuit, obiecte de cult. Toate acestea sînt însoţite de ample descrieri ale caracteristicilor fiecărei zone în parte, ale tradiţiilor populaţiilor respective. Muzeul este constituit din şase aşezări distincte.

Deosebit de interesant şi de atractiv, „Nayong Pilipino" este locul unde vizitatorul are posibilitatea să ia contact cu arta populară filipineză, cu muzica, dansurile şi adevăratele festivaluri organizate în zilele de sărbătoare.

Pentru detectarea scurgerilor de gaze

Pentru a preveni scurgerile de gaze, periculoase şi costisitoare, societatea franceză „Proteg", comercializează un nou detector denumit „Aroco-P". Este vorba de un mic aparat, puţin mai mare decît un pachet de ţigări, care se branşează la o priză de 220 V. Fixat în apropierea eventualei surse, aparatul detectează cu o mare sensibilitate apariţia unor scurgeri de gaze. În acest scop el este dotat cu două rezistenţe legate în paralel şi în momentul cînd emanaţia depăşeşte limita fixată circuitul este întrerupt. El declanşează alarma sonoră cu mult înainte de a se atinge pragul critic de explozie (sub 25% din valoarea care constituie concentraţia de gaze necesară declanşării exploziei).

Val de căldură

Valul de căldură, care de peste 10 zile se menţine în regiunile centrale ale S.U.A., a provocat peste 100 de victime, afectînd rezervele de apă necesare industriei şi zootehniei, relatează agenţiile de presă. Apa a devenit deosebit de preţioasă în statele agricole americane Texas, Oklahoma, Arkansas, Kansas şi Missouri, iar în unele oraşe s-a trecut la raţionalizarea ei. Se înregistrează mari pierderi la păsări şi animale domestice. Din cauza căldurii excesive — 40—45 de grade Celsius — asfaltul autostrăzilor explodează ca o „bombă". De asemenea, numărul incendiilor de păduri este în creştere.

„H-1"

Comisia japoneză pentru dezvoltare spaţială a adoptat, miercuri, un program de lansare a unor sateliţi grei. Rachetele de lansare, denumite „H-1", formate din trei etaje, dintre care una propulsată de motoare cu oxigen şi hidrogen lichid, vor fi capabile să plaseze pe o orbită geostaţionară, la o altitudine de 36 000 kilometri, sateliţi în greutate de 800 kilograme.

Prima lansare a lui „H-1", care va putea plasa pe orbită un satelit în greutate de 550 kilograme, este prevăzută pentru 1987. Potrivit datelor furnizate de comisia respectivă, construcţia lui „H-1" va costa 14 miliarde de yeni, iar lucrările de cercetare şi dezvoltare se vor ridica la 151 000 miliarde de yeni.

La Tokio se menţionează că dezvoltarea de lansatori grei de tipul „H-1" face parte din programul spaţial japonez de 25 de ani, anunţat în 1978, şi care va costa circa 12 800 miliarde de dolari.

• pe scurt • pe scurt • pe scurt •

● ACADEMIA DE ŞTIINŢE A R.S. CEHOSLOVACE a ales ca membru pe prof. dr. docent, academician Şerban Ţiţeica, vicepreşedinte al Academiei Republicii Socialiste România, pentru lucrările sale remarcabile în domeniul fizicii, ca şi pentru contribuţia adusă la dezvoltarea colaborării dintre academiile de ştiinţe română şi cehoslovacă, dintre oamenii de ştiinţă români, cehi şi slovaci.

Înaltul titlu a fost conferit academicianului român în cadrul unei solemnităţi de către academicianul Jaroslav Kozesnik, preşedintele Prezidiului Academiei cehoslovace de ştiinţe.

● LA SKOPLIE au început lucrările unei reuniuni a experţilor în seismologie din numeroase ţări ale lumii, care procedează la un schimb de opinii şi de date ştiinţifice noi legate de modalităţile de protecţie a clădirilor, unităţilor industriale şi energetice şi a altor obiective în caz de cutremure dezastruoase. A fost prezentat un raport al Asociaţiei internaţionale de mecanică seismică.

Arestări în Coreea de Sud

SEUL 3 (Agerpres) — Potrivit unui comunicat al Comandamentului legii marţiale din Coreea de Sud, citat de agenţia A.P., peste 2 200 de persoane au fost interogate în stare de detenţie în legătură cu participarea la acţiunile de revoltă antiguvernamentale şi pentru reforme democratice care au avut loc în oraşul Kwangju. Persoanele arestate au fost acuzate de instigare la revoltă şi de participare la acţiuni considerate ca subversive de autorităţile regimului militar de la Seul.

Potrivit aceloraşi surse, în cursul incidentelor de la Kwangju şi-au pierdut viaţa 170 de persoane, dar aşa cum relatau agenţiile internaţionale de presă, numărul victimelor acţiunilor represive ale guvernului a fost mult mai mare.

● GASTON THORN, ministrul afacerilor externe al Luxemburgului, îi va succede, de la 1 ianuarie 1981, lui Roy Jenkins în funcţia de preşedinte al Comisiei C.E.E., informează agenţia Associated Press. Problema succesiunii a fost examinată atît la reuniunea la nivel înalt a C.E.E., desfăşurată recent la Veneţia, cît şi la sesiunea Consiliului Ministerial al „celor nouă", de la începutul acestei săptămîni.

● AGENŢIA TASS anunţă că la Kremlin, Leonid Brejnev, secretar general al C.C. al P.C.U.S., preşedintele Prezidiului Sovietului Suprem al U.R.S.S., şi alţi conducători de partid şi de stat sovietici s-au întîlnit cu Le Duan, secretar general al C.C. al P.C. din Vietnam, şi alţi conducători vietnamezi aflaţi în vizită la Moscova. TASS relatează că în cadrul întîlnirii a avut loc un schimb de informaţii privind evoluţia internă în cele două ţări şi diferite probleme ale relaţiilor bilaterale şi au fost discutate probleme ale situaţiei internaţionale, inclusiv privind Asia de sud-est.

Condamnare a terorismului din ţările vest-europene

Comisia pentru problemele politice a Adunării Consiliului Europei (occidentale), întrunită în sesiune la Madrid, a condamnat puternic terorismul care se manifestă în Spania, ca şi în celelalte ţări vest-europene.

Într-un comunicat prezentat de parlamentarul comunist italian Franco Calamandrei, Comisia îşi exprimă deplina solidaritate cu poporul spaniol şi cu măsurile luate de autorităţile spaniole împotriva teroriştilor. Agenţia E.F.E. relevă că 19 ţări membre ale Consiliului Europei au semnat un document privind reprimarea terorismului, fenomen de care nu este scutită nici o ţară membră. „Terorismul constituie un atac împotriva stabilităţii democratice şi constituţionale a statelor", afirmă parlamentarii prezenţi la Madrid. Ei au hotărît organizarea, în luna noiembrie, a unei conferinţe consacrate combaterii terorismului.

• pe scurt • pe scurt • pe scurt •

REDACŢIA ŞI ADMINISTRAŢIA: Bucureşti, Piaţa Scînteii". Tel: 17 60 10, 17 60 20. Abonamentele se fac la oficiile poştale şi difuzorii din întreprinderi şi instituţii — Tiparul: Combinatul Poligrafic „Casa Scînteii". Cititorii din străinătate se pot abona adresîndu-se la ILEXIM — departamentul export-import presă P.O. Box 136—137, telex 11226 Bucureşti, str. 13 Decembrie nr. 3.

40 362