Proletari din toate țările, uniți-vă!

# Scînteia tineretului

ORGAN AL COMITETULUI CENTRAL AL UNIUNII TINERETULUI COMUNIST

ANUL XXXIX, SERIA II, Nr. 10 477

6 PAGINI

50 BANI

JOI 3 FEBRUARIE 1983

Telegrame și mesaje de felicitare adresate tovarășului Nicolae Ceaușescu

## Vibrantă expresie a unității de monolit a întregului popor în jurul partidului, al secretarului său general, fierbinte dragoste și recunoștință față de ctitorul celei mai glorioase epoci din istoria țării

(PAGINA A 3-A)

# DINAMISMUL ȘI REALISMUL — atribute esențiale ale teoriei și practicii construcției societății noastre socialiste

Făurirea societății socialiste, realizarea marilor obiective economice, sociale și politice pe care le implică edificarea noilor destine de libertate, demnitate, bunăstare și fericire ale întregului popor presupun exercitarea unei conduceri științifice a tuturor fenomenelor și proceselor ce se petrec în viața societății, elaborarea unei linii politice clare, realiste, bazate pe cunoașterea nemijlocită a tendințelor și direcțiilor de evoluție a diverselor domenii, adaptarea dinamică, operativă a actului decizional la noile exigențe ce caracterizează diversele etape de dezvoltare multilaterală a țării. Politica partidului nostru — politică ale cărei rezultate, considerate în ansamblul lor, întruchipează însăși societatea noastră de astăzi — s-a caracterizat și se caracterizează tocmai prin aceste atribute fundamentale capabile să-i asigure viabilitatea și să-i dovedească justețea în raport cu mersul istoriei. Pornind de la datele fundamentale ale teoriei științifice despre lume și viață, ale concepției marxist-leniniste privind edificarea noii orînduiri sociale, partidul nostru a știut și știe să aplice în mod creator acest tezaur de experiență și de gîndire revoluționară la condițiile concrete ale țării noastre, asigurînd în acest fel realizarea în practică a acelor obiective menite să conducă la împlinirea idealurilor și aspirațiilor firești ale maselor largi de oameni ai muncii, fără deosebire de naționalitate, care nu precupețesc nici un efort pentru a aplica întocmai în activitatea de zi cu zi principiile politicii științifice de conducere a societății, cuvîntul înflăcărat și îndemnurile comuniștilor.

Mai cu seamă în ultimii 18 ani, de cînd la conducerea partidului și a țării se află tovarășul Nicolae Ceaușescu, necesitatea exercitării unei conduceri fundamentate științific, profund ancorată în realitățile concrete ale țării și ale lumii contemporane a fost subliniată necontenit. Măsurile care s-au luat în acest sens, imprimarea unui ritm alert transformărilor implicate de realizarea unui astfel de deziderat, perfecționarea necontenită a sistemului democratic de conducere a societății noastre au fost și sînt în măsură să asigure progresul de ansamblu al națiunii noastre socialiste, să-i mobilizeze toate elanurile și energiile creatoare în direcția ridicării patriei pe noi și noi culmi de civilizație materială și spirituală, de bunăstare și fericire.

***Din fondul de aur al gîndirii revoluționare, al operei tovarășului NICOLAE CEAUȘESCU***

Dinamismul și realismul politicii partidului nostru se leagă în mod indisolubil de personalitatea tovarășului Nicolae Ceaușescu, de gîndirea sa vie, cutezătoare, de capacitatea sa excepțională de a sesiza tendințele evoluției istorice și de a orienta procesul de dezvoltare multilaterală a societății noastre în conformitate cu exigențele și cerințele esențiale ale prezentului și viitorului. Cei 18 ani care marchează epoca Nicolae Ceaușescu reprezintă o perioadă de amplă construcție istorică, de afirmare puternică a unei concepții revoluționare profund originale, concepție care, pastrîndu-și nealterată fidelitatea față de materialismul dialectic și istoric, față de teoria științifică despre lume, viață și societate, constituie o contribuție strălucită la îmbogățirea necontenită a teoriei și practicii revoluționare de construcție a socialismului și comunismului. Datele esențiale ale acestei concepții, care a atras după sine un larg ecou internațional și a consacrat personalitatea președintelui României, tovarășul Nicolae Ceaușescu, în întreaga lume, reflectă constant interesul major pentru cunoașterea approfundată a realităților, pentru creația istorică conștientă a maselor largi de oameni ai muncii, devotamentul nețărmurit pentru binele și fericirea poporului, spiritul revoluționar, militant al gîndirii și al faptei politice, clarviziunea și cutezanța fără egal ce sînt proprii gîndirii secretarului general al partidului nostru.

Evoluția lumii contemporane, necesitatea înfăptuirii întocmai a obiectivelor stabilite de Programul partidului, de întreaga politică a acestuia au impus ele însele elaborarea unei strategii și a unei tactici dinamice, dar putem spune cu deplină legitimitate că de fiecare dată, în fiecare domeniu de activitate gîndirea revoluționară a tovarășului Nicolae Ceaușescu a venit în întîmpinarea mersului istoriei contemporane, fapt care a permis dezvoltarea echilibrată, continuă a societății noastre, eliminarea momentelor de stagnare, sesizarea și rezolvarea la timp a contradicțiilor manifestate în diverse domenii.

Atît în cadrul vieții politice a țării, cît și în economie, cultură, știință și tehnică, învățămînt, în domeniul democrației socialiste etc., cei 18 ani care au trecut de cînd tovarășul Nicolae Ceaușescu se află la cîrma destinelor țării și ale

**C. OSTAHIE**

*(Continuare în pag. a V-a)*

*Studenții Facultății de electrotehnică de la I. P. București susțin lucrările practice în modernul laborator de mașini electrice*

*Foto: V. TANASOF*

LA COMBINATUL CHIMIC CRAIOVA

# „CATALIZATORII" PRODUCȚIEI — ORDINEA, DISCIPLINA ȘI RĂSPUNDEREA

**● Sarcinile la zi — substanțial depășite în toate secțiile de bază ale combinatului ● La export — nici o mărtiziere față de graficul zilnic de livrări ● Echipele de tineri muncitori și specialiști din secțiile de producție, alături de constructori și montori, pe șantierele noilor capacități de producție care urmează să fie puse în funcțiune în acest an ● În numai trei ani, importul de piese de schimb pentru instalații a fost diminuat de la 10 la sută la 1 la sută, prin asimilarea în fabricație proprie a unui mare volum de piese de schimb.**

Într-o unitate a industriei chimice, oricare ar fi profilul producției, principalii „catalizatori" îi constituie — după expresia tînărului operator Ion Mihai de la grupul azot 2 al Combinatului chimic Craiova — ordinea, disciplina și răspunderea desăvîrșită față de fiecare manevră, față de fiecare gest în procesul de producție. Pentru că, e firesc, dacă fiecare muncitor și specialist manifestă maximum de interes și maximă răspundere pentru îndeplinirea exemplară a îndatoririlor sale la locul de muncă, dacă prescripțiile tehnologice sînt respectate cu cea mai mare strictețe atunci, fără îndoială, toate utilajele și instalațiile funcționează la parametri optimi, iar evenimentele tehnice sînt prevenite ce la început. Abordate în perspectiva acestor exigențe, sarcinile de acest an ale chimiștilor craioveni au fost îndeplinite din primele zile ale lunii ianuarie la un nivel calitativ superior, așa cum ne obișnuise în ultimii ani prestigiosul colectiv de aici.

Accentul principal s-a pus și se va pune în continuare, apreciază tovarășa subinginer Ileana Georgescu, secretara comitetului de partid din combinat, pe întreținerea corespunzătoare a instalațiilor și efectuarea unor revizii și reparații de cea mai bună calitate pentru asigurarea mersului uniform și fără opriri accidentale a întregului complex industrial. Graficele de revizii sînt respectate cu cea mai mare strictețe, ceea ce dă garanția prelungirii duratei de funcționare a instalațiilor și utilajelor și asigură totodată calitatea superioară a producției. Abaterile disciplinare sînt analizate și sancționate prompt, întronîndu-se astfel un climat de exigență colectivă și autoexigență personală față de orice încălcare a regimului tehnologic și de muncă din toate compartimentele combinatului. Dealtfel, după cum ne informează secretarul comitetului U.T.C. pe combinat, tovarășul Nicolae Ciobîrcă, în ultimele luni nu s-a mai înregistrat nici un caz de indisciplină gravă săvîrșit de tineri. Printr-o continuă și temeinic susținută muncă poli-

**ROMULUS LAL**

*(Continuare în pag. a IV-a)*

## DIN CRONICA ÎNTRECERII

### Petroliștii-marinari avansează spre zăcămintele de țiței

Petroliștii-marinari de pe platformele de foraj marin „Gloria" și „Orizont", amplasate pe platoul continental românesc al Mării Negre, desfășoară în aceste zile o intensă activitate, pentru punerea cît mai curînd în evidență a resurselor de hidrocarburi din Marea Neagră. După cum a declarat corespondentului „Agerpres", inginerul Dumitru Panu, directorul Întreprinderii Petromar, sapele de foraj ale platformei „Orizont" — care și-a început activitatea în ultima lună a anului trecut — au ajuns la adîncimea de circa 2 000 metri de la nivelul mării. Toate instalațiile complexe de pe această veritabilă „uzină" se comportă foarte bine, atingîndu-și parametrii proiectați și probînd un randament optim. Un ritm intens al unei activități care nu cunoaște pauză, ziua și noaptea, se înregistrează și la platforma „Gloria", aflată acum pe cea de-a 7-a locație, la care se execută cu succes probele de producție.

### 16 600 tone lignit peste plan

Colectivul Combinatului minier Motru a extras în ianuarie 1 116 600 tone de lignit, producție ce întrece cu 16 600 de tone prevederile de plan, toate cele trei întreprinderi ale Combinatului îndeplinind și depășind sarcinile pe prima lună a anului. Cu cele mai bune rezultate în acțiunea „Patriei, cît mai mult cărbune" se înscrie colectivul Întreprinderii miniere Lupoaia, carieră unde prevederile de plan au fost depășite cu 10 000 tone cărbune energetic, urmat de cel de la Întreprinderea minieră Motru care, în condițiile realizării a jumătate din producția fizică a combinatului a obținut peste prevederi 6 000 tone de lignit.

### Din prima lună — succese remarcabile

Forestierii din nordul Moldovei au încheiat prima lună a anului cu notabile rezultate în acțiunea de valorificare superioară a „aurului verde". Înregistrînd ritmuri optime de lucru la toate fazele și operațiunile de exploatare, ei au reușit să atragă suplimenar în circuitul industrial peste 10 800 metri cubi masă lemnoasă, depășire care se regăsește în importante cantități de buștenі pentru gater, lemn pentru celuloză, lemn pentru industria mobilei și circa 1 400 metri cubi cherestea. Valoarea producției marfă realizate în plus se ridică la 4,9 milioane lei. Demn de reținut este faptul că planul fizic pe aceeași perioadă a fost îndeplinit la toate sortimentele, cu cele mai substanțiale rezultate înscriindu-se colectivele unităților din Cîmpulung Moldovenesc, Iacobeni și Vatra Dornei.

### Primul cargou din acest an

Miercuri, la Șantierul naval Brăila a fost lansat la apă primul cargou din acest an, de 4 800 tdw, destinat transportului de mărfuri generale, el fiind totodată a 44-a navă din serie și a cincea navă destinată exportului. De menționat că în acest an harnicii navaliști brăileni s-au angajat că vor construi și lansa la apă 12 nave de diferite tipuri și dimensiuni — destinate atît flotei noastre comerciale cît și beneficiarilor externi — nave cu un tonaj total de peste 70 000 tdw.

Un proces complex: educația materialist-științifică și umanist revoluționară a tinerei generații ÎN DEZBATEREA ORGANIZAȚIILOR U.T.C.:

## SENSUL VIEȚII, DE LA FICȚIUNE ȘI ABSURD LA TRIUMFUL RAȚIUNII

(PAGINA A 2-A)

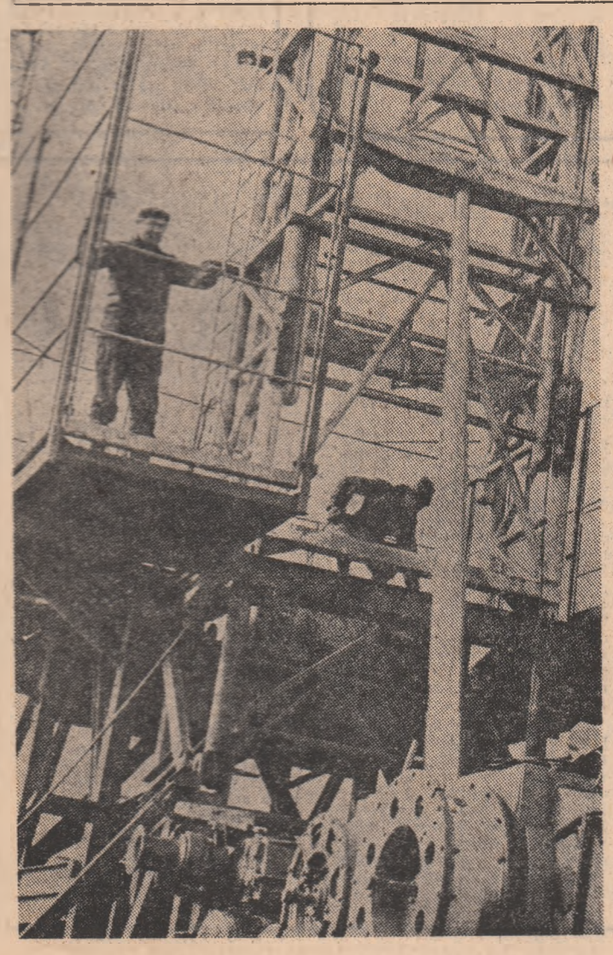

*Constructorii de utilaj petrolier din Tîrgoviște respectă cu strictețe termenele de livrare a fiecărui produs*

*Foto: VALI TANASOF*

*Vechiul tîrg Focșani, cu ulițele sale strîmte și casele modeste și sărăcăcioase, a devenit în anii socialismului, prin investițiile de multe miliarde ale statului și măiestria constructorilor, unul dintre cele mai frumoase orașe ale țării*

*Foto: O. PLECAN*

# DOUĂ VIEȚI APROAPE PARALELE

**REPORTAJUL NOSTRU**

*Pe valea mijlocie a Mureșului nimeni nu întoarce capul după bărbații care se apropie de doi metri și au un mers legănat ca o muiere, sau sigur, cu o anumită duritate în atingerea pămîntului, de parcă fiecare mișcare ar fi o pedeapsă sau o răzbunare. Lumea încă îi mai ține minte pe unii despre care se spune sau chiar au luat un car în spinare, au rupt un par și-au fugărit un tîrg ori s-au pus în slujba armatelor, scoțînd cu spinarea automobilele înnămolite. Puterea bărbaților e un prilej de umor, comis numai în absența acestora, dar nimic mai mult, ei continuîndu-și aparițiile pe străzile orașelor, prin satele învecinate chinuindu-se să încapă în autobuzele prea mici, să treacă pragul caselor cu uși făcute parcă pentru pitici și, după o viață la pămînt și la pădure, chinuindu-se, chiar să încapă și-n sicriele prea scurte.*

*Pe valea Mureșului bărbații mici și femeile gureșe trebuie să suporte ironia spumoasă și batjocura. Se spune despre un bărbat că este bărbat dacă se ridică peste un metru și șaptezeci și cinci de centimetri, iar o femeie atrage privirile și e considerată frumoasă dacă are putere și poate ține la greu alături de soțul ei. Idealul de frumusețe ține de pămînt și de pădure, de viața țăranului pentru care subțirimea femeii e un moft sau o slăbiciune. Pe toate drumurile satelor de pe valea Mureșului pot fi văzute femei care poartă pe creștetul capului coșuri pline și în fiecare braț cară cîte o găleată. Și cu toate acestea mersul lor are o distincție și-un echilibru pe care le mai poți vedea doar la cei care își fac din asta o profesie.*

*În ciuda forței fizice și a staturii, calmul și generozitatea acestor oameni intră și ele în legea proporțiilor și de aici sentimentul că un asemenea om într-un loc înseamnă siguranță. Dinspre ei nu poate bate nici un vînt care să aducă îndoială, frică, teamă sau deznădejde. Iar în aceste localități, unele orașe modeste atinse de înflorire dar cu aceeași atmosferă pașnică, majoritatea locuitorilor se știu sau au auzit unii de alții, chiar dacă nu se cunosc. Fiecare știe unde lucrează, cu cine este căsătorit, cîți copii are, la ce școală, ce fel de mașină sau de casă și, cînd se întîlnesc pe stradă, trec unul pe lîngă altul plini de bună-cuviință, fără să-și spună ceva, deși se privesc și în căldura privirii e ceva care e mai mult decît un salut respectuos. Cei doi oameni, Ioan Bele și Vasile Perța locuiesc în Orăștie de mai mulți ani. Amîndoi bat zilnic aceeași stradă principală a orașului întinsă între un mare magazin și o celebră curbă a drumului național E 15, zvîrcolită chiar în centrul orașului, sub geamurile spitalului vechi. Vasile Perța lucrează la Întreprinderea chimică iar Ioan Bele este electrician la celebra Vidra și, cu toate că amîndoi bat spre 35 de ani, nu se cunosc. Părinții lui Ioan Bele sînt dintr-un sat de pe valea Mureșului, plecați pe vremea foametei spre Arad, devenit conjunctural locul de naștere al fiului lor. Dar foametea a durat puțin și electricianul cu umor spune „de cînd mă știu mă știu la Orăștie dar m-am născut la Arad și de-aia nu-mi place să mai merg pe acolo". A făcut școala profesională la Cugir și, de cînd se știe, lucrează tot la Vidra, fiind omul cu electrica, un ins zdravăn, cu un mijloc care seamănă cu un trunchi de stejar bătrîn, chiar prea bătrîn, cu un bec de control în buzunarul de la piept, cu firele de contact atîrnîndu-i ca două mustăți și cu un patent și o șurubelniță în buzunarul de la spate. Pe el nu-l interesează pielile și modelele hainelor, el e omul cu electrica și singura lui ambiție vestimentară ține de șepci, așa cum viața lui de după-amiază nu poate fi concepută în afara ziarelor și revistelor. Soția lui lucrează în aceeași întreprindere ca finisor-arghisitor și viața lor de familie începe abia spre seară, cînd orașul intră în lentoarea spectaculoasă generată de crepuscul și discuțiile despre fotbal la colțul chibiților s-au încheiat, iar revistele și ziarele nu-i mai spun nimic. Începe epopeea fetiței și-a prietenilor, în acea atmosferă tihnită a orașelor mici, unde nimeni nu trăiește din zvîrcoliri, dar nici din mari succese, o viață egală, calmă, în care omul își face datoria, iar după ce și-o termină se închide într-o cochilie de liniște în care nu mai intră decît prietenii și fugarele zvonuri despre cîte un cunoscut.*

*Vasile Perța este printre puținii din oraș care îi concurau pe frații Plopșoreanu la renumele de cel mai înalt om din oraș. Pe vremea cînd era elev la seral și „cavaler", Vasile Perța a jucat handbal și cineva a avut ideea de a-l pune să joace pivot, tentativă terminată cu proteste din partea adversarilor*

**CORNEL NISTORESCU**

*(Continuare în pag. a IV-a)*

# OAMENI ȘI LOCURI DIN MARAMUREȘ

**Glose**

**LA UN TÎNĂR ANOTIMP**

**Am fost nu o dată în Maramureș. Un prieten poet, originar din aceste locuri, mi-a spus odată: „În fiecare casă de ț[illegible] din Maramureș este o [illegible]ersitate națională rom[illegible]scă". Cuvintele atît de frumoase și mai ales datorate unui poet mă făceau să acord încredere mai mult alesei și orgolioasei expresii, nu și adevărului acestor cuvinte.**

**Dar am fost la Borșa și întovărășit de un alt poet, am intrat, din întîmplare, în casa unui țăran. Se numea Mihali, cum se numesc mulți români în aceste locuri, între care unul ajuns cărturar, și-a închinat viața spre a pune la lumină diplomele vechi ale maramureșenilor.**

**În această casă de țăran român unde-am stat de vorbă pe-ndelete, am înțeles ce-nseamnă, de fapt, acea „universitate națională românească". Istoria țării și-a lumii întregi, filozofia vieții și tainele naturii erau predate nouă de un profesor care nu-și expunea punctul propriu de vedere, decît în măsura în care experiența și inteligența lui completau tot ceea ce experiența și inteligența de generații întregi nu aflase încă și care știuse să păstreze esențele, uneori în expresii, aforistice alteori în concretețea poveștilor și legendelor, care întotdeauna se bazează pe o realitate de gîndire și simțire.**

**Iar profesorul Ion Zubașcu, poetul maramureșean, și cîntărețul admirat în atîtea spectacole, îmi arăta apoi ce pot să scrie copiii din Maramureș. Cît de liber e gîndul lor, cît de plastică privirea în universul cotidian și-n contactul lor nemijlocit cu natura, cu realitatea românească și cu gîndul energetic al făuririi lucrurilor noi.**

**Și tot în Maramureș, adică tot în acest județ, dar în altă țară istorică, în cea a Lăpușului, am fost pe dealul Măgoaja cu profesorul Vasile Latiș. Un cunoscător al tradițiilor păstorești din aceste**

**DUMITRU DINULESCU**

*(Continuare în pag. a V-a)*

*Un proces complex: educația materialist științifică și umanist-revoluționară a tinerei generații*

In dezbaterea organizațiilor U.T.C.

# SENSUL VIEȚII de la ficțiune și absurd la triumful rațiunii

„Comuniștii, pornind de la cuceririle științei, ale cunoașterii umane, sînt călăuziți de o concepție științifică despre lume și societate. Ei nu pot accepta teoriile despre existența unor forțe supranaturale care au dirijat sau dirijează încă universul. Cu atît mai mult astăzi, cînd științele fundamentale, cum sînt chimia, fizica, biologia, genetica și altele au dat noi răspunsuri problemelor cunoașterii universului și a dezvoltării, a materialității lumii. În această situație este cu atît mai de neînțeles că mai pot apărea sau mai pot prinde la unii — și, din păcate, chiar comuniști — unele concepții retrograde, mistice. Subliniez aceasta, pentru că este necesar să tragem toate concluziile cu privire la unele lipsuri din activitatea noastră ideologică, politică, educativă, să acționăm în așa fel încît asemenea stări de lucruri să nu se mai poată repeta în nici o împrejurare. Este deci necesar, folosind cuceririle științei, ale filosofiei materialist-dialectice și istorice, să înarmăm pe comuniști, pe oamenii muncii, desfășurînd o largă activitate pentru înțelegerea științifică a originii lui, a societății, a legilor care guvernează universul.

În mod deosebit, să demascăm activitatea mistică a unor secte religioase, folosite ca instrument în mîna cercurilor reacționare imperialiste, a unor cercuri fasciste, a unor escroci ce vor să abată omenirea de la problemele fundamentale ale lumii de astăzi, să folosească această cale pentru diversiune, pentru spionaj împotriva altor state".

**NICOLAE CEAUȘESCU**

## A ȘTI ȘI A PUTEA

Știința înseamnă putere, zicea cu mai multe secole în urmă Francis Bacon.

Punerea în legătură a lui **a ști** cu **a putea** lua act de o stare de lucruri esențială pentru ființa omului. **Căci a ști și a putea** nu sînt opțiuni sau acte care pot să se lege sau nu. Ele sînt două moduri de a fi ale omului, două fețe ale ființei lui, dimensiuni care de ne-ar lipsi, amîndouă, sau numai una, ne-am pierde sensul și rostul.

Putem a fi sau nu ființă religioasă; dealtfel religia n-a apărut cu omul și după ce se va fi constituit, istoria o dovedește, n-a condiționat în mod esențial activitatea teoretică și practică. Dar nu la fel se poate vorbi de om ca ființă care **știe** și care **transformă** lumea, care știe pentru a determina în lume mutații conforme cu legile ei, dar cu finalitate omenească.

Ființă istorică, deci creatoare de valori, omul, pentru aceasta, trebuie să valorizeze teoretic și practic lumea. Deci valorizarea presupune deopotrivă știința lumii și puterea asupra lumii.

În afara acestor două mari dimensiuni alcătuitoare și definitorii, omul este de neînțeles și de fapt, în afara uneia măcar, ia forma unei vane abstracții.

Istoria întreagă, istoria cită este ea, cu marile sale izbînzi și chiar cu eșecurile relative ale omului, probează unitatea de nedesfăcut a științei și puterii de acțiune în ființa noastră.

Dacă este de nedesfăcut de natura noastră însăși, dacă este mod de a fi, atunci știința sau religie cu opțiunea pentru aceasta din urmă și cu atît mai mult știință și religie ori știința servă a religiei par niște formule fără sens sau cu sens silnic, contrafăcut și, deci, contra firii.

Așadar, știința, încă o dată, ca dimensiune a umanului nu poate fi pusă în cumpănă. Nu știință sau religie și cu atît mai puțin știință și religie ori știință subordonată religiei.

Azi poate să pară ciudat că a existat o vreme în care cunoașterea științifică a fost pusă în regim de subordonare față de credință, pentru că ne pare stranie identificarea ei, cum o făcea în secolul al XI-lea Petrus Damianiu cu o indelebilă nicire „terestră, animalică, diabolică". Este greu să admitem și că, în aceeași epocă, medievală, dar în acest veac, al XIII-lea de data aceasta, Toma d'Aquino fixa astfel superioritatea credinței. „Credința creștină îl învață pe om despre Dumnezeu și-i dă prin lumina revelației divine cunoașterea lucrurilor create". Ne este, poate, și mai greu să ne închipuim că în evul mediu și mai tîrziu chiar în primele veacuri ale epocii moderne, biserica a ordonat procese împotriva spiritelor liber cugetătoare, adesea încheiate cu condamnarea la arderea pe rug a operei și omului. Nu sfîrșea, în anul 1600, arș pe rug, marele filosof om de știință Giordano Bruno?

Ar fi greu de imaginat dacă toate acestea, dintre atîtea multe altele, ar face parte din scenariul unui vis rău. Dar, din nefericire, ele fac parte din istorie: se pot citi în cărți și în documente ale vremii, iar teoretizarea supremației religiei în viața umană se mai face încă și în epoca noastră.

Iată, de pildă, în programul unei reviste a mișcării tomiste („Revue thomiste") stă înscris angajamentul „de a ajuta știința să rămînă sau să redevină creștină" pentru ca în acest fel să se ajungă la adevăr, la adevărul așa cum citim în continuare programul în cauză „așa cum știința și credința reunite îl redau". Căci „între adevăratele principii religioase și adevăratele progrese ale civilizației, se spune mai departe, nu există opoziție, ci un perfect acord".

De la anatemă la acord, prin urmare.

S-ar părea că acordul ar conveni și științei și religiei sau dacă nu acordul, indiferența uneia față de alta, pentru că de la ideea acordului se leagă alta, a acceptării reciproce în virtutea existenței unui **sui generis** adevăr dublu.

Iată însă un exemplu de o punere în acord, de o ciudată punere în acord, un filosof tomist al veacului nostru, Albert Farges reluînd problematica evoluționismului n-o făcea pentru a o respinge, sau nu pentru a o respinge în stilul, așa-zicînd clasic. Admitînd ideea evoluției, filosoful de care vorbeam, credea că ea nu contravine principiilor religiei dacă admitem „evoluția pasivă sub acțiunea creatorului". Acord? De fapt un dictat în formă persuasivă, fiindcă numai acord nu poate fi acolo unde se impune, de fapt, punctul de vedere al unei singure părți. Și aici avem de a face cu o asemenea situație convenabilă religiei dar nu și științei: pentru că dintr-un asemenea acord numai prima distigă. Și nu numai prezumtivul acord „este favorabil, ci și indiferența propusă ori dublul adevăr, ca și cînd ar fi posibil așa ceva. Spune ca și cînd pentru, că știința prin natura ei este ofensivă și universalistă, deci polemică. Ea își depășește mereu proprii limite istorice, deci la rigoare nu admite nici o limitare din afară și faptul ține de natura omului, chiar, de esență să ca ființă istorică. Dar indiferența, acordul, dublul adevăr — deci împărțirea lumii în două zone: una a religiei, alta a științei — limitează în cele din urmă însăși ființa noastră, sau abdicarea de la condiția noastră fundamentată: devenirea istorică.

## ARGUMENTELE CUNOAȘTERII ȘTIINȚIFICE

Pentru că este, cum spunea tot Francis Bacon, o imagine a adevărului, cum adevărul este unic știința nu are a-l împărți, fiindcă acțiunea istorică însăși cere integralitatea adevărului.

Limitarea cunoașterii înseamnă limitarea acțiunii și în ultimă instanță degradarea umorului prin acceptarea ca scenă de mișcare a unui univers închis. Desfășurată în multiple forme, în formă științifică, în formă filosofică, în formă artistică — toate complementare și convergente — cunoașterea lumii este un proces unic de descoperire și de luare în stăpînire. Căci, **mai mult, mai esențial, mai adevărat** se string toate în acțiunea bine condusă, în acțiunea mereu mai amplă, mai cuprinzătoare, mai profundă.

N-am putea din ce în ce mai mult dacă n-am ști din ce în ce mai mult. Pentru a da amploare și profunzime acțiunii istorice este nevoie de **obiectivitatea** imaginii noastre, despre lumea în care trăim. Și **obiectivitatea**, adică reproducerea în formă ideală a realului, reproducerea în forma adevărului, care este concordanța dintre idei și lucruri, este mod de a fi doar al cunoașterii care descoperă și nu ascunde lumea, care o ascultă și nu-i impune scheme abstracte și simplificatoare. În vremea noastră un teolog chiar, este vorba de Guillaume Pouget, admitea simplismul reprezentărilor biblice despre lume. Biblia, observa el, face „figură rea" în materie științifică. Biologia sa admite că sîngele și sufletul animal sînt totuna. S-a vrut să se facă din Moise un geolog inspirat în acord pe toată linia cu știința, dar geologia biblică este rudimentară, mai mult o povestire geologică. Foarte lesne, continuă Guillaume Pouget, mai găsim și alte discordanțe între Biblie și știință și foarte ușor ne putem da seama că astronomia biblică este copilărească (Jean Guitton, Portrait de monsieur Pouget, Paris 1941, p. 187—188).

Dacă aș stau lucrurile — și așa stau, ba chiar mai rău — ce vrea să mai însemne dogma adevărului revelat în Biblie și prin revelație, căutată și căderi pentru toate cunoștințele noastre?

Ar trebui să renunțăm la multe: la istoria noastră, la sensul nostru, la izbînzile noastre, la plăcerea pe care o procură descoperirea, la noua aventură a căutării, pe scurt la noi înșine dacă am admite că deasupra tuturor acestora, deci deasupra noastră, etern deasupra și implacabil, ar sta niște adevăruri ale credinței.

Acceptarea ar fi fost și ar fi de mai multe ori descurajatoare și la urma urmelor ofensatoare: ne-ar condamna la o viață limitată, ne-ar lua deschiderea, ne-ar lipsi de exercitarea rațiunii, ne-ar lipsi de adevăr și de putința acțiunii sub semnul lui și prin intermediul lui. Căci adevărul, încă o dată, este un mijloc, cunoașterea deci pentru a determina mutații în lume. Dar ce se concordă cu lumea, cu lucrurile și sau mai rău, ceea ce este contra lor cum ar putea să slujească acțiunii asupra-le? Ce valoare practică să aibă „știința săracă" a Bibliei și așa mult spus, cu primitive sale cosmologie, de biologia sa absurdă etc.? O imagine a universului ca univers închis, limitat între cer și pămînt, între care, spre a face ca Arnold Zweig, oamenii stau ca într-o cursă de șoareci, o asemenea imagine nu avea și nu are cum să fie mijloc, pentru desfacerea marilor taine ale cosmosului infinit.

Cucerirea spațiului cosmic sau mai exact primii pași făcuți nu puteau să aibă loc după cosmologia „biblică", și biologia contemporană n-o continuă pe cea a Bibliei.

Progresul în cunoaștere și acțiune, întrucît este înaintare, prin aceasta se desparte de interpretările tradiționale, religioase, știință și religie, într-un torent unic, de aceea este o imposibilitate, căci ar trebui să se concilieze adevărul cu eroarea, raționalul cu iraționalul, realismul cu fantasticul degradat, obiectivitatea cu schemele abstracte și dogmatice. Conciliere chiar, pentru a nu mai vorbi, în eventualitatea științei sau religiei de opțiunea pentru aceasta din urmă, ne-ar lua tocmai ceea ce afirmă sansa măreției noastre, măreția noastră și locul nostru în lume, locul pe care singuri ni l-am creat, căci singuri ne-am restituit în demiurgi ai realului, ai realului nostru omenesc.

**GH. VLĂDUȚESCU**

## Dialog cu un substitut al lui Haralamb Sucitu (IV)

**Prof. univ. dr. PAUL POPESCU-NEVEANU**

Continui să vă răspund la tezele dvs. privind religia ca o cunoaștere a legăturilor omului cu lumea spirituală a lui Dumnezeu, privind pe savanți cu unele reminiscențe religioase și interpretările la care și unii atei au putut fi dogmatici refuzînd noi discipline științifice.

În mod deosebit sînt indignat de tentativa dvs. de a semnifica esența umană de sub incidența cunoașterii științifice.

N-o să-mi spuneți mie ca psiholog că știința nu se ocupă și nu trebuie să se ocupe de lumea spirituală a omului în care, la religioși, intră și imaginea divinității pentru că această lume, vedeți, asta este rezervația religiei — și aici dvs. manevrați astfel încît esența să revină religiei sau științei și filosofia să rămînă la suprafața lucrurilor. Epoca modernă a recuperat definitiv umanul prin Geisteswissenschaft (Științele spiritului) și prin promovarea valorilor umanului.

Este semnificativ faptul că deoprindu-ne pe am de esența ne-o mărturisește dvs. declarînd o „lume spirituală a lui Dumnezeu" concepută cu totul eroic, iar religia, sau mai bine zis teologia, ar oferi „mijloacele" (etc.) legăturilor omului cu această lume. Formula alienării esenței umane, strămutată, în divinitate, este aici cum nu se poate mai clară. Deși îngustați la maximum sfera religiei pînă la proclamarea ei ca o concepție despre lume și viață, totuși, nu puteți evita alienarea cognitivă din momentul ce reduceți obiectul științei la fenomenal și nu renunțați la creștinism, revelație, fideism și fatalismul atotputerniciei divine. Pentru că mai departe, polemizînd cu dr. P. Bieltz, reluați problema existenței în termeni ortodoxal-teologici. Or, dacă necesitatea nu este obiectivă și intrinsecă acestei lumi din materie-energie-informație, știința nu ar mai avea niciun obiect și niciun rost. Ar deveni mult mai „operante" credința și rugăciunea.

În acest sens invocați, împotriva partinității mele, care, fiind comunistă, înseamnă obiectivitate, faptul că unii oameni de știință au păstrat colaterale și rezerve religioase. Din moment ce, în evul mediu, sacerdoții, uzind de cultură (pe alocuri), au început să facă știință întîi colateral dar, nu fără bănuială de erezie, și apoi masiv — copernican — înfruntînd verdictul de capitală erezie, atunci cum se poate concepe ca exploratorii realului, declanșați de Fr. Bacon, să se poată toți elibera total de tirania conștiinței și dictatului religios? După ce au fost prelați care în particular au făcut știință asemenea lui Mendel, de ce să ne mirăm că în următoarea etapă istorică au fost și savanți care, în particular, au plătit tribut sentimentului religios dacă nu cumva, cum s-a întîmplat cu mulți asemenea lui Descartes, au fost constrînși să facă unele concesii ideologiei teologice? Ateismul este tot atît de vechi ca și lumea oamenilor, dar în două milenii de absolutism teoretic nu se putea ca toți cei ce dădeau glas curezătoarei cunoașteri umane să fie atei convinși. Eroismul lor consta tocmai în actul de cunoaștere demonstrată care contrazicea flagrant viziunile și dogmele religioase. Și nu este întîmplător faptul că un Newton era renegat de biserică în pofida declarațiilor sale personale de catolic fervent. Mecanica newtoniană cu toată excesiva lui „primum modus" răsturna toată concepția teistă asupra universului. Și atunci cum puteau interesa pe ecleziești reminiscențele religioase ale enoriașului Isaac Newton? Acest gigant al gîndirii umane lovea din temelie doctrina cerului teoretic. Teologii ar fi preferat poate de o mie de ori un ateist declarat dar care să nu poată aduce argumentele categorice antireligioase întemeiate pe fapte de nedesmințit de felul celor furnizate de un Copernic, Galilei, Newton, Darwin etc. Pentru că discuția nu se poartă istoriceste asupra persoanelor ci asupra ideilor ce intră în zestrea culturii și conștiinței umane. Prin contribuțiile lor la înțelegerea și explicarea științifică a lumii și vieții, mari savanți și toți cercetătorii consolidează și difuzează concepția materialistă, indiferent de paradoxul unor insulițe de superstiție și iraționalism care mai persistă, la unii, în sfera vieții lor afectiv-personale. În evul mediu credința și practica religioasă nu sculeau nici într-un fel de învinuiri și represalii pe un cugetător care-și permitea în opera lui cel mai mic dezacord, fie și implicit, nepolemic, — cu dogmatica teologică. Cum însă mentalitatea științifică s-a impus iar inchiziția constituită special pentru a eradica stilul de gîndire generat de Renaștere și-a pierdut treptat puterea juridică, în secolele ultime nu s-a mai putut recurge la torturi și exterminări fizice. Ar fi fost nu numai imposibile dar cum spuneți — și greșite, din moment ce retrospectiv și dvs., d-le Sucitu, alături de ecumeniștii contemporani, recunoașteți greșelile secolelor și mileniilor de prigoană a celor ce contribuiau la cunoaștere și progres.

Dumneavoastră sugerați, în cazul inchiziției, o greșeală episodică, circumstanțială a unor fanatici înguști la minte. Ce fel de episod este acesta cînd interdicția concepției științifice, sau a demonstrațiilor ce duc la ea, a fost interzisă de la primii pași ai noii religii și fiind promovată preventiv, a așternut noaptea peste mileniul medieval pentru ca apoi timp de cîteva veacuri inchiziția să ucidă și să reducă la tăcere personalități de geniu, să reprime mișcări sociale și să masacreze în masă pe cei care păreau să devieze de la servajul dogmatic și feudal. În fond dvs., d-le Sucitu, continuați „greșelile" ecleziaștilor inchizitori cînd socotiți că atîta timp cît se păstrează credința identificată cu copilul din albie, apele murdare ale intoleranței pot să fie aruncate. Importantă este credința (pentru dvs.) iar nu știința (fie ea și copernicană). Și pe această teză ați pierdut. Pe ea veți pierde în continuare. Și, mai mult decît pînă acum, copilul din cadă — ca să vă reiau expresia — nu este credința mitologică și absurdă — ci este geniul celor mici și prigoniți: Bruno, Servet, Galilei etc., etc.

Dacă așteptați extaze religioase de la oamenii de știință contemporani veți fi foarte decepționat.

În zilele noastre oamenii de știință care să ofere omagiu religiei sînt prea puțini sau nu sînt deloc.

Luată în ansamblu, statistica nu vă servește, d-le Sucitu.

Sînt de acord ca în momentul de față să se consemneze credința după cota de religiozitate a oamenilor de știință? Dvs. sînteți? Dacă da, nu mai avem ce disputa. Religiozitatea se subțiază azi pînă la dispariție. Procesul de reflex și devalorizarea ideilor religioase este — la nivelul cunoașterii științifice — practic încheiat. De mult oamenii de știință sînt în situația lui Laplace care întrebat despre locul pe care-l atribuie lui Dumnezeu în sistemul său cosmogonic a răspuns: „Nu am avut nevoie de această ipoteză". Nu intră nici o ipoteză teologică în conștiința epocii noastre și dacă doriți să recrutați argumente prin surprinderea unor superstiții la savanți trebuie să operați nu retroactiv, ci în confruntare cu lumea actuală a științei și cursul ei de perspectivă.

În sfîrșit, sînt de acord cu dvs. că dogmatismul și conservatorismul rigid se poate foarte bine să nu fie teologic ci și laic, să caracterizeze și atitudini ale unor atei. Numai că, precum o dovedesc și cuvintele, tradiția iraționalismului dogmatic provine de la religie căreia îi este cu totul caracteristică. Pentru religie dogmatismul este definitoriu, în timp ce știința este prin esență ei antidogmatică și revoluționară. Cînd totuși intervin momente de refuz al noului, și aceasta datorită unor împrejurări și persoane, însuși sistemul cunoașterii științifice imoune rapid corectivele și obligă la măsuri energice de recuperare și dezvoltare în direcția noului. Nu trebuie secole și milenii ca în teologie. Cibernetica și genetica au devenit magistrale ale progresului tehnico-științific. Nu este însă cazul ca să aliați acestora și teorii sau domenii care nu pot fi îmbrățișate fără discernămînt critic.

Așadar, d-le Sucitu, am răspuns la toate rîndurile ce-mi erau adresate. Mai departe polemizați cu colegul meu, dr. P. Bieltz. Voi prelua și aceste fragmente, dar nu fără a-l invita la masa discuțiilor și pe veritabilul H. Sucitu, care stă pe margine de un timp și cere cuvîntul, chiar și în raport cu problemele ce mai apare în finalul scrisorii dumneavoastră.

## La închiderea ediției

Venind în întîmpinarea interesului îmbucurător pe care pagina de față îl dobîndește în rîndurile celor mai diverse categorii de cititori, ne propunem ca, în concordanță cu obiectivele și scopurile demersului nostru, să asigurăm în continuare adecvarea mai judicioasă a materialelor inserate la așteptările, interesul, preocupările și căutările dumneavoastră.

După cum ați putut observa, pe parcursul a celor aproape doi ani de apariție, am introdus rubrici noi, am diversificat tematica celor existente, am lărgit și îmbogățit cercul de colaboratori, lucru ce nu ar fi fost posibil fără consultarea dumneavoastră sistematică, fără propunerile, opiniile și sugestiile ce ni le-ați adresat.

Sîntem însă convinși că este și în continuare loc de mai bine și în acest sens, dorind să venim în întîmpinarea interesului dumneavoastră, vă solicităm să ne răspundeți sincer, deschis la cîteva întrebări:

- **Ce materiale anume v-au interesat mai mult din ultimele pagini apărute?**
- **Care sînt materialele a căror lipsă din pagină nu s-ar resimți în mod deosebit?**
- **Ce teme și subiecte ați dori să abordăm în aparițiile următoare?**
- **Puteți să ne sugerați un caz concret din experiența dumneavoastră sau a colectivului din care faceți parte și pe care l-ați considera apt să facă subiectul unui material în acest cadru?**
- **Ce autori ați dori să mai facă parte dintre colaboratorii permanenți ai ciclurilor noastre de materiale?**

Așteptăm, de asemenea, și propuneri de materiale realizate de dumneavoastră pentru sumarul paginilor ce vor urma.

În speranța că veți înțelege dorința noastră de dialog și colaborare, vă mulțumim de pe acum pentru răspunsurile dumneavoastră care, sîntem încredințați, nu vor întîrzia să ne parvină.

Vă așteptăm opiniile, propunerile și sugestiile, inclusiv observațiile critice pe adresa redacției cu mențiunea specială **„Pentru pagina SENSUL VIEȚII de la ficțiune și absurd la triumful rațiunii".**

## PROCESUL ÎNTUNERICULUI

## MERCENARII FANATISMULUI

Nu demult un post de radio occidental cu pretenții de seriozitate și respect față de calitatea informației a făcut mare tapaj pe tema „persecuțiilor religioase din România" la care este supus un oarecare Traian Dorz „cunoscutul preot religios" care, vezi doamne! este maltratat de autorități „împreună cu alți membri ai grupării (sic!) Oastea Domnului". La rîndul ei, publicația „Service Ortodoxe de Presse" își informa în luna noiembrie '82 cititorii că — auziți! — „credincioși români, membri ai mișcării evanghelice ortodoxe **Oastea Domnului** (?!?) au fost arestați și condamnați". Normal, de ambele dăți nu s-a evitat să se citeze, cu surle și tobe, „încălcarea drepturilor și libertăților de credință de către regimul de la București". Ceea ce au fost însă silite să recunoască ambele surse au fost motivele pentru care Traian Dorz, împreună cu alți ciraci ai săi, au fost chipurile „persecutați" și anume pentru „distribuire de literatură religioasă în scopuri diversioniste", literatură care face apologia ideologiei fasciste înscriindu-se într-o strategie mai amplă a unor cercuri ultrareacționare capitaliste de infiltrare și propagare și în țara noastră a unor orientări politice și sociale antiumaniste și antisocialiste. În fine, sursele menționate „uită" să facă o precizare de fond: anume că, **prin trecutul ei jalnic, degradant, secta autointitulată „Oastea Domnului" s-a scos singură în afara legilor noastre și că ea încalcă în mod flagrant principiile fundamentale care reglementează libertatea de credință în România socialistă.**

Dar pentru a fi mai bine înțeleși, va trebui să precizăm de la bun început care este istoria, care sînt obiectivele, care sînt tendințele acestei mișcări autointitulate ca religioasă, dar care nu are mai nimic comun cu pretinsa cuviosenie, cumpătare și conștiincioșenie pe care le proclamă zgomotos?

E bine astfel de știut — sau de reamintit — faptul că „Oastea Domnului" a fost înființată în anul 1923 în Transilvania de preotul ortodox Viorel (alias Valerian) Iosif Trifa, unchi al insului de trist renume care este Viorel Trifa expulzat din S.U.A. în 1982, deoarece a ascuns autorităților de acolo trecutul său fascist infamant (de unde se vede că aschia nu sare niciodată departe de... unchi!). Intenția inițială a fost propagarea ideilor religioase în această parte a țării. Curînd, însă, mișcarea s-a îndepărtat de la scopurile inițiale și a intrat în conflict deschis cu ierarhia ortodoxă română. Însuși unul dintre întemeietorii grupării, fostul mitropolit al Sibiului, Nicolae Bălan, se simte obligat să demaște tendințele anarhiste și fanatice ale „Oastei Domnului" și astfel are loc o sciziune de pe urma căreia Iosif Trifa și adepții săi se îndreaptă fățiș spre legionarism, aspect reflectat în primul rînd prin practicile de cult tot mai evident obscurantiste și antiumaniste. Ulterior, după 1944, cînd I. Trifa era deja mort și Traian Dorz își asumase sarcina de a fi mentor spiritual al grupării, ideologiei legionarizante i se adaugă un anticomunism virulent, iar Dorz împreună cu alți fanatici, precum Nicolae Moldovan, Alexandru Popa și alții, încearcă să dea o nouă orientare unor teze din doctrina religioasă ortodoxă, ceea ce face ca prin Decizia nr. 98/1949 Biserica Ortodoxă Română să scoată „Oastea Domnului" în afara legilor canonice și să interzică preoților ortodocși să oblăduiască în biserici activități specifice acestei grupări. În urma acestei măsuri și datorită faptului că Legea cultelor nu acordase grupării statut legal de ființare, adepții fanatici ai „Oastei Domnului" au căutat să-și continue în mod clandestin activitatea nocivă, secta devenind în același timp un „loc de refugiu" pentru fel de fel de elemente declasate.

Iată deci că Traian Dorz și acoliții lui sînt departe de a fi niște victime nevinovate, așa cum pretind oficinele de propagandă dușmănoasă menționate, întreaga lor activitate recomandîndu-i ca pe niște mercenari în slujba unor cauze compromise deplin și definitiv.

Pentru a înlătura eventuale dubii sau observații că ne referim la vremuri revolute, să vedem cum se prezintă în zilele noastre cei care cu emfază și insolență se proclamă „ostașii Domnului".

Să notăm mai întîi că în încercările lor fățișe, tot mai insistente în ultimul timp, de a produce o diversiune politico-ideologică în țările socialiste, cercurile ultrareacționare din Occident mizează tocmai pe existența unor elemente cu profil moral descompus, de teapa „ostașilor Domnului", pe care se străduiesc să le angreneze în activități indreptate împotriva autorității statului și a legilor. La rîndul lor, astfel de elemente se văd încurajate într-un mod nesperat de atenția intenționată ce li se acordă în străinătate și încearcă să urmeze întocmai sfaturile ce li se dau mai ales prin intermediul unui anumit post de radio, folosindu-se de sprijinul moral și material pe care îl primesc în acest scop.

Nutrind visuri deșarte, Traian Dorz și alți fanatici din gruparea „Oastea Domnului" s-au angajat în jocul perfid pus la cale de oficine specializate în diversiune din străinătate. În timpul unei vizite în străinătate, Traian Dorz stabilește legături cu un oarecare Sergiu Grosu — un fascist fanatic prăpădit în Franța unde trăiește din calomniile și invectivele la adresa țării noastre, pe care le vinde cu toptanul celor interesați — legături care ulterior s-au permanentizat.

Mai mult, vizitat fiind în țară de finul său, Gheorghe Barbu, zis Gheți, individ fără căpătîi prăpădit prin R.F.G., ca și de Cornel Iavlov, alt transfug, Traian Dorz a asigurat contactul acestora cu elemente din cadrul „Oastei Domnului" cu care prilej s-au dat directive clare de către emisarii occidentali asupra modului în care să se intensifice acțiunile sectei, punîndu-li-se la dispoziție literatură mistică, benzi magnetice, casetofoane, care să servească îndeosebi activității de prozelitism mai ales printre tineri și copii. La plecare, emisarii din R.F.G. au scos în mod ilegal din țară manuscrise care conțineau „opera" celui care își arogă fără pic de jenă titlul pompos de „conducător spiritual pe țară al Oastei Domnului".

Să fie o simplă întîmplare faptul că în R.F.G. a fost tipărită în două volume imunda producție a lui Dorz. Istoria „Oastei Domnului" subintitulată pompos și insolent „Istoria unei jertfe"? Sigur că nu de vreme ce cheltuielile de tipărire au aparținut nici mai mult, nici mai puțin decît vechii noastre cunoștințe, domnul Moritz Richard Wurmbrand. Dealtfel, Dorz și-a manifestat deschis în dese rînduri simpatia și admirația față de acest individ fără pic de scrupule, asupra căruia ne-am oprit atenția în numerele trecute. Ce să mai spunem — cine se aseamănă, se adună...

Nu-i mai puțin adevărat că Dorz a avut legături sistematice într-o perioadă și cu pseudopastorul baptist, Iosif Țon, actualmente prăpădit și el pe meleaguri străine, unde s-a făcut cunoscut pentru acțiunile sale dușmănoase la adresa patriei și poporului nostru (vezi și articolul „Între amvon și un anume microfon", apărut în ziarul „Scînteia" din 6-VII-1982).

Ca să fim însă sinceri, pînă la capăt, nici soarta lui Dorz nu-i, acum, la anii bătrîneții, prea senină. Uite, nu mai departe decît „fratele" Nicolae Moldovan, aspiră și unelește ca să-i ia locul, deși, pătruns brusc de un fior al adevărului și cinstei pe care nu le-ai putea bănui la prima vedere, „fratele" Dorz spune răspicat că-i supărat pe N. M. pentru că „se pretinde un iluminat" (titlu pe care numai Dorz și-l poate aroga) și că are nesăbuite pretenții să întemeieze o... doctrină universalistă (ceea ce, iarăși, i s-ar putea întîmpla numai lui T.D.).

Mă rog, zarvă mare acum, între „oștenii" de peste granițe, alertă, regie, lacrimi și amenințări, sudalmi și blasfemii, adică toată recuzita care nu reușește să ascundă adevărul limpede ca lumina zilei — și anume că **„Oastea Domnului" e pur și simplu o adunătură de mercenari ai întunericului care nu mai au de mult nici obraz, nici caracter, nici rușine și nici țară, mercenari în slujba intereselor unor cercuri neofasciste, ultrareacționare, care și-au pierdut deplin și definitiv calitatea de om.**

**Pagină realizată de ȘERBAN CIONOF**

# VIBRANTĂ EXPRESIE A UNITĂȚII DE MONOLIT A ÎNTREGULUI POPOR ÎN JURUL PARTIDULUI, AL SECRETARULUI SĂU GENERAL, FIERBINTE DRAGOSTE ȘI RECUNOȘTINȚĂ FAȚĂ DE CTITORUL CELEI MAI GLORIOASE EPOCI DIN ISTORIA ȚĂRII

## MESAJE ȘI TELEGRAME ADRESATE TOVARĂȘULUI NICOLAE CEAUȘESCU CU PRILEJUL OMAGIERII A 50 DE ANI DE ACTIVITATE REVOLUȚIONARĂ ȘI ANIVERSĂRII ZILEI DE NAȘTERE

„Cu prilejul aniversării a cinci decenii de activitate revoluționară și a zilei dumneavoastră de naștere, întregul colectiv de oameni ai muncii din **INSTITUTUL DE CERCETĂRI CHIMICE — BUCUREȘTI** vă roagă să primiți urările lor sincere de sănătate, fericire și viață îndelungată în fruntea partidului și statului nostru, spre gloria și propășirea Republicii Socialiste România.

Participanți și martori la întreaga operă de construcție socialistă din țara noastră, putem afirma cu recunoștință că perioada de cînd vă aflați în fruntea partidului și statului nostru se înscrie ca epoca cea mai fertilă a dezvoltării intense și echilibrate — economice, sociale, politice și culturale a României — purtînd pecetea gîndirii dumneavoastră înțelepte și clarvăzătoare. Realizările obținute de poporul nostru sub conducerea dumneavoastră în ultimii 18 ani ne îndreptățesc să afirmăm că viața și activitatea dumneavoastră se înscriu pe linia celor mai nobile tradiții ale gîndirii revoluționare și științifice românești, reprezentînd generalizarea cu o profundă forță de sinteză a drumului parcurs de țara noastră în construcția noii societăți, aplicarea creatoare a materialismului dialectic și istoric în analiza realităților concrete din țara noastră, jalonarea clară a perspectivelor de dezvoltare a societății socialiste românești, constituind o contribuție inestimabilă la îmbogățirea teoriei socialismului științific.

Oamenii de știință privesc cu firească satisfacție și cu aleasă mîndrie patriotică recunoașterea în țară și peste hotare a valorii înalte a operei pe care ați durat-o, recunoașterea ce se concretizează într-o largă difuzare a lucrărilor dumneavoastră în cercuri reprezentative ale opiniei publice internaționale, precum și în titlurile științifice, academice și universitare ce v-au fost conferite de foruri de autoritate din diferite țări ale lumii.

Dorința manifestă, permanentă de a descoperi noi și noi rezerve în fiecare domeniu de activitate a condus la elaborarea, cu contribuția decisivă a dumneavoastră, a Programului-directivă pentru cercetare științifică, dezvoltare tehnologică și introducerea progresului tehnic, adoptat de Congresul al XII-lea al Partidului Comunist Român, precum și al programelor vizînd dezvoltarea economică și creșterea contribuției cercetării științifice, aprobate de recenta Conferință Națională, care au ridicat știința la nivel de forță de producție, demonstrînd încrederea pe care o aveți în capacitatea creatoare a poporului nostru.

Să ne trăiți întru mulți ani, spre binele și fericirea poporului român, iubite tovarășe Nicolae Ceaușescu !"

„Cu adîncă emoție, cu inimile pline de bucurie, ne facem ecoul celor mai alese gînduri și sentimente de nemărginită dragoste, prețuire și recunoștință ale celor peste 3 000 de muncitori, tehnicieni și ingineri din cadrul **ÎNTREPRINDERII MINIERE ROVINARI** și vă rugăm să primiți, cu prilejul împlinirii a peste 50 de ani de eroică activitate revoluționară și aniversării zilei de naștere, cele mai calde felicitări și urări de sănătate, multă putere de muncă, pentru a ne conduce cutezător pe noi piscuri de progres și civilizație, spre gloria și măreția partidului, a României socialiste.

Asemenea tuturor fiilor patriei, noi, minerii, nutrim înalta mîndrie și satisfacție de a vă fi contemporani, de a trăi și munci sub conducerea dumneavoastră înțeleaptă, de a urma inestimabila dumneavoastră pildă de abnegație și dăruire pentru binele și prosperitatea națiunii, pentru împlinirea aspirațiilor supreme ale poporului român, ale întregii umanități.

Sub arcul de lumină al celor peste cinci decenii de luptă revoluționară, magistrala dumneavoastră operă teoretică și practică se constituie, în conștiința lumii contemporane, ca expresie a celei mai nobile consacrări pentru libertatea și demnitatea poporului, pentru apărarea independenței și suveranității naționale, pentru întărirea unității și solidarității forțelor progresiste de pretutindeni în lupta lor pentru pace, pentru o lume mai bună și mai dreaptă. Prin tot ce ați întreprins și întreprindeți în fruntea partidului și statului, prin patriotismul înflăcărat și abnegația revoluționară ce vă caracterizează, prin neobosita și rodnica activitate în viața politică internă și internațională, ați catalizat energiile creatoare ale celor ce muncesc, imprimînd ritmuri cu putere de simbol dezvoltării multilaterale a țării.

Vă datorăm, dumneavoastră, mult iubite tovarășe Nicolae Ceaușescu, condițiile minunate de muncă și viață de care ne bucurăm noi, minerii, azi, în societatea socialistă. Prin grija dumneavoastră statornică pentru valorificarea superioară a resurselor naturale, Rovinari a devenit un puternic centru carbonifer, cu un rol de mare însemnătate în asigurarea bazei energetice a patriei. La inițiativa dumneavoastră, pentru noi se edifică în această zonă cel mai tînăr centru urban al României — orașul Rovinari, se înalță moderne cetadele edilitare și social-culturale.

Traducînd consecvent în viață hotărîrile Congresului al XII-lea al partidului, ale Conferinței Naționale, sfaturile părintești și indicațiile prețioase ce ni le-ați dat de cîte ori v-ați aflat printre noi, colectivul nostru de muncă a înregistrat pași importanți în dotarea și modernizarea procesului de producție în cariere, în pregătirea profesională și ridicarea conștiinței oamenilor, în sporirea eficienței activității extractive. În semn de cald omagiu cu care cinstim acest emoționant moment aniversar din viața dumneavoastră, minerii de la Rovinari realizează și depășesc zilnic sarcinile de plan și sînt angajați cu întreaga lor capacitate ca, în 1983, să asigure economiei națiunii peste 9 milioane tone cărbune.

Urmînd neabătut îndemnurile însuflețitoare pe care ni le adresați, exemplul de strălucit militant revoluționar și om de acțiune comunist, privim cu optimism, cu nestrămutată încredere viitorul de aur al națiunii, în care ne regăsim cu visurile și aspirațiile noastre, cu tot ce avem mai demn, mai înălțător, cu hotărîrea fermă de a nu precupeți nici un efort pentru a înfăptui exemplar mărețul program al independenței energetice a patriei.

Vă rugăm să primiți, mult iubite și stimate tovarășe Nicolae Ceaușescu, tradiționala urare „Noroc bun !", ca expresie a recunoștinței și profundului devotament față de Minerul de onoare al țării, a dragostei și admirației nețărmurite față de dumneavoastră — ctitorul României socialiste moderne, simbol al luptei pentru pace, înțelegere și colaborare pe planeta noastră.

La mulți ani !"

„**MINERII DIN LUPENI**, din întregul bazin carbonifer al Văii Jiului, dînd glas celor mai călduroase sentimente de profundă dragoste și aleasă prețuire, vă adresează, cu prilejul împlinirii a 50 de ani de activitate revoluționară și aniversării zilei dumneavoastră de naștere, din adîncul inimilor lor, cele mai sincere urări de viață îndelungată, sănătate și activitate rodnică pentru fericirea și propășirea patriei noastre, a întregului popor român.

Minerii Văii Jiului, din celelalte centre minerești hunedorene, alături de toți oamenii muncii din județul nostru trăiesc cu adîncă emoție și deplină satisfacție memorabilele întîlniri cu dumneavoastră, mult iubite tovarășe secretar general, cînd, prin îndemnurile calde și indicațiile prețioase pe care ni le-ați dat, aici pe vatra de cărbune și chiar în abatajele minelor Lupeni, Vulcan și Paroșeni, ne-ați orientat activitatea, ne-ați însuflețit în muncă, ne-ați mobilizat să obținem noi și noi succese în bătălia pentru a da patriei cantități sporite de cărbune.

Minerii din Lupeni, din Valea Jiului, profund reeunoscători partidului, dumneavoastră personal, pentru grija deosebită ce o purtați îmbunătățirii continue a condițiilor de muncă și viață, vă adresează și cu acest prilej sărbătoresc, cele mai vii mulțumiri pentru îndrumarea și sprijinul permanent ce le primim din partea dumneavoastră în modernizarea producției și ușurarea efortului fizic în subteran, în dezvoltarea întregii vieți social-economice din orașul Lupeni și municipiul Petroșani.

Vă raportăm, mult stimate tovarășe Nicolae Ceaușescu, „Minerul nostru de Onoare" că noi, minerii din Lupeni, din toată Valea Jiului, în frunte cu comuniștii, sîntem puternic mobilizați de a ne îndeplini în acest al treilea an al cincinalului 1981—1985, sarcinile ce ne revin din hotărîrile Congresului al XII-lea, ale Conferinței Naționale ale partidului, indicațiile pe care dumneavoastră ni le-ați dat cu prilejul vizitelor de lucru în Valea Jiului. Vastul program de mecanizare a lucrărilor din subteran, de îmbunătățire permanentă a condițiilor de muncă și viață ale minerilor și familiilor lor, elaborat din inițiativa dumneavoastră, se înfăptuiește cu succes.

Exprimîndu-vă recunoștința noastră fierbinte pentru tot ceea ce ați întreprins în vederea creării unor condiții tot mai bune muncii și vieții noastre, vă urăm să ne trăiți ani mulți, fericiți, plini de noi și bogate satisfacții, pentru a conduce națiunea noastră spre înaltele culmi ale civilizației comuniste. „Noroc bun !".

„Cu prilejul împlinirii a 50 de ani de strălucită, cutezătoare și înflăcărată activitate revoluționară și al aniversării zilei dumneavoastră de naștere, noi, energeticienii mehedinteni, se spune în telegrama adresată de **COLECTIVUL ENERGETICIENILOR DE LA „PORȚILE DE FIER"**, vă aducem, mult iubite și stimate tovarășe Nicolae Ceaușescu, omagiul nostru fierbinte și vă adresăm, cu toată căldura inimilor noastre, strămoșească urare de ani mulți și fericiți, cu sănătate și nepuizabilă putere de muncă în fruntea partidului și statului, pentru a conduce cu aceeași clarviziune destinele poporului român în grandioasa operă de edificare a societății socialiste și comuniste pe pămîntul scumpei noastre patrii — Republica Socialistă România.

Din adîncul inimilor, cinstim în această zi pe neînfricatul revoluționar, pe comunistul de aleasă omenie, pe conducătorul erou al țării noastre, care, încă din fragedă tinerețe, s-a dăruit fără preget, cu toată puterea ființei sale, împlinirii celor mai înalte idealuri de dreptate socială și libertate națională ale poporului român.

Și cu acest prilej sărbătoresc, noi, energeticienii de la „Porțile de Fier", vă raportăm, mult stimate și iubite conducător, că, însuflețiți de exemplul dumneavoastră luminos, mobilizați de prețioasele indicații ce ni le-ați dat cu prilejul vizitelor de lucru pe înfloritoarele meleaguri mehedințene, am acționat cu răspundere comunistă pentru înfăptuirea sarcinilor și obiectivelor ce ne-au revenit, a mobilizatoarelor angajamente asumate în marea întrecere socialistă, adăugînd, an de an, noi și trainice succese în cronica izbînzilor patriei. Punînd în valoare întregul potențial energetic al Dunării și asigurînd o funcționare ireproșabilă a hidroagregatelor, de la punerea în funcțiune a primei turbine și pînă în prezent, Hidrocentrala „Porțile de Fier I" a pulsat în sistemul energetic național o cantitate de energie electrică ce depășește de peste 45 de ori întreaga producție a României anului 1938. La rîndul lor, constructorii și montorii de la șantierul Sistemului hidroenergetic și de navigație „Porțile de Fier II" amplifică tot mai mult ritmurile de execuție, astfel încît acest nou lucefăr al energeticii românești să se racordeze cît mai repede la pulsul viguros al economiei naționale.

Dînd glas adeziunii noastre depline la întreaga politică internă și internațională a partidului, pe care în mod strălucit o ilustrați prin vasta și neobosita dumneavoastră activitate, la programul luminos și înălțător de dezvoltare a României, așa cum este el prefigurat de documentele Congresului al XII-lea și ale Conferinței Naționale, noi, energeticienii de la Porțile de Fier, vă asigurăm, mult iubite și stimate tovarășe Nicolae Ceaușescu, că vom urma neabătut pilduitorul dumneavoastră exemplu și ne vom călăuzi în întreaga noastră activitate după îndemnurile pline de clarviziune și exigență comunistă pe care cu nemărginit devotament le adresați întregului nostru popor.

Alăturîndu-ne tuturor fiilor țării și adunînd într-un buchet al nemărginitei recunoștințe cele mai alese sentimente de stimă, dragoste și respect ce le nutrim față de dumneavoastră, noi, energeticienii de la Porțile de Fier, vă urăm, în glas cu întregul popor, să ne trăiți ani mulți, în deplină sănătate, iubite și stimate conducător, pentru ca patria, națiunea noastră socialistă să ocupe un loc tot mai demn în rîndurile popoarelor lumii".

„Cu profundă emoție și nețărmurit respect, vă adresăm din adîncul inimii, la aniversarea zilei dumneavoastră de naștere, urarea fierbinte de viață îndelungată și putere de muncă pentru a conduce poporul român cu înțelepciune și clarviziune spre piscurile tot mai luminoase de progres, civilizație și bunăstare ale socialismului și comunismului.

Alături de țara întreagă, dorim să aducem vibrantul nostru omagiu prodigioase dumneavoastră activități de militant înflăcărat pentru triumful păcii în lume, al nobilelor idealuri de independență, colaborare și prietenie care animă poporul român, înalta considerație și recunoștință pentru inestimabila contribuție la elaborarea și înfăptuirea politicii României socialiste, pentru afirmarea fără precedent a patriei noastre pe arena internațională.

Puternica rezonanță în conștiința umanității a strălucitelor dumneavoastră inițiative de pace, a chemărilor adresate popoarelor, tuturor forțelor progresiste, de a-și intensifica și unit eforturile în lupta pentru înfăptuirea dezarmării și asigurarea păcii constituie o contribuție de excepțională însemnătate la cauza făuririi unei lumi mai bune și mai drepte, fără arme și fără războaie.

Prestigiul dumneavoastră internațional, stima și prețuirea de care vă bucurați pentru apărarea dreptului vital al oamenilor la independență și pace reprezintă pentru noi, ca și pentru întregul popor român, un izvor de adîncă și legitimă mîndrie patriotică.

Omagiind proeminenta dumneavoastră personalitate de conducător revoluționar și patriot înflăcărat care își consacră întreaga energie cauzei poporului al cărui fiu iubit și ales sînteți, cauzei păcii și fericirii popoarelor, vă adresăm strămoșească urare „La mulți ani !" — se spune în telegrama **COMITETULUI NAȚIONAL PENTRU APĂRAREA PĂCII DIN REPUBLICA SOCIALISTĂ ROMÂNIA.**

„Cu inimile pline de bucurie, cu emoție, recunoștință și nețărmurită dragoste față de dumneavoastră, cel mai iubit fiu al patriei, se spune în telegrama adresată de **COMITETUL DE PARTID și CONSILIUL DE CONDUCERE AL COOPERATIVEI AGRICOLE DE PRODUCȚIE GURBĂNEȘTI, JUDEȚUL CĂLĂRAȘI**, noi, cooperatorii, mecanizatorii, toți oamenii muncii din comuna Gurbănești, județul Călărași, alături de întreaga noastră națiune, vă adresăm, în această minunată zi de sărbătoare, cele mai călduroase felicitări pentru înțelepciunea și dăruirea cu care conduceți destinele scumpei noastre Românii, pentru cei 50 de ani de activitate revoluționară pusă în slujba intereselor poporului din mijlocul căruia v-ați ridicat și cu idealurile căruia v-ați contopit deplin.

Noi, cei care trăim pe aceste meleaguri de piine ale Bărăganului călărășean, înfrățiți cu glia și în necontenită bătălie pentru a-i smulge roade tot mai bogate, am simțit din plin, în acești ani glorioși, atenția și grija cu care înconjurați țăranii români, truditori de cînd se știu ai pămîntului, dar care abia astăzi, în anii luminați de politica partidului comunist, trăiesc împlinirea năzuințelor nutrite de-a lungul veacurilor, devenind stăpîni pe roadele muncii lor.

Cei 18 ani, cunoscuți în istoria noastră ca „Epoca Ceaușescu", constituie și pentru noi, cei care muncim pe ogoare, o strălucită confirmare a politicii profund științifice a partidului și statului, al celor ctitor sînteți dumneavoastră, mult iubite și stimate tovarășe Nicolae Ceaușescu, politică menită să asigure întregului popor o viață demnă, în libertate și belșug.

Acești ani, cei mai fertili din istoria scumpei noastre patrii, reprezintă și pentru agricultura românească anii unei valorificări superioare a uriașului potențial uman și material de care, prin grija deosebită a partidului și statului, a dumneavoastră personal, dispune din plin, anii în care, călăuziți de vibrantele dumneavoastră îndemnuri, am pornit la înfăptuirea noii revoluții agrare, chemată să sporească forța creatoare a maselor de oameni ai muncii din agricultură, spre binele și progresul necontenit al patriei noastre socialiste.

Vă raportăm cu legitimă mîndrie că, în anul 1982, am realizat un an al calității și eficienței în întreaga noastră activitate, realizînd producții medii pe hectar, în condiții de neirigat, de : 6 300 kg orez, 5 300 kg grîu, 2 700 kg floarea-soarelui, peste 50 000 kg sfeclă de zahăr, iar la cultura porumbului 12 000 kg boabe, din care pe suprafața de 63 ha am obținut peste 20 tone porumb știuleți la hectar.

În zootehnie am depășit cu 250 capete efectivul la bovine față de plan, am realizat peste 82 la sută procentul de natalitate la vaci și juninci, iar producția de lapte de vacă furajată este de 3 500 litri.

Hotărîți să ne aducem întreaga noastră contribuție la înfăptuirea noii revoluții agrare, puternic mobilizați de indicațiile cuprinse în Raportul prezentat de dumneavoastră la Conferința Națională a partidului și din Expunerea la Plenara Consiliului Național al Agriculturii din decembrie 1982, cooperatorii, mecanizatorii, inginerii și tehnicienii din Gurbănești ne angajăm ca, în anul 1983, să realizăm producții medii la hectar de : 5 500 kg grîu, 6 500 kg orz, 3 500 kg floarea-soarelui, 60 000 kg sfeclă de zahăr, 2 000 kg fasole, 3 000 kg soia și 12 500 kg porumb boabe, iar pe suprafața de 300 ha să obținem 20 tone știuleți la hectar.

În zootehnie să realizăm 1 010 taurine, cu 225 capete peste plan, indicele de natalitate să fie de 88 la sută, iar pe vacă furajată să obținem, la întregul efectiv, 4 000 litri.

Sîntem mîndri că în anii de nouă istorie ne numărăm printre contemporanii acestei opere de înălțare a țării pe culmi luminoase de civilizație și progres, operă condusă de dumneavoastră, fiu devotat al națiunii, cel care a făcut să se audă în lume glasul puternic al României socialiste, țară independentă și suverană, afirmînd ca principii de bază în relațiile internaționale neamestecul în treburile interne, respectul reciproc și, mai ales, înțelegerea între națiunile lumii, indiferent de orînduirea socială, pentru apărarea păcii pe planeta noastră.

Omagiem, într-o atmosferă de muncă și de angajare fermă, împlinirea a 50 de ani de activitate revoluționară și sărbătorirea zilei dumneavoastră de naștere, conștienți că numai prin fapte de muncă putem dovedi că v-am înțeles înflăcăratele îndemnuri de a ne strădui pentru prosperitatea și înflorirea patriei noastre dragi.

În numele cooperatorilor, mecanizatorilor, al tuturor oamenilor muncii din comuna Gurbănești, județul Călărași, vă adresăm, scumpe tovarășe Nicolae Ceaușescu, cele mai fierbinți urări de sănătate, viață lungă și mereu tinerească putere a brațului și gîndului dumneavoastră înaripat, împreună cu strămoșească urare românească „La mulți ani !".

„Cu prilejul aniversării zilei dumneavoastră de naștere și a împlinirii a peste 50 de ani de activitate revoluționară, comuniștii, toți oamenii muncii din municipiul Tulcea — se spune în telegrama adresată de **COMITETUL MUNICIPAL TULCEA AL P.C.R.** — își alătură sentimentele de aleasă stimă și înaltă prețuire înflăcăratului omagiu și urărilor pe care vi le adresează întregul partid și popor, de a ne conduce pe mai departe cu înțelepciune și clarviziune destinele partidului, de a înfăptui viitorul de aur pe pămîntul României — comunismul.

Cu profunda gratitudine tuturor înfăptuirea istoricelor hotărîri adoptate de cel de-al XII-lea Congres al Partidului Comunist Român.

Din adîncul inimilor noastre vă adresăm urarea fierbinte de viață îndelungată, multă sănătate și putere de muncă pentru a conduce bravul popor român spre noi și strălucite victorii, în grandioasa operă de edificare a socialismului și comunismului pe pămîntul scump al patriei noastre — Republica Socialistă România.

Să ne trăiți întru mulți ani !"

„În această zi memorabilă, întipărită pentru totdeauna în conștiința poporului român, cînd dumneavoastră — erou între eroii neamului — mult stimate tovarășe secretar general al partidului, împliniți cinci decenii de activitate revoluționară trăite la înalta flacără a patriotismului, a dorinței nestinse de propășire în libertate și independență a României, și cu prilejul aniversării zilei de naștere, comuniștii, toți siderurgiștii, constructorii, energeticienii, cercetătorii și proiectanții platformei siderurgice de la Galați — se arată în telegrama adresată de **COMITETUL DE PARTID AL COMBINATULUI SIDERURGIC GALAȚI** și de **CENTRALA INDUSTRIALĂ SIDERURGICĂ GALAȚI** — vă adresează cu fierbinte recunoștință un vibrant omagiu, profunda lor stimă și prețuire.

Întreaga dumneavoastră luptă se înmănunchează într-un model ilustru de revoluționar, a cărui viață a fost și este dăruită, pînă la sacrificiu, cauzei eliberării sociale și naționale a poporului român, înscrierii lui în rîndul națiunilor de frunte ale lumii.

Anii glorioși de cînd dumneavoastră, fiu credincios al acestui pămînt, vă aflați în fruntea partidului și statului nostru, ani purtînd emblema celui mai fertil timp din istoria milenară a poporului român, au fost luminați de strălucirea capacității de inegalabil bărbat de stat și conducător, cu o inestimabilă clarviziune prospectivă, ale cărui idei novatoare, teze profund originale și orientări bazate pe aplicarea creatoare a legităților socialismului științific, au constituit și constituie liniile de forță ale dezvoltării în ritmuri trepidante a economiei, științei și culturii românești.

În anii înscriși cu litere de aur în istorie drept „Epoca Ceaușescu", am zidit aici, la Galați, călăuziți de flacăra vie a imboldurilor dumneavoastră permanente, o cetate industrială cum puține sînt în lume, cetatea celor zece milioane tone de oțel.

Opera pe care am înălțat-o, întru măreția și puterea economiei românești, de azi și de mîine, în vecinătatea castrului roman Tirighina, însemn al genezei și permanenței poporului nostru în spațiul carpato-dunărean-pontic, a cerut constant eforturi materiale și umane, de dimensiuni și proporții uriașe, a cerut spirit de dăruire și abnegație.

Prezent în repetate rînduri în mijlocul nostru, ați știut ca nimeni altul să ne îmbărbătați la bine și la greu, să ne insuflați încredere în propriile forțe, dinamism în acțiune, hotărîre fermă, revoluționară, în ideea de a progresa, țeluri și trăsături proprii personalității dumneavoastră și pe care le sădiți tuturor fiilor acestui neam.

Trăim deosebita satisfacție de a vă putea raporta, în semn de omagiu, încheierea construcției marilor obiective siderurgice ale țării — furnale, oțelării, cocserii și laminoare, care furnizează economiei peste 250 mărci de oțeluri, în zeci de milioane de tone. Urmîndu-vă cu fermă hotărîre îndemnurile, perseverăm pe calea perfecționării propriei activități, ne însușim și promovăm larg tehnologiile noi, realizînd oțelurile speciale, cu o înaltă valoare, de care țara are nevoie.

Pentru împlinirile noastre de pînă astăzi, pentru marea încredere cu care ați onorat detașamentul nostru de comuniști, întreaga familie de siderurgiști și constructori, vă păstrăm mereu în inimile noastre, stimate tovarășe Nicolae Ceaușescu, și vă purtăm o înaltă și vie recunoștință.

Întregii opere de edificare a socialismului pe pămîntul României, i-ați adăugat, stimate tovarășe secretar general, o imensă strălucire prin activitatea neobosită desfășurată în arena vieții internaționale, pentru făurirea unei lumi mai bune și mai drepte, despovărată de amenințarea cataclismului atomic.

Inițiativele personale, propunerile constructive pe care le-ați promovat în relațiile dintre România și celelalte state ale Terrei, soluțiile practice oferite pentru depășirea fenomenelor din lumea contemporană, linia fermă pe care mergeți de respectare a drepturilor și aspirațiilor tuturor națiunilor la pace, progres și civilizație, v-au impus ca proeminentă personalitate internațională a acestui secol, apreciată și stimată de întreaga omenire.

Profund recunoscători vieții dumneavoastră eroice, mărețelor împliniri pe care le-am făurit sub conducerea înțeleaptă a iubitului bărbat al țării, la ceasul acestei sărbători, scumpe tovarășe Nicolae Ceaușescu, în numele celor 48 000 de oameni care veghează zi și noapte la vatra de foc nestinsă de la Dunăre, să primiți omagiul profundei prețuiri ce v-o purtăm, cele mai călduroase mulțumiri pentru tot ceea ce ați făcut și faceți ca România să prospere pe drumul socialismului și comunismului.

Este pentru noi un fericit și minunat prilej de a vă asigura, mult stimate și iubite tovarășe Nicolae Ceaușescu, de hotărîrea nezdruncinată de a vă urma cu credință exemplul dumneavoastră strălucit de viață și muncă, dăruindu-ne cu entuziasm forțele și întreaga noastră pricepere, pentru prezentul și viitorul de aur al României socialiste, așa cum în mod magistral l-ați prefigurat în documentele Congresului al XII-lea și ale Conferinței Naționale ale partidului.

Să ne trăiți întru mulți ani, mult stimate și iubite tovarășe Nicolae Ceaușescu, spre măreția scumpei noastre patrii !"

„În telegrama **CONSILIULUI DE CONDUCERE AL MINISTERULUI JUSTIȚIEI** se spune : „Cu prilejul sărbătoresc al împlinirii a cinci decenii de activitate revoluționară și al aniversării zilei dumneavoastră de naștere, aniversare scumpă întregului nostru popor, vă rugăm respectuos, în numele celor 48 000 de oameni care veghează zi și noapte la vatra de foc nestinsă de la Dunăre, să primiți omagiul profundei prețuiri ce v-o purtăm, cele mai călduroase mulțumiri pentru tot ceea ce ați făcut și faceți ca România să prospere pe drumul socialismului și comunismului.

Este pentru noi un fericit și minunat prilej de a vă asigura, mult stimate și iubite tovarășe Nicolae Ceaușescu, de hotărîrea nezdruncinată de a vă urma cu credință exemplul dumneavoastră strălucit de viață și muncă, dăruindu-ne cu entuziasm forțele și întreaga noastră pricepere, pentru prezentul și viitorul de aur al României socialiste, așa cum în mod magistral l-ați prefigurat în documentele Congresului al XII-lea și ale Conferinței Naționale ale partidului.

Să ne trăiți întru mulți ani, mult stimate și iubite tovarășe Nicolae Ceaușescu, spre măreția scumpei noastre patrii !"

„În telegrama **CONSILIULUI DE CONDUCERE AL MINISTERULUI JUSTIȚIEI** se spune : „Cu prilejul sărbătoresc al împlinirii a cinci decenii de activitate revoluționară și al aniversării zilei dumneavoastră de naștere, aniversare scumpă întregului nostru popor, vă rugăm respectuos, în numele celor 48 000 de oameni care veghează zi și noapte la vatra de foc nestinsă de la Dunăre, să primiți omagiul profundei prețuiri ce v-o purtăm, cele mai călduroase mulțumiri pentru tot ceea ce ați făcut și faceți ca România să prospere pe drumul socialismului și comunismului.

Este pentru noi un fericit și minunat prilej de a vă asigura, mult stimate și iubite tovarășe Nicolae Ceaușescu, de hotărîrea nezdruncinată de a vă urma cu credință exemplul dumneavoastră strălucit de viață și muncă, dăruindu-ne cu entuziasm forțele și întreaga noastră pricepere, pentru prezentul și viitorul de aur al României socialiste, așa cum în mod magistral l-ați prefigurat în documentele Congresului al XII-lea și ale Conferinței Naționale ale partidului.

Să ne trăiți întru mulți ani, mult stimate și iubite tovarășe Nicolae Ceaușescu, spre măreția scumpei noastre patrii !"

Pictură de TRAIAN BRADEAN

## MÎNDRIA ȚĂRII

Își limpezesc Carpații mătăsurile-n dor
lunecător spre stele cu murmur de albine
și-un cînt de sărbătoare se-aude la izvor
inmiresmînd văzduhul cu zile mai senine...

Pe drumul Tău de glorii, deplin acum coboară
inseamn de bucurie frumosul să-și adape
și roua se aprinde în om și-n primăvară
deși e iarnă-n țară și zbatere e-nape...

E bucurie-n lucruri, în păsări și în case
căci clipa împlinirii ne-apropie deplină,
rotundul dimineții pe suflet să se lase
și fiecare ziuă cu viață-i fără tină.

Noi sîntem vegetorii mănosului pămînt
pecetea bucuriei s-o așezăm în fapte,
să scapere mîndria în fericit cuvînt
și respirări de aur să risipim departe.

Noi limpezim culoare în scumpul tricolor
căci El ne luminează în prag de sărbătoare,
în fruntea țării noastre imperecheatul zbor
cunună veșnicia cu răsărit de soare.

THEODOR RAPAN

# CHEMĂRI LA ÎNTRECERE

## ÎNTREPRINDEREA FORESTIERĂ DE EXPLOATARE ŞI TRANSPORT RÎMNICU VÎLCEA

### către toate întreprinderile de exploatare şi transport forestier, de prelucrare a lemnului, de celuloză şi hîrtie

Ferm hotărît să înfăptuiască neabătut sarcinile stabilite de Conferinţa Naţională a partidului, orientările şi indicaţiile secretarului general al partidului, tovarăşul Nicolae Ceauşescu, privind realizarea unei calităţi noi, superioare în toate domeniile de activitate, colectivul nostru cheamă la întrecere toate întreprinderile forestiere de exploatare şi transport, de prelucrare a lemnului, de celuloză şi hîrtie pentru depăşirea planului pe anul 1983, asumîndu-şi următoarele angajamente :

1. Depăşirea planului la producţia fizică, în cadrul masei lemnoase planificate, cu 4 000 mc. lemn rotund pentru industrializare, 2 500 mc. cherestea, 5 000 mp uşi ferestre şi 30 000 mp. plăci din aşchii de lemn.

2. Depăşirea sarcinilor planificate la producţia marfă vîndută şi încasată cu 3,5 la sută şi cu 4 la sută la producţia netă.

3. Depăşirea sarcinilor de livrare la export cu 1 la sută, iar la fondul pieţei cu 3 la sută.

4. Creşterea indicilor de utilizare a maşinilor, utilajelor şi instalaţiilor specifice cu 1 la sută peste nivelul planificat.

5. Sporirea productivităţii muncii, calculată pe baza producţiei nete, cu 2 la sută, peste sarcina planificată, prin organizarea superioară a producţiei şi a muncii, extinderea acordului global de la 90 la sută la 93 la sută.

6. Creşterea eficienţei economice, prin reducerea cheltuielilor totale planificate la 1 000 lei producţie marfă cu 3 lei, din care cele materiale cu 1,5 lei şi depăşirea planului de beneficii cu 4 la sută.

7. Colectivul nostru de muncă se va preocupa stăruitor pentru realizarea producţiei la nivel calitativ superior, prin proiectarea, reproiectarea şi introducerea în fabricaţie a noi produse şi tehnologii de fabricaţie şi ridicarea pregătirii profesionale a întregului personal muncitor.

8. Pentru îmbunătăţirea condiţiilor de muncă şi viaţă ale personalului muncitor, se va termina executarea lucrărilor de modernizare şi de reparaţii la cabanele forestiere, se vor construi 4 microhidrocentrale pentru alimentarea cu energie electrică a locuinţelor din exploatări forestiere, vor fi extinse gospodăriile anexe de pe lîngă cantine şi se va asigura aprovizionarea corespunzătoare în tot timpul anului cu produse alimentare a magazinelor forestiere.

9. Efectuarea a 30 000 ore de muncă patriotică pentru înfrumuseţarea unităţilor de producţie şi executarea unor lucrări agricole în cadrul gospodăriilor anexe.

CONSILIUL OAMENILOR MUNCII
COMITETUL DE PARTID
COMITETUL SINDICATULUI
COMITETUL ORGANIZAŢIEI U.T.C.

## ÎNTREPRINDEREA DE MORĂRIT ŞI PANIFICAŢIE COVASNA

### către toate întreprinderile din industria alimentară

Colectivul nostru cheamă la întrecere toate întreprinderile de industrie alimentară, angajîndu-ne să înfăptuim următoarele obiective :

1. Realizarea peste plan a unei producţii-marfă în valoare de 18 milioane lei şi o depăşire a producţiei nete de 6 milioane lei prin : folosirea la maximum a capacităţilor de producţie : creşterea indicelui de valorificare a materiei prime cu 10,2 la sută.

2. Reducerea cheltuielilor totale şi materiale cu 4 lei la 1 000 lei producţie-marfă prin : diminuarea consumului normat de energie electrică cu 5 la sută : scăderea consumului normat de combustibil convenţional pe tona de produs cu 2,5 la sută, recondiţionarea, peste plan, a unui volum de piese de schimb în valoare de peste 500 mii lei ; reducerea cheltuielilor ocazionate de aprovizionare şi desfacerea produselor cu 2,8 la sută ; accelerarea vitezei de rotaţie a mijloacelor circulante cu 2 zile prin eliminarea stocurilor fără mişcare.

3. Depăşirea planului productivităţii muncii calculate la producţia netă cu 2 800 lei pe om al muncii, prin : mecanizarea proceselor de producţie cu volum mare de muncă manuală ; dezvoltarea capacităţii de producţie şi modernizarea proceselor tehnologice în spaţiile existente ale unităţilor de panificaţie din localităţile Sfîntu Gheorghe, Tg. Secuiesc, Baraolt şi Covasna ; creşterea coeficientului de folosire a timpului maxim disponibil cu 1 la sută şi extinderea muncii în acord global cu 8 la sută faţă de realizările anului 1982.

4. Obţinerea unui beneficiu suplimentar de cel puţin 2,5 milioane lei.

5. Îmbunătăţirea permanentă a calităţii produselor şi îndeosebi a pîinii şi specialităţilor de panificaţie la nivelul exigenţelor consumatorilor.

6. Urmărirea consecventă a aplicării noului mecanism economico-financiar, a principiilor autoconducerii şi autogestiunii muncitoreşti, a bugetelor de venituri şi cheltuieli la nivelul secţiilor şi atelierelor.

7. Crearea tuturor condiţiilor necesare realizării investiţiilor planificate pe anul 1983 şi participarea cu forţe proprii pentru punerea în funcţiune a obiectivelor de investiţii cu 30 zile înainte de termenele planificate.

8. Îmbunătăţirea condiţiilor de muncă şi viaţă ale oamenilor muncii.

9. Creşterea aportului întreprinderii la aplicarea cu hotărîre a principiului autoconducerii şi autoaprovizionării teritoriale a fiecărei localităţi.

CONSILIUL OAMENILOR MUNCII
BIROUL ORGANIZAŢIEI DE BAZĂ P.C.R.
COMITETUL SINDICATULUI
ORGANIZAŢIA U.T.C.

## UNIUNEA JUDEŢEANĂ A COOPERATIVELOR DE PRODUCŢIE, ACHIZIŢII ŞI DESFACERE A MĂRFURILOR VRANCEA

### către toate unităţile judeţene ale cooperativelor de producţie, achiziţii şi desfacere a mărfurilor

Colectivul de oameni ai muncii din cadrul Uniunii judeţene a cooperativelor de producţie, achiziţii şi desfacere a mărfurilor — Vrancea, chemă la întrecere socialistă toate uniunile judeţene de profil din ţară, angajîndu-se să îndeplinească următoarele obiective :

**I. ÎN DOMENIUL CONTRACTĂRILOR ŞI ACHIZIŢIILOR DE PRODUSE AGROALIMENTARE**

În vederea realizării hotărîrilor partidului cu privire la asigurarea aprovizionării populaţiei şi înfăptuirii principiului autoconducerii şi autoaprovizionării teritoriale, organizaţiile cooperaţiei de producţie, achiziţii şi desfacere a mărfurilor din judeţul Vrancea vor depăşi cu 5 milioane lei planul de intrări în fondul de stat, achiziţionînd suplimentar 500 mii bucăţi ouă, 40 tone păsări, 5 tone iepuri, 30 tone fasole, 1 500 tone fructe.

Vom sprijini gospodăriile populaţiei în creşterea producţiei animale şi vegetale, prin: producerea şi distribuirea a 1 400 mii capete pui de o zi, din incubatoarele şi crescătoriile proprii; se va suplimenta numărul locurilor de incubat la 260 mii pe serie ; se va extinde cultivarea răsadurilor de legume pentru a fi distribuite populaţiei, urmînd ca în anul 1983 să amenajăm în acest scop suprafaţa de 5 000 m.p.

— Creşterea efectivelor de ieduri în crescătoriile proprii şi obţinerea a 40 mii produşi prin înfiinţarea a încă 10 crescătorii. Vom asigura populaţiei 3 500 capete matcă, iar la finele anului vom reţine pentru reproducţie 3 000 capete matcă.

— Prin extinderea crescătoriei de nutrii se vor obţine 5 000 capete, din care 1 000 capete matcă.

— Vom coopera cu unităţile agricole şi vom prelua de la consiliile populare şi Inspectoratul silvic suprafaţa de 200 ha teren plantaţii tinere care va fi cultivată cu furaje necesare sectorului zootehnic propriu ; vom însămînţa în cultură dublă 500 ha.

— Se va dezvolta activitatea de producere a ciupercilor, prin darea în folosinţă în cinstea zilei de 23 August a unui laborator de micelliu cu capacitatea de 100 tone pe an, precum şi prin organizarea a încă 10 ciupercării, ajungînd la o suprafaţă totală de 5 000 m p.

**II. ÎN DOMENIUL PRODUCŢIEI INDUSTRIEI MICI ŞI AL PRESTĂRILOR DE SERVICII PENTRU POPULAŢIE**

Depăşirea planului producţiei industriei mici cu 7 milioane lei.

Vom valorifica superior, în conserve şi semiconserve, toate cantităţile de legume şi fructe provenite din achiziţii de la populaţie, prin înfiinţarea a încă 3 centre de prelucrare : volumul acestei activităţi se va mări cu 15 la sută.

Pentru o mai bună aprovizionare a populaţiei se vor asimila cel puţin 20 produse noi, în special în domeniul confecţiilor din blană, textile şi tricotaje.

Se va intensifica munca la domiciliu pe bază de contracte individuale, deţinînd 16 la sută din totalul producţiei industriei mici.

În domeniul prestărilor de servicii pentru populaţie, vom asigura depăşirea planului cu 600 mii lei; creşterea volumului de prestări pe un locuitor va fi de minimum 150 lei. La 45 cooperative se vor organiza 85 secţii noi.

**III. ÎN DOMENIUL APROVIZIONĂRII CU MĂRFURI A POPULAŢIEI, ALIMENTAŢIEI PUBLICE, ŞI DE SERVIRE TURISTICĂ**

Depăşirea planului la desfacerea mărfurilor cu amănuntul, cu 11 milioane lei, din care la alimentaţia publică cu 5 milioane lei.

— Extinderea desfacerii mărfurilor nealimentare cu 10 la sută faţă de anul 1982.

— Desfacerea, din producţia industriei mici a judeţului, a unui volum de marfă în valoare de 150 milioane lei.

În anul 1983 se vor moderniza 30 unităţi comerciale pentru desfacerea mărfurilor nealimentare şi se vor organiza 10 unităţi şi raioane cu expunere deschisă a mărfurilor.

**IV. ÎN DOMENIUL LIVRĂRILOR DE MĂRFURI LA FONDUL PIEŢEI**

Creşterea contribuţiei cooperaţiei la aprovizionarea populaţiei judeţului Vrancea prin livrarea către fondul pieţei a unui volum suplimentar de 1,5 milioane lei.

**V. ÎN DOMENIUL EXPORTULUI**

Depăşirea cu 10 la sută a sarcinilor de export pe seama creşterii volumului de produse şi diversificării sortimentelor destinate acestui scop.

**VI. ÎN DOMENIUL INVESTIŢIILOR**

Planul de investiţii va fi depăşit cu 1,6 milioane lei. Două obiective vor fi date în folosinţă cu 45 zile înainte de termen; extinderea a 2 unităţi comerciale. Planul la dotări utilaje va fi realizat pînă la data de 30 octombrie.

**VII. ÎN DOMENIUL EFICIENŢEI ECONOMICE**

Depăşirea beneficiului planificat cu 3 la sută.

Reducerea costurilor de producţie industrială cu 9 lei la 1 000 lei producţie marfă şi a cheltuielilor materiale cu 12 lei.

Reducerea cheltuielilor de circulaţie a activităţea de contractări, achiziţii şi desfacere a mărfurilor cu 1,15 milioane lei.

Autofinanţarea unui număr de 6 cooperative.

Creşterea productivităţii muncii în sectorul de producţie prestări de servicii cu 5 la sută şi în sectorul comercial cu 2 la sută.

**VIII. ÎN DOMENIUL ACTIVITĂŢII POLITICO-EDUCATIVE, PERFECTIONĂRII PREGĂTIRII PROFESIONALE ŞI ÎMBUNĂTĂŢIRII CONDIŢIILOR DE MUNCĂ ŞI DE VIAŢĂ**

În cadrul Festivalului naţional „Cîntarea României" se vor organiza 4 brigăzi artistice. Vom iniţia şi extinde în unităţile comerciale metodele avansate de muncă : Brigada de bună servire, „Cel mai bun bucătar", „Cel mai bun cofetar".

Vom califica peste prevederile planului: [illegible] muncitori, în special în domeniul prestărilor pentru populaţie; 850 lucrători vor fi cuprinşi în cursurile de perfecţionare.

CONSILIUL UNIUNII JUDEŢENE
BIROUL ORGANIZAŢIEI DE BAZĂ P.C.R.
COMITETUL SINDICATULUI
BIROUL ORGANIZAŢIEI U.T.C.

## DIRECŢIA JUDEŢEANĂ DE POŞTĂ ŞI TELECOMUNICAŢII BUZĂU

### către toate unităţile de poştă şi telecomunicaţii

Colectivul de oameni ai muncii din Direcţia judeţeană de poştă şi telecomunicaţii Buzău adresează tuturor unităţilor de poştă şi telecomunicaţii din ţară, chemarea la întrecere socialistă, pentru îndeplinirea exemplară şi depăşirea sarcinilor de plan pe anul 1983, asumîndu-şi următoarele angajamente :

1. Depăşirea volumului activităţii de poştă şi telecomunicaţii cu 1,8 la sută prin utilizarea la maximum a capacităţilor existente în centralele telefonice şi telegrafice şi dezvoltarea în continuare a reţelei telefonice.

2. Depăşirea cu 1,5 la sută a planului la prestaţii servicii către populaţie.

3. Creşterea cu 1,8 la sută peste prevederile planului, a productivităţii muncii prin ridicarea gradului de perfecţionare profesională a personalului muncitor şi utilizarea mai bună a tuturor capacităţilor existente.

4. Reducerea cu 1,5 la sută a cheltuielilor planificate la 1 000 lei venituri, prin scăderea consumului de materiale şi obiectelor de schimb specifice şi folosirea mai eficientă a materialelor rezultate din recuperări.

5. Reducerea cu 1,3 la sută a consumului de energie electrică şi combustibil prin transformarea în devans a unor centrale termice cu combustibil lichid în centrale cu combustibil solid şi folosirea unor surse de energie neconvenţională — panouri solare.

6. Îmbunătăţirea calităţii prestaţiilor de poştă şi telecomunicaţii la nivelul cerinţelor mereu crescînde ale beneficiarilor, prin eliminarea la timp şi în condiţii de calitate superioară a lucrărilor de întreţinere şi reparaţii a mijloacelor de poştă şi telecomunicaţii, reducerea timpului de servire a convorbirilor telefonice pe bază mărirea numărului de circuite interurbane, precum şi reducerea cu 8 la sută faţă de anul 1982 a duratei medii de restabilire a deranjamentelor în centralele telefonice.

7. Creşterea cu 5 la sută a beneficiului planificat.

8. Depăşirea cu 2 la sută a planului de prestări-corespondenţă şi cu 1,7 la sută la prestări-mesagerii.

9. Îmbunătăţirea condiţiilor de muncă şi de viaţă ale personalului muncitor din cadrul unităţii, prin amenajări şi dotări; corespunzătoare la toate subunităţile : efectuarea a peste 16 000 ore de muncă patriotică pentru buna gospodărire a unităţilor de poştă şi telecomunicaţii.

CONSILIUL OAMENILOR MUNCII
COMITETUL DE PARTID
COMITETUL SINDICATULUI
COMITETUL ORGANIZAŢIEI U.T.C.

## ÎNTREPRINDEREA JUDEŢEANĂ DE GOSPODĂRIE COMUNALĂ ŞI LOCATIVĂ — BACĂU

### către toate unităţile de gospodărire comunală de locuinţe, prestări în construcţii şi transport local

Exprimînd voinţa şi hotărîrea comuniştilor, ale tuturor oamenilor muncii din întreprinderea noastră, de a îndeplini în cele mai bune condiţiuni, cu înaltă responsabilitate muncitorească sarcinile de plan pe acest an adresăm chemarea la întrecere socialistă, pe anul 1983, tuturor unităţilor similare din ţară cu următoarele obiective :

1. Depăşirea planului de producţie şi prestări de servicii la activitatea de gospodărie comunală locativă şi prestări în construcţii cu 2 la sută. Dezvoltarea şi diversificarea prestărilor de servicii, prin organizarea a 15 noi activităţi în 8 localităţi.

2. Depăşirea producţiei marfă industrială şi a prestărilor de servicii din industria mică pe seama valorificării resurselor locale şi a materialelor refolosibile cu 2,5 la sută.

3. Realizarea unei producţii nete superioare prevederilor de plan cu 5 la sută.

4. Depăşirea planului la recuperarea şi valorificarea materialelor refolosibile cu 5 la sută la metale feroase, 2 la sută la metale neferoase, uleiuri arse şi hîrtie, 6 la sută la mase plastice şi cu 4 la sută la materiale textile.

5. Crearea condiţiilor pentru darea în folosinţă cu 30 de zile înainte de termenele planificate a 100 apartamente. Devansarea punerii în funcţiune cu 30 de zile a 6 obiective din planul propriu de construcţii-montaj.

6. Depăşirea planului de reparaţii curente la clădiri cu 5 la sută, asigurînd repararea suplimentară a 20 imobile prin creşterea productivităţii muncii şi folosirea materialelor din demolări.

7. Pentru îmbunătăţirea alimentării cu apă potabilă a localităţilor se vor distribui suplimentar 800 000 metri cubi, vor fi reduse pierderile în reţele cu 1 la sută, iar gradul de contorizare a abonaţilor va atinge 90 la sută.

8. Reducerea cheltuielilor de producţie cu 6 lei la 1 000 lei producţie marfă.

9. Realizarea unui spor de 5 la sută faţă de sarcinile de plan la productivitatea muncii în valoare de 1,3 milioane lei.

10. Pentru crearea unor condiţii mai bune de muncă ale personalului muncitor şi dezvoltarea capacităţilor de producţie, se vor realiza 5 noi baze de producţie-prestaţii şi se vor moderniza alte 4 baze existente.

11. Împreună cu asociaţiile de locatari vom organiza acţiuni pentru buna gospodărire şi întreţinere a locuinţelor, colectarea şi predarea materialelor uzate din gospodăriile proprii, realizarea unor lucrări edilitare, de amenajare, întreţinere şi înfrumuseţare a spaţiilor verzi şi a locurilor de joacă pentru copii, de curăţire a trotuarelor şi aleilor, plantări de arbori şi arbuşti.

CONSILIUL OAMENILOR MUNCII
COMITETUL DE PARTID
COMITETUL SINDICATULUI
COMITETUL ORGANIZAŢIEI U.T.C.

# SPIRIT REVOLUŢIONAR, ANGAJARE ŞI RĂSPUNDERE UTECISTĂ

## Evenimente în viaţa organizaţiilor de tineret: CONFERINŢELE DE DARE DE SEAMĂ ŞI ALEGERI

Eveniment de importanţă majoră cu semnificaţii deosebite în viaţa şi activitatea celor peste 87 mii tineri uteciști din cetatea industriei, ştiinţei şi culturii clujene, conferinţa de dare de seamă şi alegeri a organizaţiei municipale a U.T.C. s-a înscris fără îndoială ca un moment de referinţă în ansamblul eforturilor creatoare îndreptate spre ridicarea pe noi trepte calitative a întregii activităţi de educare comunistă şi revoluţionară a tineretului în concordanţă cu exigenţele etapei actuale de dezvoltare şi progres multilateral al ţării, pentru înfăptuirea exemplară a hotărîrilor Congresului al XII-lea şi Conferinţei Naţionale ale partidului, a indicaţiilor şi orientărilor de o inestimabilă valoare teoretică şi practică ale secretarului general al partidului, tovarăşul Nicolae Ceauşescu. Cum este şi firesc, într-o atmosferă de reală exigenţă revoluţionară, conferinţa a prilejuit efectuarea unei ample şi profunde analize asupra activităţii depuse de tineri în toate domeniile, evaluarea critică şi autocritică a rezultatelor dobîndite, trasînd în acelaşi timp noi direcţii de acţiune pentru creşterea angajării întregului tineret la realizarea obiectivelor economico-sociale în profil teritorial şi antrenarea tot mai activă la înfăptuirea îndatoririlor ce le revin în unităţile economice şi de învăţămînt în care muncesc şi învaţă. Este edificator faptul că organizaţiile U.T.C. din industrie şi-au lărgit considerabil registrul de forme şi modalităţi de acţiune în vederea mobilizării tinerilor la îndeplinirea sarcinilor de producţie şi formării acestora în spiritul înaltei conştiinţe moral-politice muncitoreşti. Problema fundamentală analizată a constituit-o necesitatea obţinerii unei noi calităţi în activitatea de educare prin muncă şi pentru muncă în vederea realizării la termen şi în bune condiţii a planului la toţi indicatorii tehnico-economici, dezvoltării gîndirii economice a tinerilor şi afirmării ca putere la fiecare loc de muncă a noului mecanism economico-financiar, al autoconducerii muncitoreşti. În cadrul acţiunii de masă „Educaţie, energie, economie", prin aplicarea şi generalizarea unor valoroase iniţiative ca „Din deşeuri produse noi", „Lucrăm o zi pe lună cu şcoala, materiale şi energie economisite", „Registrul economiei" şi altele, s-au realizat economii de materii prime, materiale, combustibil şi energie în valoare de peste 34 milioane lei. S-a extins experienţa pozitivă dobîndită în organizarea de brigăzi şi linii de fabricaţie ale tineretului, zilele şi săptămînile record în activitatea productivă, obţinîndu-se bunuri materiale în valoare de 101 milioane lei. Pe şantierele locale de muncă patriotică ale tineretului, la obiectivele de investiţii, construcţii de locuinţe şi în agricultură s-au executat lucrări însumînd 26,5 milioane lei, iar în campania agricolă de toamnă, elevii şi studenţii au efectuat lucrări evaluate la peste 3,5 milioane lei manoperă şi 29,5 milioane lei producţie. Un alt obiectiv principal al organelor şi organizaţiilor U.T.C. l-au constituit recuperarea şi valorificarea materialelor refolosibile din incinta întreprinderilor, de pe şantierele de construcţii şi de la populaţie, contribuindu-se cu peste 436 000 lei la depăşirea planului economic finanţat. Rezultate bune au obţinut tinerii din construcţii şi transporturi, în gospodărirea judicioasă a materiilor prime şi materialelor, reducerea consumului de carburanţi lubrifianţi şi a pieselor de schimb, aplicîndu-se o serie de iniţiative valoroase îndeosebi la T.C.C., T.C.I., I.J.T.L., I.T.A.—I şi Autobaza 2 marfă. O altă dimensiune esenţială în domeniul educaţiei prin muncă şi pentru muncă au constituit-o calificarea şi perfecţionarea profesională ale tinerilor la cotele şi exigenţele impuse de cerinţele industriei moderne şi generalizării progresului tehnico-ştiinţific. Astfel, 11 500 tineri au fost cuprinşi la cursurile de calificare la locurile de muncă, iar în cadrul celor 7 politehnici muncitoreşti pentru tineret, între care se remarcă prin realizări deosebite cele de la Combinatul de utilaj greu, Tehnofrig, I.E.I.A. s-a reuşit perfecţionarea pregătirii profesionale şi policalificarea forţei de muncă. Problematica pregătirii profesionale a cunoscut îmbunătăţiri şi în şcoli şi facultăţi, evidenţiindu-se activitatea bună desfăşurată la liceele industriale Tehnofrig, Clujana, Traian Vuia, Unirea, nr. 1 şi nr. 3, respectiv facultăţile de biologie-geografie, istorie-filozofie, electrotehnică şi altele. O altă dimensiune a competenţei şi pregătirii profesionale ale tinerilor a constituit-o activitatea de informare, documentare şi creaţie. În acest sens, 15 082 tineri au realizat propuneri, invenţii şi inovaţii a căror valoare antecalculată se ridică la peste 25,5 milioane lei. Pentru asigurarea unor condiţii tot mai bune de muncă şi viaţă, în această perioadă au fost date în folosinţă 5 cămine pentru tineret cu 1 400 locuri, blocuri de garsoniere la întreprinderile Someşul, Combinatul de utilaj greu, Armătura şi I.C.P.M.S.N. Fără îndoială tinerii au obţinut şi o altă serie de rezultate semnificative pe linia educării şi formării comuniste, revoluţionare pentru muncă şi viaţă, dar în context se impune să ne oprim cu deosebire la neajunsurile şi nerealizările înregistrate în activitatea profesională desfăşurată, avînd în vedere necesitatea înlăturării acestora din practica muncii organelor şi organizaţiilor U.T.C. şi găsirea unor noi forme şi modalităţi de acţiune mai reale şi eficiente. Analizînd lucrările din această perspectivă a reieşit faptul că în activitatea desfăşurată de unele organizaţii U.T.C. privind educarea prin muncă şi pentru muncă a tinerilor, continuă să se manifeste o serie de carenţe de ordin calitativ şi organizatoric. Deşi s-au iniţiat importante acţiuni politico-educative, multe din acestea au avut un caracter formal şi improvizat, dovada reală constituind-o existenţa unui număr însemnat de tineri care îşi aduc o contribuţie redusă la înfăptuirea obiectivelor de dezvoltare economico-socială a municipiului. Dacă ne referim la activitatea tinerilor încadraţi nemijlocit în sfera producţiei materiale, un adevăr rezultă incontestabil. Unele organizaţii U.T.C. ca cele de la Flacăra, I.R.A., Tehnofrig şi Clujana nu se implică în suficientă măsură în rezolvarea problemelor impuse de desfăşurarea corespunzătoare a producţiei, nu reuşesc să asigure o participare responsabilă a tuturor tinerilor la muncă şi nu adoptă o atitudine intransigentă, combativă împotriva tinerilor care încalcă frecvent disciplina de producţie. În aceste unităţi, ca dealtfel şi în altele nu se acordă atenţia necesară organizării şi desfăşurării întrecerii uteciste, orientării mai ferme a acesteia spre rezolvarea sarcinilor concrete ce revin tinerilor la fiecare loc de muncă. Trecînd dincolo de statistici se evidenţiază inoportunitatea, transparenţa şi caracterul de suprafaţă al unor iniţiative luate de organizaţiile U.T.C. atît pe linia implicării tinerilor în activitatea de producţie, cît şi a economisirii de materii prime, materiale, combustibil şi energie. Din păcate, aici se manifestă atitudini de nepăsare a unor tineri faţă de întreţinerea şi gospodărirea utilajelor şi instalaţiilor, respectarea tehnologiilor de producţie, reducerea consumurilor în general şi eliminarea risipei şi în mod deosebit faţă de problema calităţii. Ţinînd seama de sarcinile sporite ce revin organizaţiilor U.T.C. în ansamblul eforturilor de edificare a unei economii moderne, s-a subliniat necesitatea reducerii sistematice a costurilor de producţie şi în cadrul acestora a cheltuielilor materiale şi consumurilor, sporirea contribuţiei tinerilor la acţiunile de tipizare a produselor, reproiectarea celor cu un consum ridicat de metal şi materiale şi crearea unor tehnologii cu un consum mult redus de combustibil şi energie. Aceleaşi îmbunătăţiri le revendică şi activitatea de creaţie tehnico-ştiinţifică impunîndu-se valorificarea întregului potenţial creativ de care dispun tinerii din unităţile economice de cercetare şi învăţămînt, promovarea mai fermă şi curajoasă a ideilor şi soluţiilor valoroase. În cadrul dezbaterilor s-a insistat pe nevoia formării la fiecare tînăr a unei gîndiri economice înaintate, pe cultivarea în conştiinţa acestuia a spiritului gospodăresc de ordine, disciplină şi economie, pe aplicarea mai fermă a noului mecanism economico-financiar în cadrul fiecărei unităţi economice. Sînt necesare măsuri mai energice din partea tuturor organizaţiilor U.T.C. din întreprinderi, construcţii, transporturi, comerţ, şcoli şi facultăţi pentru a se înţelege responsabilitatea sporită ce revine fiecărui tînăr faţă de propria pregătire profesională şi realizarea corespunzătore a sarcinilor de producţie. Realizări semnificative s-au înregistrat şi în ansamblul activităţii politico-ideologice şi cultural-educative desfăşurate de organizaţiile U.T.C. şi A.S.C. din întreprinderi, şcoli şi facultăţi. Realitatea însă demonstrează că acestea trebuie intensificate pentru ca fiecare tînăr să dovedească practic în comportamentul său profesional şi civic încorporarea trăsăturilor omului nou, comunist. În context s-a accentuat şi necesitatea îmbunătăţirii substanţiale a muncii organelor şi organizaţiilor U.T.C., pentru informarea politică largă şi temeinică a tineretului, pentru ridicarea nivelului general de pregătire politico-ideologică şi cultural educativă a acestuia. Se impune în momentul de faţă realizarea unei mutaţii calitative şi în ce priveşte preocuparea mai statornică şi atentă a organizaţiilor U.T.C. faţă de timpul liber al tineretului, îmbunătăţindu-se participarea acestuia la paleta largă a manifestărilor din Festivalul naţional Cîntarea României şi la acţiunile de masă din cadrul Daciadei. De asemenea, este necesar ca organizaţiile U.T.C. să se preocupe sporit pentru organizarea utilă, plăcută şi diversificată a timpului liber al tinerilor în concordanţă nemijlocită cu preocupările şi interesele lor de fiecare zi. Cu toate eforturile depuse pînă în prezent, o serie de tineri de la Sinterom, Flacăra, Dacia service, unităţi sanitare, Liceul industrial Clujana, I.M.F. şi Conservator continuă să rămînă sub influenţa ideilor mistico-religioase, retrograde, frecventînd diferite secte şi culte religioase. Ne întrebăm atunci în mod firesc care este eficienţa acţiunilor politico-educative realizate de organizaţiile U.T.C. şi A.S.C. din aceste unităţi ? Aşa cum este şi firesc se impune ca spiritul revoluţionar să domine întreaga viaţă şi activitate ale organizaţiilor U.T.C., să devină o trăsătură permanentă în munca de educare comunistă a tineretului. Programul de măsuri adoptat şi propunerile făcute în luările de cuvînt au accentuat într-o măsură sporită necesitatea axării conţinutului întregii munci politico-educative şi organizatorice pe sarcinile concrete ce revin colectivelor de tineri în realizarea obiectivelor economico-sociale ale dezvoltării în profil teritorial, pe activitatea de formare a acestora în spirit comunist, patriotic şi revoluţionar.

IOAN GAVRA

# „CATALIZATORII" PRODUCŢIEI

(Urmare din pag. 1)

tică şi de educaţie, organizaţia U.T.C., în colaborare cu sindicatul, cu conducerea combinatului a reuşit să realizeze o adevărată cotitură în disciplina la locul de muncă, lichidînd cu desăvîrşire întîrzierile la program, părăsirea postului în timpul orelor de muncă sau încălcarea prevederilor tehnologice.

Încurajată de rezultatele practice în această privinţă, organizaţia U.T.C., sub conducerea organizaţiei de partid, şi-a stabilit pentru acest an un amplu program de acţiuni educative şi de pregătire tehnico-ştiinţifică a tinerilor din combinat, avînd ca obiectiv creşterea continuă a contribuţiei acestora la realizarea sarcinilor economice, la îndeplinirea hotărîrilor Conferinţei Naţionale a partidului şi sporirea eficienţei la fiecare loc de muncă. Acest program a început să se desfăşoare din primele zile ale lunii ianuarie, în sensul întăririi controlului şi îndrumării de către comitetul pe combinat a fiecărui comitet intermediar şi a fiecărei organizaţii U.T.C. din secţii, fabrici şi ateliere, ajutînd fiecare tînăr în parte să cunoască sarcinile personale şi ale colectivului din care face parte pe zile, pe luni şi pe întregul an, să-şi însuşească la perfecţie tehnologiile de fabricaţie, să cunoască fără rezerve hotărîrile adoptate de consiliul oamenilor muncii şi măsurile prevăzute pentru asigurarea realizării ritmice şi la toţi indicatorii a planului de producţie.

Rezultatele confirmă valoarea acestor acţiuni educative. Producţia fizică — principalul indicator al planului în chimie — a fost realizată şi depăşită în mai toate secţiile, ceea ce exprimă cum nu se poate mai bine starea de disciplină, de ordine şi angajare cu toate forţele a chimiştilor craioveni în îndeplinirea îndatoririlor lor, în înfăptuirea hotărîrilor Conferinţei Naţionale a partidului. Introduce peste 80 la sută din producţia combinatului este destinată exportului, cum era firesc, acestui indicator i s-a acordat atenţia cuvenită din primele zile ale acestui an, în sensul livrărilor ritmice către beneficiarii externi a cantităţilor stabilite prin grafice, ceea ce a asigurat îndeplinirea cu sută la sută a sarcinilor la export.

Pe bună dreptate, tinerii din combinat — şi îi am în vedere pe cîţiva dintre cei mai buni, cum ar fi Ion Curcan şi Constantin Popa de la grupul organic, Vasile Chiţiburca de la piese de schimb, Jenică Filip de la atelierul electric, Ionel Birou de la mecano-energetic, Rodica Vasile de la M.P.K. şi mulţi alţii cu care am stat de vorbă — aduc în discuţie o altă realizare de mîndrie a colectivului lor şi anume asimilarea în producţia proprie a unui mare volum de piese de schimb care pînă acum se aduceau din import, realizîndu-se pe această cale economii valutare deosebit de importante. Este concludentă în această privinţă următoarea dinamică, precizează inginerul Ilie Ranga de la serviciul producţie : dacă în 1980 se mai importa încă 10 la sută din necesarul de piese de schimb pentru combinat, la nivelul acestui an nu se va mai importa decît cel mult 1 la sută din necesar, restul fiind asimilate şi produse chiar în combinat sau în colaborare cu alte întreprinderi constructoare de maşini din ţară. Se îndeplineşte astfel una din cele mai importante indicaţii ale secretarului general al partidului, tovarăşul Nicolae Ceausescu, privind diminuarea efortului valutar al ţării.

Cea mai dificilă problemă cu care se va confrunta însă colectivul chimiştilor craioveni în acest an este finalizarea lucrărilor de investiţii la cele unsprezece obiective care urmează să completeze capacitatea de producţie a combinatului încă în 1983. Lucrările sînt în întîrziere faţă de grafic, mai ales din pricina nelivrării la timp a utilajelor de către întreprinderile care le construiesc. Or, planul pe acest an la producţia de îngrăşăminte chimice este condiţionat în mare măsură de intrarea în funcţiune, la termenul stabilit, a noilor capacităţi. Pentru ca, într-adevăr, chimiştii să facă tot ce depinde de ei pentru respectarea termenelor respective, s-a hotărît ca pe măsură ce se asigură front de lucru pe şantier, pe măsură ce sosesc utilajele şi instalaţiile, să fie formate echipe de ajutor din partea chimiştilor care să lucreze alături de constructori la montaje, mai ales, şi la efectuarea probelor tehnologice pe toată durata lucrărilor. Fireşte, cei dintîi care au răspuns şi care vor răspunde şi în continuare acestei chemări sînt tinerii. Deja cîteva sute dintre ei lucrează zilnic pe şantiere, asigurînd forţa de muncă suplimentară de care au constructorii nevoie.

# DOUĂ VIEŢI

(Urmare din pag. 1)

*care nu mai reuşeau să paseze mingea pentru că nu mai aveau pe unde. Era pe atunci proaspăt absolvent al unei şcoli de arte şi meserii, înscris la cursurile serale, un lungan incorigibil care ştia să facă de toate, tîmplărie, tinichigerie, mecanică auto şi lăcătuşerie. Erau trei fraţi şi prin 1960—1962 era un val, toţi copiii voiau să meargă la şcoala profesională pentru că părinţii încă mai gîndeau, întîi meserie şi după-aia carte. A terminat liceul şi pentru seriozitate a fost instalat în înalta funcţie de şef de cabinet la protecţia muncii. Seriozitatea sa l-a făcut şi lider, a fost secretarul comitetului U.T.C. pe întreprindere, a fost şi proiectant principal, iar din 1982 a devenit şeful grupei de controlori de la atelierele de reductori, tîmplărie, modelărie şi turnătorie. Soţia sa, Sofia Perţa, lucrează ca operatoare la laboratorul de cercetări al întreprinderii chimice (în Transilvania, mai ales în oraşele mici, există un obicei, ca soţul şi soţia să lucreze în aceeaşi întreprindere, cum şi copiii se cam duc în locul unde lucrează părinţii, nu neapărat în ideea de a-i urma, ci mai ales pentru a fi aproape unii de alţii) şi au trei copii. O vreme au locuit împreună cu părinţii, nişte oraşeni bătrîni care nu stau la periferie dar asta nu-i împiedică să ţină vaci cu lapte, să coasească fîn şi să aibă grijă de oi. Pe vremea cînd Vasile Perţa era pe punctul să-şi investească economiile într-o maşină, bătrînul ţăran din perimetrul oraşului (tatăl lui toată viaţa nu fusese decît împiegat de mişcare dar cu bun simţ, omenie şi corectitudine rămăsese tipul de ţăran cumpătat şi aşezat) i-a zis, băiete dragă, îţi cumperi sau îţi faci o casă, că o casă îl ţine pe om în putere şi-l apără de lume şi dup-aia n-ai decît să trăieşti pe patru roţi. Şi cu 12 ani în urmă Vasile Perţa şi-a început o casă care abia acum se apropie de acea imagine pe care tatăl său i-o strecurase în suflet pe nesimţite. Singura lui problemă este că nu se poate îmbrăca în Moş Gerilă pentru că nici unul din copiii săi şi poate că nici din oraş, oricît ar fi de naiv, tot nu-şi poate imagina că Moş Gerilă ar putea fi atît de înalt. Şi dacă s-ar îmbrăca, copiii ar exclama imediat, nu-i Moş Gerilă, ori e tata, ori e Plopşoreanu !*

*Cei doi se întîlnesc în fiecare zi pe strada principală. Nu se salută chiar dacă au bătut mingea în aceiaşi ani, au urmat cam aceleaşi şcoli, sînt de aceeaşi pîrstă şi viaţa lor nu se deosebeşte decît în cîteva amănunte. Dar cînd

## AGENDA

Miercuri, tovarășul Ștefan Andrei, ministrul afacerilor externe, a primit pe Gibson Robert Zimba, noul ambasador extraordinar și plenipotențiar al Republicii Zambia în Republica Socialistă România, în legătură cu apropiata prezentare a scrisorilor de acreditare.

### ADUNARE FESTIVĂ

Împlinirea a 35 de ani de la semnarea primului Tratat de prietenie, colaborare și asistență mutuală dintre România și Uniunea Sovietică a fost marcată, miercuri după-amiază, la Combinatul de prelucrare a lemnului din Pitești, printr-o adunare festivă. Au luat parte reprezentanți ai Comitetului municipal de partid și ai Consiliului popular municipal, ai Asociației de prietenie româno-sovietică, numeroși oameni ai muncii. Au participat, de asemenea, membri ai Ambasadei U.R.S.S. la București, precum și delegația Asociației de prietenie sovieto-română, aflată în vizită în țara noastră.

Evocînd însemnătatea evenimentului aniversat, Ion Pietrăreanu, directorul combinatului, și A.F. Rumiantev, membru al Comisiei Centrale de Revizie a P.C.U.S., redactor-șef al revistei „Ekonomiceskaia gazeta", conducătorul delegației Asociației de prietenie sovieto-române, au evidențiat cursul continuu ascendent al raporturilor de prietenie și colaborare pe diferite planuri dintre cele două țări și popoare, dintre P.C.R. și P.C.U.S. Vorbitorii au subliniat rolul determinant al întîlnirilor și convorbirilor la cel mai înalt nivel, precum și al înțelegerilor convenite cu aceste prilejuri, pentru amplificarea relațiilor româno-sovietice, în interesul reciproc, al cauzei socialismului, păcii și înțelegerii în lume.

În încheierea adunării, formații de artiști amatori din cadrul combinatului au prezentat un frumos program artistic.

*

Cu același prilej a fost deschisă o expoziție de fotografii înfățișînd aspecte din viața și munca constructorilor societății comuniste din țara vecină și prietenă.

## Oameni și locuri din Maramureș

(Urmare din pag. I)

văi, peste care se-nalță Tibleșul și-n care istoria și realitatea de azi se întîlnesc într-o sinteză de umanitate și inteligență, de energie și liniște.

L-am cunoscut apoi în satul Lăpuș pe rapsodul Nicolae Pițiș, cîntînd ca un cocoș de munte care strigă năpraznic în zori, un om cu fața bine arsă de viscolele și de desfășurările la soare, în luptă mereu, pentru a smulge pămîntului roadele de care e dator. Iar în oraș, la Tîrgu-Lăpuș, în una din cele mai noi și mai moderne filaturi, am întîlnit aproape numai oameni tineri.

Fete frumoase din aceste locuri, cu elegante basmale roșii și albastre cîntau parcă la orgile uriașelor războaie, iar la laboratorul de control al calității, o tînără ingineră se vedea clar că nu este dispusă să treacă cu vederea nici o abatere de la normele cele mai înalte cerute de sensibilele fire. Și-n această fabrică, elegantă ca o farmacie, se cunoștea că oamenii se măsoară pe sine căutînd să fie la înălțimea tehnicii care le-a fost încredințată, dar și a tradițiilor de hărnicie și omenie ale acestor locuri.

# MĂRTURII ALE ÎNALTEI STIME ȘI PREȚUIRI A PERSONALITĂȚII PREȘEDINTELUI ROMÂNIEI

### Telegrame și mesaje de felicitare adresate tovarășului Nicolae Ceaușescu cu prilejul aniversării a 50 de ani de activitate revoluționară și a zilei de naștere

Cu prilejul împlinirii a 50 de ani de activitate revoluționară și aniversării zilei de naștere a tovarășului Nicolae Ceaușescu, în aceste zile sărbătorești sosesc din toate colțurile lumii telegrame adresate de conducători de state și partide, de personalități ale vieții politice internaționale prin care este omagiat președintele României și în care i se transmit totodată urări de sănătate și fericire personală, de bunăstare pentru poporul român.

Aceste telegrame se constituie în adevărate mărturii ale recunoașterii prestigiului politicii externe de pace și colaborare a țării noastre, înaltei aprecieri a personalității proeminente a președintelui României pentru contribuția sa deosebit de valoroasă la apărarea păcii pe glob, la cauza independenței, înțelegerii și progresului, la edificarea unei lumi mai drepte și mai bune pe planeta noastră.

Au trimis telegrame:

**General Gnassingbe Eyadema**, președinte fondator al Uniunii poporului Togolez, președintele Republicii Togoleze;

**Leticia R. Shahani**, Centrul pentru problemele dezvoltării sociale și umanitare al Națiunilor Unite, Viena;

**Bradford Morse**, administratorul Programului Națiunilor Unite pentru Dezvoltare;

**Oscar Alende**, președintele Partidului Intransigent din Argentina;

**Alan Garcia**, secretar general al Partidului APRA din Peru;

**Prof. Raj Baldev**, președintele Adunării pentru Integrare Națională din India;

**Amalia Fleming**, președintele Asociației femeilor de știință din Grecia;

**Partidul Social Democrat Elvețian**, secretar general Christoph Berger;

**Ioannis Zigdis**, președintele Partidului Uniunea Centrului Democratic EDIK din Grecia;

**Sigvard Eklund**, director general onorific al Agenției Internaționale pentru Energie Atomică de la Viena;

**Hans Blix**, director general;

**Cesar Cals**, ministrul minelor și energiei al Braziliei;

**Giordano Bruno Reffi**, secretar de stat al afacerilor externe al Republicii San Marino;

**Michele Achilli**, membru al Direcțiunii Partidului Socialist Italian;

**Halfdan Mahler**, director general al Organizației Mondiale a Sănătății;

**Sadruddin Aga Khan**;

**Blasco Hugo Fernandes**, secretar național al Mișcării Democratice Portugheze, directorul ziarului „Unitatea";

**Harsha Abeywardena**, secretar general al Partidului Național Unit din Sri Lanka;

**A. Amirthalinguh**, șeful opoziției parlamentare din Sri Lanka, secretar general al Frontului Unit de Eliberare Tamil;

**Valerio Zanone**, secretar general al Partidului Liberal Italian;

**Pentru Direcțiunea națională a C.C. al Partidului Popular Socialist Mexican**, deputat federal, Jorge Cruickshank Garcia, secretar general;

**Nissanka Wijeratne**, ministrul justiției, autorul cuvîntului introductiv la cartea „Ceaușescu și România — prezent și perspective" — publicată în Sri Lanka;

**Richard E. Butler**, secretar general al Uniunii Internaționale a Telecomunicațiilor;

**Alfonso Lopez Michelsen**, fost președinte al Republicii Columbia;

**Partidul Socialist Autentic din Argentina**, Victor O. Garcia Costa, secretar general, Naestor E. Martinez Eraso, secretar pentru relațiile internaționale;

**Seiichi Tagawa**, președintele partidului Noul Club Liberal din Japonia;

**Hideo Den**, președintele Partidului Social Democrat Unit din Japonia;

**Lic. Juoan Manuel Rodriguez**, secretar general al UNTA Mexic;

**Rafael M. Salas**, directorul executiv al Fondului Națiunilor Unite pentru activități în domeniul populației;

**A. C. Wiin-Nielsen**, secretar general al Organizației Meteorologice Mondiale.

# INTERES SPORIT PENTRU DEZVOLTAREA POTENȚIALULUI ZOOTEHNIC

În comuna **Otopeni** din **sectorul agricol Ilfov** personalul desemnat să efectueze recensămîntul animalelor s-a deplasat în cele 8 sectoare constituite la gospodăriile populației, precum și la cele patru unități teritoriale. Anterior, comisia comunală de recensămînt s-a întrunit pentru a stabili ultimele detalii.

— Înscrierea unor date exacte și amănunțite privind efectivele de animale existente în comuna noastră, ne-a declarat tovarășul Dumitru Deselnicu, vicepreședinte al comisiei de recensămînt, conduce de fapt la stabilirea celor mai eficiente măsuri pentru dezvoltarea producției animaliere. În funcție de rezultatele înregistrărilor putem stabili acțiuni concrete în perspectivă de sprijinire a crescătorilor pentru sporirea numărului de animale, pentru ameliorarea raselor, măsuri privind producerea furajelor și zooveterinare. Dealtfel, pe baza rezultatelor din anii trecuți, cînd am înregistrat o creștere a efectivelor, de pildă cu 300 de porci în 1982 față de 1981, cu peste 400 de oi și circa 2 000 de păsări în același interval, putem afirma că se dezvoltă baza materială de producție zootehnică, ceea ce ne îndeamnă să acționăm și mai susținut pentru îmbunătățirea activității de creștere a animalelor la toate speciile.

Împreună cu tehnicianul Nicolae Pîrjol, recenzor șef, ne deplasăm în sectorul nr. 4, unde efectuează operațiile tînărul recenzor Gabriel Neagu. Îl găsim pe strada „23 August", la nr. 6, unde locuiește Câlin Smarandache. Sînt declarate și înregistrate alei trei vaci cu lapte, un tăuraș, un cal de muncă, 40 de păsări, 2 porci sub 6 luni. Între timp, Gheorghița Smarandache, soția gospodarului, ne spune că este firesc ca fiecare cetățean să declare animalele pe care le crește pentru a se stabili corect de ce sprijin are nevoie fiecare. „Noi predăm zilnic la centrul de colectare a laptelui din apropiere cîte 32 litri lapte de vacă". Asemenea crescători de animale sînt mulți la Otopeni. Cum din păcate sînt însă și destui care nu dovedesc același spirit gospodăresc. Printre primii se află și Ștefan Zirnea din Otopeni, sau Leana Voicu, Petre Dumitru și Vasile Ștefan din satul Odăile. La rîndul lor Savu Dolocan, împreună cu fiul său Ilie cresc peste 200 de oi, au contractat și livrat la fondul de stat anul trecut 200 kg brînză, 470 kg lînă, 22 oi, 14 miei. Ei ne-au spus că așteaptă cu interes să declare toate acestea cu prilejul recensămîntului, dar tot în aceste zile trebuie să li se dea și răspuns la faptul că nu au primit gozurile promise de către cooperativa locală de producție achiziții și desfacere a mărfurilor.

### ÎN ÎNTREAGA ȚARĂ SE DESFĂȘOARĂ RECENSĂMÂNTUL ANIMALELOR DOMESTICE

Cu deosebit interes sînt urmărite și sarcinile din programele de autoaprovizionare. După cum ne-a informat tovarășa Ioana Voicu, primarul comunei și președinte al comisiei comunale de recensămînt, desfășurarea în cele mai bune condiții a activității de înregistrare a efectivelor ajută la fundamentarea programelor privind sporirea potențialului zootehnic al localității. Și, firește, la luarea măsurilor ce se impun. Iată cîteva dintre acestea: într-o primă etapă vor fi dați spre creștere în gospodăriile populației 320 purcei, crescătorilor de taurine li se asigură terenuri pentru producerea furajelor, precum și o nouă pășune înființată pe 15 hectare.

**G. NICOLAE**

## NOI RESURSE PUSE ÎN VALOARE PENTRU PRODUCȚIE

Acțiune de majoră importanță pentru dezvoltarea sectorului zootehnic pe bază obiectivă, pentru întărirea autoaprovizionării, recensămîntul animalelor domestice mobilizează în aceste zile și organizațiile U.T.C. de la sate prin comitetele comunale. „Sarcina sporirii efectivelor a constituit și constituie pentru noi o sarcină prioritară, ne spune spune primarul comunei Tătărușu, Neculai Șpaiuc. Față de anul trecut această sporire se concretizează în 4 150 de ovine, 150 porcine, 300 bovine și 310 vaci juninci. Cu ocazia recensămîntului sperăm să depășim aceste cifre de plan. Am antrenat în acest sens și întregul comitet comunal U.T.C. pentru sprijinirea comisiei de recensămînt. În spirit de disciplină și printr-o organizare exemplară a tuturor sperăm să finalizăm în cele mai bune condiții această acțiune".

La Valea Seacă, primarul comunei, Gheorghe Roman ne spune: „Dacă anul trecut producția zootehnică la lapte de vacă nu a fost realizată, o cauză a reprezentat-o și starea efectivelor de care dispuneam. Că există posibilități de redresare stă drept dovadă producția de ovine. Trebuie să menționez că dacă la unitatea cooperatistă acoperirea cu livrări către fondul de stat a fost de 86 la sută, în gospodăriile populației am înregistrat 91 la sută și putem spune că și în acest an efectivele provenite din gospodăriile populației se vor realiza și depăși. Cu rezultate foarte bune s-au înscris anul trecut Davidoaia Neculai (1 000 kg carne și 200 litri lapte), Nemțeanu Vasile (500 kg carne și 1 500 litri lapte), Nistor Alexandru (700 kg carne și 200 litri lapte), Nistor Nechifor (500 kg carne și 100 litri lapte). Nerealizarea efectivelor cu 200 de capete de către brigada zootehnică a cooperativei s-a datorat în special indicelui de natalitate foarte scăzut. Acest an însă a început prin realizarea efectivului matcă și producțiile se încadrează în planul prevăzut". Este de semnalat și faptul că un rol important în creșterea efectivului de animale la Valea Seacă îl au și gospodarii satului care nu lucrează în agricultură. Gavril Petru, muncitor la Trustul de construcții a contractat pentru acest an un vițel și un porc. La fel și Nistor Alexandru.

**CĂTĂLIN BORDEIANU**

# DINAMISMUL ȘI REALISMUL

(Urmare din pag. I)

partidului sînt ani de profunde transformări innoitoare, de perfecționare necontenită a întregii noastre societăți. Departe de a caracteriza o perioadă de tatonări, de căutare a drumului propriu, acești ani — caracterizați pe drept cuvînt drept cei mai rodnici, mai bogați în împliniri de excepție din întreaga noastră istorie — au consacrat și consacră o politică dinamică, profund realistă, singura în măsură să asigure mersul ferm înainte al poporului nostru către făurirea societății comuniste pe pămîntul străbun al patriei. Ceea ce sîntem și reprezentăm astăzi în lume, adică o țară înfloritoare și un popor liber, demn, strîns unit în jurul marilor sale idealuri de libertate, independență și prosperitate, este o consecință firească a acestei politici, a caracterului ei realist, a raportului ei direct cu istoria, cu tendințele fundamentale ale evoluției lumii contemporane. Continuînd ideea, trebuie să afirmăm încă o dată faptul că personalitatea strălucită a tovarășului Nicolae Ceaușescu, gîndirea sa vizionară, eroismul său revoluționar definesc în mod magistral însuși efortul nostru, al tuturor, de a păși ferm pe noi și noi trepte de civilizație și progres, avînd o deplină încredere în viitor, în cel ce ne este conducător și îndrumător neobosit — Partidul Comunist Român.

## azi

INFORMAȚII·NOTE·ȘAH·FILATELIE·UMOR
ÎNSEMNĂRI·MUZICĂ·JOCURI·EPIGRAME

### Pe cîțiva quadrați

**Puternic mobilizați de evenimentul de o excepțională însemnătate pentru întregul partid și popor, omagierea a 50 de ani de activitate revoluționară și a zilei de naștere a tovarășului Nicolae Ceaușescu, tinerii din întreaga economie acționează cu și mai mare hotărîre pentru transpunerea în faptă a sarcinilor ce revin colectivelor de oameni ai muncii, organizînd o serie de acțiuni specifice. Alba. Peste 800 de tineri din 6 unități economice din județ vor participa la acțiuni de muncă în sprijinul producției în vederea realizării peste plan a unei producții în valoare de peste 275 000 lei. Buzău. Sub genericul inițiativei „Linia tehnologică cu cea mai înaltă productivitate" peste 2 900 de tineri din principalele unități economice vor participa la acțiuni de muncă în sprijinul producției în vederea realizării a 2 500 butelii sticlă, 750 buc. transformatoare, 50 t. piese turnate, 2 t. cărămizi refractare. Dîmbovița. Tinerii din 5 unități economice vor realiza o producție suplimentară de peste 430 000 lei concretizată în colectarea a 150 t. materiale refolosibile, 60 t. țiței, 20 t. cărbune, 3 capete erupție, 20 t. oțel special. Covasna. Peste 2 300 de tineri vor rebobina 50 motoare electrice, vor confecționa 3 garnituri de mobilă pentru export și vor recupera 500 kg. granule de polietilenă. Galați. 2 300 de tineri de la Combinatul siderurgic Galați au declarat perioada 31 ianuarie — 5 februarie a.c., „Săptămînă record în producție și calitate", se estimează o valoare de peste 260 000 lei.**

### Foto-album

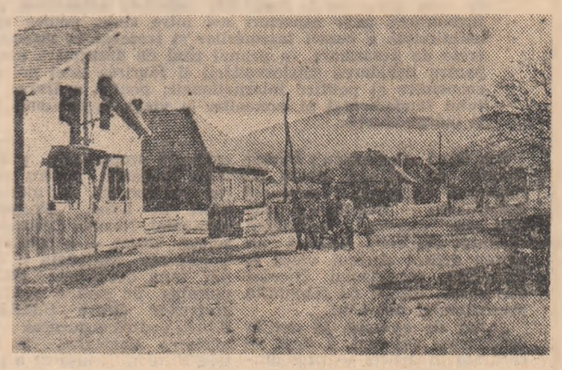

*Zagon, între clasic și modern*
*Foto: V. TANASOF*

### Caligrafii de buzunar

#### SUNETE DE FEBRUAR

Sunete de februar abia se mai aud în iarba care crește. În lacuri înverzite lumina sapă copci. Se-ntoarce primăvara, năucitorul ei miros de mentă se întoarce; foșnesc pămînturile, frunzele înverzesc și urcă-n muguri. O boare de vînt împinge soarele tot mai sus, mai în cer. Soarele — unicul ochi care, privind, încălzește. El crește-n strălucire, acum în fiecare zi, și iarba crește-n verde. Culorile stau să învrejure lumea. Ca niște iederi și liane. Bucurie este să-ți luneci trupul prin aerul subțiat de lumină. Noaptea te năpădesc în vis grădini întregi de ghiocei. Și visul, proiectat în zi, deși mai pal și mai gracil, e, neîndoielnic, semn de primăvară... Fericita priveliște a unei primăveri de lumină să-i fie dată celui trecut prin iarna aceasta potolită, o iarnă ca o toamnă în care grîul a ținut loc de alb. Mergi pe străzi și străzile-s pline de „miei" cititori, tinerețea e o scînteie ce va să incendieze lumea. Ce minunat ar fi să izbutească! „Sub soare nimic mai frumos decît sub soare să fii...".

**MARCELA MARIANA MILCU**

### Apel

#### TRADIȚIE ȘI REFUGII

Anunțat din vreme de radio și presă evenimentul s-a produs duminică 23 ianuarie 1983: tramvaiul cu numărul 21 și-a reluat vechiul său traseu, adică de pe Colentina merge pe Moșilor, în centru, reintegrîndu-se astfel într-un circuit logic cea mai veche linie de tramvai din București. Vrînd să dovedească, deși nu mai era nevoie, că totul este perfectibil, I.T.B.-ul a păstrat stația tradițională, la venirea din centru, pe Moșilor. Stația se cheamă acum „Bucur Obor" și, deși ea are tradiție, nu posedă deloc refugii pe care edilii le-au construit lîngă magazinul care dă numele opririi și care se bănuia a fi principalul punct de interes al halteei.

Nu spun că nu deranjează să-ți cari sacoșele cîteva sute de metri în plus, dar mai supărătoare este însă veghea aceasta la așteptarea tramvaiului: cu picioarele pe trotuar și cu ochii la pîndă, ce vine mai repede tramvaiul sau coloanele de mașini. Situația este la fel de neplăcută și pentru circulația mașinilor, obligate acum la un nou stop, în afara celor din intersecție. Considerînd că toți călătorii cu tramvaiul 21 au văzut ce vor păți dacă nu sînt cuminți I.T.B.-ul poate muta stația în locul ei logic adică lîngă magazinul „Bucur Obor".

**PETRE DOMȘA**

### MEDICALĂ

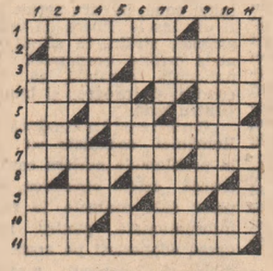

**ORIZONTAL:** 1) Pastilă pe cale de dispariție — Mijlocesc injectarea serului. 2) Un medic bun de gură, fără a fi orator. 3) Vatra cătunelor! — Inventar de medicamente. 4) Discipol de azi al lui Hippocrates (sing.) — Un fel de umflătură. 5) Sfîrșitul examenului! — Între bare! — Comandanți în armata otomană. 6) L-ai încurcat! — O cerință a examenului radiologic (inf.). 7) Locul actual al vechilor leacuri (pl.) — În sfîrșit, vindecat! 8) 1—2 sulfamide! — Riu în Siberia. 9) Dă dureri pe la încheieturi — Nămol — Început de alergie! 10) Riu în Elveția — Tratate. 11) Mijloc de vindecare (pl.).

**VERTICAL:** 1) Aproape vindecat. 2) Boală de nervi — Din ceară! 3) Începători în ale medicinii (presc.) — Rană apreciată... în grade. 4) Vine cu recomandare de la medic! — Făcut de tobă. 5) Umărul sting! — Tratament terapeutic — În esență, e vătămător! 6) Fără frecvență — Marcă de pastă de dinți — Puțin amețit! 7) Anestezic — Sănătoase (fig.). 8) Otită în fază incipientă! — Primele simptome de apendicită! — Nu se leagă boala de el. 9) Sensibilă (inclusiv la medicamente) — Operat la picioare! 10) Bună pentru durerile de cot — Baza spitalelor! 11) Mi-e indiferent — Prim ajutor în fracturi (pl.).

Dicționar: RIL, INIA, AAR

**IULIAN MOREANU**

### UMOR

**INTERVIU DE SEZON CE VĂ PLACE MAI MULT IARNA?**

Un Don Juan: „Dragoste la... zero grade"

Un betiv: Înghețul apei...

Un scandalagiu: Sănile cu mulți zurgălăi...

Un nestatornic: Omul de zăpadă...

Un prevăzător: O căruță...

Un zugrav: Tapetul florilor de gheață

Un stomatolog: Soarele „cu dinți"...

Un parazit (social): O hibernare pentru toate... anotimpurile

Un schior: Albă ca Zăpada

**TITEL CANACHE**

**Rubrică realizată de CONSTANTIN STAN.**

## CINEMA

**JOI 3 FEBRUARIE 1983**

FALEZE PE NISIP: Scala — orele 9,15; 12; 14,45; 17,30; 20,15; Favorit (orele 9; 11,15; 13,30; 15,45; 18; 20,15); Flamura (orele 9; 11; 13,15; 15,30; 17,45; 20).

PROGRAM DE DESENE ANIMATE: Doina (orele 9; 10,45; 12,30; 14,15; 16); SECVENȚE (orele 17,30; 19,30).

VRĂJITORUL DIN OZ: Timpuri Noi (orele 9; 11; 13,15); NĂPASTA (orele 15,30; 17,45; 20).

COMOARA: Feroviar (orele 9; 11,15; 13,30; 15,45; 18; 20); Cultural (orele 9; 11,15; 13,30; 15,45; 18; 20,15).

MARIA MIRABELA: Lira (ora 15,30); QUO VADIS HOMO SAPIENS (orele 17,30; 19,30).

PREA TINERI PENTRU RIDURI: Drumul Sării (orele 15,30; 17,30; 19,30).

RĂMÎN CU TINE: Cotroceni (orele 16; 18; 20).

MAMA: Pacea (orele 15,30; 17,30; 19,30).

PATIMA: Miorița (orele 9; 11,15; 13,30; 15,45; 18; 20).

CONCURS: Popular (orele 15; 17,15; 19,30).

AVALANȘA: Central (orele 9; 12; 15,30; 18,30).

ANNA KARENINA: Luceafărul (orele 8,45; 11,15; 14; 16,45; 19,30).

...ȘI A FOST JAZZUL: Buzești (orele 15,30; 17,30; 19,30).

BANI GREI: Giulești (orele 9; 11,15; 13,30; 15,45; 18; 20).

CĂLĂUZA: Viitorul (orele 15; 18,30).

RAIDUL VÂRGAT: Munca (orele 15; 17,15; 19,30); Cosmos (orele 9,30; 11,30; 13,30; 15,30; 17,30; 19,30).

NOAPTEA E SCURTĂ: Progresul (orele 15,30; 17,30; 19,30).

COMPETIȚIA: Patria (orele 9; 11,15; 13,30; 15,45; 18; 20,15); Excelsior (orele 9; 11,15; 13,30; 15,45; 18; 20,15).

SINDROMUL: Capitol (orele 9; 11,30; 14; 16,45; 19,15); Gloria (orele 9; 11,30; 14,15; 17; 19,45); Aurora (orele 9; 11,30; 14,30; 17; 19,30).

MAREA EVADARE: București (orele 9; 12,15; 16; 19,15); Modern (orele 9; 12,15; 15,30; 19).

DOMNUL MILIARD: Festival (orele 9; 11,15; 13,30; 15,45; 18; 20); Melodia (orele 9; 11,15; 13,30; 15,45; 18; 20,15).

BUNUL MEU VECIN SAM: Victoria (orele 9,30; 12,30; 16; 19).

IMPERIUL CONTRAATACĂ: Grivița (orele 9; 11,45; 14,30; 17,15; 20); Floreasca (orele 9; 11,30; 14; 16,45; 19,30); Tomis (orele 8,45; 11,30; 14,15; 17; 19,45).

AMNEZIA: Dacia (orele 9; 11,15; 13,30; 15,45; 18; 20,15).

ȘERIFUL DIN TENNESSEE: Union (orele 9,30; 11,30; 13,30; 15,45; 18; 20).

SUPERPOLIȚISTUL: Ferentari (orele 10,30; 13,30; 17,30; 19,30);

## TEATRE

**JOI, 3 FEBRUARIE**

Opera Română: FAUST — ora 18: Teatrul de Operetă: CONTESA MARITZA — ora 19,30: Teatrul National (Sala Mică): GENEROASA FUNDAȚIE — ora 19,30: (Sala Atelier): IDOLUL ȘI ION ANAPODA — ora 19: Teatrul „Lucia Sturdza Bulandra" (Schitu Măgureanu): GIN RUMMY — ora 19: (Sala Studio): CABALA BIGOȚILOR — ora 18; Teatrul „C. I. Nottara" (Sala Magheru): MICUL INFERN — ora 19,30: (Sala Studio): ÎNELE, CERCEI, BETEALĂ — ora 19; Teatrul de Comedie: ARMA SECRETĂ A LUI ARHIMEDE — ora 19,30; Teatrul Mic: SĂ ÎMBRĂCĂM PE CEI GOI — ora 19; Teatrul Foarte Mic: POLITICA — ora 19,30; (Sala 23 August): FLUTURI, FLUTURI — ora 19; Teatrul Giulești (Sala Majestic): AȘTEPTAREA ÎNCEPE ÎN ZORI — premieră — ora 19,30; Studioul I.A.T.C.: AGACHI FLUTUR — ora 19,30; Teatrul „Ion Vasilescu": SICILIANA — ora 19; Teatrul Evreiesc de Stat: ÎNTR-UN CEAS BUN — ora 18,30; Teatrul „C. Tănase" (Sala Savoy): VORBA LUI TĂNASE — ora 19,30; (Sala Victoria): FRUMOSUL DIN PĂDUREA ZĂPĂCITĂ — ora 19,30; Teatrul „Țăndărică" (Sala Victoria): FĂT FRUMOS DIN LACRIMĂ — ora 18; (la Teatrul „Ion Vasilescu"): PUNGUȚA CU DOI BANI — ora 10; Circul „București": MUPPET LA CIRC — ora 19,30; Filarmonica „George Enescu" (Ateneul Român): CONCERT SIMFONIC — ora 19; Radioteleviziunea Română (Sala Studio): ORCHESTRA SIMFONICĂ — ora 19,30.

## TV

**PROGRAMUL 1**

11,00 Telex. 11,05 Școala satului — școală pentru sat. 11,30 Forum politico-ideologic. 11,50 De la romanțe la... operă și operetă 12,25 Pași de viață lungă. 13,00 Închiderea programului. 16,00 Telex. 16,05 Profesiunile cincinalului. 16,30 Studioul tineretului. 17,50 1001 de seri. 18,00 Închiderea programului. 20,00 Telejurnal. 20,20 Actualitatea economică. 20,40 De dor și de veselie — melodii populare. 20,55 Occident '83. 21,10 Serial științific: „Corpul uman". 21,30 Meridianele cîntecului. 22,00 Telejurnal.

**PROGRAMUL 2**

20,00 Telejurnal. 20,20 Concertul orchestrei simfonice a Radioteleviziunii. 22,00 Telejurnal.

## SPORT

### Grecia — România 1—3 (1—2)
#### Un „amical" care ne dă speranțe

În orașul grec Larissa, în prezența a peste 20 000 de spectatori, echipa de fotbal a României a susținut miercuri al doilea meci internațional amical din actualul sezon, învingînd reprezentativa Greciei cu scorul de 3—1 (2—1), prin golurile marcate de Bălăoi (min. 10) și Cămătaru (min. 27 și 47). Pentru gazde a înscris Kutsulakis (min. 17).

După meciul egal înregistrat sîmbătă în compania Turciei, la Istanbul, beneficiind de data aceasta și de prezența internațională de la Universitatea Craiova, formația României a obținut o victorie meritată, etalînd un joc bine închegat tactic, sigur în apărare, abil și eficient în atac, pe fondul unei evidente superiorități tehnice. Acest meci s-a dovedit util pentru ambele formații, în perspectiva meciurilor oficiale din preliminariile campionatului european. Reamintim, în acest context, că selecționata Greciei a fost prezentă la ultimul turneu final (din Italia) al competiției continentale interțări.

Scorul a fost deschis destul de repede de fotbaliștii români, prin Bălăoi, în minutul 10: la o pătrundere impetuoasă a lui Balint, se obține o lovitură liberă din preajma careului de 16 metri, Balaci execută scurt la Bălăoi, care, cu un șut violent, trimite spectaculos balonul „la vinclu". Gazdele au egalat în minutul 17, cînd Kutsulakis a șutat surprinzător de la distanță, pentru ca după alte 10 minute formația țării noastre să ia conducerea, după o combinație prelungită de atac, mingea centrată de Klein fiind reluată cu capul în poartă de Cămătaru. Același jucător a stabilit, imediat după pauză (min. 47), scorul final la 3—1, fructificînd de data aceasta o centrare a lui Balaci. Reprezentativa României a mai avut și alte ocazii de a înscrie, între care și o lovitură în bară expediată de Bălăoi în minutul 50, victoria ei fiind clară, cu toată insistența în atac a gazdelor din ultimele minute.

Au evoluat următoarele formații: **România**: Lung (Moraru), — Rednic, Ștefănescu (Andone), Iorgulescu, Ungureanu — Balint (Augustin), Bălăoi, Klein, Balaci — Gabor (Iordache), Cămătaru (Coraș); **Grecia**: Sarganis, — Gunaris, Karulias, Mihos, Galicios — Anastopoulos, Kutsulakis, Artizoglu (Papaioanou) — Kouis (Saravakos), Mitropoulos, Dinopoulos (Malundis).

### De astăzi, în Capitală
#### Primul turneu de șah-computer din România

Începînd de astăzi, după-amiază (ora 16) la Clubul central de șah din Capitală (str. Vasile Conta nr. 16) se desfășoară **primul turneu de șah-computer din țara noastră**. Participă la concurs 12 programe românești și străine. Potrivit tragerii la sorți, în prima rundă vor avea loc următoarele întîlniri: „Chess-Challenger 7" — „Astro-64", „Labirint-64" — „I.P.A. Chess", „Chess-Challenger 8" — „Șah", „Boris Diplomat" — „Vic Commodors". Programul „Astro-64", realizat de Viorel Darie și „Minital", scris de Marinică Savi vor fi rulate pe un calculator electronic „Felix-256". Autorii lui „Labirint 64", care este un minicalculator, sînt Viorel Darie și Valentin Cean. „I.P.A. Chess", un program de firmă adoptat de ing. Lucian-Nicolae Dăncănet, va fi rulat pe un calculator personal „Apple", iar „Șah" este, de asemenea, un program de firmă adaptat la I.C.I. de un colectiv compus din inginerii Lucia Coculescu, Mircea Adrian și Finta Ivan.

Turneul se va disputa pe distanța a trei runde, după sistem elvețian, continuînd vineri și sîmbătă. Se va juca după regulamentul oficial al jocului de șah, cu unele adaptări impuse de suportul electronic al partidelor. Arbitrii turneului sînt prof. Anghel Vrabie, secretarul responsabil al Federației române de șah, și prof. Candea Gheorghe. Partidele primei runde vor fi comentate pentru public de maestrul internațional Teodor Ghitescu.

Alte cîteva detalii pentru amatorii unui asemenea concurs care se constituie într-un adevărat eveniment: minicalculatoarele șahiste vor face deplasarea în sala de joc. Calculatoarele „Felix" și „Independent" sau „Coral", care sînt mai greu deplasabile, vor fi conectate cu sala de joc printr-un sistem de teletransmisie. Partidele vor fi demonstrate pentru public pe table de demonstrație și vor fi comentate de specialiști. Vor fi și cîteva surprize: „Tandy" este un minicalculator șahist construit de o firmă americană în Hong Kong și secondat de un tînăr șahist Nicula Dinu-Ivan, elev în clasa a IX-a la Liceul „N. Bălcescu" din București, iar „Chess Challenger Voice" este un minicalculator produs de firma „Fidelity Electronics Ltd" din S.U.A., care în 1980 a făcut un meci nul (1—1) cu „Astro-64" al cărui autor este Viorel Darie de la I.T.C. Secondant aici este tot un elev — Dăncănet Denis-Răzvan, clasa a IX-a la Liceul „D. Cantemir" din Capitală. Există și un robotel surpriză care va fi prezentat cu toate amănuntele în timpul concursului. Așadar, un debut promițător.

### O atractivă competiție de handbal feminin
#### „Cupa C.S. Sc. 2 București", ediția a IV-a

Începînd de vineri, iubitorii handbalului feminin din Capitală au posibilitatea să urmărească o interesantă competiție internațională. Este vorba despre tradiționala „Cupă a C. S. Sc. 2 București", ajunsă la cea de-a IV-a ediție.

Pe listele de înscrieri figurează un nou record de echipe — 15 — plături de formațiile de junioare 1 ale cluburilor sportive școlare din București, Baia Mare, Piatra Neamț, Constanța, Sibiu, Tg. Mureș, Iași, Făgăraș, Dej și Cluj-Napoca, urmînd să fie prezente echipele Progresul București și Dinamo Brașov, ca și formațiile Etar Tîrnovo, E.B.T. Berlin și A.Z.S. Wroclaw. Întrecerile se vor desfășura sistem turneu, în trei grupe, faza decisivă reunind cele mai bune formații într-o grupă finală 1—6. Primele partide sînt programate vineri dimineața în sălile Floreasca și Rapid, de la ora 8, continuînd sîmbătă în aceleași săli. Competiția se va încheia duminică, cu partidele programate de la ora 7,45 pînă la 14, în sala Progresul, unde va avea loc și festivitatea de premiere.

### ● MERIDIAN ● MERIDIAN ●

● **În ultimul meci al turneului internațional de fotbal de la Petrici (Bulgaria)** selecționata olimpică a României a terminat la egalitate 1—1 (0—0) cu formația Belașița Petrici. Golul formației noastre a fost înscris de Majaru. Competiția a fost cîștigată de Belașița Petrici, cu 5 puncte, locul secund revenind echipei olimpice a țării noastre, cu 3 puncte.

● Aflată în turneu în R. D. Germană, echipa F. C. Argeș Pitești a susținut o partidă în compania cunoscutei formații F. C. Lokomotive Leipzig. Gazdele au obținut victoria cu scorul de 3—1 (0—0). Punctul piteștenilor a fost marcat de Ralea.

● Rezultate înregistrate în turneul internațional feminin de tenis de la Palm Beach Gardena (Florida): Anne White (S.U.A.) — Virginia Ruzici (România) 6—3, 6—7, 7—5; Wendy Turnbull (Australia) — Beth Herr (S.U.A.) 4—6, 6—4, 6—1; Iva Budarova (Cehoslovacia) — Terry Phelps (S.U.A.) 6—1, 6—1; Sabina Simmonds (Italia) — Petra Delhees (Elveția) 6—0, 6—4; Andrea Temesvary (Ungaria) — Pam Casale (S.U.A.) 6—1, 6—3; Chris Evert Lloyd (S.U.A.) — Kathy Horvath (S.U.A.) 6—2, 6—3.

# „Viața președintelui Nicolae Ceaușescu reprezintă un exemplu de ceea ce trebuie să însemne o personalitate politică, un adevărat patriot, care nu precupețește nici un efort pentru dezvoltarea poporului său, cît și pentru pacea întregii lumi"

**Omagierea a 50 de ani de activitate revoluționară a tovarășului Nicolae Ceaușescu, secretar general al Partidului Comunist Român, președintele Republicii Socialiste România, și aniversarea zilei sale de naștere continuă să fie prezente în numeroase ziare și reviste, la posturile de radio și televiziune din diferite țări ale lumii. Se reliefează astfel înaltul prestigiu, sentimentele de stimă și prețuire deosebite de care se bucură pe toate meridianele conducătorul partidului și statului nostru, personalitate preeminentă a lumii contemporane. Este evidențiată activitatea rodnică, neobosită a tovarășului Nicolae Ceaușescu dusă în fruntea partidului și statului în elaborarea și aplicarea celor mai corespunzătoare soluții pentru accelerarea progresului economic și social al patriei, pentru ridicarea pe trepte tot mai înalte a bunăstării și civilizației materiale și spirituale a poporului nostru. Mijloacele de informare în masă străine pun, totodată, în lumină ideile și tezele novatoare ale gîndirii politice și activității internaționale ale tovarășului Nicolae Ceaușescu, militant de frunte al mișcării comuniste și muncitorești internaționale, luptător neobosit pentru afirmarea și împlinirea aspirațiilor de libertate, independență, pace, progres și bunăstare ale întregii omeniri. Este scoasă în evidență consecvența cu care președintele României socialiste acționează pentru instaurarea unor raporturi noi între state, pentru oprirea neîntîrziată a cursei înarmărilor și trecerea la măsuri concrete de dezarmare, în primul rînd de dezarmare nucleară, pentru lichidarea subdezvoltării și făurirea unei noi ordini economice și politice internaționale, pentru apărarea dreptului fundamental al oamenilor la viață, la existență liberă și independentă.**

## *Presa internațională consacră aprecieri elogioase prestigioasei personalități a președintelui României, remarcabilei sale activități*

Sub titlul „Ceaușescu : Lumea trebuie să trăiască liberă de coșmarul războiului ; pacea și dezarmarea — obiectivele politicii sale externe", cotidianul mexican **„El Sol"**, publică un amplu articol dedicat vieții și activității tovarășului Nicolae Ceaușescu, însoțit de fotografia președintelui României.

„Aflat de aproape 18 ani la conducerea supremă a țării, — se arată în articol — președintele Ceaușescu s-a distins ca patriot, revoluționar, prestigios om politic al lumii contemporane, militant ferm și curajos pentru victoria idealurilor de libertate și dreptate socială, pentru apărarea independenței și suveranității naționale a României, pentru bunăstarea și fericirea poporului său, care-l consideră, astăzi, garanția înaintării României pe calea progresului și civilizației".

„România, președintele ei se angajează plenar, în marea bătălie pentru salvgardarea intereselor vitale ale umanității, pentru intronarea unui climat de pace, securitate și colaborare pe planeta noastră cu convingerea că viitorul aparține politicii de independență, progres economic și social, destinderii și păcii".

O pagină specială dedică președintelui Nicolae Ceaușescu cotidianul peruan **„Correo"** sub titlul „România omagiază 50 de ani de activitate revoluționară a președintelui Nicolae Ceaușescu și aniversarea zilei sale de naștere".

„Politica externă a României — relevă ziarul — are ca obiectiv fundamental promovarea consecventă în viața internațională a unei autentice, dinamice politici a păcii, care în concepția președintelui Nicolae Ceaușescu — înflăcărat om al păcii — înseamnă o luptă continuă pentru afirmarea noului pe plan mondial, o totală angajare în soluționarea tuturor marilor probleme ale contemporaneității. O politică principială care se definește prin realism, consecvență și responsabilitate, purtînd amprenta puternică a gîndirii și acțiunii președintelui Nicolae Ceaușescu".

În articol sînt expuse elemente ale analizei făcute de președintele Nicolae Ceaușescu cauzelor înrăutățirii situației internaționale, convingerea sa, a României socialiste că omenirea poate impune prin acțiuni hotărîte, colaborarea constructivă, convietuirea pașnică între toate națiunile, triumful final al rațiunii și al păcii.

Săptămînalul **„Unidad"**, organul C.C. al P.C. Peruan, a publicat articolul „Nicolae Ceaușescu — remarcabil om de stat al României", însoțit de fotografia președintelui țării noastre, în care se arată : „Prestigiul rapid dobîndit de România socialistă se explică prin faptul că a dus o politică internă și externă justă, creatoare, în concordanță cu aspirațiile cele mai nobile ale epocii istorice, ale omenirii în ansamblul ei. Acest prestigiu mondial al României contemporane este indisolubil legat de ideile și activitatea practică ale președintelui Nicolae Ceaușescu".

În articolul „România se pronunță pentru desființarea pactelor militare : N.A.T.O. și Tratatul de la Varșovia", ziarul mexican **„El Nacional"** scoate în evidență propunerile președintelui României pentru realizarea dezarmării și menținerea păcii în lume. „Președintele Românei, Nicolae Ceaușescu, — relevă ziarul — a subliniat, la Conferința Națională a P.C.R., din luna decembrie 1982, importanta pe care o acordă negocierilor dintre U.R.S.S. și S.U.A. pentru reducerea armelor nucleare strategice. Președintele Nicolae Ceaușescu a propus ca cele două blocuri militare să-și reducă cu 20 la sută cheltuielile militare, pînă în 1985, în comparație cu anul 1983. Conducătorul român a subliniat importanța unor măsuri ca retragerea trupelor țărilor celor două blocuri militare din teritoriile altor state, desființarea bazelor militare străine, angajamentul solemn de a nu amplasa arme nucleare de nici un fel pe teritoriul altor state și acordarea de garanții statelor care renunță la armele nucleare că în nici o împrejurare aceste arme nu vor fi folosite împotriva lor".

„România este condusă cu înțelepciune de președintele Nicolae Ceaușescu de aproape 18 ani" — scrie un alt ziar de mare tiraj din Mexic, **„Excelsior"**. „Este vorba de o țară latină, unde construcția socialismului se aplică în mod creator, care a obținut succese dintre cele mai mari. Președintele Ceaușescu se situează în fruntea luptei pentru pace și pentru înțelegere între Est și Vest și pe această linie a avansat continuu propuneri concrete".

„Președintele României s-a dovedit unul dintre cei mai iscusiți oameni de stat ai timpului nostru", „pionier în examinarea problematicii internaționale ce marchează epoca noastră ca una din cele mai dificile și complicate" — arată, într-un articol pe trei coloane, ziarul brazilian **„Folha de Goiaz"**. „Președintele României s-a evidențiat ca un om de stat strălucit care își reafirmă convingerea că sublimele idealuri ale păcii și progresului vor fi împlinite numai cînd toate popoarele vor avea încrederea că sînt capabile să construiască o nouă ordine economică internațională, bazată pe dreptate, pe respectul profund al suveranității naționale și, mai ales, pe voința de a fi construită o lume nouă, în care națiunile vor fi ele însele, libere de tutelă și amestec străin, în sfîrșit — o nouă ordine economică internațională capabilă să creeze condiții de progres și bunăstare pentru toți".

„Concepția conducătorului României socialiste cu privire la problemele majore care confruntă astăzi omenirea, multiplele sale contacte în relațiile internaționale, pentru promovarea cooperării pe arena mondială și interesul manifestat pentru înțelegere și destinderea generală, inițiativele și propunerile pentru încetarea conflictelor, pentru securitate europeană, dezarmare și afirmarea liberă și independentă pe calea progresului economic și social se bucură de simpatie tuturor popoarelor" — scrie revista indiană **„Fair Idea"**.

Într-un amplu editorial, intitulat **„România luptă pentru pacea lumii"** și însoțit de o fotografie a tovarășului Nicolae Ceaușescu, publicația indiană **„Holyday"** subliniază că „Popoarele lumii văd, pe drept cuvînt, în personalitatea de excepție a conducătorului român un entuziast om al păcii. Președintele Nicolae Ceaușescu — evidențiază articolul — „are marele merit de a fi înțeles și de a promova cu claritate necesitatea adoptării de noi poziții, precum și de a remodela gîndirea și acțiunea politică, în raport cu noile realități ale lumii de astăzi". Menționînd că președintele României a scos în evidență apariția unor noi contradicții în lumea contemporană, articolul pune în lumină acțiunea hotărîtă a șefului statului român în direcția înfăptuirii noii ordini economice internaționale.

Au dedicat, de asemenea, articole președintelui Nicolae Ceaușescu, România socialistă revistele indiene **„Unity International"** și **„By Word"**.

În articolul „Dezvoltarea economico-socială a României", ziarul **„Morning Post"** din Bangladesh menționează : „Cea mai dinamică și mai fructuoasă etapă a dezvoltării economico-sociale a României, a inițiativelor și a contribuției ei unanim recunoscute la dezbaterea și solutionarea marilor probleme care frămîntă lumea contemporană este legată de personalitatea preeminentă a președintelui Nicolae Ceaușescu. În cei aproape 18 ani de cînd președintele Nicolae Ceaușescu conduce Partidul Comunist Român și destinele țării sale, viața socială a poporului român a cunoscut un proces de adîncă reinnoire și transformare care a schimbat întregul sistem al relațiilor sociale și de producție, suprastructura spirituală și politică a țării".

Cotidianul prezintă, în continuare, în cifre și fapte, marile realizări obținute de poporul nostru sub conducerea tovarășului Nicolae Ceaușescu, în dezvoltarea economică și socială a țării.

Într-un amplu editorial, intitulat „Președintele Ceaușescu — cel mai activ purtător de cuvînt al tuturor națiunilor în lupta pentru independență" și însoțit de fotografiile tovarășului Nicolae Ceaușescu și tovarășei Elena Ceaușescu, ziarul **„Dainik Desh"**, din aceeași țară, arată : „Întreaga activitate politică a președintelui Nicolae Ceaușescu este dedicată întăririi independenței naționale a României, asigurării unui trai prosper poporului său și construirii unei vieți mai bune și mai drepte pentru toate națiunile lumii". După ce consemnează o serie de date cu caracter biografic, editorialul, referindu-se la omagierea a 50 de ani de activitate revoluționară și aniversarea zilei de nastere a tovarășului Nicolae Ceausescu, subliniază că „întregul popor din Bangladesh urează prietenului său adevărat și apropiat, bravului și marelui lider al umanității, președintelui Nicolae Ceaușescu, viață lungă și fericită".

În editorialul „Activitatea președintelui României, Nicolae Ceaușescu, și marile probleme ale lumii contemporane" ziarul de limbă bengali **„Kobor"** din Bangladesh, subliniază că „viața președintelui Nicolae Ceaușescu reprezintă un exemplu de ceea ce trebuie să însemne o personalitate politică, un adevărat patriot, care nu precupețește nici un efort pentru dezvoltarea poporului său, cît și pentru pacea întregii lumi".

Informînd că „românii îl sărbătoresc pe președintele Ceaușescu", ziarul **„Sun"**, din Sri Lanka, scrie : „Ziua de 26 ianuarie este o zi de sărbătoare și fericire pentru românii, o zi în care ei își exprimă afecțiunea și admirația pentru unul dintre cei mai mari oameni de stat din lume — președintele Nicolae Ceaușescu". Ziarul evidențiază că „președintele Nicolae Ceaușescu promovează o politică externă bazată pe principiile independenței naționale și suveranității, egalității în drepturi, neamestecului în treburile interne și dezvoltarea prieteniei și colaborării cu toate țările".

La rîndul său, **Radiodifuziunea din Sri Lanka** și-a informat ascultătorii că „poporul român omagiază 50 de ani de activitate revoluționară și aniversarea zilei de naștere a președintelui Nicolae Ceaușescu care și-a dedicat întreaga activitate și viață bunăstării poporului său și propășirii țării, precum și înțelegerii și prieteniei între popoare". În comentariul intitulat „Președintele Ceaușescu al României a subliniat că dorința de independență a poporului român datează din vremuri străvechi", s-au menționat momente din istoria țării noastre, arătîndu-se : „Este indiscutabil că în menținerea și consolidarea independenței României, președintele Nicolae Ceaușescu a jucat un rol deosebit de mare în ultimele decenii".

Comentariul a evidențiat momente din viața și activitatea șefului statului român, făcînd o prezentare a rezultatelor obținute de poporul nostru sub conducerea președintelui Nicolae Ceaușescu. Au fost relevate poziția activă a președintelui Nicolae Ceaușescu pentru realizarea păcii în Orientul Mijlociu, eforturile șefului statului român pentru realizarea securității europene, lichidarea blocurilor militare, stoparea cursei înarmărilor și trecerea la dezarmare.

**„Le Renouveau"** cel mai mare cotidian care apare în Burundi, a publicat un articol omagial pe trei coloane, însoțit de portretul tovarășului Nicolae Ceaușescu. După prezentarea unui bogat material biografic, care marchează etapele importante ale celor 50 de ani de activitate revoluționară neîntreruptă dusă de tovarășul Nicolae Ceaușescu, în articol se arată : „În calitatea de șef al partidului și statului, Nicolae Ceaușescu a imprimat ca trăsături de bază ale politicii externe și activității internaționale ale României promovarea consecventă a principiilor independenței și suveranității naționale, egalității în drepturi, neamestecului în treburile interne și avantajului reciproc, dezvoltarea prieteniei și cooperării cu toate țările socialiste, cu țările în curs de dezvoltare, cu celelalte state, indiferent de sistemul lor social, consolidarea solidarității militante cu partidele comuniste și muncitorești, cu mișcarea revoluționară progresistă și antiimperialistă din lumea întreagă".

**„Imongo Vaovao"**, cotidianul Partidului Congresul pentru Independența Madagascarului, a publicat pe prima pagină o amplă biografie a șefului statului român, marcînd momentele principale din activitatea sa revoluționară, de conducător al Partidului Comunist Român și Republicii Socialiste România. Este inserat, de asemenea, portretul tovarășului Nicolae Ceaușescu.

**Postul de radio** al Republicii Democrate Madagascar a prezentat în limbile malgașă și franceză momente din viața și activitatea tovarășului Nicolae Ceaușescu, cu referiri speciale la politica externă a președintelui României — „militant neobosit pentru cauza păcii și înțelegerii între popoare".

Săptămînalul zimbabwean **„People's Wekly"** a publicat articol „Zimbabweenii îl salută [illegible] tovarășul Nicolae Ceaușe[illegible] însoțit de fotografia șefului statului român. „Sub conducerea tovarășului Nicolae Ceaușescu, România a acordat un sprijin material, diplomatic și politic însemnat luptei de eliberare din Zimbabwe" — relevă publicația. „În timpul luptei de eliberare, România a sprijinit ferm cauza poporului zimbabwean în toate forurile internaționale".

Articolul evocă întîlnirile tovarășului Nicolae Ceaușescu cu președintele Republicii Zimbabwe, Canaan Banana, și cu primul ministru, Robert Mugabe, subliniind importanța acordurilor și înțelegerilor realizate cu aceste prilejuri. „O dovadă a bunelor relații existente între cele două țări este faptul că prima vizită făcută de președintele Republicii Zimbabwe în străinătate a fost în România" — se relevă în articol.

**Televiziunea guineeză** a transmis un reportaj filmat despre viața și activitatea tovarășului Nicolae Ceaușescu, subliniind remarcabilele calități de conducător și om politic ale șefului statului român, realizările obținute de poporul român în dezvoltarea economico-socială, relațiile de prietenie existente între poporul român și poporul guineez, între conducătorii celor două țări.

**Posturile de radio din Beirut** au transmis emisiuni speciale — în limbile arabă, franceză și engleză — consacrate omagierii a 50 de ani de activitate revoluționară a tovarășului Nicolae Ceaușescu și aniversării zilei sale de naștere.

„În paralel cu opera de construcție întreprinsă pe plan intern — s-a reliefat în comentarii — poporul român a participat activ la eforturile în direcția destinderii pe plan internațional. România s-a angajat și se angajează în promovarea unei politici externe în slujba păcii, destinderii, independenței și democrației. Întreaga politică externă promovată de România sub conducerea președintelui Nicolae Ceaușescu este o politică de prietenie și colaborare cu toate popoarele lumii, o politică de destindere, de pace și independență națională".

„România apreciază că trebuie făcut totul pentru soluționarea oricărui conflict numai pe calea tratativelor. În acest context, trebuie subliniat că președintele Nicolae Ceaușescu s-a pronunțat în repetate rînduri pentru o soluționare dreaptă și globală a conflictului din Orientul Mijlociu, preconizînd retragerea Israelului din teritoriile arabe ocupate în urma războiului din 1967, recunoașterea dreptului poporului palestinian la autodeterminare, inclusiv a dreptului său la crearea unui stat independent propriu, și garantarea existenței tuturor statelor din regiune. Potrivit concepției românești, în Orientul Mijlociu există suficient loc atît pentru un stat palestinian, cît și pentru statul Israel, care trebuie să trăiască în pace și colaborare. Președintele Nicolae Ceaușescu a subliniat în repetate rînduri că interesele generale ale păcii în Liban impun să se facă totul pentru a se opri confruntările armate și a se normaliza situația în țara noastră, pronunțîndu-se, totodată, pentru respectarea riguroasă a independenței, suveranității și integrității teritoriale a Libanului".

Cotidianul japonez **„Seikyo Shimbun"**, într-un articol dedicat tovarășului Nicolae Ceausescu, a subliniat acțiunile deosebite și consecvente ale președintelui României vizînd eliminarea războaielor din viața internațională și realizarea dezarmării evidențiind faptul că inițiativele șefului statului român sînt apreciate în întreaga lume.

Săptămînalul guvernamental filipinez **„The Republic"** a dedicat la rîndul său un articol președintelui Republicii Socialiste România scoțînd în evidență ampla activitate desfășurată de tovarășul Nicolae Ceaușescu pe plan internațional.

**„Kansan Uutiset"**, organ al Partidului Comunist Finlandez și al Uniunii Democratice a Poporului Finlandez, a publicat un articol, însoțit de portretul șefului statului român în care sînt evocate momente din viața și activitatea politică ale tovarășului Nicolae Ceaușescu.

# DE PESTE HOTARE

• știri, note, comentarii • știri, note, comentarii •

## *Manifestări omagiale peste hotare*

LONDRA 2 (Agerpres) — Sub auspiciile Asociației de prietenie Marea Britanie — România la centrul de expoziții și conferințe Sudbury House din Londra, a avut loc o adunare festivă consacrată omagierii a 50 de ani de activitate revoluționară a tovarășului Nicolae Ceaușescu și aniversării zilei de naștere. Despre personalitatea și prestigioasa activitate politică internă și externă desfășurată de președintele României a vorbit prof. John S. Spink, vicepreședinte al Asociației de prietenie Marea Britanie — România. După ce a făcut o incursiune în istoria bogată în evenimente a poporului român, vorbitorul a subliniat că **„președintele Nicolae Ceaușescu este ctitorul realizărilor obținute de România în ultimele două decenii, atît pe planul progresului social-economic, cît și al afirmării pregnante a țării pe plan internațional"**. S-a reliefat abnegația cu care președintele României acționează pentru crearea unui climat de pace, destindere și colaborare internațională. În context, s-a menționat că **„ultimele propuneri lansate de președintele Ceaușescu în domeniul dezarmării constituie o dovadă elocventă a consecvenței sale de a milita neabătut pentru a se înlătura pericolul războiului"**. În încheiere John S. Spink a ținut să sublinieze că, sub conducerea președintelui Nicolae Ceaușescu, și relațiile româno-britanice pe multiple planuri au cunoscut o intensă dezvoltare, mai ales după vizita efectuată în iunie 1978, împreună cu tovarășa Elena Ceaușescu, în Marea Britanie.

Vasile Gliga, ambasadorul României la Londra, a făcut o expunere în care a prezentat pe larg politica externă activă, de pace și colaborare internațională desfășurată de România, evidențiind activitatea neobosită a președintelui Nicolae Ceaușescu pe plan internațional.

A avut loc, de asemenea, vernisajul expoziției documentare și de fotografii **„Nicolae Ceaușescu și pacea lumii"**. În cuvîntul rostit cu acest prilej, Harry Gold, secretarul Asociației de prietenie a subliniat faptul că „expoziția înfățișează, prin imagini vii, laborioasa activitate politică internă și internațională desfășurată de șeful statului român în cei 18 ani de cînd conduce destinele națiunii române".

Cu aceeași ocazie, a fost organizată și o expoziție de carte românească, la loc de frunte fiind prezentate lucrări de autori britanici dedicate vieții și activității internaționale a președintelui României, precum și operele sale alese.

LISABONA 2 (Agerpres) — La Biblioteca municipală din Santarem, Portugalia, au fost inaugurate o expoziție documentară de fotografii și una de carte, cuprinzînd operele tovarășului Nicolae Ceaușescu.

În alocuțiunile rostite ambasadorul țării noastre în Portugalia, Larisa Munteanu, și Ladislau Botas, președintele Consiliului municipal Santarem, membru al Consiliului Național al Partidului socialist, au evidențiat personalitatea politică proeminentă a tovarășului Nicolae Ceaușescu, activitatea sa neobosită pe plan național și internațional, precum și raporturile de prietenie și colaborare româno-portugheze.

Au fost prezente personalități ale vieții politice și culturale locale.

BOGOTA 2 (Agerpres). — Fundația Casei de cultură română din orașul columbian Cali, capitala departamentului Vale del Cauca, a organizat o manifestare omagială. Cu acest prilej, dr. Juan Prieto Meneses, din conducerea fundației, a prezentat aspecte din viața și activitatea președintelui României, precum și succese ale poporului român în construcția socialismului. Vorbitorul a scos în evidență contribuția excepțională și hotărîtoare a președintelui Nicolae Ceaușescu la marea operă de făurire a societății socialiste multilateral dezvoltate în România, aportul neobosit al șefului statului român la edificarea unei lumi mai drepte și mai bune pe planeta noastră.

Festivitatea s-a încheiat cu o gală de filme românești documentare.

## Ambasadorul României primit de șeful statului algerian

ALGER 2 (Agerpres). — Din partea tovarășului Nicolae Ceaușescu, secretar general al Partidului Comunist Român, președintele Republicii Socialiste România, a fost transmis președintelui Republicii Algeriene Democratice și Populare, secretarul general al Partidului F.L.N., un salut cordial și cele mai bune urări de sănătate și fericire, de progres și prosperitate poporului algerian.

Mulțumind pentru mesajul ce i-a fost adresat, președintele Chadli Bendjedid a rugat să se transmită tovarășului Nicolae Ceaușescu cele mai calde urări de sănătate și fericire personală, precum și urări de prosperitate și multe succese poporului român prieten în dezvoltarea sa economică.

Schimbul de mesaje a fost prilejuit de primirea de către șeful statului algerian a tovarășului Marin Rădoi care și-a prezentat scrisorile de acreditare în calitate de ambasador extraordinar și plenipotențiar al Republicii Socialiste România la Alger.

În cadrul convorbirii care a avut loc cu această ocazie, s-a exprimat de ambele părți dorința de a se extinde colaborarea bilaterală în avantajul reciproc al celor două țări, precum și conlucrarea lor pe plan internațional, pentru pace, progres și dezvoltarea independentă a popoarelor român și algerian, prietene.

## Dezvoltarea cooperării româno-irakiene

BAGDAD 2 (Agerpres). — În cursul vizitei efectuate în Irak, Ion M. Nicolae, viceprim-ministru al guvernului, s-a întîlnit cu Hassan Ali, membru al Consiliului Comandamentului Revoluției, ministrul comerțului, președintele părții irakiene în Comisia mixtă guvernamentală româno-irakiană de cooperare economică, tehnico-științifică și comerț.

Au fost examinate aspecte ale cooperării economice și tehnico-științifice bilaterale precum și evoluția schimburilor comerciale dintre cele două țări, în lumina documentelor și înțelegerilor convenite cu ocazia vizitei efectuate de tovarășul Nicolae Ceaușescu, președintele Republicii Socialiste România, la Bagdad, în iunie 1982.

S-a subliniat dorința comună de a asigura, în continuare, dezvoltarea conlucrării economice și comerciale dintre cele două țări în toate domeniile, examinîndu-se noi modalități de realizare a acestui obiectiv, în perspectiva apropiatei sesiuni a Comisiei mixte guvernamentale româno-irakiene de cooperare economică, tehnico-științifică și comerț, de la București.

În legătură cu analizarea unor elemente specifice ale cooperării bilaterale și identificarea unor noi căi de conlucrare, Ion M. Nicolae a avut, totodată, întrevederi separate cu miniștrii irakieni ai petrolului, planificării, industriei și mineralelor, industriei ușoare, transportului și comunicațiilor, construcțiilor de locuințe, irigațiilor, tineretului, precum și cu alți responsabili din conducerea principalelor instituții economice și financiare din Irak.

Întrevederile au decurs într-o atmosferă cordială, prietenească.

## Sporirea arsenalelor de arme nucleare, și așa uriașe, trebuie să înceteze

LONDRA 2 (Agerpres) — Cursa înarmărilor nucleare trebuie să fie oprită, deoarece, în caz contrar, ea se poate transforma într-o catastrofă pentru întreaga omenire, este concluzia cărții „Defensiva sinucigașă", scrisă de un grup de oameni de știință de la Universitatea Cambridge.

„Orice om lucid, se subliniază în carte, nu poate să nu fie de acord că sporirea arsenalelor de arme nucleare, și așa uriașe, trebuie să înceteze. Aceasta este o problemă care se pune în prezent cu acuitate deosebită în fața omenirii".

În carte se subliniază, de asemenea, că diferitele strategii și teorii cu ajutorul cărora se justifică acumularea de arme nucleare și posibilitatea folosirii lor nu vor duce niciodată la întărirea securității pe pămînt.

Cartea respinge ca nefondată teoria așa-numitului război nuclear „limitat", subliniind că un conflict declanșat, de exemplu, în Europa nu va putea fi „limitat". „Chiar și folosirea numai a armelor nucleare tactice în Europa ar provoca un număr extrem de mare de victime și pagube considerabile", se subliniază în carte.

### NECESITATEA ELIMINĂRII MĂSURILOR PROTECȚIONISTE ÎN SCHIMBURILE INTERNAȚIONALE

BRUXELLES 2 (Agerpres) — La Bruxelles s-a desfășurat marți prima reuniune ministerială a C.E.E. consacrată eliminării măsurilor protecționiste instituite în interiorul Pieței comune. La sfîrșitul lucrărilor, observatorii din Bruxelles, citați de agenția France Presse, afirmau că nu s-a înregistrat nici un rezultat concret.

Eliminarea acestor măsuri a fost cerută de ultima reuniune la nivel înalt a C.E.E., desfășurată în luna decembrie la Copenhaga. S-a apreciat atunci că eliminarea piedicilor existente în calea schimburilor comerciale intracomunitare constituie unul dintre obiectivele prioritare ale strategiei globale necesare pentru combaterea șomajului, flagel care afectează, în prezent, peste 12 milioane de persoane.

Problemele înscrise pe agenda actualei reuniuni ministeriale vor fi reluate în dezbatere la viitoarea reuniune programată pentru 1 martie.

WASHINGTON 2 (Agerpres) — Potrivit unui sondaj de opinie realizat de ziarul „Washington Post" în colaborare cu rețeaua de televiziune „ABC", 59 la sută din cei chestionați s-au pronunțat pentru reducerea cheltuielilor pentru înarmări, considerînd a fi cel mai eficient mijloc de diminuare a deficitului federal. Împotriva reducerilor preconizate de Administrație în programele sociale s-au pronunțat 52 la sută din cei chestionați, deoarece aceste reduceri afectează viața cotidiană a zeci de milioane de oameni. În sprijinul adoptării unor programe avînd drept scop crearea de noi locuri de muncă s-au pronunțat 51 la sută din persoanele chestionate.

BONN 2 (Agerpres) — Organizația locală din Giessen a Partidului Social Democrat din R.F.G. s-a pronunțat pentru crearea unei zone fără arme nucleare tactice în Europa. În cadrul unui congres al organizației a fost adoptată o rezoluție în care este exprimată opoziția față de staționarea noilor rachete nucleare americane pe teritoriul R.F.G., precum și față de producerea și depozitarea oricăror arme atomice, bacteriologice și chimice în țară.

## ORIENTUL MIJLOCIU

TUNIS 2 (Agerpres). — Într-o conferință de presă organizată cu ocazia vizitei sale la Tunis, primul ministru libanez, Shafic Al-Wazzan, a declarat că a discutat cu Yasser Arafat, președintele Comitetului Executiv al Organizației pentru Eliberarea Palestinei — care se află și el în capitala Tunisiei — în primul rînd, problema retragerii trupelor străine din Liban, relatează agenția United Press International. El a subliniat că „există o mare deosebire între prezența în Liban a forțelor armate israeliene și cea a forțelor palestiniene și siriene". Primii trebuie să se retragă din Liban ocupanții israelieni, a spus Shafic Al-Wazzan. „Nu trebuie uitat că forțele palestiniene și siriene sînt prezente cu aprobarea Libanului" — a adăugat el. Sfîrșitul problemelor Libanului, a subliniat premierul libanez, va veni odată cu plecarea israelienilor de pe teritoriul libanez, menționează agenția.

OTTAWA 2 (Agerpres) — Președintele Egiptului, Hosni Mubarak, care a efectuat o vizită oficială în Canada, a declarat că, în cursul convorbirilor cu premierul canadian, Pierre-Elliott Trudeau, s-a pronunțat pentru un rol mai activ al Canadei în procesul de pace din Orientul Mijlociu, relatează agențiile U.P.I. și Reuter. El a avertizat că fără un progres semnificativ în următoarele cîteva luni, procesul de pace din Orientul Mijlociu ar putea să sufere un regres. În legătură cu aceasta, Hosni Mubarak a apreciat că toate țările ar putea ajuta la menținerea procesului de pace prin „pași concreți spre recunoașterea universală a poporului palestinian". Șeful statului egiptean a subliniat că problema palestiniană constituie nucleul tensiunii din Orientul Mijlociu și a opinat că pentru realizarea păcii în această regiune trebuie ca palestinienii și iordanienii să aibă un rol mai activ în negocieri, să se pună capăt oricăror acte de violență, să nu mai fie implantate noi așezări israeliene în teritoriile ocupate, palestinienilor de pe Malul occidental al Iordanului și din Gaza să li se permită să-și exercite drepturile lor naționale, israelienii și palestinienii să se recunoască reciproc.

LONDRA 2 (Agerpres) — „Autoritățile sau forțele militare israeliene au fost direct sau indirect implicate în masacrele comise în septembrie 1982 în taberele de refugiați palestinieni de la Sabra și Shatila din Liban — se arată în raportul final al Comisiei internaționale de juriști, prezidată de Sean McBride, laureat al premiului Nobel pentru pace. Documentul, intitulat „Israelul în Liban", subliniază că invazia israeliană pe teritoriul libanez „reprezintă un act de agresiune ce contravine normelor dreptului internațional" și recomandă retragerea imediată a tuturor forțelor străine staționate în Liban fără consimțămîntul guvernului acestei țări.

## PE SCURT

● **DUPĂ CUM TRANSMITE agenția TASS, la Geneva au fost reluate, miercuri, negocierile sovieto-americane privind limitarea și reducerea armamentelor strategice. Delegațiile U.R.S.S. și S.U.A. sînt conduse de ambasadorii Viktor Karpov, și, respectiv, Edward Rowny.**

● AGENȚIA COREEANĂ DE PRESĂ A.C.T.C. transmite că un avion al R.P.D. Coreene aflat într-un zbor obișnuit deasupra apelor teritoriale naționale în zona peninsulei Ryongyeun, din Marea de Est, a fost supus unui tir antiaerian de către unități ale armatei din Coreea de Sud.

Totodată, un avion american de tipul „SR-71" a pătruns adînc în spațiul aerian al R.P.D. Coreene, în zona Koseung și deasupra insulei Kangryeung, din sud-vestul provinciei Hwanghai. Aceste provocări periculoase menite să perturbe pacea și să ducă la incordarea situației în Coreea — subliniază agenția A.C.T.C. —, trebuie să înceteze imediat.

### Adunarea festivă de la Ulan Bator

La Ulan Bator a avut loc, la 2 februarie, adunarea festivă consacrată aniversării a 90 de ani de la nașterea lui Suhe-Bator, patriot și eminent revoluționar al poporului mongol. În prezidiul adunării s-au aflat Jumjaaghiin Țedenbal, secretar general al C.C. al P.P.R.M., președintele Prezidiului Marelui Hural Popular, alți conducători de partid și de stat mongoli.

Personalitatea lui Suhe-Bator a fost evocată în raportul prezentat de Jambin Batmunh, președintele Prezidiului Marelui Hural Popular, alți conducători de partid și de stat mongoli.

### 2,5 milioane șomeri în R.F.G.

Candidatul Partidului social-democrat, de opoziție, din R.F.G., la postul de cancelar federal, Hans-Jochen Vogel, a dat publicității o declarație în care se subliniază că numărul șomerilor vest-germani a crescut, la sfîrșitul lunii ianuarie, pînă la nivelul record de aproape 2,5 milioane, relatează agenția Reuter. Se confirmă astfel prognozele economiștilor vest-germani care au avertizat asupra înrăutățirii, în continuare, a situației economice, în general, și a șomajului, în special.

● VISCOLE PUTERNICE ȘI GERURI s-au înregistrat, în ultimele 48 de ore, în zonele centrale din sudul [illegible]lor Unite. Din cauza căderilor [illegible], zăpadă sau a poleiului, au [illegible] închise școlile din multe localități în statele Kansas, Oklahoma, Missouri, Nebraska și Texas, iar circulația rutieră a fost practic paralizată pe șoselele și autostrăzile din statele Kansas, Missouri și Nebraska, precum și în unele regiuni din statele Oklahoma și Texas. În statele Colorado și Alabama s-au semnalat ploi puternice și tornade, iar în orașul Mobile (Alabama) multe clădiri au fost avariate.

● ÎNTR-UN INTERVIU acordat săptămînalului italian „Dialogul Nord-Sud", ministrul de externe al Italiei, Emilio Colombo, și-a exprimat speranța că la negocierile de la Geneva privind armamentele strategice în Europa se vor încheia cu un acord asupra „unui echilibru cît mai scăzut posibil", reciproc, neamestecului în treburile interne și desfășurarea unei activități internaționale în favoarea păcii, destinderii și dezarmării.

Seimul cheamă parlamentele tuturor statelor și, prin intermediul lor, popoarele din Europa și din întreaga lume să coopereze în legătură cu cele mai importante probleme ale generației actuale și viitoare — apărarea păcii, destinderea, lupta împotriva pericolului unui conflict nuclear.

## Lucrările Seimului R.P. Polone

VARȘOVIA 2 (Agerpres) — În cadrul lucrărilor Seimului R.P. Polone — la care au participat Wojciech Jaruzelski, prim-secretar al C.C. al P.M.U.P., președintele Consiliului de Miniștri al R.P.P., alți conducători de partid și de stat polonezi — au fost analizate probleme actuale ale politicii externe a Poloniei, informează agenția P.A.P. Ministrul afacerilor externe, Stefan Olszowski, a prezentat o informare a guvernului ilustrînd aspectele majore ale politicii externe poloneze, obiectivele ei de pace și colaborare multilaterală, de securitate și înțelegere în Europa.

Seimul a adoptat o hotărîre prin care se reafirmă principiile de bază ale politicii externe poloneze : alianța, colaborarea multilaterală și prietenia cu statele socialiste ; promovarea de relații de prietenie cu toate statele pe baza principiilor egalității, respectului și avantajului

### Convorbiri oficiale chino-indiene

Ministrul afacerilor externe al R.P. Chineze, Wu Xueqian, s-a întîlnit cu delegația indiană la cea de-a treia rundă de convorbiri oficiale chino-indiene în probleme care interesează cele două țări — relatează agenția China Nouă.

## Producție mondială de cereale record în 1982

*ROMA 2 (Agerpres). — Producția totală mondială de cereale a atins un nivel record în 1982, dar situația s-a înrăutățit într-un număr de țări africane, se arată într-un raport al Organizației Națiunilor Unite pentru Alimentație și Agricultură (F.A.O.), citat de agenția Associated Press. Producția mondială de cereale a atins 1 544 milioane tone metrice în 1982, cu 2 la sută mai mult decît în 1981.*

*Cu toate acestea, producția de cereale a țărilor în curs de dezvoltare a crescut foarte puțin. Într-o serie de țări africane seceta a provocat o serioasă înrăutățire a situației alimentare în 1982 iar în Asia s-a înregistrat o scădere a producției de orez.*

*Producția de cereale a țărilor africane din sudul Saharei a scăzut cu 7 la sută în termeni absoluți și cu 10 la sută pe locuitor. În 17 țări africane recolta de cereale a fost în 1982 chiar mai slabă decît în 1981, producția scăzînd cu 15 la sută.*

REDACȚIA ȘI ADMINISTRAȚIA : București, Piața Scînteii, Tel. 17 60 10, 17 60 20. Abonamentele se fac la oficiile poștale și difuzorii din întreprinderi și instituții — Tiparul : Combinatul Poligrafic „Casa Scînteii". Cititorii din străinătate se pot abona adresîndu-se la ILEXIM — departamentul export-import presă P.O. Box 136—137, telex 11226 București, str. 13 Decembrie nr. 3.