Biblioteca Jud. Mureș
SALA DE LECTURA

Proletari din toate țările, uniți-vă!

Scînteia tineretului

ORGAN AL COMITETULUI CENTRAL AL UNIUNII TINERETULUI COMUNIST

ANUL XXXIX, SERIA II
Nr. 10 518
4 PAGINI
50 BANI
MIERCURI 23 MARTIE 1983

ŞEDINŢA COMITETULUI POLITIC EXECUTIV AL C.C. AL P.C.R.

Sub preşedinţia tovarăşului Nicolae Ceauşescu, secretar general al Partidului Comunist Român, marţi, 22 martie, a avut loc şedinţa Comitetului Politic Executiv al C. C. al P.C.R.

În cadrul şedinţei a fost examinat Raportul privind situaţia economico-financiară pe ansamblul economiei naţionale în anul 1982, rezultată pe baza analizei de bilanţ.

Comitetul Politic Executiv a subliniat că anul 1982 s-a încheiat cu rezultate bune în consolidarea realizărilor obţinute în dezvoltarea economică a ţării, în creşterea cu prioritate a unor sectoare de activitate, în progresul mai rapid al bazei proprii energetice şi de materii prime, reducerea consumurilor de materii prime, combustibil şi energie, valorificarea superioară a resurselor materiale şi de muncă. O atenţie deosebită a fost acordată întăririi autoconducerii muncitoreşti şi autogestiunii, aplicării noului mecanism economico-financiar, ceea ce s-a reflectat pozitiv în creşterea rentabilităţii, îmbunătăţirea rezultatelor financiare, asigurarea echilibrului financiar şi desfăşurarea circulaţiei băneşti în limitele planificate.

Activitatea desfăşurată pentru îndeplinirea sarcinilor pe 1982, succesele obţinute evidenţiază realismul prevederilor planului, justeţea politicii partidului, a indicaţiilor şi orientărilor tovarăşului Nicolae Ceauşescu privind trecerea la dezvoltarea intensivă a tuturor ramurilor de activitate, ridicarea calităţii producţiei şi creşterea eficienţei în întreaga viaţă economico-socială.

Comitetul Politic Executiv a apreciat că rezultatele obţinute în anul 1982, în condiţiile grele determinate de criza mondială, puteau fi şi mai bune dacă în toate sectoarele de activitate s-ar fi acţionat cu mai multă răspundere pentru mobilizarea tuturor forţelor materiale şi umane de care dispune economia noastră socialistă. În legătură cu aceasta, Comitetul Politic Executiv a criticat lipsurile care au condus la nerealizarea unor indicatori de plan şi a adoptat un program de măsuri pentru îmbunătăţirea continuă a activităţii economico-financiare, care va fi supus spre dezbatere şi aprobare Plenarei Comitetului Central al Partidului.

Comitetul Politic Executiv a examinat şi aprobat, în continuare, Raportul privind evoluţia preţurilor şi tarifelor în anul 1982.

Subliniind că evoluţia preţurilor în anul 1982 se situează practic la nivelul prevăzut în plan, Comitetul Politic Executiv a apreciat că prin măsurile luate s-au asigurat fundamentarea acestora pe baza costurilor de producţie, corelarea pe principii economice a tuturor categoriilor de preţuri, aplicarea în condiţii mai bune a noului mecanism economic în toate unităţile socialiste.

Comitetul Politic Executiv a trasat ca sarcină ministerelor şi celorlalte organe centrale şi locale să ia măsuri pentru creşterea mai susţinută a producţiei şi reducerea costurilor, realizarea intrărilor de produse agricole la fondul de stat şi a desfacerilor de mărfuri către populaţie, la nivelul şi în structura prevăzute în plan.

Criticînd unele lipsuri existente, Comitetul Politic Executiv a cerut să se acţioneze ferm pentru legarea întregii activităţi de producţie — atît cantitativ, cît şi calitativ — de cerinţele de consum, precum şi pentru îndeplinirea integrală a prevederilor de plan la prestările de servicii către populaţie. S-a indicat, totodată, tuturor ministerelor, unităţilor economice, Comitetului de Stat pentru Preţuri, consiliilor populare să ia măsuri pentru respectarea cu stricteţe a preţurilor, să nu se mai admită sub nici un motiv majorarea — peste aprobări — a acestora, urmînd să fie sancţionate cu severitate orice abateri de la preţurile legal stabilite, inclusiv a celor de mercurial.

Comitetul Politic Executiv a analizat, apoi, Raportul privind stadiul aplicării măsurilor adoptate de conducerea partidului pentru trecerea la noul program de lucru în unităţile miniere.

S-a apreciat că, pe baza programului aprobat de Comitetul Politic Executiv al C. C. al P.C.R. şi a indicaţiilor date de secretarul general al partidului, tovarăşul Nicolae Ceauşescu, la Consfătuirea cu cadrele de conducere, specialişti şi muncitori din industria minieră şi geologie, organele şi organizaţiile de partid, consiliile oamenilor muncii din unităţile miniere şi de cercetare geologică au acţionat, împreună cu ministerele minelor şi geologiei pentru organizarea activităţii personalului muncitor în trei schimburi a cîte opt ore şi asigurarea condiţiilor politico-organizatorice şi tehnice în vederea trecerii la programul de lucru continuu în toate întreprinderile miniere.

Apreciind că există condiţiile necesare ca programul stabilit pentru creşterea producţiei în sectorul minier să se îndeplinească şi chiar să se depăşească, Comitetul Politic Executiv a exprimat convingerea că puternicul detaşament al minerilor, care a primit cu deplină adeziune măsurile stabilite de conducerea partidului, ca şi importantele orientări şi indicaţii date de tovarăşul Nicolae Ceauşescu, va face totul pentru înfăptuirea hotărîrilor Congresului al XII-lea şi Conferinţei Naţionale ale partidului privind dezvoltarea mai rapidă a bazei energetice şi de materii prime.

Comitetul Politic Executiv a analizat şi aprobat, de asemenea, Raportul cu privire la efectivul, compoziţia şi structura organizatorică a partidului la 31 decembrie 1982; Raportul cu privire la activitatea desfăşurată în anul 1982 de către organele de partid, de stat şi organizaţiile de masă pentru înfăptuirea politicii de cadre a partidului; Raportul privind activitatea de rezolvare a propunerilor, sesizărilor, reclamaţiilor şi cererilor oamenilor muncii în 1982; Raportul privind activitatea internaţională a partidului şi statului în 1982 şi principalele orientări în politica externă în anul 1983 şi a hotărît să le supună dezbaterii plenarei C. C. al P.C.R.

•

Comitetul Politic Executiv a rezolvat, de asemenea, probleme curente ale activităţii de partid şi de stat.

Imperativul actualităţii agricole

LA SEMĂNAT — VITEZĂ MAXIMĂ!

- Ca urmare a desfăşurării pe fronturi largi a forţelor satului, în aceste zile s-au intensificat însămînţările în toate zonele ţării
- Pe ogoare trebuie imediat concentrat întregul parc de utilaje care participă la lucrările de sezon
- Condiţiile primăverii impun o permanentă atenţie pentru respectarea normelor de calitate, în vederea punerii în valoare a întregului potenţial de recoltă
- De la primele ore ale dimineţii şi pînă la înserare formaţiile de mecanizare să fie neîntrerupt în brazdă, organizîndu-se riguros munca pentru realizarea şi depăşirea graficelor şi vitezelor stabilite în această perioadă
- Recolta toamnei depinde hotărîtor de operativitatea cu care se acţionează acum

STADIUL ÎNSĂMÎNŢĂRILOR LA CULTURILE DE PRIMĂVARĂ

Pe ansamblul ţării s-au semănat 804 129 ha, reprezentînd 16 la sută din suprafeţele planificate

Urmărind stadiul însămînţărilor de primăvară se relieţează faptul că acţiunile trebuie în continuare intensificate, chiar dacă în sudul ţării procentele realizate sînt ceva mai mari. Desigur, în zona colinară şi mai de nord lucrările au început ceva mai tîrziu, dar şi aici forţele trebuie astfel organizate încît semănatul să se desfăşoare cît mai rapid, orice întîrziere afectînd din perioada de vegetaţie şi ajungere la maturitate a culturilor. Cu cît primăvara este mai scurtă — ne referim la timpul de însămînţare! — cu atît toamna va fi mai lungă şi mai roditoare, iar pentru aceasta se impune o amplă şi riguroasă organizare de forţe în toate unităţile agricole, pe toată durata zilei-lumină. Chiar dacă în judeţele din sud a început semănatul la floarea-soarelui, trebuie amintit că în multe unităţi nu s-au încheiat lucrările primei epoci. Oricum, la însămînţarea tuturor culturilor, exceptînd porumbul care va intra în actualitate într-un viitor apropiat, nu mai este timp de aşteptat. De asemenea, intense acţiuni trebuie desfăşurate şi în grădini la semănatul şi plantatul legumelor, în vii şi livezi care au intrat deja în vegetaţie. Mai mult, o atenţie deosebită va trebui acordată încheierii lucrărilor de înfiinţare a noilor plantaţii pe toate suprafeţele planificate, actuala „săptămînă a pomiculturii" constituind un prilej favorabil de acţiune.

Relatările noastre în pagina a III-a

TINERI DIN AGRICULTURĂ!

Participaţi cu toate forţele, cu maximă operativitate la efectuarea lucrărilor de sezon, în special a însămînţărilor, în timpul optim şi de calitate, angajîndu-vă cu toată energia creatoare la înfăptuirea priorităţilor actualei campanii de primăvară pentru obţinerea unor recolte cît mai bogate în acest an!

NOUL ŞI EFICIENŢA SE AFIRMĂ PUTERNIC ÎN PRODUCŢIE

LA CERO CLUJ-NAPOCA

CERO, unitate model de producţie şi cercetare, reprezintă în momentul de faţă un nume de referinţă pentru industria sticlei şi ceramicii fine, contribuind în ultimii ani la asimilarea şi realizarea unor noi materiale de decorare, elaborarea şi implementarea unor tehnologii de înaltă productivitate prin care se valorifică superior o seamă de materii prime indigene. Pe drept cuvînt, primele luni de activitate din acest an au semnificat perioada unui exigent şi riguros examen al eforturilor şi capacităţilor creatoare, fiecare clipă de muncă constituind o redimensionare a activităţii de producţie şi cercetare. Aceasta se regăseşte semnificativ în realizarea şi depăşirea ritmică, zi de zi, a planului la toţi indicatorii tehnico-economici, prioritate absolută acordîndu-se calităţii, eficienţei şi rentabilităţii întregii game de produse realizate.

În acelaşi timp, aşa cum ne asigură tovarăşul Dorel Roşescu, şeful compartimentului plan, s-a acţionat din timp şi cu fermitate pentru contractarea integrală a fondului de marfă, la ora actuală avînd solicitări din partea multor unităţi economice pentru suplimentarea substanţială a acestora. „Iată de ce, — ne spune directorul unităţii, doctorul inginer Nicolae Ciontea, pe lîngă faptul că sîntem preocupaţi ca prevederile de plan să fie îndeplinite riguros, încă din primele zile, decade şi luni ale anului, un imperativ fundamental al activităţii noastre de cercetare şi producţie îl constituie, fără îndoială, reducerea substanţială a consumurilor de materii prime, materiale, combustibil şi energie, concomitent cu integrarea şi valorificarea superioară a resurselor de materii prime şi materiale indigene şi înlocuirea totală a importurilor". Aşa cum preciza secretarul comitetului U.T.C., Ioan Cobîrzan, întreaga activitate politico-organizatorică desfăşurată în rîndul tinerilor urmăreşte îndeaproape statornicirea spiritului gospodăresc, rezultatele obţinute pînă acum în acţiunile de cercetare şi creaţie tehnico-ştiinţifică şi în cele efectiv productive demonstrînd că reducerea consumului de materii prime, materiale şi energie reprezintă o problemă de conştiinţă şi spirit civic din partea fiecărui tînăr. Spre exemplificare, să luăm doar un element edificator. „Dacă în alte unităţi de profil, în anul precedent s-au înregistrat depăşiri constante la consumurile energetice la CERO — subliniază inginera Mihaela Moldovan de la compartimentul mecanic şi secretara adjunctă cu probleme de propagandă a comitetului U.T.C. — noi am realizat economii de 79,6 MWh la energie electrică şi aproape 20 000 mc gaz metan. Aceasta în condiţiile în care planul la toţi indicatorii tehnico-economici au fost depăşiţi cu 10 pînă la 20 la sută. Desigur, în acest an producţia marfă industrială cunoaşte o creştere de aproape 30 la sută, fiind hotărîţi să depăşim planul cu cel puţin 3 pînă la 5 la sută, la fiecare indicator în parte.

IOAN GAVRA

(Continuare în pag. a II-a)

PRACTICA PRODUCTIVĂ ÎNTRE TEORIE ŞI PRACTICĂ

Cum învăţăm electrotehnica?

La începutul anului şcolar, cînd am fost pentru prima oară la liceul „Dimitrie Cantemir" din Capitală, porneam cu făţişe idei preconcepute. Cunoşteam tradiţia redutabilă a acestei instituţii în materie de performanţe şcolare. Era firesc deci ca totul să meargă bine şi după schimbarea care, pe atunci, era de ultimă oră: Liceul de matematică-fizică „D. Cantemir" îşi schimbase firma şi o bună parte din conţinut, devenind liceu industrial. Aşa că, punctul de maxim interes devenea în acel moment clădirea care adăposteşte cele cinci ateliere şcoală, unde am şi intrat dar numai pînă în hol, fiindcă mai departe anevoie te puteai descurca în labirintul format de stivele impozante care reprezentau munca de anul trecut a elevilor: mobilier pentru laboratoare, mese şi scaune pentru grădiniţe. „Nu mai reuşim să scăpăm de ele! — ne spunea resemnat maistrul-instructor Ilie Popescu. Beneficiarii n-au venit să şi le ia! Nu ne putem mişca din cauza ingrămădelii. Dealtfel nici nu prea avem motive să ne mişcăm. Încă la ora aceasta nu ştim ce-o să lucrăm". Aceasta era imaginea de atunci. Am presupus că situaţia îşi are cauza în greutăţile inerente oricărui început, aşa că am lăsat timpul să treacă. Considerînd că un trimestru şi jumătate ajunge berechet pentru „aşezarea lucrurilor", iată-ne din nou în atelierele şcoală.

„NU MAI FACEM MOBILIER!"

Este prima veste îmbucurătoare pe care o aflăm de la tehnicianul coordonator al atelierelor, Radu Valeriu. Lucru normal, din moment ce liceul pregăteşte pentru meserii ca: lăcătuşerie, electronică, electrotehnică, mecanică-întreţinere, prelucrări prin aşchiere, nicidecum pentru tîmplărie. Asta însă nu înseamnă că mobilierul destinat grădiniţelor, în valoare de 43 000 lei, nu se află încă la „producător"! Facem deci oficiul de „mică publicitate", anunţîndu-i pe cei interesaţi că mai pot găsi aici 100 măsuţe şi 200 scăunele destinate prichindeilor.

Dar să trecem la subiect. Ce se lucrează aşadar în cele cinci ateliere din care două sînt de lăcătuşerie, două de electrotehnică şi unul de prelucrări prin aşchiere? Răspunde tehnicianul Radu Valeriu: „La începutul anului şcolar am primit din partea Ministerului Industriei Uşoare, care ne tutelează, un plan de producţie de 800 000 lei. Pe 9 februarie (!) în schimb, ne-a sosit un alt plan, de astă dată din partea Ministerului Educaţiei şi Învăţămîntului, în valoare de un milion şi jumătate. Vă rog să mă credeţi că nu mai ştiu pe care trebuie să-l luăm în considerare. Oricum, comenzile pe care le avem nu depăşesc un milion". Înţelegem mai departe că întreprinderea coordonatoare, „Suveica", asigură (cu mari greutăţi) comenzi în valoare de 5—600 000 lei. Dintr-o tranzacţie reuşită a şcolii cu Întreprinderea de construcţii metalice şi prefabricate ar mai rezulta comenzi în valoare de 400 000 lei. Cam aceasta ar fi situaţia în cifre. **Nu trebuie să uităm însă că rostul atelierului şcoală este acela de a mijloci învăţarea temeinică a unei meserii.** Se pune deci legitim întrebarea: ce reprezintă aceste cifre sub raportul conţinutului în cunoştinţe?

TĂIAT, PILIT, IN VALOARE DE UN MILION

Da, cam asta se întîmplă. Se taie şi se pileşte de mama focului, scîrţîitul răzbate din toate atelierele. Şi din cele de electrotehnică. Găsim o explicaţie tot la tehnicianul Radu Valeriu: „Datorită comenzilor pe care trebuie să le executăm, programa a rămas în mare parte descoperită. Lucrări de electronică şi electrotehnică nu se fac de loc, materia de strungărie este acoperită cam pe jumătate, iar cea de lăcătuşerie în proporţie de circa 60 la sută. Acum însă lucrăm numai lăcătuşerie: nişte carcase metalice pentru I.C.M.P. De la „Suveica" am primit cîteva loturi de piese de schimb care însă presupun lucrări de categoria IV—VI, de mare precizie, care nu se pretează decît la elevii mari, din ultimul an. În rest, toată lumea taie şi pileşte la carcase".

Iată şi părerea cîtorva elevi:

● **George Macri, clasa a XII-a,** electronică: „În ultima vreme am făcut cîteva piese pentru «Suveica» şi casete metalice pentru I.C.M.P. Am executat adică operaţiuni de tăiere şi ajustare. Electronică n-am lucrat pînă acum decît acasă, pentru că am nevoie. Lucrarea mea de bacalaureat este legată de electrotehnică, aşa că mă descurc şi eu cum pot. Vreau să dau admiterea la Automatică dar în caz că nu reuşesc, mă gîndesc că va trebui să mă recalific pentru a putea lucra în producţie".

● **Liviu Cernat,** clasa a XII-a, electronică: „Eu sînt mai norocos. În şcoala generală am activat la cercul de electronică al Casei Pionierilor din sectorul II. Cu amănunte de atunci şi cu cît am mai citit, aşa pentru mine, cred că voi face faţă la lucrarea practică şi chiar la examenul de admitere. În ce priveşte eventuala mea încadrare în producţie, nu ştiu ce să vă spun..."

● **Mirela Postolache,** clasa a IX-a D: „Noi facem lăcătuşerie. Pilim. Dar sculele nu sînt într-o bună stare, pilele sînt vechi, tocite. Pe mine tovarăşii profesori mă consideră o elevă bună, dar îmi este greu şi mie să lucrez cu asemenea unelte. Într-un an am avea nevoie de 2 000 pinze de bomfaier, de exemplu şi noi n-am primit decît 250 pentru 1 400 de elevi care fac numai lăcătuşerie! Dacă vrem într-adevăr să muncim, trebuie să ne cumpărăm singuri sculele".

● **Cristian Niculau,** clasa a IX-a D: „Şi eu mi-am adus de acasă pînza de bomfaier, dar nu asta contează, ci faptul că trebuie să facem la infinit acelaşi lucru. Ieri, de pildă, am verificat şi rectificat nişte piese care nu fuseseră tăiate corect şi slabe speranţe mai sînt de a fi folosite, din moment ce nu mai au dimensiunile cerute. Şi toate astea, din cauza sculelor proaste. Nu avem nici material pentru a reface piesele".

Acestea fiind datele principale ale problemei, nu ne rămîne decît să pornim

ÎN CĂUTAREA UNEI SOLUŢII

Batem mai întîi la uşa profesorului **Marin Crăciun,** directorul liceului. Cunoaşte foarte exact situaţia din ateliere, mai mult, are şi propuneri concrete pentru îmbunătăţirea ei. Mai rămîne să îi fie auzit de forurile răspunzătoare. Dar să-i dăm cuvîntul.

GABRIELA HUREZEAN

(Continuare în pag. a II-a)

DIN CRONICA ÎNTRECERII

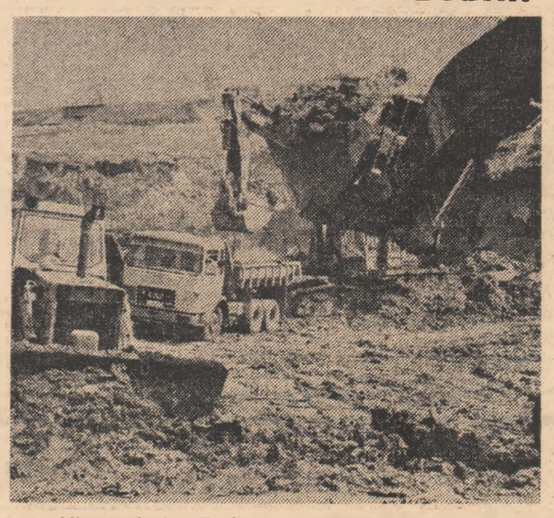

● Minerii de la Exploatarea Baia Sprie raportează în aceste zile succese deosebite. După numai o lună de zile de la aplicarea noului program de lucru, minerii de aici au ajuns de la o restanţă faţă de plan de 478 tone minereu, să înregistreze un plus de 623 tone, realizările peste plan însumînd peste o jumătate de milion de lei. Noul program permite minerilor să efectueze într-un singur schimb un ciclu complet de producţie, iar prin eliminarea timpilor neproductivi au fost create premisele pentru creşterea producţiei de minereu, peste plan, în cursul acestui an, cu 10 000 tone.

● Printr-o activitate susţinută, în perioada care s-a scurs din acest an, Centrala pentru recuperarea şi valorificarea materialelor refolosibile a reintrodus în circuitul productiv, în plus faţă de realizările din aceeaşi perioadă a anului trecut, peste 60 000 de tone piese uzate din oţel, din care se pot obţine aproape 54 000 de tone oţel refolosibil. De asemenea, au fost recuperate peste 1 000 tone de materiale neferoase, însemnate cantităţi de materiale refractare, precum şi diverse alte materiale. În prezent, prin aplicarea unor programe speciale de măsuri tehnico-organizatorice, prin dotarea cu maşini şi utilaje necesare preluării şi prelucrării materialelor colectate, întreprinderile judeţene de recuperare şi valorificare a materialelor îşi vor spori substanţial aportul la atragerea în circuitul productiv a unor cantităţi sporite de materiale refolosibile.

● Colectivul Fabricii de aglomerare nr. 1 de la Hunedoara livrează furnaliştilor cantităţi sporite de aglomerat fondant, aducîndu-şi o contribuţie de seamă la creşterea producţiei de oţel. Prin utilizarea la întreaga capacitate a agregatelor şi instalaţiilor, modernizarea fluxurilor de fabricaţie, gospodărirea cu chibzuinţă a combustibilului şi energiei, aglomeratoriştii din această parte a ţării au produs peste sarcinile de plan la zi 5 000 tone de aglomerat, sporul fiind obţinut pe seama creşterii cu peste 4 la sută a productivităţii muncii. În perioada de timp care a trecut din acest an, oamenii muncii de la unitatea amintită au economisit 120 000 kg de cocs metalurgic, reducînd, în acelaşi timp, cu aproape 1 kg consumul de combustibil convenţional pe fiecare tonă de aglomerat.

ORGANIZAȚIILE U.T.C. ÎN MUNCA LOR DE ZI CU ZI

FIRESCUL UNEI ZILE

În afișierul din holul **Întreprinderii de articole sticlărie București** un material semnat de secretara adjunctă a comitetului, Alexandrina Georgescu, anunța, dincolo de îndemnul ca tinerii să fie inițiatorii unei frumoase acțiuni de muncă patriotică, un lucru esențial : că a venit primăvara pe care ne-am dorit-o atît, pe care am invocat-o. Și pentru că tot a venit (gata, nu mai e nici o incertitudine), să se procedeze în așa fel încît încă de la intrarea în întreprindere lucrul acesta să se observe cu prisosință. Articolul era afișat și l-am remarcat într-o suită de alte articole care chemau la întrecere, scrise cu aceeași plăcere și convingere cu care, cu vreo două zile în urmă, tinerii au ieșit la înfrumusețarea spațiilor verzi din preajma fabricii, dar și a locurilor lor de muncă. Grupajul era reunit la Gazeta de perete cu titlul „Cristalul" ca o trimitere la strălucirea lui, deși produsele acestei fabrici sînt numai din sticlă. Am coborît împreună cu secretarul comitetului U.T.C. pe întreprindere, **Gheorghe Ioniță**, scările care duceau în secțiile importante ale întreprinderii. Dacă lucrul acesta s-ar fi întîmplat la sfîrșitul lui februarie, să spunem, aș fi simțit poate altfel atmosfera de aici care din pricina focurilor din cuptoare dădea senzația de fierbinte. Senzație pe care o ai mai ales în preajma cuptoarelor acolo unde sticla ia diferite forme incandescente, vibrînd domesticită în cele din urmă. Una din întreprinderile care sînt cu foc continuu. Înainte de a-mi nota primele date despre produsele fabricii, iau nu întîmplător un pahar în mînă, aflînd trei rețete ale băuturii de zmeură, de mere, cocteilului de banane imprimate direct pe pahar. O idee ingenioasă, deși nu foarte nouă, dar care mă amuză pentru că paharul își anunță de la distanță dubla sa funcționalitate și mărturisim cu cele mai bune intenții atunci cînd nu ai prin preajmă o carte de bucate, ești grăbit, ai oaspeți și vrei să-i tratezi cu o băutură răcoritoare, paharul cu „rețete" îți stă la dispoziție. Așadar : 165 de sortimente, 700 decoruri, 11 țări în care se exportă produsele fabricii. Economii la materia primă : în 1982 o reducere cu 3 800 tone topitură sticlă. În 1983, se preconizează o reducere de 5 640 tone topitură. Un cîștig de materie primă cu care se realizează alte și alte produse. Un ciob, își spun poate unii cu dispreț, ce semnificație poate avea un ciob ? Nu pe același ton își pun aceeași întrebare cei de la Întreprinderile de recuperare și valorificare a materialelor refolosibile, Întreprinderile comerciale cu ridicata produselor alimentare, Întreprinderile de lapte, bere, vinuri care trimit milioanele de cioburi provenite din sticlele sparte întreprinderii de sticlărie din București unde, bineînțeles, se vor retopi și se vor transforma în alte produse. Evident că altfel stau lucrurile aici, chiar și atunci cînd e vorba de o banală butelie de apă minerală de 1 000 ml. Dacă ieri a fost de 700 de grame, azi e făcută de 600 de grame, 100 de grame de sticlă căpătînd o altă destinație. Același lucru se poate spune despre un produs oarecare din familia articolelor de menaj presate. O compotieră care dă senzația de masiv este făcută din mai puțină sticlă, fără să-i diminueze din frumusețe. Un articol are capacitate, greutate, grosime, înălțime, diametru. Dar cotele acestea în noile condiții intră într-o nouă fază : ele se modifică. Așa s-a întîmplat de pildă și cu borcanul pentru muștar. Se termină muștarul, nimic mai simplu. Iei borcanul, îl speli și îl folosești ca pahar. Fără nici o rezervă, adăugăm pentru că are într-adevăr formatul unui pahar. Și are succes ? riscăm o întrebare meșterului Vasile Deaconu, care ne furnizează o serie de date despre produsele din sticlă. Nici mai mult, nici mai puțin de 10 milioane cereri de astfel de pahare pentru muștar din partea industriei alimentare. Și nu va fi singurul obiect cu întrebuințări multiple. Trec împreună cu Ioniță Gheorghe prin atelierele diferite ale întreprinderii. Secretarul comitetului U.T.C. pe întreprindere a venit de la organizația nr. 4 unde a fost secretar al comitetului U.T.C., s-a confruntat cu cei 57 de uteciști cît număra organizația, ajungînd la 545 cît numără întreprinderea. Organizație preluată de la fostul secretar al comitetului U.T.C. pe întreprindere Mihai Arma, care timp de 8 ani i-a format pe acești tineri sudînd un colectiv, făcîndu-i pe cei mai mulți să rămînă în fabrică, să le placă meseria. Un secretar nou ales în cazul lui Ioniță Gheorghe nu-și dorește decît să adauge muncii de pînă acum stilul său personal de muncă, metodele sale, să îmbunătățească multe lucruri, să-i mobilizeze în continuare în multiplele acțiuni care au loc în întreprindere. Recondiționarea mașinilor și utilajelor, valorificarea materiilor prime și materialelor sînt cîteva din acțiunile permanente de pe agenda de lucru a noului secretar. Secretar și în același timp frezor la atelierul de întreținere. Un om care a acumulat ceva experiență înțelegînd prin aceasta că știe să se facă ascultat, rezolvînd cu calm problemele, stînd de vorbă cu oamenii. Am remarcat aceasta, spune, de la fostul secretar Mihai Arma. Nu a lucrat niciodată singur, întotdeauna s-a bazat pe oameni. Același lucru îl fac și eu la rîndul meu, garanția siguranței a unor succese prezente și viitoare pe care mi le doresc în număr din ce în ce mai mare. În secția menaj-gravură, Mărioara Urioc se află la capătul unei benzi pe care alunecă paharele. Ultimele pahare din schimbul I se trimit pe bandă. Cîte a gravat astăzi ? Răspunsul e prompt : 2 225. În secția fiole mașinile de confecționat fiole farmaceutice lucrează din plin. 50 la sută din personalul secției sînt aici încă de la începutul fabricii. Mai precis de 15 ani cît a sărbătorit întreprinderea în 1982 de la înființarea sa. Șeful secției fiole, inginerul Mihai Popescu, ne spune că 30 la sută sînt tineri ; pe bandă sînt cinci tipuri de fiole de care va beneficia fabrica de medicamente din vecinătate. Majoritatea tinerilor, aflăm, sînt absolvenți a cel puțin unei școli profesionale. Le face plăcere să lucreze. În trei schimburi se fac 48 000 asemenea fiole. Și o noutate. Cei de la Atelierul mecanic și-au luat angajamentul să facă piesă cu piesă mașinile de confecționat fiole care se importau și cu care se va asigura un plus de fiole. Vasile Stanciu, Ion Corbu, operatori, reglorul Vasile Demetăr sînt cîțiva dintre fruntași. La atelierul piese schimb secția I.R.U.T., Costel Tănăsucă, frezor, ne explică din mers despre munca sa alături de ceilalți, despre darea în folosință a mașinilor de confecționat fiole. Opt au fost deja terminate, 4 mai sînt de făcut, urmînd ca acestea să fie amplasate în atelierul respectiv. Meșterul Gheorghe Croitoru ne spune că nu puțini tineri pot fi dați ca exemple ale hărniciei. Pe strungarul Marian Micu nu-l întîlnim, e pe undeva prin secție și e tipul de om căruia îi place mai puțin să vorbească, ni-l prezintă maistrul Ion Mihail. Tănase Pompiliu este lăcătuș, a terminat liceul seral, are 28 de ani, soția lucrează și ea ca sortatoare în fabrică. În Atelierul central în care ne găsim aflăm că inițiativa o au mașinile de producție, apoi vin toate celelalte mașini. Se pune baza pe recondiționarea de mecanisme și piese de schimb pentru mașinile de confecționat butelii (articole de ambalaj și articole de menaj). În atelierul anexă a secției I.R.U.T. care ajută la întreținerea mașinilor. Adrian Raia recunoaște cu o anume satisfacție că ceea ce fac cei din atelierul anexă nu e lipsit de importanță. Ei sînt solicitați în reparațiile capitale, intervin ori de cîte ori este nevoie de o mașină. Are doi frați, pe Viorel și pe Navin Ionel Raia, amîndoi operatori sticlari, alcătuind o frumoasă familie. Iar discuția noastră alunecă, nici noi nu știm cum, de la mecanică la sticlă, la folosele ei și de aici dincolo de incinta fabricii, la crescătoria de iepuri, la grădina cu viitoarele recolte de ardei și roșii. S-au consumat orele unui schimb, începe altul. Nimic mai firesc. Dincolo continuă ziua împărțită pe ore, pe probleme. Pe lucruri realizate și altele în perspectivă de a fi realizate. Ne-am propus să surprindem o secvență din viața lor de zi cu zi. O zi obișnuită din care fac parte și nașterea unei compotiere, a unui pahar gravat, a unei sticle de apă minerală, a unei fiole, a unei mașini reparate, înfolierea unor produse. Dar și avantajul de a ști și de a afla că **Întreprinderea de articole sticlărie București**, deși nu fabrică produse din cristal, nu se dezminte atunci cînd o gazetă de perete aflată în holul întreprinderii are ca titlu „Cristalul" propunîndu-și să sublinieze că inițiativele și acțiunile lor merită acest titlu prin strălucirea lor, prin dragostea cu care sînt duse la îndeplinire, asemenea unui obiect de calitate.

ARETA ȘANDRU

CUM ÎNVĂȚĂM ELECTROTEHNICA ?

(Urmare din pag. 1)

vîntul : „De un an și jumătate nu mai avem program de electrotehnică, deși în liceu funcționează clase pe această specialitate. Planul nostru de producție este unilateral, deoarece cu toată bunăvoința, întreprinderea „Suveica" nu are de unde să ne dea alte produse. În anii trecuți colaboram cu întreprinderi ca „Electronica", „Automatica" dar acum au și ele liceele lor. Mai încercăm cîte o diversificare a producției cu ajutorul unor părinți, directori sau ingineri șefi, dar ceea ce obținem pe această cale este totuși prea puțin în raport cu cerințele programei de practică". Singură, bunăvoința nu ajunge! Dealtfel, cu bunăvoință am fost întîmpinați și de reprezentantul întreprinderii „Suveica", inginerul Alexandru Patrolea, cel care răspunde de problemele practicii productive a elevilor : „Nu știu ce aveți dumneavoastră de gînd să scrieți, dar ne-ați face un mare serviciu dacă ni i-ați lua de pe cap. Le putem acoperi cu greu planul. Întreprinderea noastră are profil textil, am putea să le dăm să coase prosoape, de exemplu. În rest, nu le putem oferi decît loturi mici de piese de schimb de la secția Mecanic-șef. Noi nu-i putem primi nici pe absolvenții acestui liceu. Doar dacă fetele ar dori să se reprofileze ca țesătoare".

Deci aceasta ar fi situația, stimați tovarăși de la Ministerul Educației și Învățămîntului, precum și de la Ministerul Industriei Ușoare. La sfîrșitul acestui an școlar, liceul industrial „D. Cantemir" va da o promoție de absolvenți cu diplomă de muncitori electrotehniști care nu au învățat nici o oră această meserie. Întreprinderile vor mai avea de încadrat cîteva zeci de lăcătuși și strungari care sînt experți în tăiat și pilit. Și, pentru că sîntem siguri că am fost auziți, vom mai veni peste cîtăva vreme la atelierele în cauză, fiindcă, la urma urmei, timpul rezolvă totul, nu-i așa ?

George Mihăiță în dialoguri cu și fără umor

În autobuzul care ne ducea spre Sighișoara, am propus ideea care a fost îmbrățișată de toți cei prezenți : să alcătuiesc rubrica de astăzi cu ei, cu membrii „Serbărilor Scînteii tineretului". Sîntem în luna martie, lună a iubirii, cum delicat a denumit-o realizatorul Serbărilor, poetul Lucian Avramescu. De ce ? „Întotdeauna rămînem datori iubirii cu o șoaptă iar o singură zi de primavară, 8 martie, este prea puțin pentru a omagia ceea ce este etern frumos în viața noastră, a bărbaților". *Coborînd din Bach sau Vivaldi pianistul Adrian Tomescu intervine :* „De ce veniți la Serbările Scînteii tineretului ?" *Puține sînt locurile unde poți spune o poezie (simfonie) iar atmosfera să fie favorabilă. Aici am găsit așa ceva (amîndoi). Liliana Băjenaru (folk) :* „Este ora 11,32. Spectacolul e departe de a se fi sfîrșit. Va fi ziua cea mai lungă, ziua prospețimii sufletului meu. Tot ce am făcut pînă acum am făcut bine. Sînt mulțumită". *Și publicul a fost mulțumit de tine, Liliana. Din Dăbuleni pînă-n Bănie e o aruncătură de... mașină. Ionela Prodan respiră... fotbal. În ochii ei citești finala „Cupei U.E.F.A." cîștigată de frații olteni !* „Ce părere ai tu despre olteni, acum, cînd în față ai echipa Craiovei ." *Ionelule, „din bucata mea de pîine" aș hrăni și echipa Craiovei ".* **Îmi** *sînteți dragi oltencelor (vă am și în familie). Pentru mine, Craiova a luat deja „Cupa U.E.F.A.". Să-ți spun și un regret al meu ? Nu pot recita : „la STEAUA care-a răsărit" fiindcă deocamdată „e-o cale-atît de lungă"... Adrian Ilie (formația Voltaj) :* „Ce ne puteți spune despre viitorul disc al familiei Dolănescu de orientare new-Wave ?" *Nu l-am văzut (tuns). Mircea Rusu (folk) :* „Ce-ați zice de o excursie în R.A.I. fără legi, fără bani, fără suferințe ?" *Ce-ai zice de o excursie pe Terra cu legi, (drepte) cu bani (de-ajuns), cu suferințe (creatoare). Mircea Bolan (folk) :* „Spune-mi, te rog, dacă din viața personajelor pe care le-ai interpretat ți-ai alege vreun model de viață, și cum ar fi acela ?" *Din toate aș lua cîte ceva fiindcă tuturor le-am împrumutat cîte ceva din mine. Simona Moise (violonistă) :* „Eu aș dori să interpretez muzica unui film în care să fii eroul principal, un erou inteligent" *Crezi că ar trebui să recurg la compoziție, sau mi-ar veni mănușă ?* „Ați fost coleg de IATC cu Alain Delon ?" *Și Mireille D'Arc mă tachinează cu întrebarea asta, Simona dragă. Ce-aveți cu mine ? El a făcut la... fără frecvență. Liviu Tudan :* „Eu nu întreb nimic". *Go home ? Uneori spunem mai multe cîntînd decît vorbind. De aceea te admir, Liviu* „Ce mașină circulă pînă la Teatrul de Comedie ?" *Numai cea personală, Adi Ordeanu (Roșu și Negru). Oricînd ești invitatul meu de onoare. Niki Dinescu (Voltaj) și Dana Dinescu :* „Sîntem o familie tînără care în curînd se va înmulți. Ce credeți că va fi primul copil ?" *Indiferent ce va fi să vă trăiască, să-l iubiți, să vă iubească, să vă iubiți. Profesoara Florica Bradu (om minunat) revenită din scenă cu mare succes simte nevoia unei relaxări :* „Știi gluma cu ardelenii și telefonul ?" *Nu.* „Unul dă telefon altuia : „Alo, unu, unu, unu, unu ?" „Nu. Unsprăzece, unsprăzece, unsprăzece" „No, iertați-mă că v-am deranjat" „Nu-i bai, s-așe o sunat telefonul". *Bună.* „A venit primăvara. Am luat-o cu noi și o ducem cu Serbările în Ardeal. Este extraordinar să fii un vestitor al primăverii, nu-i așa ?" *Membrii Serbărilor, vestitorii primăverii în Ardeal. Extraordinar, Doina Lungoci (folk).* „Oare de cînd nu ne-a mai spus domnul profesor : „Copii, îmbolnăviți-vă de Eminescu" ?" *Mi-am ales eu aceste versuri dintr-o poezie a ta, Dan Verona. Victor Socaciu, interpret de suflet cu seriozitatea care-l caracterizează, mă întreabă :* „Dacă ai fi orb și s-ar întîmpla să vezi pentru cîteva clipe, ce-ai dori să vezi ?" *Este una din cele mai grele întrebări pe care le-am primit în viață. Aș dori să văd un răsărit de soare...* „Voi care-i faceți pe oameni fericiți sînteți fericiți ?" *Foooaarte, Mirela Bărdaș (folk — debut).* „Cînd ai să înveți să joci tenis de cîmp ?" *Se ia o cantitate de struguri, se trece prin teasc și se lasă Ciubuc Dorian, inginer de sunet, la fermentat. (te prind eu pe teren, la toamnă !). Mircea Muscalu (impresarul formației Voltaj) :* „Nu v-ați exprimat niciodată impresia despre Voltaj încît aproape mă aruncați în pragul bănuielii că v-ar place Dorin Anastasiu". *L-am întrebat pe Anastasiu ce părere are de Voltaj și mi-a spus că n-a auzit de Muscalu. Cristian Minculescu (solist vocal — Voltaj) :* „Hai Știința Craiova !" *Nici nu mai trebuie „hai" fiindcă... merge singură. Și vouă mult succes în continuare.* „Dacă ar fi să scrieți romanul vieții dumneavoastră, ce capitole credeți că ar avea cea mai mare întindere ? Cele despre întîlnirea cu actoria, cu oamenii sau cu insuccesul ?" *Nu știu, Dan Bacinschi (umor). Dacă m-aș așeza la scris mi-aș da seama la sfîrșit care a avut cea mai mare întindere. Sau aș scrie trei romane (cîteva pagini ți-ar fi dedicate).* „Cîți de actori sînt unii oameni, cît de oameni sînt unii actori" *(Ion Pascu — folk). Alegeți. Molière a scris o comedie, Mozart o operă, Byron un poem, Pușkin — un poem, Schiller — o baladă, toate cu același titlu : „Don Juan". Corespondentul român al lui Don Juan în serbări este Gheorghe Gheorghiu (Tenorio). Andra Giugariu (violonistă, 15 ani) :* „Care credeți că e vîrsta optimă primei iubiri ? Dv. cînd ați terminat-o pe ultima ?" *Iubirea nu prea așteaptă cu exactitate numărul anilor. La a doua întrebare îți răspunde... Gheorghe Gheorghiu. În speranța că întîlnirea noastră de astăzi v-a plăcut, voi sfîrși cu urarea lui Dan Kreinerman de la Roșu și Negru transmițînd-o colegilor mei de la Serbări și de asemenea cititorilor rubricii :* „Multă sănătate, fericire, la mulți ani și numai bine". *Noii prieteni ai rubricii : Paul Papi, Marian Avramescu (tehnică-Serbări), Dionisie Fuioagă, Marian Antohi (șoferi), Oreste Plecan (fotoreporter) și nu în ultimul rînd, Eugen Mihăescu (redactor). M-aș bucura dacă printre noii prieteni s-ar mai număra și spectatorii care ne-au văzut la Serbări și de la care aștept vești pe adresa Piața Scînteii nr. 1, redacția ziarului Scînteia tineretului, pentru rubrica de față. Pe miercurea viitoare.*

ULISE — CONTEMPORANUL NOSTRU *

JURNAL DE LECTURA

Vă închipuiți oare cum ar putea arăta sau ce ar putea gîndi un Ulise bătrîn ? Sau, cum ar arăta o Odisee care nu se termină odată cu întoarcerea personajului acasă și care continuă, fie prin alte aventuri, fie prin investigarea gîndurilor și a frămîntărilor personajului ? Sînt aici întrebări firești cărora, încă din antichitate, spiritele iscoditoare au încercat să le afle un răspuns. Așa a început cariera literară a lui Ulise, devenit prin timp, unul din personajele fundamentale ale literaturii universale. Dincolo de istoria homerică el proiectează un chip generic, un sens profund, arhetipal poate. Ulise devine un simbol al cunoașterii, al setei omului de a pătrunde dincolo de orizonturile explorate ; dar Ulise este și rămîne și un simbol al istețimii, al priceperii de a găsi cele mai neașteptate soluții în situații extrem de dificile, al dragostei pentru pămînturile natale și al fidelității conjugale. Toate aceste teme sînt tot atîtea praguri de unde se poate dezvolta o nouă „odisee", de unde poate fi construit un nou Ulise.

De pe un asemenea prag se avîntă și *Modest Morariu* în romanul său *Întoarcerea lui Ulise*. Este o carte despre bătrînețea personajului, despre retragerea lui din prima scenă a aventurii : o carte despre gîndurile și temerile lui Ulise, despre avînturile și deziluziile sale. Sau, mai simplu, o *carte de meditație*, în care Ulise nu făptuiește, ci doar rememorează întîmplările trecute, cugetă la sensul vieții sale și adeseori, la sensul vieții omenești. Modest Morariu ne oferă deci un alt Ulise, un Ulise al său, o întrupare a unei viziuni bine definite despre existență și istorie. Tonul, cînd melancolic, cînd vesel, cînd ironic sau sarcastic, cînd amar, ori meditativ, trădează o mare mobilitate a privirii, prozatorul încercînd să vadă relația dintre personaj și mediul său din toate unghiurile posibile. Aceasta înseamnă a-l pune pe Ulise sub semnul întrebării, a încerca să afli care este imboldul din adînc datorită căruia el acționează, a ieși din spațiul aventurii și călătoriei geografice, spre aventura și investigația psihologică. Un Ulise problematizat, un Ulise incert, și (desigur) un Ulise departe de a fi perfect — acesta este personajul închipuit de Modest Morariu.

Dar cine este Ulise ? Parcurgînd cartea, cititorul se poate opri, și se poate întreba (malițios sau nedumerit), despre cine e vorba în acest roman ? Și cine e eroul principal ? Întîlnim, desigur, un Ulise și o Penelopă, dar soția hărăzită moare, și eroul nostru, bătrîn și acrit, trăiește o nouă și vremelnică tinerețe alături de o tînără zburdalnică numită — firește — tot Penelopa. Mai tîrziu apare un alt tînăr, contracandidat la iubirea ei, pe nume (ghiciți ?!)... Ulise, care în curînd se va înrola în războiul troian, sau mai exact, în cel de-al doilea război... troian. Jocul cu timpul, cu personajele și cu aluziile savante nu se oprește aici. Mentor, sfătosul Mentor, apare ca un politician versatil și viclean, care falsifică istoria „războiului" declarîndu-se, deși a rămas acasă, un veteran al luptelor troiene ; tînăra Nausica revine sub chipul unei corpolente și pisăloage doamne din înalta societate ; Heracles poartă un șorț de bucătărie și o ajută pe Omfala să toarcă lînă ; în sfîrșit, răsfoind cartea de telefon, Ulise dă peste diverse nume (Ludovic, Napoleon, Ajax), prilejul unei savuroase ironii la adresa gloriei istorice. Romanul se construiește astfel prin suprapuneri de planuri, prin anularea diferențelor de timp și spațiu. Relativismul acestei viziuni potențează substratul parabolic al cărții lui Modest Morariu. De la Ulise (eroul homeric), trecem pe nesimțite la un Ulise etern (arhetip al cunoașterii umane) pentru a aluneca apoi spre un Ulise contemporan (erou al dramelor și incertitudinilor acestui secol). Trecerea se face cu ajutorul recuzitei parodice ; Punerea unor personaje clasice în situații hilare duce la demitizarea lor, la relativizarea statutului lor literar. Pe un teren astfel pregătit, după ce au fost eliminate (prin rîs) reminiscențele chipului tradițional, autorul poate broda un alt chip, creînd alt personaj. Remarcabilă este, în acest sens, prima Penelopă, sau, mai exact, copilăria și tinerețea ei. Ne întîmpină un tablou plin de prospețime, de haz și de eliberatoare veselie ; ne întîmpină chipul fără de griji al unei tinere, cînd prea copil, cînd prea matură, în tradiția acelei enigmatice Otilii create de G. Călinescu : și, în antiteză, aceeași Penelopă, după cei douăzeci de ani de așteptare, obosită și dezamăgită, vrînd să spere și fără puterea de a o mai lua de la început. rea fără răutate, golită dintr-odată de toate speranțele și visele ei. Remarcabil este Eumeu, devenit confident și prieten al lui Ulise, întrupînd înțelepciunea și seninătatea populară. Personajul, episodic în „Odiseea", dobîndește aici un rol central. Construit pe arhetipul folcloric al bătrînului sfătos, Eumeu străbate cartea de la un cap la altul ca unul din puținele personaje luminoase, care scapă de tăișul parodiei și de îndoielile meditației filosofice.

Întoarcerea lui Ulise este o carte ce elimină povestea în favoarea meditației. Ulise se întoarce, nu pentru a pleca din nou, ci pentru a se întreba care e rostul oricărei plecări. Gîndurile lui Ulise, ale posibilului *alter-ego* al personajului homeric se împletesc cu acelea ale autorului, ce se interoghează asupra sensului vieții, al cunoașterii, al iubirii și chiar al scrierii unei cărți. Astfel cartea lui Modest Morariu alunecă mereu între diversele posibilități, nelăsînd nici una să se întrupeze : Ulise stă între aventură și renunțare, între satisfacție și regret. Tonul povestirii e între parodic și grav ; istoria narată se consumă între eșecuri și împliniri : timpul povestirii stă între trecutul epopeic și prezentul dramatic. Sensul întregului roman oscilează între consacrat și modern. *Întoarcerea lui Ulise* îmi apare astfel ca o întoarcere a contemporaneității, prin gînd, către posibilele gînduri ale omului pornit în eterna călătorie a vieții și cunoașterii.

MIHAI COMAN

*) Modest Morariu — *Întoarcerea lui Ulise*, Ed. Eminescu.

NOUL ȘI EFICIENȚA SE AFIRMĂ PUTERNIC ÎN PRODUCȚIE

(Urmare din pag. 1)

Iată și un prim argument concludent : bilanțul realizărilor de pînă acum indică depășirea cu 3 la sută a planului la producție fizică, producția netă și productivitatea muncii. Deci, angajamentele asumate sînt pe deplin fundamentate și realizabile pînă la sfîrșitul anului.

Noul reprezintă piatra de temelie a secției ceramică fină. Aici se produce porțelanul fosfatic — unicat la nivel de țară avînd caracteristici tehnico-funcționale și estetice deosebite. Iată cîteva dintre acestea : gradul de alb este de 85 la sută în raport cu numai 65 la sută cît are porțelanul clasic ; în conținutul său intră doar 15 la sută materii prime și material din import (preocupările sînt concentrate acum spre înlocuirea totală a acestora) spre deosebire de cel clasic care încorporează 55 la sută asemenea materiale ; arderea se face la o temperatură mai scăzută decît pentru porțelanul clasic, iar structura și rezistența mecanică sînt net superioare ca dealtfel și gradul de transluciditate. Trecerea de la faza de laborator a fiecărui produs realizat, la faza industrială se face într-un timp record, avînd în vedere că cercetarea și producția se regăsesc într-o simbioză organică în cadrul unității. Realizări de marcă am întîlnit și la secțiile decalcomanii și coloranți. În mod concret aici a fost asimilată întreaga gamă de produse și materiale decorative necesare industriei sticlei, porțelanului, faianței și ceramicii din țara noastră. În ultima perioadă s-au realizat 983 000 tipuri coli de decalcomanii și peste 15,5 tone coloranți ceramici, reducîndu-se importurile cu 3,2 milioane lei valută. În momentul de față unitatea nu realizează export nemijlocit, dar prin ceea ce produce și livrează tuturor unităților de profil și altor beneficiari din țară participă efectiv la ridicarea competitivității și rentabilității tuturor produselor industriei sticlei și ceramicii românești pe piața externă. Putem aminti aici realizarea pastelor de inscripționat pentru mașinile de gătit și sobele de încălzit produse la Întreprinderea „23 August" Satu Mare, precum și pentru o gamă largă de produse ale Fabricii de geamuri Mediaș, produse decorative pentru întreprinderile de porțelan și ceramică din Cluj-Napoca, Alba-Iulia, Baia Mare, Curtea de Argeș, Dorohoi și multe altele. Solicitările fiind în ultimul timp mult mai mari, aceasta și ca urmare a unor cereri suplimentare la export, colectivul acestei unități de cercetare și producție lucrează în schimburi prelungite pentru a satisface integral cerințele beneficiarilor.

Așa cum subliniau interlocutorii noștri, întrucît în acest an au de realizat un volum mare de lucrări, tinerii s-au angajat să realizeze un număr sporit de ore de muncă patriotică în sprijinul producției și schimburi de onoare, atît pentru devansarea sarcinilor încredințate, cît și pentru a contribui la creșterea eficienței economice a unității.

PUBLICITATE PENTRU TINERET • PUBLICITATE PENTRU TINERET • PUBLICITATE PENTRU TINERET

ne-am informat pentru dv.

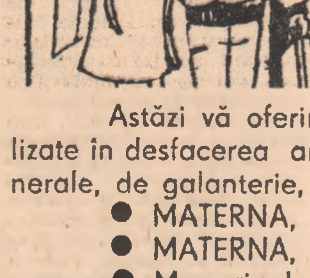

și iată ce am aflat :

Cele mai diverse cumpărături le puteți face chiar în cartierul dv. !

Astăzi vă oferim adresele cîtorva magazine din București, specializate în desfacerea articolelor pentru copii și mame, a magazinelor generale, de galanterie, confecții și încălțăminte.

- MATERNA, Calea Griviței nr. 160 (cartier Titulescu)
- MATERNA, bulevardul 1 Mai nr. 35 A
- Magazinul din bulevardul N. Titulescu bl. A (confecții, lenjerie)
- Magazinul general din Calea Griviței nr. 39
- Magazinul TINERETULUI, Calea Dorobanți bl. 10
- Magazinul universal AURORA, bulevardul Gh. Dimitrov nr. 99
- Magazinul din șoseaua Ștefan cel Mare nr. 33 (încălțăminte, pentru femei și bărbați)

Un sortiment variat de mărfuri de bună calitate vă stă la dispoziție în oricare din aceste unități.

RECOM

DE LA ADAS

Administrația Asigurărilor de Stat — ADAS — reamintește tuturor deținătorilor de autovehicule că **JOI, 31 MARTIE**, este ultima zi de plată a primelor datorate la asigurarea prin efectul legii de răspundere civilă auto, pe anul în curs.

După această dată se plătesc majorări de întîrziere.

Nu amînați însă plata pînă în ultima zi !

Indiferent de tipul autovehiculului — cu excepția motociclurilor — se plătește o primă anuală de asigurare de 175 lei de către organizațiile socialiste și de 350 lei de către cetățeni și alte categorii de asigurați, iar pentru motocicluri — 40 lei, respectiv 80 lei.

CINE POATE PRIMI INFORMAȚII ÎN LEGĂTURĂ CU SUMELE PĂSTRATE LA C.E.C.

Cetățenii care își depun economiile bănești la C.E.C. beneficiază de multiple drepturi și avantaje printre care și păstrarea secretului privind numele depunătorilor, ale titularilor și operații efectuate de C.E.C.

În legătură cu datele informative privind depunerile populației, Casa de Economii și Consemnațiuni precizează că acestea se dau pe bază de cerere scrisă sau adresă, cu condiția prezentării libretului sau indicării numărului acestuia ori a altor elemente strict necesare identificării libretului :

— titularilor libretelor de economii ;

— persoanelor indicate prin clauza de împuternicire înscrisă în libret, dar numai pentru operațiile efectuate de acestea ;

— depunătorilor, numai pentru sumele depuse de aceștia pe numele altor persoane ;

— persoanelor împuternicite de către titulari prin procură sau printr-o altă formă de împuternicire legală, în limitele stabilite prin împuternicire ;

— părinților și tutorilor, pentru depunerile aparținînd titularilor minori ;

— persoanelor înscrise la dispoziția testamentară, numai după decesul titularului și numai pentru soldul existent la data decesului ;

— moștenitorilor legali sau testamentari, prin atestarea acestei calități de către organele notariale sau instanțele judecătorești, numai pentru soldul existent la data decesului titularului.

În conformitate cu prevederile art. 170 din Legea finanțelor nr. 9/1972 și ale Statutului Casei de Economii și Consemnațiuni nici un alt organ de stat sau persoană în afară de cele arătate mai sus nu au drept să ceară date informative asupra depunătorilor și operațiilor efectuate de aceștia la C.E.C.

Este important de reținut că instrumentele de economisire oferite populației de unitățile C.E.C. din întreaga țară răspund toate aceluiași scop : păstrarea în cea mai deplină siguranță a economiilor bănești personale și sporirea acestora prin dobînzi și cîștiguri.

TELEGRAME

Excelenței Sale

Domnului General MOHAMMAD ZIA-UL HAQ

Președintele Republicii Islamice Pakistan

ISLAMABAD

Cu prilejul Zilei naționale a Republicii Islamice Pakistan îmi este deosebit de plăcut să vă transmit sincere felicitări și cele mai bune urări de sănătate și fericire personală, de progres și bunăstare poporului pakistanez prieten.

Îmi exprim convingerea că, așa cum am convenit împreună, raporturile de prietenie și strînsă conlucrare statornicite între țările noastre, atît pe plan bilateral, cît și pe plan internațional, se vor adînci și intensifica tot mai mult, în interesul popoarelor român și pakistanez, al cauzei păcii, destinderii, independenței și colaborării în întreaga lume.

NICOLAE CEAUȘESCU
Președintele Republicii Socialiste România

Excelenței Sale

NICOLAE CEAUȘESCU

Președintele Republicii Socialiste România

Mesajul amabil de felicitări și bune urări adresate de Excelența Voastră cu prilejul Zilei naționale a statului Mauritius a fost primit cu deosebită satisfacție și apreciere de poporul mauritian și de către mine personal.

Vă rugăm, Excelență, să acceptați mulțumirile noastre cordiale pentru bunele dumneavoastră gînduri.

DAYENDRANATH BURRENCHOBAY
Guvernator general al statului Mauritius

Excelenței Sale

Domnului NICOLAE CEAUȘESCU

Președintele Republicii Socialiste România

Doresc să transmit Excelenței Voastre mulțumirile mele din inimă pentru amabilul mesaj de condoleanțe exprimînd sentimentele dumneavoastră de compasiune pentru familiile victimelor catastrofei miniere de lîngă Zonguldak.

KENAN EVREN
Președintele Republicii Turcia

AGENDA

O delegație condusă de Apostolos Kaklamanis, ministrul învățămîntului și cultelor din Republica Elenă, a efectuat o vizită în țara noastră în perioada 17—22 martie la invitația ministrului educației și învățămîntului, Ion Teoreanu.

Cu acest prilej, s-a procedat la o amplă informare reciprocă asupra organizării și desfășurării procesului instructiv-educativ din cele două țări. S-a relevat cu satisfacție că pe baza întîlnirilor și convorbirilor dintre conducătorii celor două țări, relațiile de prietenie și cooperare româno-elene, inclusiv în domeniul educației și învățămîntului au cunoscut o dezvoltare continuă. În acest context, a fost exprimată dorința celor două părți de a extinde și de a diversifica conlucrarea bilaterală în domeniul educației și învățămîntului.

Delegația elenă a avut discuții cu rectori și membri ai senatelor unor universități și institute de învățămînt superior din București și Cluj-Napoca, a vizitat laboratoare, institute de cercetare științifică și obiective social-culturale din domeniul învățămîntului. Oaspeților li s-au prezentat pe larg preocupările și realizările obținute în procesul integrării învățămîntului cu cercetarea științifică și activitatea productivă, în pregătirea și perfecționarea forței de muncă necesare economiei naționale.

Cei doi miniștri au semnat Programul de aplicare a Acordului de colaborare culturală și științifică între Guvernul Republicii Socialiste România și Guvernul Republicii Elene pe anii 1983—1984.

Cu prilejul Zilei naționale a Republicii Islamice Pakistan, Institutul român pentru relațiile culturale cu străinătatea a organizat, marți după-amiază, în Capitală o manifestare în cadrul căreia ziarista Eugenia Marinescu a înfățișat aspecte privind viața și activitatea poporului pakistanez. În încheiere a fost prezentat un film documentar.

Au participat reprezentanți ai I.R.R.C.S., Ministerului Afacerilor Externe, oameni de artă și cultură, un numeros public.

A luat parte Iqbal Hosain, ambasadorul Republicii Islamice Pakistan la București.

SPORT

De mîine, la Monte Carlo

TURNEUL DE ADIO AL LUI BORG

Mîine debutează la Monte Carlo, tradiționalul turneu de tenis la care vor participa, ca întotdeauna, cîțiva dintre cei mai valoroși jucători ai lumii. Printre ei, ba am spune chiar în fruntea lor, se va afla, pentru ultima oară, suedezul **Björn Borg** cel care, după numeroase succese de prestigiu, între care figurează 5 victorii la Wimbledon, a decis să se retragă definitiv din activitate.

Pregătindu-se cu atenție pe terenurile „Country-Club“-ului din Monte Carlo, suedezul preciza, totodată, că s-a antrenat la nivelul maxim al posibilităților sale actuale, dar că nu mai are motivația necesară pentru a se ambiționa ca în trecut. **„Un an de absență este un mare handicap în confruntarea cu cei mai buni jucători ai lumii, deși jocul propriu-zis n-a evoluat între timp“**, spunea Borg, pentru care compatriotul său **Mats Wilander**, cehoslovacul **Ivan Lendl** și argentinienii **Vilas** și **Clerc** formează careul de ași ai turneului. În același timp, însă, suedezul a arătat că australianul **Peter McNamara** (învingătorul lui Lendl în recenta finală de la Bruxelles) și francezul **Yannick Noah** sînt alți mari favoriți ai competiției.

Ce va face Borg după ce nu va mai juca? — iată întrebarea pe care și-o pun acum milioanele de iubitori ai tenisului, desfătați ani de-a rîndul de marele campion. Răspunsul l-au dat chiar lunile din urmă, în care Björn s-a dedicat afacerilor. Principala sa preocupare este comercializarea echipamentului sportiv și nu va mira pe nimeni dacă pe piața tenisului va apare, în curînd, echipament „Borg“. Pe de altă parte, saul courts-urilor și-a exprimat și intenția de a deveni... comentator de tenis, preferind cronici la marile turnee. **„Am fost întotdeauna foarte ambițios și am vrut să fiu mereu cel mai bun în tot ceea ce am întreprins, lucru pe care-l voi face și de-acum înainte, în afaceri. Totul e să-ți cunoști propriile limite“**, a mai declarat Borg, adăugind: **„La 26 de ani, am întreaga viață în față și voi face numai ce cred de cuviință. Așa s-a întîmplat cu decizia de a mă retrage, pe care am luat-o eu personal, cum tot eu și numai eu puteam să decid dacă mai joc sau nu. Mă opresc, însă, pentru că am trăit mereu sub tensiune, pentru că, nu uitați, am o familie, sper să am și copii, lîngă care vreau să trăiesc liniștit, aici, pe Coasta de Azur“.**

HORIA ALEXANDRESCU

● MERIDIAN ● MERIDIAN ●

Gala a 3-a a competiției internaționale de box „Centura de Aur“, găzduită de Palatul sporturilor și culturii din Capitală, a fost urmărită de aproape 3 000 de spectatori, care au asistat la meciuri spectaculoase, de bun nivel tehnic, pugiliștii care au urcat în ring marți după-amiază evoluînd cu ambiție pentru a continua cursa în vederea cuceririi prestigiosului trofeu.

În limitele categoriei semiușoară, Viorel Ioana a dispus la puncte de campionul turc Mehmet Demir, în timp ce Ion Stan a obținut victoria, tot la puncte, în fața lui Fane Eva. Gil Ramon (Venezuela) l-a învins prin abandon, dictat în repriza a 3-a, pe Gigel Diditjă (România).

Un meci aplaudat au furnizat, în limitele categoriei pană Anatoli Nikolin (U.R.S.S.) și Felix Benites (Venezuela). Mai insistent, cu lovituri mai clare, boxerul sovietic a obținut victoria la puncte. La aceeași categorie, bulgarul Plamen Kamburov a realizat un succes mai puțin scontat în fața campionului Franței Ali Ben Menghenia, pe care l-a întrecut la puncte, iar Costin Stancu (România) a fost declarat învingător, la puncte, în fața lui Omar Catari (Venezuela).

● **Campionatul diviziei A** la fotbal continuă astăzi cu desfășurarea meciurilor din etapa a 21-a. În Capitală se va disputa un singur joc, cel dintre echipele Sportul Studențesc și Petrolul Ploiești (Stadionul Sportul Studențesc).

Iată programul celorlalte întîlniri : F.C. Olt — Corvinul Hunedoara ; F.C. Bihor Oradea — Dinamo București, Politehnica Iași — Politehnica Timișoara ; S.C. Bacău — Steaua București ; F.C. Argeș Pitești — Chimia Rm. Vîlcea ; Jiul Petroșani — F.C. Constanța ; C.S. Tîrgoviște — F.C.M. Brașov ; A.S.A. Tg. Mureș — Universitatea Craiova. Toate partidele vor începe la ora 16,00.

LA SEMĂNAT—VITEZĂ MAXIMĂ!

MUREȘ:

MĂSURI PENTRU INTENSIFICAREA RITMULUI DE LUCRU ÎN BRAZDĂ

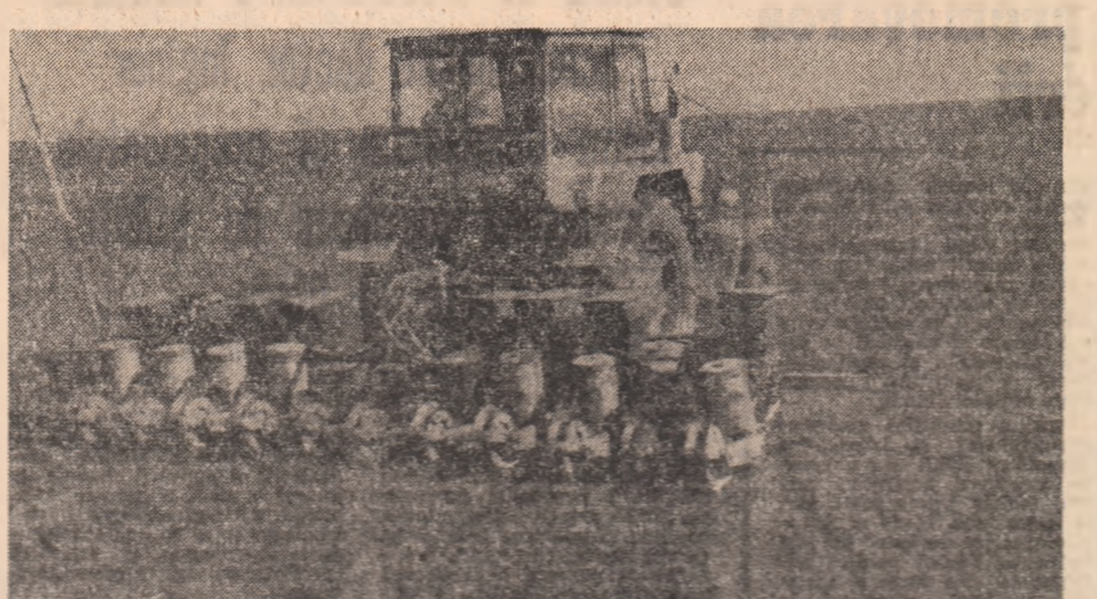

Atunci cînd Petru Simon, primarul comunei Crăciunești, spune că în comună fiecare gospodărie produce legume, nu exagerează. Concret, în fiecare grădină reporterul a putut vedea oameni. Se seamănă ceapa pentru răsad, morcovul, pătrunjelul, ridichile, se plantează arpagic. În solarii, răsadurile de varză și gulioare sînt plantate, salata verde și ridichile promit o apreciată ieșire pe piață. Ce se întîmplă în unitățile agricole ?

Inginera Berta Dumitru, șefa fermei legumicole, ne informează :

— Am semănat în ogor morcovul și pătrunjelul, iar în paturile calde talma a dat în foi. Am semănat 10 ha de mazăre și pregătim terenul pentru alte 20. O însămînțăm eșalonat ca s-o putem recolta fără pierderi.

La secția de mecanizare găsim multe tractoare și utilaje. E drept, mai multe pluguri care, după cîte aveam să aflăm mai tîrziu, nu sînt folosite deoarece arăturile s-au executat în toamnă. În parcela „Cocoș“ Ilie Teisse, inginerul-șef, ne întîmpină circumspect. „Sînt cam necăjit. Mai bine zis îngrijorat. Avem motorină doar pentru o oră de lucru. Credeți ori nu credeți, ne doare inima să nu folosim din plin acest timp excelent“. „Cum ați demarat campania de primăvară ?“. „Am încheiat semănatul ovăzului, plantelor medicinale, astăzi încheiem trifoiul. Continuăm semănatul inului pentru fuior, am realizat doar 20 ha din 60 planificate și mîine începem la sfecla de zahăr, dacă o să avem motorină“.

În timp ce discutăm se apropie de noi inginerul Ioan Moldovan, directorul S.M.A. Ungheni. „În 15—20 de minute vine cisterna“, i se adresează lui Teisse. „Deci nu e cazul să asistăm la o pană de motorină. La o distanță de circa 1 km de noi vedem o remorcă care aduce mai mult a atelier mobil. „Sîntem conștienți de ceea ce înseamnă combustibilul în aceste zile, se explică directorul S.M.A. Orice economie e în favoarea noastră. De aceea în parcelele mai îndepărtate cum e aceasta, ori în parcelele mari unde o rămînere a mecanizatorilor peste noapte înseamnă nu numai economie de carburanți ci și folosirea mai bună a timpului de lucru, am amenajat asemenea remorci-dormitor“. Inițiativa e salutară. După cum salutară este și valorificarea ideii de a se lucra la pregătirea terenului cu utilaje în agregat.

Trecem dealul și intrăm în perimetrul de activitate a C.A.P. Mureșeni. Soarele se apropie de apus, dar în parcela „Serele vechi“ 3 utilaje ce pregătesc patul germinativ și o semănătoare sînt în plină activitate. Ilie Cheța, președintele, inginerul Constantin Pop, șeful fermei supraveghează lucrarea și discută. Tema discuției este cantitatea de sămînță care să asigure o bună densitate plantelor pe unitate de suprafață. Aflăm că semănatul sfeclei de zahăr a început aici duminică. S-au semănat 45 ha din cele 130 destinate culturii. La pregătirea terenului avansul este de 50 ha, așa că ideea introducerii începînd cu a doua zi a încă unei mașini de semănat este oportună.

MIRCEA BORDA

●

Timpul favorabil executării lucrărilor în cîmp a permis în aceste zile lucrătorilor de pe ogoarele județului Cluj încadrarea în ritmurile de lucru stabilite, folosind la întreaga capacitate forța mecanică existentă. În următoarele 2—3 zile se va încheia semănatul la culturile de orzoaică, ovăz, mazăre pentru boabe, furaje și legume. Lucrînd zi și noapte în schimburi prelungite, inclusiv duminica, cooperatorii și mecanizatorii au reușit să se încadreze în urgențele stabilite pentru epoca I de cultură. Pînă acum, a fost pregătită o suprafață de teren de 12 660 ha din cele 20 075 ha planificate însămînțîndu-se cu orzoaică, mazăre, culturi furajere și legume 7 266 ha. Din discuția purtată cu inginerul Viorel Ghișa, de la sectorul producție vegetală a direcției agricole am reținut că totuși se manifestă încă unele discrepanțe la nivelul C.U.A.S.C.-urilor în ce privește ritmurile de lucru la însămînțări. Astfel dacă la C.U.A.S.C. Aghireș, Panticeu, Cluj lucrările din prima urgență sînt aproape încheiate, la C.U.A.S.C. Apahida, Moțiu și Taga de abia ating procente între 6—20 la sută din suprafețele planificate.

● **C.U.A.S.C. Aghireș.** Aici lucrările de pregătire a terenurilor pe cele 600 ha planificate, s-au efectuat integral în condiții de calitate deosebită, procedîndu-se și la nivelarea și mărunțirea corespunzătoare a solului. De asemenea s-au executat cu grijă deosebită însămînțările la orzoaică pe cele 300 ha și la mazărea pentru boabe pe cele 120 ha planificate, acum acționîndu-se la însămînțarea ultimelor suprafețe de culturi furajere. Toate forțele mecanice și umane, așa cum ne informează directorul S.M.A., inginerul Marinel Lehene, se află mobilizate în cîmp și utilizate cu maximum de randament. Sînt în brazdă 56 de tractoare, 32 grape cu discuri, 16 semănători și 6 combinatoare. La C.A.P. Aghireș, se lucrează pe ultimele suprafețe la pregătirea terenului și însămînțarea cu culturile din prima urgență, fiind la lucru 13 tractoare, 9 grape cu discuri și 4 semănători, iar la C.A.P. Mihăiești se lucrează cu 12 tractoare, 6 grape cu discuri, 4 semănători.

Ii regăsim în plină activitate și pe tinerii mecanizatori Viorel Șerban, Ioan Brad și Ștefan Dosă care sînt hotărîți să încheie într-o zi bună de lucru toate lucrările aferente epocii I, urmînd ca în continuare să treacă la pregătirea terenurilor destinate culturilor din epoca a II-a.

● **C.U.A.S.C. Panticeu.** Toată suflarea satelor în frunte cu specialiștii se găsesc în cîmp la arat și însămînțări sau la fertilizarea și curățirea pășunilor și fînețelor naturale. Stînd de vorbă cu președintele C.U.A.S.C., Vasile Murtașan, în unitățile agricole și fermele C.U.A.S.C. sînt cuprinse la activitățile de pregătire a terenului și la însămînțări 135 tractoare, 50 grape cu discuri, 35 semănători și 9 mașini pentru fertilizat cu îngrășăminte chimice și organice. Din cele 1 433 ha destinate culturilor din prima urgență sînt pregătite 1 125 hectare, iar la însămînțări s-au realizat 982 ha. În cel mult o zi de lucru cooperatorii și mecanizatorii din C.U.A.S.C. Panticeu vor finaliza corespunzător lucrările din prima urgență a epocii întîi de cultură. Mecanizatorii și cooperatorii vor trece acum cu toate forțele la semănatul sfeclei de zahăr și plantarea cartofilor.

IOAN GAVRA

CLUJ: ÎNCHEIEREA GRABNICĂ A SEMĂNATULUI CULTURILOR DIN URGENȚA I

FOTO-ANCHETA NOASTRĂ

În toate unitățile Consiliului unic agroindustrial Budești, județul Călărași, cooperatorii, mecanizatorii și specialiștii erau la ora șapte în cîmp. S-au făcut ultimele reglaje la tractoare și mașini agricole. S-au alimentat rezervoarele. Sămînța a fost trecută din saci în cutiile semănătorilor. S-a preparat erbicidul și s-au pregătit M.E.T.-urile și E.I.P.-urile. S-a măsurat și au fost puse jaloanele pentru lucrările de erbicidat și fertilizat. În sfîrșit s-au întocmit ordinele de lucru pentru mecanizatori. Acum, fiecare știa precis unde anume acționează, ce are de făcut și cum anume să lucreze pentru a răspunde și celui mai exigent control de calitate. La șapte și jumătate, la Budești, Șoldanu, Crivăț, Aprozi, Nana, Gruiu, ce mai, în toate unitățile Consiliului unic agroindustrial Budești, tractoarele, discurile, combinatoarele, mașinile de erbicidat și fertilizat, semănătorile — oameni și mașini — începuseră asaltul stăruitor al muncii pentru recolte sporite.

În toate unitățile Consiliului unic agroindustrial Budești — cu excepția uneia — Cooperativa agricolă de producție Luica — se erbicida și se însămînța sfecla de zahăr, se fertiliza și se pregătea patul germinativ pentru viitoarele culturi de floarea-soarelui și porumb. Ce se întîmpla la Luica? Deși știa de-cu-seară că inginerul șef al unității, Adrian Postelnicu este la instruire și nu în cîmp la organizarea muncii, inginerul Gheorghe Ion, la ora 9.30, era încă în curtea cooperativei agricole de producție și supraveghea... încărcatul sacilor de îngrășăminte în camion. Lucrarea, probabil că era de maximă importanță în raport cu... ceea ce se întîmpla la aceeași oră în... cîmp (!?). Dar, oare, ce anume se petrecea în fermele cooperativei din Luica? Ce să se petreacă? Propriu-zis, nimic! Doar ceva mai multă animație decît ar fi fost normal pentru acea oră (10) în tabăra de tractoare și mașini agricole. În loc să fie în brazdă — atît mecanizatorii cît și comentariile șefului de secție, Florea C. Dobrin, și iată-ne ajunși în cîmp. Ora 10.30. Aici, altu-i necazul!? N-au sosit cooperatorii din brigada de erbicidat, nu sînt jaloane, nu-i șeful de fermă, nici inginerul șef, nu sînt ordinele de lucru... nu-i... nu-i... (!!!). (Foto nr. 1). Semănătorile lui Ion Vlăsceanu și Gheorghe Dinu, însă, avînd front de lucru pregătit cu o zi înainte au fost singurele care pînă una alta au început lucrul. Ora 11. Dar nici această minune, ca orice minune, n-a ținut decît trei... minute. În mijlocul brazdei, gata, s-a terminat... sămînța și n-avem alta... (Foto nr. 2). Din nou cu ochii-n soare, de data asta după căruțele cu sămînța care însă oricît te-ai fi uitat nu zăreai nici una măcar de... sămînță! Așa că aici, pe terenurile cooperativei din Luica orice activitate „n-a început și a încetat“ la orele 11 „trecute fix“ — exact în momentul cînd începea pauza de prînz. Liniștea a cuprins totul, ca nimic să nu tulbure pauza „binemeritată“ după toată agitația și orele pierdute din zorii zilei de către mecanizatori.

Este totuși necesar să facem o mică completare. Mecanizatorii pe care i-am surprins lucrînd la Luica sînt însă membri cooperatori. Ei veneau din sat și dacă nu toți, unu-doi au trecut prin fața cooperativei agricole de producție în dimineața asta, iar în mijlocul de transport cu care au sosit în cîmp se găsea ceva loc pentru un sac cu semințe — cantitate ce le-ar fi ajuns pînă soseau atelajele, mai ales că se știa că sămînța nu este în magazia abia terminată din tabără.

utilajele — se odihneau la mijlocul tarlalelor, socotind poate ce suprafață mai au de însămînțat în această campanie... Agitația și întîrzierea intrării în brazdă o provocase fără să vrea această capricioasă primăvară, care, cu „multă bunăvoință“ a înghețat... apa în tractoarele „prevăzătorilor“ mecanizatori, care știau, după cîte am aflat, că noaptea temperaturile sînt încă sub zero grade...

În sfîrșit, s-a topit gheața, s-a alimentat, s-au terminat

N-ADUCE ZIUA CE ADUCE... PRIMĂVARA

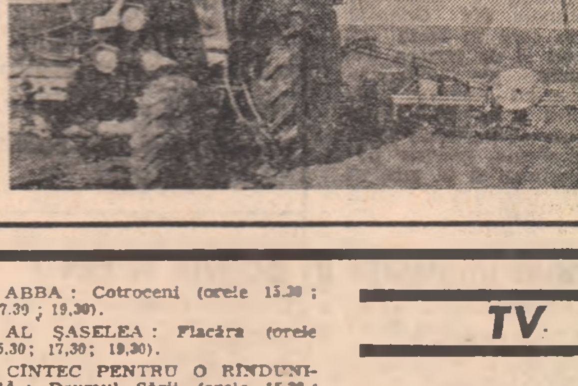

CRISTINA BALINT
VALERIU TANASOF

CINEMA

LA CAPĂTUL LINIEI: Scala (orele 9; 11,15; 13,30; 15,45; 18; 20,15); Favorit (orele 9; 11,15; 13,30; 15,45; 18; 20,15).

BULETIN DE BUCUREȘTI : Aurora (orele 9 ; 11,15 ; 13,30 ; 15,45 ; 18 ; 20) ; Feroviar (orele 9 ; 11,15 ; 13,30 ; 15,45 ; 18 ; 20,15) ; Gloria (orele 9 ; 11,15 ; 13,30 ; 15,45 ; 18 ; 20,15).

PLECAREA VLAȘINILOR : Cosmos (orele 9,30 ; 11,30 ; 13,30 ; 15,30 ; 17,30 ; 19,30) ; Miorița (orele 9 ; 11,15 ; 13,30 ; 15,45 ; 18 ; 20).

PROFETUL, AURUL ȘI ARDELENII : București (orele 9 ; 11 ; 13,15 ; 15,30 ; 17,45 ; 20).

B. D. INTRĂ ÎN ACȚIUNE : Floreasca (orele 9; 11; 13; 15,30; 17,45 ; 20) ; Flamura (orele 9 ; 11 ; 13.15 ; 15.30 ; 17,45 ; 20).

OCHI DE URS: Pacea (ora 19,30) ; Popular (ora 19,30).

ACTORUL ȘI SĂLBATICII : Arta (orele 9 ; 12 ; 15 ; 18,30).

ȘANTAJ : Doina (orele 17,45 ; 19.45).

MICUL LORD : Patria (orele 9 ; 11,15 ; 13,30 ; 15,45 ; 18 ; 20,15) ; Capitol (orele 9 ; 11,15 ; 13,30 ; 15,45 ; 18 ; 20,15) ; Excelsior (orele 9 ; 11,15; 13,30; 15,45; 18; 20,15).

CAFÉ EXPRES : Sala Mică a Palatului (orele 17,15 ; 20).

ÎN FAȚA UȘII ÎNCHISE : Central (orele 9 ; 11,15 ; 13,30 ; 15,45 ; 18 ; 20).

POTOPUL : Luceafărul (orele 9,30 ; 12,30 ; 16 ; 19).

CĂLĂREȚUL FĂRĂ CAP : Festival (orele 9 ; 11,15 ; 13,30 ; 15,45 ; 18 ; 20).

PIEDONE AFRICANUL : Victoria (orele 9 ; 11,45 ; 14,30 ; 17,15 ; 20).

TUNURILE DIN NAVARONE : Modern (orele 9 ; 12 ; 16 ; 19) ; Melodia (orele 9 ; 12 ; 16 ; 19).

RAZE PE GHEAȚĂ : Union (orele 9,30 ; 11,30 ; 13,30 ; 15,45 ; 18 ; 20).

MAREA EVADARE : Dacia (orele 9 ; 12 ; 16 ; 19).

PASĂREA DE FOC SPAȚIALĂ : Timpuri Noi (orele 9 ; 11 ; 13,15).

CÎNTECUL VIORII : Timpuri Noi (orele 17,45 ; 20).

VRĂJITORUL DIN OZ : Doina (orele 9 ; 10,45 ; 12,30 ; 14,15 ; 16).

VULCANUL : Giulești (orele 9 ; 11,15 ; 13,30 ; 15.45 ; 18 ; 20).

CAPCANA MERCENARILOR : Pacea (orele 15.30 ; 17,30).

MAMA : Popular (orele 13 ; 15 ; 17,15).

AGONIA : Buzești (orele 9,30 ; 12,15 ; 16 ; 19) ; Cultural (orele 9 ; 12 ; 16 ; 19).

ABBA : Cotroceni (orele 15,30 ; 17.30 ; 19,30).

AL ȘASELEA : Flacăra (orele 15.30; 17,30; 19,30).

CÎNTEC PENTRU O RÎNDUNICĂ : Drumul Sării (orele 15,30 ; 17,30 ; 19.30).

IZVORUL : Viitorul (orele 15,30 ; 17,30 ; 19,30).

COMPETIȚIA: Studio (orele 9,30; 11,30; 13.45; 16); Grivița (orele 8,45; 11,15; 13,30; 15,45; 18; 20.15).

DESPĂRȚIRE TEMPORARĂ: Lira (orele 10,30 ; 15.30 ; 18.30) ; Tomis (orele 9 ; 12,15 ; 16 ; 19.15).

EXPRESUL COLONELULUI VON RYAN : Ferentari (orele 15,30 ; 17,30 ; 19,30).

CÎINELE : Munca (orele 15 ; 17,15 ; 19.30) ; Volga (orele 9 ; 11.15 ; 13,30 ; 15,45 ; 18 ; 20,15).

RĂZBOIUL STELELOR : Progresul (orele 14 ; 16,45 ; 19,30).

TV

PROGRAMUL I

16,00 Imagini din Pakistan. 16,20 Amfiteatru studențesc. 17,00 Fotbal: S.C. Bacău — Steaua. Repriza a II-a. Transmisiune directă de la Bacău. 17.45 1001 de seri. 18.00 Închiderea programului. 20,00 Telejurnal. 20.20 Actualitatea economică. 20.30 Forum politico-ideologic. 20.45 Melodii și interpreți. 21.10 Film artistic: „Spaniolii de modă nouă“. Premieră TV — producție a studiourilor spaniole. 22,25 Telejurnal.

PROGRAMUL II

20,00 Telejurnal. 20.20 Scena și ecranul. 21,00 Din țările socialiste. 21,30 Seară de muzică românească. 22,25 Telejurnal.

azi

INFORMAȚII·NOTE·ȘAH·FILATELIE·UMOR
ÎNSEMNĂRI·MUZICĂ·JOCURI·EPIGRAME

SERBĂRILE SCÎNTEII TINERETULUI

După două spectacole de înaltă ținută artistică desfășurate la Sala Palatului R.S.R., după succesele de răsunet de care s-au bucurat la Brașov, Săcele, Zărnești, Sighișoara, Tîrgu Mureș și Reghin, „Serbările Scînteii tineretului“ organizate de C.C. al U.T.C. în colaborare cu Radioteleviziunea Română, sînt prezente azi, 23 martie, în Sala Sporturilor din Baia Mare. Spectacolul va începe la ora 19. Turneul va continua în județele Maramureș și Bihor după următorul program : 24 martie — Borșa, 25 martie — Sighetu Marmației, 27 martie — Oradea și 28 martie — Aleșd.

Biletele s-au pus în vînzare prin organizațiile U.T.C., prin difuzorii culturali din întreprinderi, precum și la casele de bilete ale sălilor în care se vor desfășura spectacolele.

Pe cîțiva quadrați

GALAȚI ● „Săptămînă record în producție“ pentru tinerii de la două mari întreprinderi gălățene: Șantierul naval și Întreprinderea de elice turnate ● „Decada calității“ susținută de tinerii de la Șantierul naval, Întreprinderea navală fluvială, Întreprinderea mecanică de echipament hidraulic și Grupul de șantiere pentru lucrări de hidroameliorații ● Schimburi de onoare la C.S. Galați și la Întreprinderea de utilaj greu pentru construcții. Participă 800 de tineri. ARAD ● 2 500 de tineri din 16 organizații comunale ale U.T.C. participă la pregătit teren și semănat pe 450 de ha ● 3 organizații U.T.C. din Arad, Ineu și Lipova, de la Întreprinderea de mașini unelte Arad, Întreprinderea de vagoane Arad, Întreprinderea „Libertatea“ Arad, „Tricoul roșu“ Ineu, Întreprinderea de mașini-unelte Lipova acționează exemplar pentru reducerea rebuturilor. BRAȘOV ● „Săptămînă record în producție și calitate“ și pentru 2 500 de tineri din 6 unități economice ale județului Brașov ● Zile record în producție înregistrează și tinerii de la Tractorul, Autocamioane, Radiatoare și Hidromecanica. SATU MARE ● 520 mii lei va fi valoarea producției suplimentare realizate în această săptămînă de 1 200 de tineri sătmăreni, tineri care deja au raportat ca producție finită 130 aragaze, 100 bucăți tricotaje, 200 bucăți confecții, 3 transportoare.

Caligrafii de buzunar

PLUGUL CĂZUT ÎN AMINTIRE

O roată mare și-o roată mică. Amîndouă șonticăind, șonticăind. Două pîrghii, privit, coarnele plugului, căptușite cu lemn de tei sau de plop, să nu bată prea tare palmele. Mai jos e cormana, încruntată cu țărîna, mîngîind țărîna. Brăzdarul — lucios ca o oglindă din cel mai fin argint, e melancolic. Crucea sau direcția cu urechile pentru lanțuri se întinde spre rama ce reglează adîncimea brazdei. Și osia cu dumnealor, roțile. O roată mare, cea din brazdă, călcînd încontinuu pămînt reavăn, și o alta, mai mică, hopurind prin miriște. Și mai în față, dincolo de protap, merg hamurile și caii, calul din brazdă și cel de către om, se răstoarnă miriștea amețită zdravăn de miros de urzică moartă, și iarăși caii, mai piscă-l pe roib cu biciul, ține bine caii, nu-i lăsa din mînă, e bine ca brazda să fie dreaptă, punem grăunțe pe brazdă, stringem pana de lanț, ajungem la capăt, fii atent cum întoarcem... Era, cîndva, și așa ceva de învățat. Milioane de țărani români ieșeau în cîmp la vremea asta și plugăreau. Anotimpul îi scotea din case și le planta amarnice bătături în palme... Parcă e mai mult decît o amintire. E un fel de basm. Iar temeinicul plug gospodăresc ce costa o pereche de boi a devenit un fel de piesă de muzeu. Tractoarele l-au sechestrat în parcul rece, în zona cu lucruri nostalgice și netrebuincioase. Departe, în cîmp, pe singurătăți de-o clipă, hăulesc tractoarele. Azvîrlă cu liniștea cîmpului în înălțuri, ară și seamănă, nepăsătoare, sigure, masive, ară, ară. E tare departe de ele și de oamenii lor orice părere de rău pentru o piesă de muzeu din ograda țărănească sau din colțul cu vechituri al ceapeului. E primăvară clară și parcă tresare, nostalgic, fierul de plug gospodăresc. A ieșit demult afară din vreme. O roată mare, o roată mică hopurind... **(E. M.).**

VINE TEIUL!!!

Zi strălucitoare, de primăvară, și în Complexul cultural-sportiv studențesc Lacul Tei unde se fac ultimele retușuri în vederea apropiatului sezon estival. Tovarășul **Eugen Ionescu**, directorul acestui binecunoscut loc de destindere al tinerilor bucureșteni ne dă cîteva informații utile, multe dintre ele însemnînd premiere : „în momentul de față punem la punct cele 3 ha de spații verzi. Pentru a le „înflori“ vom planta 100 de mii fire de flori din sera proprie. Cele 24 de terenuri de tenis de cîmp sînt aproape gata (18 sînt pe zgură, 6 pe bitum). Dacă timpul va fi tot așa de frumos ca și pînă acum, nu mai tîrziu decît săptămîna viitoare le vom putea da în folosință. Deja se prezintă bine și cele 3 terenuri de volei, cele două de baschet, cele două de fotbal. Lucrăm la un al treilea teren de fotbal care va fi amenajat pe zgură. Deși mai e încă vreme pînă la „bronz“, lucrăm în plin la completarea și îmbunătățirea plajei care anul acesta va fi de circa 1 hectar. Mai departe : curățenie la vestiare, zugrăveli, reamenajarea spațiilor de garderobă și comerciale. Noutăți : teren de fotbal pe zgură, încă o platformă pentru jocuri de agrement, un bazin de înot pentru avansați, o formulă mai interesantă și, sperăm noi, mai plăcută, de decorare a întregului Complex. Avem și primii oaspeți — studenții de la Institutul de construcții care își desfășoară orele de educație fizică în cadrul Complexului nostru. În ceea ce privește capacitatea Complexului, în acest an va spori. În 1982 am avut oaspeți peste 400 mii tineri, cu o medie de 3—4 mii pe zi. Anul acesta media se va apropia de 5 mii, iar în zilele de vîrf vom putea primi pînă la 12—14 mii de tineri pe care îi vom aștepta cu plăcere“.

ELOGIU FRUMUSEȚII

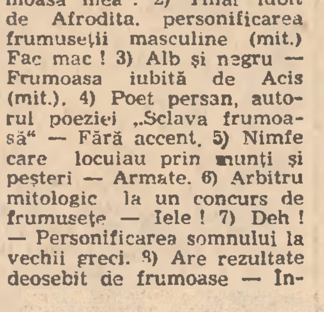

ORIZONTAL : 1) Autorul operetei „Lumea e frumoasă“ — A compus melodia „Frumoasa mea“. 2) Tînăr iubit de Afrodita, personificarea frumuseții masculine (mit.) Fac mac ! 3) Alb și negru — Frumoasa iubită de Acis (mit.). 4) Poet persan, autorul poeziei „Sclava frumoasă“ — Fără accent. 5) Nimfe care locuiau prin munți și peșteri — Armate. 6) Arbitru mitologic la un concurs de frumusețe — Iele ! 7) Deh ! — Personificarea somnului la vechii greci. 8) Are rezultate deosebit de frumoase — Întîlnită la ceas. 9) A scris poezia „Frumusețea“ — Întemeietorul Școlii de Arte Frumoase din România. 10) Păstorul iubit de frumoasa Galateea (mit.) — La cea mai frumoasă vîrstă (fem.) 11) Textilă — Frumoasa pe patru roți !

VERTICAL : 1) Compozitor flamand, autorul melodiei corale „O, ce frumos ecou“ — A compus melodia „Oglinda dragostei“. 2) „Frumosul“ din familia Strauss — Flori de cîmp. 3) Însoțitoarele Afroditei (mit.) — E minunat, e încîntător... 4) E în etate — Tînăr păstor din Sicilia vestit pentru frumusețea sa. 5) Imobilă — Perechea ei ! 6) La picioarele frumoasei ! — Greșită. 7) Luna ! — Cîntă din inimă ! — Sînt din popor. 8) Frumoși — Cei mai frumoși, la cea mai frumoasă vîrstă. 9) Pletos — Autorul melodiei „În tot ce e frumos pe lume“. 10) Se poartă frumos (pl.) — Deosebit de frumoasă (fig.). 11) Mantie imaculată — Cosînzeana iubită de Făt-Frumos. **(GEORGE MARINĂ).**

Rubrică realizată de **EUGEN MIHĂESCU**

Concepția revoluționară a tovarășului Nicolae Ceaușescu privind evoluția lumii contemporane

Un imperativ al epocii: promovarea fermă a destinderii

„Trăim o epocă de confruntare puternică a două tendințe pe arena mondială. Pe de o parte, politica imperialistă — de forță și dictat, de amestec în treburile altor state, de menținere și împărțire a sferelor de influență, de înarmare, care duce la creșterea pericolului unor războaie, inclusiv al unui război mondial. Pe de altă parte, se dezvoltă cu putere tendința spre lichidarea politicii imperialiste, colonialiste, a sferelor de influență, de amestec în treburile interne, tendința de instaurare a unor relații noi între state, bazate pe egalitate, pe respectul independenței și suveranității, pe neamestec în treburile interne, tendința de lichidare a politicii de forță și dictat, de asigurare a dreptului fiecărui popor la dezvoltare liberă, independentă, așa cum o dorește, fără nici un amestec din afară".

NICOLAE CEAUȘESCU

(Din Raportul prezentat la Conferința Națională a P.C.R.)

O coordonată fundamentală a timpului o reprezintă dimensiunea planetară a unor aspecte ale vieții noastre. S-ar părea că omenirea nu a mai cunoscut în existența sa o asemenea epocă în care probleme de o mare diversitate să privească deopotrivă fiecare popor și toate popoarele, probleme care să influențeze sau chiar să determine evoluția tuturor. Mai mult încă, în zilele noastre nu se mai poate concepe elaborarea nici unei politici naționale realiste și viabile în afara unei profunde cunoașteri, a unei temeinice înțelegeri a climatului mondial.

România socialistă, a cărei politică, izvorîtă dintr-o filosofie de esență revoluționară, își propune obiective înalt umaniste, abordează devenirea istorică în raport firesc cu acel cadru concret pe care-l oferă timpul prezent. Propunîndu-și o construcție de durată, politica dimensionată și pusă în practică de Partidul Comunist Român, sub neobosita scrutare și veghe ale secretarului său general, tovarășul Nicolae Ceaușescu, trebuie să țină seamă în permanență de schimbările care se produc pe arena mondială. Or, realitățile lumii de azi pun în evidență fenomene politice, economice și sociale neexistente în epocile istorice precedente, tendințe și procese ce caracterizează și condiționează totodată configurația epocii noastre. Caracteristica fundamentală a vieții contemporane o reprezintă — nu există dilemă în această privință — creșterea uriașă a forțelor păcii, democrației și progresului, care opun politicii de forță o rezistență tot mai hotărîtă. Este o tendință ce unește tot mai puternic zeci și sute de milioane de oameni de pretutindeni, forțele progresiste, realiste, toate popoarele care năzuiesc spre libertate, spre independență, mulțimea covîrșitoare a celor care năzuiesc să trăiască în pace. Expresia imediată și evidentă a infruntării dintre cele două tendințe este reflectată de agravarea tensiunii în raporturile internaționale, la care sîntem martori în ultimii ani.

„Trebuie să fim conștienți că confruntarea dintre aceste două tendințe pe plan mondial va continua să se manifeste încă cu putere vreme îndelungată", sublinia conducătorul partidului și statului nostru la marele forum al comuniștilor români. Și, în această perspectivă dialectică, analiza științifică a schimbărilor petrecute în lume cuprinsă în Raportul prezentat de tovarășul Nicolae Ceaușescu la Conferința Națională a Partidului Comunist Român, evidențiind modificarea radicală a raportului de forțe pe plan mondial, formulează teza de mare valoare practică privind necesitatea unei noi abordări și înțelegeri a evoluției mondiale, căile de soluționare a diferitelor probleme cu care este confruntată acut lumea contemporană. În viziunea țării noastre, această nouă abordare și înțelegere are în vedere atît identificarea și cunoașterea principalelor procese și tendințe cu explicarea cauzelor lor și a impactului asupra dezvoltării omenirii, cît și mijloacele de contracarare a oricărui curs primejdios.

„Despre gravitatea situației mondiale vorbesc evenimentele, faptele care nu pot fi negate de nimeni", spunea tovarășul Nicolae Ceaușescu. Iar aceste evenimente privesc multiple aspecte ale existenței umanității. Se constată, astfel, o nouă intensificare a luptei pentru sfere de influență, a politicii de forță și de ingerință în afacerile altor state. S-au prelungit și agravat chiar unele conflicte militare și au apărut altele noi, ca și noi focare de conflict. S-a intensificat cursa înarmărilor — cheltuielile militare depășind anul acesta uriașa sumă de 600 miliarde de dolari — în timp ce negocierile privind controlul armamentelor și dezarmarea, care se desfășoară în diferite forumuri, nu au dus la nici un rezultat concret. Concomitent, asistăm la o accentuare a crizei economice iar prognozele elaborate de organizații internaționale și institute economice apreciază că reluarea activității economice va întîrzia, ducînd la creșterea, în continuare, a numărului șomerilor care, numai în țările capitaliste dezvoltate, sînt peste 28 de milioane. Politica financiară a unor țări și rata înaltă a dobînzilor, fără precedent în societatea modernă au accentuat și mai mult criza economică și social-politică.

Detaliind aceste adevăruri presante și grave, în toată complexitatea lor, Raportul prezentat de tovarășul Nicolae Ceaușescu la Conferința Națională a partidului oferă expresia imensei responsabilități față de poporul nostru, se constituie într-un document cu deosebită valoare strategică, avînd o mare capacitate mobilizatoare, de pe poziția unui spirit revoluționar autentic, a unei gîndiri novatoare centrate pe încrederea nemărginită în valoarea supremă pe care o reprezintă omul. Acest document arată cu claritate că, față de gravitatea unor fenomene cu consecințe profund negative asupra tuturor țărilor, deci și asupra României, **este necesar să se acționeze cu realism și clarviziune**, definindu-se obiective de durată, atît în ceea ce privește dezvoltarea internă, cît și pentru diminuarea impactului negativ al unor stări de lucruri ce se manifestă pe plan mondial. Subliniind cu încredere și tărie existența pe toate meridianele a unor tot mai numeroase forțe care se pronunță pentru o politică nouă, bazată pe respectul independenței și suveranității, pe neamestecul în treburile interne ale altor state, concepția românească asupra lumii de azi și a devenirii sale viitoare pune în lumină **posibilitatea opririi evoluției periculoase a evenimentelor**, orientarea cursului vieții internaționale într-o direcție nouă, prin asumarea răspunderii istorice de a nu se precupeți nici un efort pentru a se asigura mersul înainte al omenirii pe calea progresului și civilizației, pacea și securitatea pentru toate națiunile lumii.

Analiza științifică, materialist-dialectică și istorică a dezvoltării lumii contemporane atestă cu putere că forțele sociale progresiste sînt în ascensiune, ideile și acțiunile acestora devenind tot mai influente. Vechea politică imperialistă de forță și dictat este respinsă și izolată de cercuri tot mai diverse, „chiar și în țările unde se manifestă politica de dominație", după cum evidenția recent tovarășul Nicolae Ceaușescu în interviul acordat ziarului „Information" din Danemarca. Profundele prefaceri revoluționare, naționale și sociale ce caracterizează întreaga epocă postbelică sînt doar o parte a temeiului acestei tendințe profund innoitoare. Evenimente dintre cele mai recente demonstrează că în lumea de azi are loc o **dezvoltare fără precedent a unei conștiințe noi a popoarelor**, care înțeleg tot mai bine că de ele însele depind lichidarea stărilor de lucruri anacronice din epoca noastră, instaurarea unui nou climat internațional, a unor noi relații între state — relații de egalitate, încredere, prietenie și colaborare. Pentru edificarea pe planeta noastră a unei lumi în care fiecare națiune să se dezvolte liber, corespunzător dorinței și voinței sale, să poată trăi în pace și conlucrare rodnică cu celelalte națiuni și popoare, la adăpost de amenințarea forței, România socialistă este ferm hotărîtă să acționeze în favoarea unirii forțelor progresiste, revoluționare, antiimperialiste, a tuturor forțelor progresiste, respingînd orice politică ce ar împinge omenirea spre război, acționînd neprecupețit pentru reluarea și continuarea destinderii, pentru dezvoltarea conlucrării internaționale constructive.

Responsabilitatea față de soarta omenirii presupunînd implicare, România a avansat, de-a lungul anilor, o serie de inițiative a căror valoare universală a fost evidențiată de o largă recunoaștere mondială, inițiative avînd în vedere interesele vitale comune ale popoarelor. Cunoscute și relevabile sînt cele care vizează asigurarea păcii, apărarea dreptului fundamental al oamenilor, al popoarelor la viață, la existență liberă și demnă. Fie că se referă la propuneri și acțiuni vizînd dezarmarea generală și în primul rînd dezarmarea nucleară, reglementarea exclusiv pașnică, pe calea tratativelor, a oricăror dispute dintre state, lichidarea subdezvoltării și instaurarea noii ordini economice internaționale ca cerințe ale progresului tuturor popoarelor și condiție a stabilității economice și politice mondiale, fie că, prin ampla arie a legăturilor sale bilaterale diplomatice, economice, politice și de altă natură promovează și contribuie la instituirea unor noi raporturi interstatale, țara noastră și președintele ei se regăsesc sub semnul comun al dăruirii plenare pentru afirmarea și împlinirea marilor idealuri pe care poporul român le împărtășește cu celelalte popoare ale planetei. Pentru că în această comuniune de idealuri se află cheia și garanția optimismului în abordarea viitorului, condiția continuării și asigurării destinderii în lume, puterea de a crede și acționa fără preget spre folosul Omului, în pofida tensiunilor, multiplelor contradicții și chiar a cataclismelor ce amenință orizontul umanității.

DOINA IOVĂNEL

DE PESTE HOTARE

STIRI · NOTE · COMENTARII · STIRI · NOTE · COMENTARII · STIRI · NOTE · COMENTARII

Schimb de mesaje între tovarășa academician doctor inginer Elena Ceaușescu și președintele Academiei europene de științe, arte și litere

PARIS 22 (Agerpres) — Tovarășei academician doctor inginer Elena Ceaușescu, prim viceprim-ministru al guvernului, președintele Consiliului Național pentru Știință și Tehnologie, i-au fost adresate, din partea conducerii Academiei europene de științe, arte și litere, salutări cordiale și cele mai bune urări de noi împliniri în multilaterala activitate pe care o desfășoară pentru progresul științei și tehnologiei în folosul dezvoltării României, al întăririi și creșterii eficienței conlucrării dintre intelectualii europeni și de pe alte continente, pentru ca știința și cultura să fie utilizate exclusiv în interesul bunăstării materiale și spirituale a omului, al păcii și bunei înțelegeri între națiuni libere să-și hotărască singure destinul. Reafirmînd satisfacția pentru onoarea de a înscrie între cei mai distinși membri ai prestigioasei instituții europene de știință și cultură, ai Comitetului ei de onoare, pe tovarășa Elena Ceaușescu, eminent om de știință de renume internațional, promotor al unei exemplare concepții despre îndatoririle științei în lumea contemporană, președintele Academiei europene, prof. Raymond Daudel, a exprimat înalta apreciere a conducerii Academiei față de cursul ascendent al colaborării cu instituțiile românești de știință și cultură, cu oameni de știință din România, precum și convingerea că aceste relații se vor dezvolta continuu, în folosul general.

Din partea tovarășei academician doctor inginer Elena Ceaușescu au fost adresate președintelui Academiei europene, conducerii acesteia, urări de succes în îndeplinirea misiunii nobile de a uni talentele și eforturile oamenilor de știință și cultură pentru dezvoltarea cunoașterii și aplicării acesteia în folosul omului, al făuririi unei lumi a păcii și conlucrării armonioase între națiuni independente și suverane, al înfloririi multilaterale a personalității umane.

Schimbul de mesaje a avut loc cu ocazia întrevederii dintre prof. Raymond Daudel, președintele Academiei europene, și prof. Ion Ursu, prim vicepreședinte al Consiliului Național pentru Știință și Tehnologie, membru al Academiei. Cu acest prilej, au fost discutate noi posibilități de conlucrare între instituțiile românești de știință și cultură și Academia europeană. A fost adresată invitația ca viitoarea reuniune plenară a Academiei să aibă loc la București.

La Paris, prof. Ion Ursu a avut, de asemenea, întrevederi cu oameni de știință din Franța, cu membri ai conducerii și experți consultanți ai Organizației Națiunilor Unite pentru Educație, Știință și Cultură — U.N.E.S.C.O. Au fost discutate, în contextul planului pe termen mediu, 1984—1989, al acestei organizații, aspecte ale creșterii contribuției U.N.E.S.C.O. la promovarea științei, tehnologiei, culturii și învățămîntului în folosul dezvoltării, în special a țărilor în curs de dezvoltare.

La întrevederi a participat Dumitru Aninoiu, ambasadorul României la Paris.

Convorbiri economice româno-iordaniene

AMMAN 22 (Agerpres). — La Amman s-au desfășurat lucrările celei de-a V-a sesiuni a Comisiei mixte guvernamentale româno-iordaniene de cooperare economică și tehnico-științifică. Delegația română a fost condusă de Ion Stănescu, ministru, șeful Departamentului pentru construcții în străinătate, iar delegația iordaniană de dr. Hana Odeh, președintele Consiliului Național al Planului.

Șeful delegației române a fost primit de Mudar Badran, primul ministru al Iordaniei. Cu acest prilej a fost subliniată satisfacția celor două guverne pentru cursul ascendent al relațiilor de prietenie și colaborare dintre România și Iordania, exprimîndu-se dorința comună de amplificare și intensificare a cooperării economice și a schimburilor comerciale, pe baza înțelegerilor convenite cu prilejul vizitelor la nivel înalt de la Amman și București, a hotărîrilor stabilite în cursul convorbirilor dintre președintele Nicolae Ceaușescu și regele Hussein Ibn Talal.

Ministrul român a mai avut întîlniri cu Walid Asfour, ministrul comerțului și industriei, Ibrahim Ayoub, ministrul aprovizionării, precum și convorbiri cu conducerile Ministerului Agriculturii, departamentelor electricității și resurselor naturale. Au fost examinate posibilitățile concrete pentru creșterea în continuare a raporturilor economice bilaterale, în avantajul reciproc.

La primire și întîlniri a fost prezent Andrei Cervencovici, ambasadorul României la Amman.

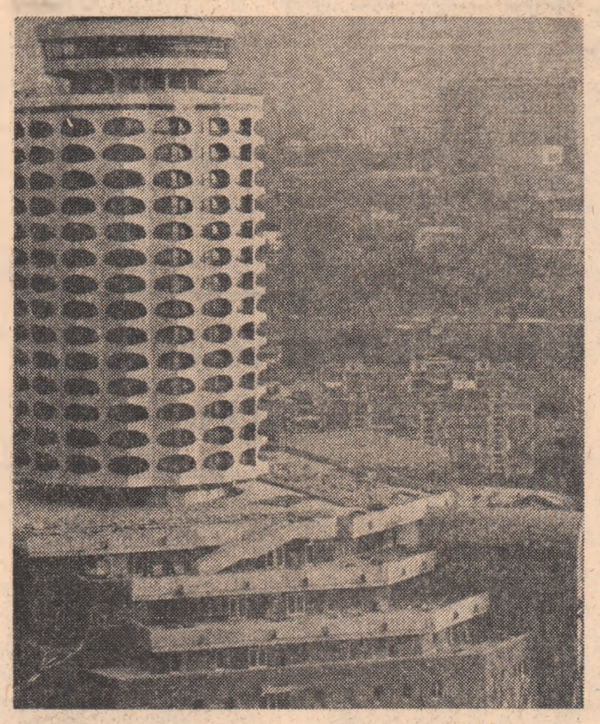

U.R.S.S.: Unul din edificiile cele mai interesante din noua arhitectură a capitalei R.S.S. Armene, Erevan, este Palatul tineretului

Distincție pentru marele luptător Nelson Mandela

WASHINGTON 22 (Agerpres). — „Poporul sud-african aflat în stare de robie își continuă cu hotărîre lupta împotriva regimului rasist. Rezistența sa eroică împotriva apartheidului, curajul exemplar cu care își apără drepturile se bucură de sprijinul întregii lumi. Un simbol al acestei lupte rămîne unul dintre conducătorii Congresului Național African din R.S.A., Nelson Mandela, pe care în urmă cu 20 de ani un tribunal rasist l-a condamnat la închisoare pe viață". Această declarație a fost făcută de președintele Comitetului O.N.U. împotriva apartheidului, Iusuf Maitama-Sule, cu prilejul unei conferințe de presă care a avut loc după ceremonia în cadrul căreia luptătorului sud-african Nelson Mandela i s-a conferit titlul de „doctor în drept onorific" al Colegiului Universității din New York.

Vizita delegației P.C.R. în Berlinul occidental

BERLINUL OCCIDENTAL 22 (Agerpres). — Delegația Partidului Comunist Român, condusă de tovarășul Dumitru Popescu, membru al Comitetului Politic Executiv al C.C. al P.C.R., care face o vizită în Berlinul occidental, la invitația Partidului Socialist Unit din Berlinul Occidental, a fost primită, marți, de tovarășul Horst Schmitt, președintele partidului.

Cu acest prilej, din partea tovarășului Nicolae Ceaușescu, secretar general al Partidului Comunist Român, au fost transmise tovarășului Horst Schmitt, un salut cordial și cele mai bune urări de sănătate și succes în activitatea consacrată afirmării intereselor fundamentale ale oamenilor muncii din Berlinul occidental.

Multumind, tovarășul Horst Schmitt a rugat să se transmită tovarășului Nicolae Ceaușescu un salut călduros, împreună cu urări de sănătate și de noi succese în activitatea de mare răspundere pe care o desfășoară în fruntea partidului și statului român.

În cadrul întrevederii, s-a procedat la o informare reciprocă asupra activității și preocupărilor P.C.R. și P.S.U. din Berlinul occidental și s-a efectuat un schimb de vederi în legătură cu unele probleme ale situației internaționale actuale și ale mișcării comuniste și muncitorești.

S-a manifestat satisfacția pentru bunele relații de prietenie și colaborare dintre cele două partide, în impulsionarea cărora un rol determinant l-au avut întîlnirea și convorbirile dintre tovarășul Nicolae Ceaușescu și tovarășul Horst Schmitt, din noiembrie 1981. S-a apreciat că întărirea acestor legături este în folosul celor două partide, al cauzei progresului, destinderii și înțelegerii în Europa, al păcii în lume, în interesul popoarelor, al tuturor forțelor progresiste și democratice.

Întrevederea s-a desfășurat într-o atmosferă cordială, tovărășească.

PAKISTAN
Repere ale dezvoltării economice

Situat în Asia de Sud, cu extremitatea nordică înfiptă ca ca un pinten în sistemul muntos al Himalayei, vălurit de podișuri și depresiuni sălbatice, atenuate înspre Cîmpia Indusului, devenită din deșert o imensă oază de verdeață, Pakistanul sărbătorește astăzi împlinirea a 27 de ani de la proclamarea Republicii Islamice Pakistan. Actul de la 23 martie 1956 a consfințit și consolidat victoria obținută de poporul pakistanez în lupta pentru libertate și independență, pentru dezvoltarea de sine stătoare, deschizînd noi orizonturi progresului economic și social. Perioada care a trecut de la acest eveniment a fost marcată de transformări de ordin structural, de prefaceri în toate sferele vieții, punîndu-se bazele lansării unor proiecte de anvergură pentru edificarea unei economii moderne, în care statul deține importante pîrghii de orientare și dirijare în consens cu interesele naționale.

Dacă la data obținerii independenței naționale, la 14 august 1947, Pakistanul dispunea de o economie preponderent agrară, care purta amprenta unor relații de tip feudal, cu un potențial industrial aproape inexistent, astăzi, reforma agrară, modernizarea și diversificarea producției agricole prin introducerea mecanizării și irigațiilor, edificarea unei industrii proprii menite să valorifice potențialul de materii prime a devenit un fapt împlinit. Declanșarea unor vaste acțiuni de prospectări geologice efectuate în ultimii ani a dus la identificarea și introducerea în circuitul productiv a unor importante zăcăminte de petrol, gaze naturale, cărbune, crom, antimoniu și sare. În atari condiții, grație unor măsuri economice adecvate și unor importante investiții, a fost posibilă orientarea treptată către ramuri industriale de înaltă tehnicitate cum sînt petrochimia, energia nucleară, siderurgia și construcțiile de mașini.

Imprimarea unui ritm accelerat dezvoltării economice, valorificarea pe scară largă a resurselor naturale constituie, fără îndoială, una din preocupările de prim ordin ale autorităților pakistaneze. Un fapt relevant : în cadrul planului cincinal ce se finalizează în acest an, totalul investițiilor se va ridica la aproape 50 miliarde rupii, din care o mare parte vor fi dirijate pentru construirea unor obiective economice cum ar fi marele complex siderurgic de la Karachi, un port maritim la Quasin, fabrici de ciment, întreprinderi textile, o mare conductă de petrol ce va lega provinciile Sind și Baluchistan. Ca urmare a faptului că peste trei sferturi din populația de peste 73 milioane de locuitori trăiește în mediul rural, o atenție deosebită este acordată electrificării satelor, extinderii zonelor irigate, creării de noi căi de comunicații. Unul dintre cele mai importante proiecte este sistemul de hidroameliorații din zona Canalului Swat unde vor fi irigate suprafețe însumînd 73 000 ACRI, urmînd ca în 1987 suprafața irigată numai în această zonă să se ridice la 2,1 milioane ACRI.

Între România și Pakistan s-au statornicit în decursul anilor raporturi fructuoase de prietenie și colaborare, care au cunoscut un puternic impuls în urma contactelor bilaterale la nivel înalt. Schimburile economice, cooperarea în producție prin realizarea în comun de specialiști din ambele țări a unor importante obiective economice în Pakistan se înscriu drept contribuții majore la amplificarea și diversificarea raporturilor româno-pakistaneze în interesul reciproc, al cauzei generale a păcii și cooperării internaționale.

AL. IANCU

O.N.U.: Marcarea Zilei internaționale pentru eliminarea discriminării rasiale

NEW YORK 22 (Agerpres). — Cu prilejul Zilei internaționale pentru eliminarea discriminării rasiale, la sediul Națiunilor Unite a avut loc o adunare solemnă.

Luînd cuvîntul cu acest prilej, Javier Perez de Cuellar, secretar general al O.N.U., a arătat că lichidarea discriminării rasiale este una din principalele sarcini ale Națiunilor Unite, rasismul fiind incompatibil cu principiile și scopurile organizației internaționale. Discriminarea rasială — a continuat vorbitorul — reprezintă o sursă de conflicte și ea trebuie lichidată prin eforturile tuturor statelor și popoarelor.

În numele Organizației Unității Africane a luat cuvîntul W. Wabuge, reprezentantul Kenyei, care a denunțat sprijinul pe care unele țări occidentale îl acordă regimului rasist de la Pretoria, în încercările acestuia de a-și permanentiza dominația asupra Africii de Sud și Namibiei. Statele ale căror corporații acționează în Africa de Sud și Namibia — a subliniat reprezentantul Kenyei — contribuie la consolidarea economică a regimului rasist de la Pretoria, ca și la creșterea puterii militare a acestuia.

Reprezentantul grupului de țări africane la Națiunile Unite, J. Gbeho (Ghana) a denunțat tergiversarea soluționării problemei namibiene, pronunțîndu-se pentru recunoașterea necondiționată a independenței Namibiei.

PE SCURT

● LA GENEVA a avut loc, marți, o ședință plenară a delegaților U.R.S.S. și S.U.A. la tratativele privind limitarea armamentelor nucleare în Europa informează agenția TASS.

● LA 22 MARTIE, la Geneva a avut loc o reuniune plenară a delegațiilor U.R.S.S. și S.U.A. la negocierile privind limitarea și reducerea armamentelor strategice.

Demisia guvernului francez

Primul ministru al Franței, Pierre Mauroy, a prezentat marți seara președintelui François Mitterrand demisia guvernului său — transmite agenția France Presse, citînd purtătorul de cuvînt al Palatului Elysee. Se precizează că președintele Mitterrand i-a încredințat tot lui Pierre Mauroy sarcina formării unui nou cabinet.

Chaim Herzog ales președinte al Israelului

Cu 61 de voturi pentru și 57 împotrivă, Knesseth-ul (Parlamentul israelian) l-a ales pe Chaim Herzog, candidatul Partidului Muncii (de opoziție), în funcția de președinte al statului, pentru o perioadă de cinci ani.

Chaim Herzog, fost ambasador al Israelului la Organizația Națiunilor Unite, este în vîrstă de 65 de ani. El va prelua funcția supremă în stat la începutul lunii mai, cînd expiră mandatul de cinci ani al actualului președinte Yitzhak Navon.

● MINISTERUL DE EXTERNE al R. P. Chineze a făcut cunoscută nemulțumirea sa guvernului S.U.A. în legătură cu volumul vînzărilor de armament american în Taiwan propuse recent Congresului de Departamentul de Stat al S.U.A. pentru anul fiscal 1983—1984, transmite agenția China Nouă. Se evidențiază că volumul acestor vînzări depășește cu mult nivelul livrărilor de armament american în Taiwan în anii care au trecut de la stabilirea relațiilor diplomatice chino-americane și nu concordă cu prevederile Comunicatului comun chino-american din 17 august 1982.

● UN GRUP DE DEPUTAȚI mexicani, aparținînd Partidului Revoluționar Instituțional (P.R.I.) — partid de guvernămînt — a prezentat, în parlament, un proiect de lege pentru naționalizarea industriei chimico-farmaceutice naționale — transmite agenția I.P.S.

Consilieri militari americani în Liban

S.U.A. au trimis în Liban 70 de consilieri militari în vederea instruirii armatei libaneze, a declarat un purtător de cuvînt al Pentagonului. Potrivit agenției Associated Press, el a precizat că sosirea consilierilor americani marchează începutul celei de-a doua faze a programului de asistență pentru reorganizarea forțelor armate libaneze, prima fază incluzînd furnizarea de echipament militar.

Rezultatele alegerilor din Finlanda

HELSINKI 22 (Agerpres). — În urma alegerilor legislative, desfășurate duminică și luni în Finlanda cele 200 de locuri ale Parlamentului unicameral (Eduskunta) au fost repartizate după cum urmează : Partidul Social Democrat, condus de premierul Kalevi Sorsa, va dispune de 57 de mandate, cu 5 mai mult decît după alegerile din 1979 ; Partidul Coaliției Naționale (conservator) va avea 44 de deputați : Centrist-Liberali — 38 ; Uniunea Democratică a Poporului Finlandez, incluzînd și Partidul Comunist — 27 ; Partidul Rural — 17 ; Partidul Popular Suedez — 11. Celelalte formațiuni politice înscrise pe listele electorale au obținut restul de sase locuri, două dintre ele revenind ecologiștilor, care nu au participat la precedentele alegeri.

Exprimîndu-și satisfacția în legătură cu rezultatele obținute de Partidul Social Democrat în aceste alegeri, președintele acestei formațiuni politice, Kalevi Sorsa, a arătat că, întrucît nu s-a obținut majoritatea absolută, urmează să se desfășoare negocieri pentru alcătuirea unui nou guvern de coaliție. Aceste negocieri — a apreciat el — vor fi „delicate, îndelungate și dificile".

Reuniunea la nivel înalt a C.E.E. — fără hotărîri în problemele grave

BRUXELLES 22 (Agerpres). — Marți s-au încheiat, la Bruxelles, lucrările reuniunii la nivel înalt a țărilor membre ale Pieței comune — a 25-a sesiune a Consiliului (vest) European. Comunicatul difuzat în capitala belgiană — relatează agențiile internaționale de presă — relevă că nu au fost adoptate hotărîri concrete în problemele grave, economice, sociale și de altă natură, cu care sînt confruntate statele membre, dosarele respective fiind transferate următoarei reuniuni la nivel înalt a „celor zece". Între acestea figurează combaterea șomajului, disputele privind contribuția britanică la bugetul comunitar, problemele spinoase legate de admiterea Spaniei și Portugaliei în Piața comună și disensiunile comerciale cu S.U.A. „Datele arată că nu a fost făcut nici un pas pentru reducerea șomajului, care a ajuns la 12 milioane în țările Pieței comune sau pentru soluționarea dezechilibrului crescînd în bugetul comunitar", remarcă între altele agenția U.P.I.

La sfîrșitul reuniunii a fost dată publicității o declarație privind situația din Orientul Mijlociu în care se arată că șefii de stat și de guvern din țările membre ale C.E.E. se pronunță pentru „reluarea cît mai grabnică a negocierilor de pace, la care să participe toate părțile implicate, inclusiv poporul palestinian și la care să fie asociată Organizația pentru Eliberarea Palestinei".

● CONSILIUL MUNICIPAL al Parisului l-a reales pe Jacques Chirac, președintele partidului Adunarea pentru Republică, în funcția de primar al capitalei. În cadrul recentelor alegeri municipale din Franța, acest partid a obținut majoritatea locurilor în Consiliul municipal al capitalei franceze.

Grave inundații în Bolivia și Peru

LA PAZ 22 (Agerpres). — Guvernul bolivian a hotărît instituirea „stării de dezastru național" în șapte din cele nouă provincii ale țării, afectate unele de mari inundații, altele de o puternică secetă — transmite agenția Prensa Latina.

Ploile care au căzut în ultimele 7 zile au provocat inundații în zona Santa Cruz de la Sierra. Întinse suprafețe de teren agricol se află sub ape și, potrivit estimărilor, peste 100 de persoane și-au pierdut viața. În provinciile Potosi, Oruro, La Paz, Cochabamba, Chuquisaca și Tarija, se semnalează în schimb o secetă intensă.

LIMA 22 (Agerpres). — Două localități din Peru — Huarcos și Cashipampa, — au fost practic rase de pe fața pămîntului, ca urmare a inundațiilor provocate prin căderea unor ploi torențiale, în ultimele zile, în regiunea de nord a coastei peruane — transmit agențiile I.P.S. și Reuter. Alunecările de teren și celelalte consecințe datorate inundațiilor au determinat alertarea imediată a populației din regiune și trimiterea, de la centru spre zona sinistrată, de echipe speciale și ajutoare pentru salvarea celor aflați în pericol.

de toate

Cancerul va fi învins

Într-o declarație făcută la San Diego, în California, președintele Societății americane pentru problemele cancerului, Willis Taylor, a arătat că numeroși oameni de știință din S.U.A. consideră că această maladie va putea fi învinsă pînă în anul 2000 — informează agenția France Presse. Apreciind că în ultimul sfert de veac au fost realizate „progrese extraordinare" în diagnosticarea și tratarea bolii, Taylor a precizat că în prezent cel puțin 14 feluri de cancer sînt vindecabile, unul din factorii principali ai reușitei tratamentului fiind depistarea din timp a maladiei. Totodată, Taylor i-a avertizat pe fumători asupra riscului de a se îmbolnăvi de cancer la plămîni.

Ficțiunea și realitatea

Inițiativa rețelei americane de televiziune N.B.C. de a difuza duminică filmul „Reportaj special" a generat panică în numeroase familii din S.U.A., scrie agenția France Presse. Filmul înfățișează un grup de teroriști care au furat o bombă atomică, amenințînd să distrugă din temelii orașul Charleston din Carolina de Nord. El atinge un punct nevralgic : permanentizarea violenței și a terorii, în contextul unei propagande obsesive a înarmărilor nucleare. Deși programarea peliculei a fost însoțită de o intensă campanie publicitară explicativă, deși, de asemenea, s-a subliniat de cîteva ori pe micul ecran cuvîntul „ficțiune", sute de telespectatori îngroziți din întreaga țară au blocat pur și simplu cu apelurile lor telefoanele companiei de televiziune. La stația N.B.C. din Charleston s-au primit peste 250 de telefoane de la locuitorii disperați ce întrebau unde se pot refugia ; la Columbus, cîteva zeci de persoane au luat cu asalt sediul N.B.C. din localitate, menționînd că și-au făcut bagajele dar nu știu unde să fugă. La New York 400 de telespectatori au telefonat cuprinși de panică, pentru „a afla daevărul" și așa mai departe.

„Filmul, nota presa americană, ar fi putut trece neobservat dacă terorismul și violența, pătrunse adînc în porii societății noastre, n-ar fi făcut din ficțiuni o realitate".

Proiect grandios

Guvernul danez a cerut efectuarea studiilor pentru construirea uneia dintre cele mai mari căi rutiere din nordul Europei: un pod sau un tunel care să facă legătura între insulele Zealand și Funen. Noua cale rutieră — care va avea dimensiunile proiectatului tunel dintre Franța și Marea Britanie, pe sub Canalul Mînecii — va fi lungă de 30 km. Costul estimativ al proiectului este de aproximativ 2 miliarde dolari. Se apreciază că el poate asigura 3 000 locuri de muncă pentru o perioadă de aproximativ opt ani, cît vor dura lucrările de construcție, realizarea obiectivului urmînd să contribuie și la dezvoltarea economică a celor două insule. Se menționează că proiectul final urmează să fie aprobat în 1985.

Foc în secția nautică...

Un incendiu a izbucnit ieri la muzeul științei și tehnicii din München, unul dintre cele mai mari de acest gen din lume, pricinuind pagube estimate la cîteva milioane mărci vest-germane. Incendiul s-a declanșat în secția nautică a muzeului, pricinuind pagube de nerecuperat unora dintre obiectele expuse. Numai pentru repararea clădirii muzeului vor fi necesare fonduri însumînd 1,5 milioane mărci. Nu a fost încă determinată cauza sinistrului.

Lupul, paznic la oi!

După cum a anunțat un purtător de cuvînt al poliției din marele oraș canadian Montreal, șeful brigăzii antidrog al forțelor locale de poliție a fost arestat sub acuzația de... trafic de stupefiante! Arestarea, precizează agenția France Presse, a survenit în urma unei anchete inițiate de directorul poliției din Montreal. Lupul nimerise deci... paznic la oi!

REDACȚIA ȘI ADMINISTRAȚIA : București, Piața Scînteii, Tel. 17 60 10, 17 60 20. Abonamentele se fac la oficiile poștale și difuzorii din întreprinderi și instituții — Tiparul : Combinatul Poligrafic „Casa Scînteii". Cititorii din străinătate se pot abona adresîndu-se la ILEXIM — departamentul export-import presă P.O. Box 136—137, telex 11226 București, str. 13 Decembrie nr. 3.

40 362