Proletari din toate țările, uniți-vă!

Scînteia tineretului

ORGAN AL COMITETULUI CENTRAL AL UNIUNII TINERETULUI COMUNIST

ANUL XXXIX
SERIA II
Nr. 10 731

6 PAGINI
50 BANI

MARȚI
29 NOIEMBRIE
1983

ECONOMISIREA ENERGIEI – O PROBLEMĂ A TUTUROR, LA SOLUȚIONAREA CĂREIA SĂ CONTRIBUIM CU TOȚII!

Problema asigurării resurselor de energie electrică, termică și gaze naturale și a gospodăririi judicioase a acestor resurse trebuie privită din unghiul esențial al îndeplinirii planului de producție. Căci, este un fapt cunoscut, nu există unitate economică în care desfășurarea activității să nu necesite aprovizionarea ritmică cu astfel de resurse, la nivelul cerut de volumul producției și consumurile normate pentru fiecare produs. Și tot atît de bine cunoscut este faptul că orice perturbație apărută din acest punct de vedere atrage după sine stagnarea unor capacități de producție, nerealizarea unui important volum de producție fizică, ceea ce creează dereglări în lanț în întreaga economie națională. Or, tocmai de aceea, nu se poate admite sub nici o formă oprirea producției. Cu atît mai mult trebuie evitate astfel de nerealizări și dereglări cu cît, în condițiile aplicării noului sistem de retribuire, veniturile fiecăruia dintre noi sînt legate nemijlocit de producția fizică obținută, de realizarea celorlalți indicatori de plan. Iată de ce, privită prin această prismă a realității, problema energiei este o problemă a tuturor, la soluționarea căreia trebuie să contribuim cu toții.

Toate măsurile subordonate aceluiași scop:

ASIGURAREA DESFĂȘURĂRII NORMALE A ACTIVITĂȚII ECONOMICO-SOCIALE

Căile de acțiune au fost indicate cu claritate la recenta Ședință comună a Comitetului Politic Executiv al C.C. al P.C.R., Consiliului de Stat și Guvernului Republicii Socialiste România. Desigur, în primul rînd, trebuie **să producem cît mai multă energie electrică și resurse energetice primare,** să compensăm în cît mai mare măsură deficitul cauzat de nefuncționarea hidrocentralelor de pe rîurile interioare ale țării, datorită secetei prelungite. Aceasta înseamnă, în special, mai mult cărbune energetic, dar și mai mult petrol și gaze naturale pentru a putea asigura funcționarea la capacitate maximă a termocentralelor. A doua cale de acțiune – care devine și mai importantă în contextul energetic actual – o constituie **economisirea severă, reducerea accentuată a consumurilor la toate categoriile de consumatori.** Desigur, în această direcție, **contribuția decisivă trebuie să și-o aducă marii consumatori din industrie și celelalte ramuri din economia națională,** cei la care fiecare procent de reducere a consumurilor sub cele normate sau, dimpotrivă, fiecare procent de depășire atîrnă greu în balanța energetică a țării. Iată de ce nu se poate admite sub nici o formă, în nici o întreprindere, depășirea cotelor de energie și gaze naturale stabilite. Încadrarea strictă în acestea, reducerea cu 50 la sută a consumurilor netehnologice constituie o obligație fundamentală a fiecărui colectiv muncitoresc. Așa cum, în nici un caz, **nu trebuie neglijată contribuția consumatorilor mici,** a milioanelor de consumatori casnici sau publici care – adăugînd fiecare, zilnic, valori de ordinul kilovaților-oră sau metrilor cubi în contul economiilor – determină pe ansamblu mari economii.

Producînd, așadar, mai mult și, mai ales, economisind mai mult, contribuim pe două căi diferite, dar convergente, la realizarea aceluiași scop care este în interesul țării și al fiecăruia dintre noi: ASIGURAREA CONDIȚIILOR ENERGETICE PENTRU DESFĂȘURAREA NORMALĂ A ÎNTREGII ACTIVITĂȚI ECONOMICE.

Două căi simultane de acțiune

CREȘTEREA PRODUCȚIEI DE ENERGIE ELECTRICĂ ȘI SURSE ENERGETICE

- Să valorificăm pe deplin toate posibilitățile de sporire a producției de energie electrică, asigurînd funcționarea la capacitate maximă îndeosebi a centralelor de cărbune, precum și a celor pe hidrocarburi.
- Să asigurăm o întreținere și exploatare ireproșabile ale agregatelor energetice, să executăm în termen cît mai scurt lucrările de reparații și revizii tehnice în centralele electrice.
- În mine și carierele de suprafață, să se acționeze energic pentru a spori continuu cantitatea și calitatea cărbunelui livrat centralelor termoelectrice.
- În schelele de extracție, printr-o bună organizare și eforturi sporite, să crească producția zilnică de țiței și gaze naturale.

ÎN TOATE SECTOARELE, REDUCEREA ACCENTUATĂ A CONSUMURILOR

- Cei mai mari consumatori – întreprinderile industriale, celelalte unități economice – să se înscrie, firesc, cu cele mai mari realizări în acțiunea de economisire.
- În fiecare secție și unitate, la fiecare produs – încadrarea cu strictețe în normele de consum stabilite.
- Consumurile netehnologice, reduse în fiecare întreprindere cu 50 la sută.
- Comisiile energetice din întreprinderi să se manifeste ca un stat major operativ, intervenind energic pretutindeni unde se înregistrează depășiri de consum.
- Prin reducerea cu 50 la sută a consumului de energie electrică, energie termică și gaze naturale, sectorul casnic și public să-și aducă o contribuție importantă la echilibrarea balanței energetice a țării.

TINERI ȘI TINERE!

Asigurarea necesarului de resurse energetice este de o importanță vitală pentru buna funcționare a economiei naționale, o condiție esențială pentru îndeplinirea planului de producție în fiecare unitate

ÎN MINE ȘI SCHELE, ÎN CENTRALELE ELECTRICE, ÎN TOATE UNITĂȚILE CARE CONTRIBUIE LA BUNA DESFĂȘURARE A ACTIVITĂȚII ÎN SECTOARELE MINIER, PETROLIER ȘI ENERGETIC, SPORIȚI EFORTURILE ȘI RODNICIA MUNCII VOASTRE PENTRU A DA ȚĂRII TOT MAI MULT CĂRBUNE, ȚIȚEI, GAZE NATURALE ȘI ENERGIE ELECTRICĂ!

LA LOCURILE DE MUNCĂ ȘI ACASĂ, BARAȚI CU FERMITATE ORICE CALE A RISIPEI, PARTICIPAȚI CU CEL MAI ÎNALT SPIRIT DE RĂSPUNDERE LA ACȚIUNEA DE INTERES GENERAL CE VIZEAZĂ REDUCEREA CONSUMULUI ȘI GOSPODĂRIREA CÎT MAI RAȚIONALĂ A ENERGIEI ELECTRICE ȘI TERMICE, A GAZELOR NATURALE!

PRIMIRI LA TOVARĂȘUL NICOLAE CEAUȘESCU

Ministrul de stat pentru afacerile externe al Sultanatului Oman

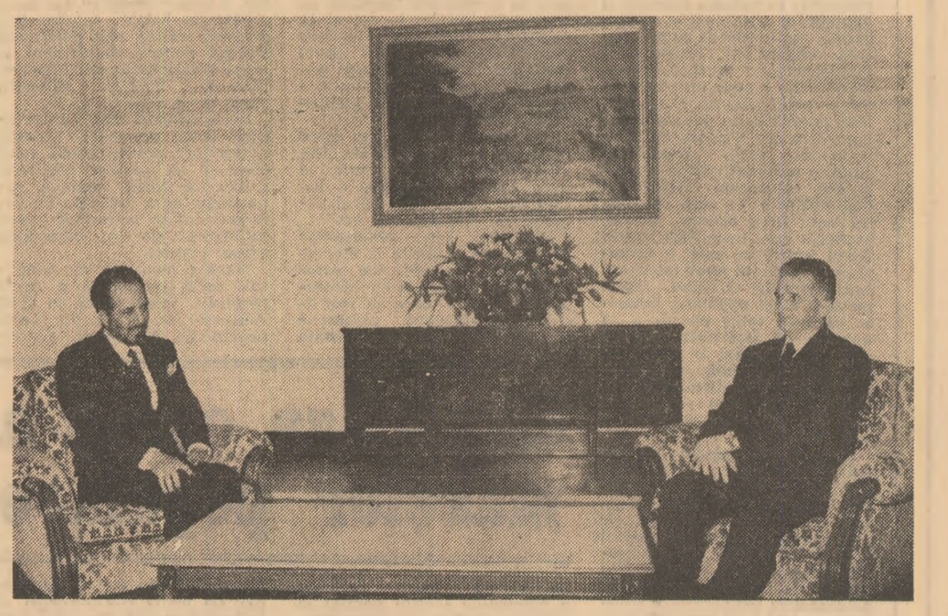

Președintele Republicii Socialiste România, tovarășul Nicolae Ceaușescu, a primit luni pe Yousuf Al Alawi Abdullah, ministrul de stat pentru afacerile externe al Sultanatului Oman, care a efectuat o vizită oficială în țara noastră.

La întrevedere a participat tovarășul Ștefan Andrei, ministrul afacerilor externe.

A fost prezent ambasadorul Sultanatului Oman în România, Salim Ismail Suwaid.

Oaspetele a adresat tovarășului Nicolae Ceaușescu din partea sultanului Omanului, Qaboos Bin Said, un cald salut prietenesc și cele mai bune urări.

Tovarășul Nicolae Ceaușescu a mulțumit și a transmis sultanului Omanului un cordial salut și cele mai bune urări.

În timpul întrevederii a fost exprimată dorința de a întreprinde noi acțiuni în vederea extinderii relațiilor de colaborare dintre România și Oman, relații bazate pe egalitate în drepturi, stimă și respect reciproc. S-a afirmat convingerea că amplificarea și intensificarea conlucrării dintre cele două țări sînt în interesul popoarelor român și omanez, al cauzei păcii, securității și independenței naționale, cooperării internaționale.

Au fost abordate, de asemenea, unele probleme ale situației politice internaționale. De ambele părți s-a manifestat profunda îngrijorare în legătură cu agravarea climatului politic mondial, creșterea tensiunii în Europa, Orientul Mijlociu și în alte zone ale lumii și s-a subliniat necesitatea intensificării acțiunilor tuturor statelor și popoarelor, forțelor progresiste de pretutindeni pentru oprirea înrăutățirii situației internaționale, pentru promovarea unei politici de pace, dezarmare și în primul rînd de dezarmare nucleară, de destindere, colaborare și pace, pentru încetarea conflictelor dintre state și soluționarea lor exclusiv pe cale pașnică, prin tratative. A fost relevat pericolul grav pe care îl reprezintă pentru pacea Europei și a întregii lumi amplasarea noilor rachete cu rază medie de acțiune în Europa, evidențiindu-se necesitatea de a se ține seama de voința opiniei publice, a popoarelor care nu doresc și nu vor arme nucleare și care, în mari manifestații și acțiuni de masă, se pronunță pentru oprirea instalării de noi rachete, retragerea și distrugerea celor existente, pentru eliberarea continentului de orice fel de arme nucleare.

În legătură cu situația din Orientul Mijlociu s-a reliefat importanța intensificării eforturilor pentru instaurarea printr-o soluție politică a unei păci globale juste și durabile în zonă, pe baza retragerii Israelului din toate teritoriile arabe ocupate în urma războiului din 1967, a recunoașterii drepturilor legitime ale poporului palestinian la autodeterminare — inclusiv la constituirea unui stat propriu, independent — a garantării securității tuturor statelor din regiune. S-a evidențiat, totodată, însemnătatea retragerii Israelului din Liban, a respectării independenței, suveranității și integrității teritoriale a acestui stat, a realizării unei largi reconcilieri naționale a forțelor politice și sociale din țară, astfel încît poporul libanez să-și poată rezolva singur problemele. În același timp, s-a arătat importanța încetării grabnice a războiului dintre Iran și Irak și a trecerii la reglementarea problemelor existente pe calea negocierilor, a tratativelor. De asemenea, a fost exprimată îngrijorarea față de disensiunile apărute în ultima vreme în rîndurile organizației „Al Fatah", ale mișcării palestiniene, în general, evidențiindu-se necesitatea depășirii acestora și întăririi unității O.E.P. în interesul luptei juste a poporului palestinian, al păcii în Orientul Mijlociu și în lume.

A fost reafirmată hotărîrea României și Omanului ca odată cu dezvoltarea relațiilor bilaterale să intensifice conlucrarea pe plan internațional și să-și aducă contribuția activă la reglementarea justă, democratică a problemelor majore ale vieții internaționale, la promovarea păcii, securității și cooperării în întreaga lume.

Convorbirea s-a desfășurat într-o atmosferă cordială, prietenească.

Ambasadorul Republicii Arabe Egipt

Tovarășul Nicolae Ceaușescu, președintele Republicii Socialiste România, a primit, luni, pe ambasadorul Republicii Arabe Egipt la București, Mohamed Wafik Hosny, în vizită de rămas bun, cu ocazia încheierii misiunii sale în țara noastră.

Cu acest prilej, a avut loc o convorbire care s-a desfășurat într-o atmosferă cordială.

Din marea carte a istoriei noastre naționale

CONSTANTE MULTISECULARE

Eforturile consacrate dobîndirii unității poporului nostru constituie una dintre constantele primordiale ale întregii istorii românești. Această coordonată este atestată de un trecut multimilenar, arcul său circumscriind momentele etnogenezei și întregul proces de dezvoltare a locuitorilor acestui pămînt, pînă în veacul XX. Prezența acestei coordonate exprimînd permanența noastră în istorie o găsim demonstrată în modul de a fi al poporului, în simțirea sa, în limbă și cultură. O prezență în spațiul conștiinței și în egală măsură în spațiul acțiunii practice. O acțiune marcată de sacrificii și eroism, înfruntînd vicisitudini, pericolul creat de puteri acaparatoare de a ne desființa ca entitate etnică, de a ne cuceri străbuna vatră.

Lupta pentru unitate a devenit un ideal întrucît ea a fost mereu amenințată, pusă sub semnul întrebării și contestată de cei interesați să ne subjuge, să ne calce în picioare drepturile strămoșești, dreptul suprem de a fi stăpini la noi acasă, toți laolaltă, de a fi stăpini pe destinul nostru. Idealul de unitate și libertate a fost un act de extraordinară voință, însemnul cel mai concludent al vocației noastre istorice, al identității pe care niciodată nu ne-am abandonat-o sau trădat, ci dimpotrivă ne-am străduit cu orice preț să ne-o apărăm și consolidăm, în ciuda tuturor forțelor și împrejurărilor potrivnice. Ca o constantă esențială a devenirii poporului român unirea poartă pecetea încercărilor mereu reînnoite de a ne conserva, de a ne apăra în fața oricăror încercări dușmane, știut fiind faptul că soarta ne-a așezat patria multe secole de-a rîndul la răscrucea intereselor unor mari imperii.

Dreptul nostru la unitate este legitimat de originea noastră, de tradiții, de tot ceea

65 de ani de la făurirea statului național unitar român

ce generații și generații de străbuni au săvîrșit sub semnul și în numele dezvoltării, al progresului neîntrerupt. Conștiința unității a fost prin excelență o conștiință progresistă, înmănunchind milioanele de conștiințe ale tuturor fiilor acestui pămînt. Luptătorii pentru unitate național-statală au fost țăranii, au fost tîrgoveții, au fost muncitorii, intelectualii, au fost oameni din toate păturile și clasele societății. Luptători pentru împlinirea marelui vis au fost și domnitorii noștri sub sceptrul cărora poporul a dat nenumărate și grele bătălii însingerînd cu trupurile fiilor săi cîmpiile patriei, dar încredințați de victoria finală ce avea să fie dobîndită la 1 Decembrie 1918.

Au luptat pentru unitatea poporului român, pentru făurirea statului național unitar român toți cei care veac peste veac au vorbit limba românească, limba străbunilor noștri; au luptat pentru unitate cei care au luptat pentru păstrarea modului nostru de viață, a obiceiurilor și tradițiilor; au luptat pentru unitate toți cei care au scris cărți exprimînd sufletul și spiritul poporului român, în marea și glorioasa încercare de a păstra pentru viitorime mereu vii amintirile trecutului nostru național.

Pe glorioasa și infinita listă a eroilor neamului pentru unitate și libertate se află numele lui Ștefan cel Mare, al lui Mihai Viteazul, dar și al învățaților din Școala Ardeleană, al lui Dimitrie Cantemir și al atîtor altor cărturari. Dar în primul rînd, și la loc de cinste, pe această listă sînt de drept înscrise într-un mod simbolic forțele anonimilor, acei luptători al căror nume nu îl știm, dar a căror prezență a fost atît de pregnantă în satele și tîrgurile provinciilor românești, pe cîmpurile de bătălie. Ei, țăranii, mai apoi tîrgoveții, sînt adevărații păstrători ai idealului de unitate și libertate, înfăptuitorii lui.

În același rînd, umăr la umăr, metaforic vorbind, poporul român datorează eternă

TRAIAN GÂNJU

(Continuare în pag. a II-a)

„ERA O HORĂ DE STEAGURI TRICOLORE"

Imaginea satului Fetindia din comuna Meseșenii de Jos, județul Sălaj, este imaginea unui sat de frumoasă tradiție transilvană. Sat bine gospodărit, „aruncat" pe o muchie de deal, sat cu oameni așezați temeinic, pentru veșnicie, în muncă. Tradiția se păstrează și în ceea ce privește menirea învățătorului satului. Învățătorul Ilie Farcaș, directorul școlii, este educator nu numai pentru copiii care merg zi de zi la ore dar și pentru întreg satul. Casa lui, adevărată expoziție de artă populară, reprezintă un adevărat model pentru oricare casă de om harnic așezat întru statornicie. Spuneam că-i sînt odăile adevărate săli de expoziție și nu exageram pentru că Emilia Farcaș scoate la iveală, prin migala ei, comori de frumusețe cu care și-a împodobit căminul. Soții Farcaș sînt memoria vie a istoriei satului. Vasile Caraba, primarul comunei, îmi spunea aceste lucruri despre ei, ca și despre alți oameni ai localității, insistînd cu mîndrie asupra dragostei de neam și de țară care-i stăpînește, care i-a stăpînit dintotdeauna. Chiar dacă învățătorul nu-i așa vîrstnic, își amintește din spusele celor bătrîni și povestește cu nedisimulată emoție despre sfințenia cu care țăranii protejau simbolul țării în anii grei, despre dragostea cu care simțeau și rosteau „roșu, galben și albastru". Tot el po-

REPORTAJ

vestea, într-un final de noiembrie plin de ceață, despre ecourile pe care le-a avut și în acest ținut Marea Unire de la 1 Decembrie 1918. Povestește învățătorul și ne îndrumă spre casa lui Traian Căprariu, om în vîrstă de 85 de ani, participant la marea sărbătoare de la Alba Iulia. Traian Căprariu nu este acasă, în gospodăria sa. Vremea s-a zbîrlit, dînsul este totuși prea bătrîn ca s-o înfrunte singur. Stă la fiica și ginerele său, Viorica și Ioan Miclaș. Intrăm într-o gospodărie arătoasă, cu acareturi, și ne întîmpină cu căldură, cu zîmbet, gazdele. Ne scuzăm că-i ținem din treabă și Ioan Miclaș ne liniștește: „Ee, nu vă faceți griji. Treabă e mereu de făcut! Ne bucurăm de oaspeți că ne mai odihnim și noi". Și-n acest răgaz, Traian Căprariu povestește: „De abia mă întorsesem de pe front. Tata, învățătorul satului, organiza C.N.R.-ul comunal. Ar fi vrut să meargă el la Alba, dar mama n-a vrut să-l lase pentru că era cunoscut ca nesupus jandarmilor. Pușcașii pîndeau de după garduri și nu știai care ți-e prietenă și care nu. Nu știai de unde pîndește moartea. Așa că m-am dus eu. Dar purtam în mine toată suflarea satului care dorea ca lumina Unirea cu Țara. Din satele aparținătoare și azi comunei au mai mers Ioan Pe-

MIOARA VERGU

(Continuare în pag. a V-a)

ÎN NUMELE VIEȚII, PENTRU VIITORUL SIGUR ȘI PAȘNIC AL PLANETEI NOASTRE SĂ SE FACĂ TOTUL ÎN VEDEREA OPRIRII IMEDIATE A CURSEI ÎNARMĂRILOR RACHETO-NUCLEARE!

ÎNTREGUL NOSTRU POPOR, TINARA GENERAȚIE SUSȚIN CU FERMITATE ȘI ÎN MOD UNANIM INIȚIATIVELE ȘI PROPUNERILE TOVARĂȘULUI NICOLAE CEAUȘESCU PRIVIND ELIMINAREA PERICOLULUI DISTRUGERII NUCLEARE A UMANITĂȚII, ȘI EXPRIMĂ TOTALA ADEZIUNE LA DECLARAȚIA COMITETULUI POLITIC EXECUTIV AL C.C. AL P.C.R., CONSILIULUI DE STAT ȘI GUVERNULUI ROMÂN

(PAGINA A 4-A)

65 de ani de la făurirea statului național unitar român

Glorioasa operă a maselor populare

1 Decembrie 1918 rămîne o zi înscrisă cu litere de aur în cartea neamului românesc, piatră de hotar în dezvoltarea României moderne. Marea izbîndă națională din 1918 a reprezentat încheierea firească și legitimă a unui amplu proces istoric, încununarea luptei active, conștiente, continue și multiseculare a tuturor românilor de a avea un stat unitar și neatîrnat, de a trăi liberi în relații de pace și colaborare cu toți vecinii, cu toate popoarele lumii. **„Realizarea statului național unitar — subliniază tovarășul NICOLAE CEAUȘESCU — este rezultatul unui lung proces istoric, expresia unei necesități legice. Actul unirii nu este o întîmplare, rezultatul unor momente conjuncturale, ci rodul luptei maselor largi populare, hotărîte să facă totul pentru a se uni într-un stat unitar, conștiente că numai în acest fel își puteau deschide calea spre progres, spre afirmarea, cu drepturi egale, în rîndul celorlalte popoare și națiuni ale lumii".**

Format în aceleași condiții istorice, într-un spațiu geografic-economic unitar, poporul român a păstrat neconenit în sufletul său dorința de a trăi liber, statornic în aceeași unitate, în pofida vicisitudinilor multiple cu care a fost confruntat încă de la început, pe deasupra temporarelor frontiere care-i îmbucătățiseră trunchiul cel viguros. A existat mereu acest sentiment al românilor asupra originii lor comune, acea conștiință că aparțin aceluiași neam, simțindu-se solidari, că aparțin cu toții aceluiași pămînt străbun al Daciei. Continuitatea vieții neîntrerupte, limba comună, tradițiile, cultura materială și spirituală, legăturile permanente au stat la baza puternicei conștiințe de neam a poporului nostru, indiferent că aceasta a apărut uneori sub formă intuitivă, într-o stare latentă, alteori manifestîndu-se, însă, evident, dobîndind treptat consistență și transformîndu-se într-o veritabilă forță care a impulsionat și accelerat procesul unirii politice într-o Românie unică, aparținînd tuturor fiilor ei. Acest sentiment de unitate îl găsim manifestat de milioanele de plugari români ce au hrănit cu sudoarea și sîngele lor pămîntul roditor al țării, ca și la acei care-i scoteau din adîncuri bogățiile, îl întîlnim la acei păstori imortalizați în nemuritoarea baladă a „Mioriței", pentru care Carpații nu erau decît punți de legătură între frații aceluiași neam, îl regăsim la meșteșugarii și mai apoi la muncitorii făuritori de bunuri materiale, la fel și la negustori, călugări; ei este prezent la minunații noștri cărturari, la bravii oameni politici și de arme, într-un cuvînt la toți locuitorii pămîntului românesc.

Istoria patriei noastre, toate momentele ei cardinale sînt nemijlocit legate de munca și lupta maselor populare, a întregului popor, adevăratul făuritor al României de azi.

Mărturie vie generațiilor prezente și viitoare a efortului continuu al maselor populare pentru realizarea idealului național, la care au fost asociate consecvent idealurile de independență și dreptate socială, stă participarea largă a oamenilor acestui pămînt la luptele pentru apărarea ființei naționale sub conducerea unor voievozi viteji cu iubire de neam și țară, la răscoala de la Bobîlna din 1437 și la războiul țărănesc din 1514, la realizarea primei uniri politice a românilor în 1600, dînd tărie, în acel moment greu al istoriei noastre, gîndului și faptei de o strălucire unică ale lui Mihai Viteazul, la revoluția populară din 1784—1785 a lui Horea, care, după cum scria Karl Marx, devenise „simbolul renașterii Daciei", la lupta pentru „dreptate și slobozenie", deschizătoare a unei noi epoci, dusă de Tudor Vladimirescu și de aici înainte, la uriașa acțiune de înfăptuire pentru toate veacurile a statului național unitar, jalonată de coloanele de granit — 1848, 1859, 1877, 1892 — și culminată la 1 Decembrie 1918.

Constituirea națiunii române și cristalizarea, în condițiile progresului social-economic general al societății românești, la sfîrșitul veacului al XVIII-lea și începutul veacului al XIX-lea, a conștiinței naționale a însemnat transformarea aspirațiilor firești într-o luptă activă și conștientă pentru un obiectiv politic fundamental: făurirea statului național unitar. Lupta românilor se încadrează în lupta tuturor popoarelor aflate sub dominație străină pentru emancipare și unitate națională: cehi, slovaci, polonezi, bulgari, albanezi, sîrbi, greci, italieni.

Evenimentele care au loc în acest veac denumit „veacul națiunilor" demonstrează rolul crescînd al maselor populare uriașa lor forță politică, capacitatea de a imprima un caracter unitar acțiunilor revoluționare, de a determina cursul istoriei.

Masele populare au constituit forța principală a marii revoluții române de la 1848. Acțiunile de masă din toate provinciile românești, cucerirea puterii de stat în Muntenia de către revoluționari și apărarea ei timp de cîteva luni de către mase împotriva reacțiunii interne și externe, exprimarea fără echivoc a voinței unanime a românilor pe Cîmpul Libertății de la Blaj: Noi vrem să ne unim cu Țara!, rezistența armată condusă de Avram Iancu, care transformase Apusenii într-o cetate a puterii românești, dovedesc că ideea unității naționale reprezenta o convingere adînc înrădăcinată în mintea românilor de pe ambele versante ale Carpaților, că aceștia simțeau cu acuitate necesitatea unirii lor, că numai astfel vor putea birui împotriva marilor imperii vecine expansioniste.

Deși înfrîntă datorită intervenției străine, revoluția națională și-a continuat mersul înainte. Peste un deceniu, la 24 ianuarie 1859, voința maselor populare, a țăranilor, lucrătorilor și cărturarilor, a cercurilor înaintate ale burgheziei impuneau în modul cel mai convingător lumii europene Unirea Principatelor Moldovei și Munteniei. „Unirea — spunea cu deplin temei Mihail Kogălniceanu în 1863 — eu nu recunosc nimănui dreptul să zică că-i actul său individual, proprietatea sa exclusivă; Unirea e actul energic al întregii națiuni române". Românii transilvăneni au primit cu entuziasm unirea cea mică, urmărind de aici înainte, împreună cu frații de peste munți, prin diferite forme și mijloace, desăvîrșirea ei.

Proclamarea independenței de stat, la 9 mai 1877, consfințirea și apărarea ei de către întregul popor a fost o minunată și pilduitoare demonstrație a solidarității naționale, a constituit un puternic imbold pentru românii de pretutindeni în lupta lor pentru emancipare și pentru deplina unitate statală.

Odată cu afirmarea mișcării muncitorești și socialiste, conștiința națională și voința maselor populare de a-și făuri statul unitar au căpătat amploare și semnificații mai profunde, fiind strîns legate de lupta pentru eliberarea socială.

Marea mișcare memorandistă din Transilvania din anii 1892—1894, impresionantele manifestații naționale legate de celebrarea împlinirii a 400 de ani de la moartea lui Ștefan cel Mare au consemnat adeziunea entuziastă și plină de semnificație a tuturor românilor, inclusiv din teritoriile asuprite, pentru libertate națională.

Înfăptuirea marelui act național de la 1 Decembrie 1918, reprezentînd voința liber exprimată a maselor populare, transforma dezideratul de veacuri în realitatea istoriei unui popor ce reintra acum pe făgașul normal al dezvoltării sale, un popor ce se angaja solemn să-și făurească „un mîine" pe măsura aspirațiilor sale de a fi el însuși, stăpîn în țara lui, pe destinul lui.

Analizînd aceste evenimente din istoria poporului nostru o idee forță se impune și anume că Unirea a fost opera maselor populare, a năzuințelor celor mulți de a trăi și a munci într-o țară unică, liberă și independentă. România din 1918, după cum afirma patriotul transilvănean Vasile Goldiș, „nu este creația partidelor politice sau armatei, ci a evoluției istorice ce nu poate fi oprită".

DUMITRU PREDA
cercetător științific

Forța conștiinței și a demnității

Între factorii care au decis ridicarea edificiului statului național unitar român, desigur că forța și vitalitatea conștiinței patriotice, a apartenenței neclintite a tuturor fiilor acestui pămînt la poporul care i-a plămădit se situează printre cei mai însemnați. Cu deosebită putere s-a afirmat această realitate chiar în perioada cînd multiscularul proces al desăvîrșirii noastre statal-naționale intrase în faza decisivă. Conștiința a fost catalizatorul imensei energii cu care masele populare au acționat în acei ani, conștiința al cărei conținut circumscria glorioasele tradiții, dar și sentimentul necesității imperioase a victoriei spre binele țării, pentru dezvoltarea ei, pentru însuși viitorul său liber și demn.

Anul 1918 a fost culmea exprimării conștiinței naționale, în expresia ei regăsindu-se oameni din toate categoriile, păturile și clasele societății a celor dinăuntrul țării, cît și a celor care, dintr-o cauză sau alta se găseau dincolo de hotarele străbune. Cu toții însă au format acel glas unanim și unic al dreptății, al justiției istorice, cerînd pentru poporul lor dreptul suveran la unitate, dreptul de a fi stăpîn pe soarta sa, de a trăi în vatra străbună stăpîn pe destinele sale.

Vremurile ne-au lăsat mărturii emoționante despre felul eroic în care românii de pretutindeni s-au angajat în bătălia pentru finalizarea victorioasă a îndelungatului proces de făurire a statului nostru național unitar. Sînt mărturii de inimă și conștiință, mărturii care au întemeiat fapte intrate definitiv în panteonul gloriei românești. Ele au patosul demnității și al adevărului, acel patos pe care nu îl inspiră decît încrederea neclintită în justețea cauzei tale, în triumful final al luptei în care te-ai angajat, în numele și sub semnul dragostei de țară și de neam. Din rîndul nenumăratelor mărturii, astăzi publicăm un grupaj în care se reflectă gîndurile românilor aflați în acea perioadă dincolo de hotarele țării și care s-au alăturat fără preget luptei duse în interior de masele populare, de toate forțele țării.

În Apelul înserat la 6 august 1914 în cel mai citit ziar al românilor din Statele Unite, „America", apel oglindind începutul procesului de redeșteptare a conștiinței naționale în rîndul românilor transilvăneni aflați în S.U.A., ziarul își anunța cititorii că venise „ziua să ne arătăm vrednicia... Se poate ca mîine sau chiar azi să sosească vremea să contribuim cu bunurile noastre, cu sîngele nostru la înfăptuirea idealului național. A sosit timpul faptelor". Din același ziar, din aceeași dată, se desprinde o primă reacție la impresia că războiul declanșat de Austro-Ungaria este al „împăratului" și nu al românilor, a căror atitudine trebuia să fie dictată de alte considerente:

„Noi trebuie să-i urmăm pe frații noștri din Ungaria în toate acțiunile lor afară de aceea de a lua armele împotriva României, ceea ce ar fi o nelegiuire să o facem de bună voie...", căci „...ce ne facem noi dacă azi, mîine ne vine apelul «la arme române pentru neam, moșie și lege»?"

Din cererea adresată în primăvara lui 1917 de către prizonierii români aflați la Darnița, lîngă Kiev, autorităților ruse, pentru a le permite să plece să lupte în România:

„...România a intrat în acțiune, noi sîntem recrutați și, fiind deținuți aici, nu putem fi părtași la cel mai măreț și sfînt act al neamului nostru..."

Din una din numeroasele scrisori de acest fel, prin care un prizonier român aflat în Rusia, pe nume Grigore Novac, își exprima, la 11 martie 1917, dorința de a intra voluntar în armata română:

„Poporul român, cu toate aspirațiile lui, îmi este mai aproape de sufletul meu. Am simțămîntul că și în viitor numai în jur românesc m-aș putea simți fericit. Această împrejurare mă îndeamnă ca să intru ca voluntar în armata română, luptînd umăr la umăr cu frații mei de același crez, al căror suflet eu l-am îndrăgit și în al căror viitor eu cred ferm. Mi-aș face o mîndrie dacă aș putea lua și eu parte la marea lor operă..."

Din o scrisoare adresată din Rusia generalului Coandă de sublocotenentul Dumitru Strugur, în numele a 500 de români din Ardeal, prizonieri:

„Noi ne-am lepădat de dreptul de cetățean austro-ungar..." „...sîntem gata de a intra voluntari în armata română voind și noi astfel să cooperăm cît de puțin la îndeplinirea înaltului ideal: fraților noștri din Ungaria în toate acțiunile lor afară de aceea de a lua armele împotriva României, ceea ce ar fi o nelegiuire să o facem de bună voie...", căci „...ce ne facem noi dacă azi, mîine ne vine apelul «la arme române pentru neam, moșie și lege»?"

Din cererea adresată în primăvara lui 1917 de către prizonierii români aflați la Darnița, lîngă Kiev, autorităților ruse, pentru a le permite să plece să lupte în România:

„...România a intrat în acțiune, noi sîntem recrutați și, fiind deținuți aici, nu putem fi părtași la cel mai măreț și sfînt act al neamului nostru..."

Din una din numeroasele scrisori de acest fel, prin care un prizonier român aflat în Rusia, pe nume Grigore Novac, își exprima, la 11 martie 1917, dorința de a intra voluntar în armata română:

„Poporul român, cu toate aspirațiile lui, îmi este mai aproape de sufletul meu. Am simțămîntul că și în viitor numai în jur românesc m-aș putea simți fericit. Această împrejurare mă îndeamnă ca să intru ca voluntar în armata română, luptînd umăr la umăr cu frații mei de același crez, al căror suflet eu l-am îndrăgit și în al căror viitor eu cred ferm. Mi-aș face o mîndrie dacă aș putea lua și eu parte la marea lor operă..."

Din o scrisoare adresată din Rusia generalului Coandă de sublocotenentul Dumitru Strugur, în numele a 500 de români din Ardeal, prizonieri:

„Noi ne-am lepădat de dreptul de cetățean austro-ungar..." „...sîntem gata de a intra voluntari în armata română voind și noi astfel să cooperăm cît de puțin la îndeplinirea înaltului ideal: vînt duși de mult. Trebuie să arătăm lumii întregi cine sîntem. Și mai ales trebuie să arătăm că nici acum nu s-a pierdut vitejia din ținuturile noastre, trebuie să urmăm pilda părinților, moșilor și strămoșilor noștri...".

Din Memoriul „Comitetului național al românilor din monarhia Austro-Ungară", comitet format dintr-o serie de intelectuali români refugiați din cauza prigoanei autorităților străine din Transilvania. Memoriul este adresat reprezentanților Franței și Italiei, în 1917, solicitînd organizarea unor legiuni de voluntari români care să lupte pe fronturile din vest:

„Lupta pentru libertate a poporului român din Austro-Ungaria e un fapt, o realitate. Ea a fost și va dăinui atîta timp cît vor mai trăi români cinstiți. Această luptă, este rezultatul vieții însăși, a conștiinței și a demnității umane. Ea nu poate fi făcută să dispară prin tratate, concesiuni sau alte forme abstracte ci numai prin realizarea fără rezervă a libertății naționale. Legiunile formate din supușii Austro-Ungariei contra fostei lor patrii sînt dovada cea mai vie că statul austro-ungar nu e numai un anahronism istoric ci și o nedreptate omenească, o imoralitate socială..."

Din Declarația adoptată la 16 aprilie 1917 de cei 250 de ofițeri și 230 de soldați români prizonieri din armata austro-ungară, adresată tuturor guvernelor aliate și neutre pentru a le face cunoscută dorința lor, ca delegați ai românilor transilvăneni prizonieri, de a lupta alături de România, document cunoscut sub numele de Manifestul de la Darnița (lîngă Kiev), unde a avut loc adunarea delegaților:

„Astăzi, cînd noi românii, ca și celelalte neamuri subjugate, ne-am convins definitiv că nouă, ca români, nu ne mai este posibilă existența în cadrele statului austro-ungar; noi care în limbă, în cultură, în structura socială și în întreaga noastră ființă etnică și politică formăm un trup unic și nedespărțit cu toate celelalte părți constitutive ale Națiunii Române, cerem cu voință nestrămutată încorporarea noastră la România liberă pentru a forma împreună cu ea un singur stat național românesc pe care-l vom zidi pe bazele celei mai înaintate democrații. Pentru acest ideal ne punem în cumpănă tot ce avem, viața și averile noastre, femeile și copiii noștri, viața și fericirea urmașilor noștri. Și nu ne vom opri pînă cînd nu vom învinge ori vom pieri. Sîngele nostru nu se va vărsa în zadar. Credem ferm că între viitoarele State fericite, naționale și democratice, va fi și România tuturor românilor."

Dintr-o cerere adresată de unul din cei 84 de ofițeri români din Cittaducale, în Italia, prin care se adresau Ministerului de război italian oferind serviciile lor armatei italiene:

„...pentru a putea lupta contra inamicului nostru secular și în contra aliaților săi, pentru triumful cauzei comune, fiindcă prefer să mor în luptă decît să mă întorc sub îngrozitorul jug austro-ungar..."

Dintr-un articol apărut în ziarul „La Roumanie", organul românilor de la Paris, în timpul campaniei de dejucare a încercărilor de salvare a Austro-Ungariei, în ultimul moment, prin federalizare. Articolul, intitulat Cancerul austro-ungar, e semnat de prof. I. Ursu, la 5 sept. 1918:

„...pe măsura înfringerilor, boala statului anacronic habsburgic se agravează și se încearcă să se salveze prin remediul federalizării, însă astăzi nu se mai poate așa ceva, căci cehii și slovacii vor să întemeieze un stat al lor, slavii de sud să se unească cu sîrbii, și românii vor să se unească cu frații lor de dincolo de Carpați."

Din declarația Conferinței internaționale a socialiștilor naționalităților oprimate, ținută la Londra la 20 septembrie 1918, declarație semnată și de reprezentantul Secției socialiste române din Transilvania, Ioan Bortaș:

„Dacă socialismul dorește să lucreze cu toate forțele sale la realizarea unei păci drepte și onorabile, el va trebui, mai mult ca niciodată, să dea satisfacție acestor mișcări (mișcărilor de eliberare națională — n.n.). Proletarii naționalităților oprimate suportă dubla opresiune a capitalismului și a străinului. Delegații consideră necesar să pună în fața Internaționalei problema națională în toată amploarea ei."

Din declarația făcută de guvernul Statelor Unite ca răspuns la manifestările românilor din Statele Unite în sprijinul cauzei lor naționale. Declarația se adresa guvernului din Iași, fiind datată 6 noiembrie 1918:

„Președintele dorește să vă informeze că guvernul Statelor Unite nu pierde din vedere aspirațiile neamului românesc, atît din afară cît și din lăuntru granițelor Regatului. Am fost martori la luptele, suferințele și jertfele aduse de acest neam pentru dezrobirea sa de dușmani și apăsători. Guvernul Statelor Unite simpatizează adînc cu spiritul de unitate națională și cu aspirațiile românilor de pretutindeni și nu va neglija să întrebuințeze la timpul potrivit influența sa pentru ca justele drepturi politice și teritoriale ale neamului românesc să fie susținute și asigurate față de orice năvălire străină."

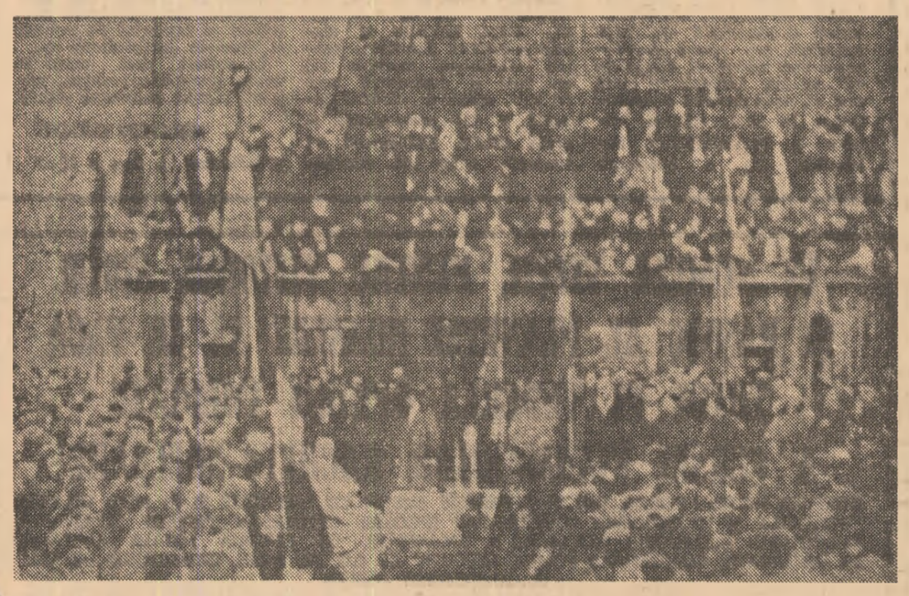

Constante multiseculare

(Urmare din pag. I)

recunoștință țăranilor și intelectualilor săi, răsculaților lui Horea, Cloșca și Crișan, revoluționarilor conduși de Tudor Vladimirescu, pașoptiștilor în fruntea cărora s-a aflat Nicolae Bălcescu, lui Avram Iancu. În aceeași ordine, recunoștința noastră se îndreaptă spre făuritorii unirii din 1859, întruchipată în persoana domnitorului Alexandru Ioan Cuza, precum și spre cei care, în 1877—1878, au impus cu propriul lor sînge cucerirea independenței de stat a României.

Lupta pentru unitate a poporului român a fost constantă, dar o constantă a unui urcuș în istorie eroic, jalonat de victorii dar și de înfrîngeri, întotdeauna însă de jertfe și sacrificii făcute cu generozitate exemplară. A fost în același timp caracterizată de inteligența și abilitatea chiar a reprezentanților neamului care, funcție de împrejurări, au știut să găsească mai întotdeauna soluția cea mai potrivită, arma cea mai eficientă în grandioasa luptă pentru binele poporului român. Atunci cînd sabia a trebuit să rămînă în teacă, am luptat cu condeiul, cu diplomația. Atunci cînd înfruntarea deschisă nu era posibilă și nici necesară am știut să avem răbdare pentru a ne strînge forțele în mereu reînnoita tentativă de a ne atinge scopurile. Aceasta arată că istoria națională a poporului român n-a fost o istorie lină, rectilinie, și tocmai de aceea devine cu atît mai prețioasă victoria aclamată de cei peste 100 000 de participanți la adunarea de la Alba Iulia din 1 Decembrie 1918.

Vorbind despre lupta pentru unitate și libertate ca o constantă fundamentală a istoriei noastre, privind spre trecutul foarte îndepărtat sau mai puțin îndepărtat, vorbim însă ca de o idee scumpă nouă, prezentă vie în conștiința și faptele noastre. Ea niciodată nu a fost și nici nu a rămas un simplu tezaur reclamînd aducerea aminte, ci ne-a înveșmîntat inimile și conștiințele într-o vibrație răsfrîntă asupra procesului general de înfăptuire a idealurilor de progres și dezvoltare a țării, de apărare și consolidare a drepturilor de a ne făuri destinul conform voinței noastre suverane. Iată de ce, unitatea și libertatea sînt permanentul imbold spre înainte, al nostru, celor de astăzi, ca și al celor de mîine, în puterea pilduitoare a eroismului înaintașilor găsind energia și puterea de a ne ridica la înălțimea făptuirilor datorate lor, la înălțimea datoriilor ce ne revin de a face din România o țară mereu mai bogată, unită și liberă, rod al muncii și creației unui întreg popor în sufletul căruia trăiește cu maximum de vitalitate lecția nemuritoare a istoriei noastre multimilenare.

Vibrante manifestări de cinstire a mărețului act istoric

În 9 municipii — reședințe de județ — s-au desfășurat luni adunări omagiale, consacrate împlinirii a 65 de ani de la unirea Transilvaniei cu România, moment înscris cu litere de aur în marea cartă a existenței neamului nostru, care a încununat lupta îndelungată a poporului nostru pentru libertate și unitate națională, pentru făurirea statului național unitar român, deschizînd o pagină nouă în dezvoltarea națiunii noastre.

La adunări au luat parte reprezentanți ai organelor locale de partid și de stat, ai organizațiilor de masă și obștești, muncitori, țărani, intelectuali — români, maghiari, germani și de alte naționalități — participanți la adunarea de la Alba Iulia, din 1918, militari și elevi.

Despre însemnătatea marelui act al unirii de acum 65 de ani au vorbit primii secretari ai comitetelor județene de partid: Laurean Tulai — Bihor; Alexa Haralambie — Botoșani; Anton Lungu — Brăila; Ilie Matei — Caraș-Severin; Ioachim Moga — Cluj; Vasile Bărbulescu — Olt; Ioan Foriș — Satu Mare; Vasile Bărbuleț — Sibiu și Traian Girba — Suceava.

Înfățișînd principalele momente ale luptei pentru unitate, libertate, independență și progres, vorbitorii au arătat că poporul român, plămădit în spațiul carpato-danubio-pontic, unitar prin originea comună, prin limba pe care o vorbește, prin tradiții, obiceiuri, cultură și simțăminte, a avut de înfruntat, în decursul existenței sale neîntrerupte în vatra strămoșească, mari obstacole, care i-au frînat mult dezvoltarea. În același timp, s-a subliniat că, în pofida greutăților de tot felul, idealul unității, lupta pentru apărarea ființei naționale și neatîrnare, pentru dreptate socială, pentru făurirea unui singur stat, în hotarele căruia să-și găsească sprijin și apărare toți românii, a rămas trăsătura distinctivă a întregii noastre istorii, ea înscriindu-se ca o coordonată fundamentală a procesului dezvoltării și afirmării poporului român.

Relevîndu-se legătura strînsă dintre începuturile organizării clasei muncitoare, ale afirmării proletariatului în țara noastră și procesul de reunificare statală a poporului român, în expuneri a fost evidențiată contribuția însemnată pe care mișcarea muncitorească și socialistă au adus-o la înfăptuirea marilor idealuri ale istoriei noastre moderne și contemporane, în mod deosebit la făurirea statului național unitar român. În acest context, s-a arătat că realizarea unității național-statale a dat un puternic avînt dezvoltării forțelor de producție, științei și culturii, societății românești, luptei poporului pentru libertate socială, pentru progres și afirmare de-sine-stătătoare. Vorbitorii au subliniat că, în noile împrejurări create după înfăptuirea Marii Uniri din 1918, a revenit Partidului Comunist Român misiunea istorică de a se situa în fruntea luptei poporului pentru apărarea independenței, unității și integrității teritoriale a patriei, pentru înfăptuirea revoluției de eliberare națională și socială.

În continuare, au fost înfățișate pe larg profundele transformări revoluționare care au avut loc pe pămîntul patriei noastre, subliniindu-se că în anii de după eliberare au fost lichidate pentru totdeauna, proprietatea capitalistă, moșierească asupra mijloacelor de producție, exploatarea și asuprirea de clasă, s-a realizat o economie socialistă unitară în industrie și agricultură, s-a asigurat înfăptuirea principiului socialist de repartiție în conformitate cu cerințele eticii și echității noii orînduiri. S-a menționat că România, care a parcurs, într-o etapă istorică scurtă, mai multe etape istorice, s-a transformat într-o țară industrial-agrară, cu o industrie puternică și o agricultură dezvoltată, în plin progres.

Subliniindu-se că procesul de înnoire a societății românești a cunoscut o puternică afirmare în perioada de după Congresul al IX-lea, de cînd în fruntea partidului și statului se află tovarășul Nicolae Ceaușescu, în expuneri s-a arătat că această perioadă, fără precedent în viața națiunii noastre, se caracterizează prin marile progrese obținute în dezvoltarea echilibrată, viguroasă a forțelor de producție, prin ritmul susținut de creștere a venitului național, perfecționarea relațiilor social-economice și organizarea societății, valorificarea superioară a resurselor umane, materiale și financiare, ridicarea bunăstării întregului popor, dezvoltarea învățămîntului, științei și culturii, lărgirea democrației, afirmarea tot mai puternică a personalității umane.

Relevînd că socialismul a conferit statului național român adevăratele sale valențe social-economice, politice și culturale, vorbitorii au arătat că noua orînduire a făcut posibilă rezolvarea justă a problemei naționale, înfăptuirea egalității în drepturi a tuturor oamenilor muncii, fără deosebire de naționalitate, a dat forță și stabilitate atributelor suveranității și independenței naționale, ridicînd pe culmi tot mai înalte prestigiul internațional al României. S-a subliniat că, sub conducerea Partidului Comunist Român, care a orientat țara noastră pe calea unor înnoitoare prefaceri, oamenii muncii de pe întreg cuprinsul țării își mobilizează și mai puternic energiile ferm hotărîți să facă totul pentru înfăptuirea neabătută a hotărîrilor Congresului al XII-lea și Conferinței Naționale ale partidului.

În încheiere, participanții la adunările omagiale consacrate sărbătoririi Unirii au adresat telegrame **Comitetului Central al Partidului Comunist Român, tovarășului Nicolae Ceaușescu.** În telegrame sînt exprimate simțămintele de nețărmurită dragoste, de profundă stimă și recunoștință pe care oamenii muncii din țara noastră le nutresc față de tovarășul Nicolae Ceaușescu, cel mai iubit fiu al poporului român, revoluționar încercat și patriot înflăcărat, personalitate proeminentă a lumii contemporane, care și-a închinat viața binelui și propășirii patriei socialiste, triumfului păcii în lume, înțelegerii și cooperării între toate națiunile.

Strîns uniți în jurul partidului, al tovarășului Nicolae Ceaușescu, conducătorul revoluționar care împlinește astăzi cu strălucire idealurile de neatîrnare și progres purtate prin veacuri de marii voievozi și eroi ai neamului, participanții la adunări s-au angajat, ca, sub imboldul acestei memorabile aniversări, să facă totul pentru realizarea cu succes a sarcinilor pe anul în curs și pe întregul cincinal, pentru înălțarea patriei noastre unite, libere și independente pe noi trepte de civilizație socialistă și comunistă.

Adunările au fost urmate de spectacole cultural-artistice, susținute de redutabile formații de amatori, laureate ale Festivalului național „Cîntarea României", care au omagiat prin versuri, prin cîntec și joc, memoria făuritorilor Marii Uniri de la 1 Decembrie 1918.

EXPOZIȚII DEDICATE UNIRII

În preajma aniversării marelui act istoric al Unirii de la 1 Decembrie 1918, la sala „Arghezi" din Capitală s-a deschis, luni, o expoziție de carte dedicată luptei poporului român pentru libertate, independență și unitate națională. Expresie a realizărilor de prestigiu ale școlii istoriografice românești din trecut și de astăzi, expoziția se înfățișează ca o frescă vie a luptei poporului român pentru unitate și independență națională. Sînt prezentate, astfel, lucrări apărute în anii noștri, precum și cărți publicate de-a lungul ultimului veac, consacrate istoriei neamului, continuității poporului pe teritoriul țării, dezvoltării limbii, culturii și științei românești.

La loc de frunte sînt expuse lucrări din opera secretarului general al partidului, tovarășul **Nicolae Ceaușescu**, care constituie contribuții esențiale la cunoașterea istoriei noastre, la punerea în evidență a ideilor atît de scumpe poporului român: unitatea, libertatea și independența națională.

Un însemnat număr de volume evocă lupta oamenilor muncii, a comuniștilor, pentru eliberare națională și socială, pentru făurirea societății socialiste pe pămîntul României.

Cu același prilej, la sala „Dalles" din București a avut loc, luni, vernisajul expoziției omagiale de artă plastică consacrate luptei desfășurate de poporul român pentru unitate națională. Expoziția cuprinde peste 350 de lucrări de pictură, sculptură, grafică, artă decorativă, opere care pun în relief perenitatea ideii de unitate în conștiința națiunii noastre de-a lungul timpului. Sînt evocate momente și figuri reprezentative din lupta neslăbită pentru săvîrșirea unității poporului român, luptă încununată prin marele act de la 1 Decembrie 1918. Un loc aparte în cadrul expoziției ocupă lucrările referitoare la realizările poporului nostru, sub conducerea Partidului Comunist Român, în special în perioada de după cel de-al IX-lea Congres al partidului. La loc de cinste se află portrete ale tovarășului Nicolae Ceaușescu și tovarășei Elena Ceaușescu, momente din vizitele de lucru întreprinse de secretarul general al partidului, președintele Republicii, în diferite județe ale țării, alte lucrări ce ilustrează semnificativ sentimentele de profundă dragoste și recunoștință cu care toți cetățenii patriei îl înconjoară pe conducătorul partidului și statului nostru.

ENERGIA ELECTRICĂ — sever economisită în industrie și în toate sectoarele vieții sociale!

MARII CONSUMATORI AU ȘI CELE MAI MARI POSIBILITĂȚI ȘI OBLIGAȚII DE ECONOMISIRE

La **ÎNTREPRINDEREA „TEHNOMETAL"**, s-a depășit în lunile precedente puterea aprobată în vîrf de sarcină cu 100 kW în septembrie și 160 kW în octombrie. Depășirile se penalizează, încarcă nota cu cheltuielile întreprinderii și, ca atare, ar trebui cel puțin să dea de gîndit și, în cazul firesc, să ducă la măsuri pentru remedierea stării respective. Dacă ar fi însă să ne luăm după cele auzite și văzute la fața locului... Electricianul de serviciu, **Petru Theiss** nu cunoaște care este puterea aprobată pentru întreprindere în vîrf de seară. Să presupunem că o știe. În acest caz, pe baza citirilor de pe contor, trebuie să facă un mic calcul și să consemneze cele două rezultate — puterea activă și reactivă — în registrul destinat acestui scop ; iar dacă puterea obținută o depășește pe cea aprobată, să-l anunțe pe maistrul de serviciu care, la rîndul său, acționează. Dar să nu anticipăm... „Care este constanta aparatului ?" — a venit firesc întrebarea. „Să fie 200, sau 60, 50 cred că este sau... știți, ni l-au schimbat nu demult" — acesta a fost răspunsul tinărului, căci trebuie să facem și această dezvăluire: toți „împricinații" anchetei noastre au fost tineri ! Deci, răspunsul unui specialist (!), pus să vegheze în fața tabloului general de distribuție la bunul mers al activității energetice. Am trecut în relatarea noastră peste aspectul puțin gospodăresc al sălii în care se află „inima" încărcată de electricitate a acestui sector al întreprinderii, peste faptul că majoritatea aparatelor indicatoare se aflau ori la „0", ori „date peste cap". De aici și o ineficiență a muncii, o ineficiență care costă cam mult...

Nu departe ca spațiu, dar nici ca „preocupări", **SECȚIA OXIGEN A ÎNTREPRINDERII „AZUR"**. Chiar în seara raidului nostru, întreprinderea depășea cifra aprobată de putere (de 2 100 kW) cu 160 kW — depășire „devansată" însă de un record din zilele de început ale lui noiembrie : 2 380 kW.! Aici, tînărul electrician **Sonea Romeo**, proaspăt încadrat în întreprindere, avea cunoștință de orele în care se înregistrează consumul energetic maxim dar... ce folos ! În registrul de consum zilnic de energie electrică activă și reactivă, începînd chiar cu orele de vîrf de consum — și trecuseră două ! — nu se afla notat nimic ! Luăm cunoștință de faptul că Sonea Romeo îl secondează pe un electrician „mai vechi" pe nume **Petru Urelea** și care, zicem noi, trebuia să fi fost și în posesia datelor ce privesc puterea maximă admisă în vîrf de seară. „Trebuie să fie pe aici, ori la oxigen, ori la azot", ni se spune. Parafrazînd, am spune că puteam să-l așteptăm în sala tabloului general de joasă tensiune pînă-n zilele noastre, căutările soldîndu-se și ele cu un evident insucces. În schimb, în hala de fabricare a oxigenului, am remarcat un maistru, doi distilatori și doi compresoriști care, fiind singurii din hală, ar fi trebuit să urmărească procesul de fabricație pe tablourile de la instalații și nu să stea cu toții la o masă într-o cămăruță iluminată (slab!) doar de becurile din hală. La plecare am fost obligați să mai consemnăm și funcționarea secției de îmbuteliere a oxigenului — care, așa cum era stabilit, nu ar fi trebuit să funcționeze în orele de vîrf.

Pînă să ajungem la tabloul general de distribuție de joasă tensiune al **ÎNTREPRINDERII DE SPUME POLIURETANICE „SPUMOTIM"**, am parcurs o bună parte din secțiile întreprinderii. La secția moară, lumină „a giorno" și nici un om, în schimb, munți de spumă poliuretanică luînd cu asalt mașinile. În atelierul mecanic, patru strungari și frezori se pierd printre mașinile-unelte, hala este iluminată puternic, fiecare unealtă posedînd în plus mijloace de iluminat local, unele dintre ele iluminînd chiar în condițiile nefuncționării mașinilor-unelte (un polizor și o freză). Surpriză — dacă mai poate fi numită astfel după cele văzute în aceste ore de vîrf de consum de seară — ne-au oferit-o — din nou ! — electricienii. Doi tineri, **Ioan Urmuzache** și **Ion Șandru**, electricieni cu categoriile III și, respectiv, IV nu știau citi contoarele, cu toată bunăvoința noastră în a le explica „de unde se ia constanta aparatelor și ce se face cu ea". Presupunem, iarăși, că electricienii citesc contorul. Aici însă, vom limita efortul lor pentru că registrul de citiri se află — nu departe, dar la loc sigur ! — la biroul energetic, „la tovarășul inginer care e în schimbul I". Cum acționați în vîrf de seară ? am supralicitat noi. „Nu știm, măsurile sînt sus, în dosar, tot la tovarășul inginer", a fost răspunsul. Pentru a nu crea o anumită impresie asupra celor constatate, trebuie să completăm că măsurile respective se aflau și afișate la loc vizibil în chiar sala tabloului general de distribuție, doar că a trebuit să venim noi pentru a le descoperi !

Iată, deci, că orele de vîrf de seară de consum energetic nu sînt pentru unele întreprinderi și ore de mobilizare și canalizare a eforturilor pentru utilizarea rațională, în limitele aprobate, a energiei. De asemenea, reiese un anumit mod de a privi aspectele încadrării în normele consumului energetic și aici nu ne referim numai la tinerii cu care am stat de vorbă în cadrul anchetei. Credem că de la nivelul conducerilor de întreprinderi, al tuturor factorilor răspunzători, trebuie să se acționeze cît mai grabnic. Nu în ultimul rînd, considerăm că organizațiile U.T.C., conducerile întreprinderilor amintite trebuie să fie mai mult interesate de pregătirea profesională a tinerilor. Căci ancheta noastră a relevat că tocmai în orele de vîrf de seară, tocmai cei care trebuiau să vegheze la încadrarea strictă în limitele de putere aprobate au acționat ineficient. Iar cauzele și efectele se regăsesc în rîndurile de mai sus !

La vîrful de seară al consumului energetic, prin cîteva mari întreprinderi timișorene

RESPONSABILITATEA ȘI COMPETENȚA, PUSE ÎN CAUZĂ

CINE SÎNT RISIPITORII?

Aflăm de la Dispeceratul energetic național

Deși sînt întrunite toate condițiile pentru desfășurarea normală a activității economice, prin respectarea strictă a normelor de consum energetic actuale, mai multe unități economice din întreaga țară continuau și simbătă, 26 noiembrie, să depășească repartiția zilnică. Printre aceștia se numără :

● **Combinatul petrochimic Teleajen** — 194 MWh ; ● **Întreprinderea de osii și boghiuri Balș** — 171 MWh ; ● **Întreprinderea de camioane Brașov** — 124 MWh ; ● **Combinatul de lianți și ciment Fieni** — 108 MWh ; ● **Trustul de foraj extracție Tîrgu Jiu — Dolj** — 101 MWh ; ● **Combinatul siderurgic Reșița** — 95 MWh ; ● **Întreprinderea „Tractorul" Brașov** — 92 MWh; ● **Întreprinderea „Solventul" Timișoara** — 87 MWh ; ● **Combinatul petrochimic Brazi** — 65 MWh ; ● **Întreprinderea de utilaj petrolier Tîrgoviște** — 56 MWh ; ● **Tracțiune electrică feroviară Bacău** — 44 MWh ; ● **Combinatul de utilaj greu Cluj-Napoca** — 43 MWh ; ● **Schela de extracție Ghelința Moinești** — 28 MWh; ● **Întreprinderea „Sinterom" Cluj-Napoca** — 43 MWh ; ● **Tracțiune electrică feroviară Galați** — 29 MWh ; ● **Întreprinderea minieră Baia de Arieș** — 77 MWh ; ● **Întreprinderea textilă Baia Mare** — 44 MWh ; ● **Întreprinderea de alumină Tulcea** — 33 MWh; ● **Întreprinderea de fibre artificiale Suceava** — 24 MWh ; ● **Combinatul de prelucrare a lemnului Sighet** — 29 MWh ; ● **Întreprinderea de poliamide Roman** — 22 MWh ; ● **Întreprinderea de anvelope Caracal** — 17 MWh ; ● **Combinatul de prelucrare a lemnului Bistrița** — 30 MWh.

Mai mulți dintre aceștia se numără și printre cei care au depășit repartiția stabilită, pentru 24—25 noiembrie, după cum, fapt îmbucurător, mulți alții nu mai figurează printre depășitori, ceea ce demonstrează clar că acolo unde se manifestă preocupări reale, unde se acționează cu operativitate este pe deplin posibilă încadrarea în repartiție.

ECHIVALENTE SUGESTIVE

Pentru cîțiva dintre acești depășitori dăm cîteva echivalențe sugestive între depășirile zilnice înregistrate și produsele care s-ar fi putut realiza cu consumul suplimentar de energie :

● **1 000 TONE CIMENT la Combinatul de lianți Fieni**

● **15 000 TONE ȚIȚEI la Trustul de foraj extracție Tîrgu Jiu**

● **100 TONE ALUMINĂ la Întreprinderea de alumină Tulcea**

● **7 TONE FIRE ARTIFICIALE la Întreprinderea de fibre artificiale Suceava**

● **5 TONE FIRE POLIAMIDICE la Întreprinderea de poliamide Roman**

● **114 GARNITURI MOBILĂ la Combinatul de prelucrare a lemnului Bistrița**

● **5 000 TONE FONTĂ la Combinatul siderurgic Reșița**

În fiecare locuință, un iluminat rațional pentru a reduce consumul cu 50 la sută

(un exemplu de calcul pentru un apartament cu 3 camere)

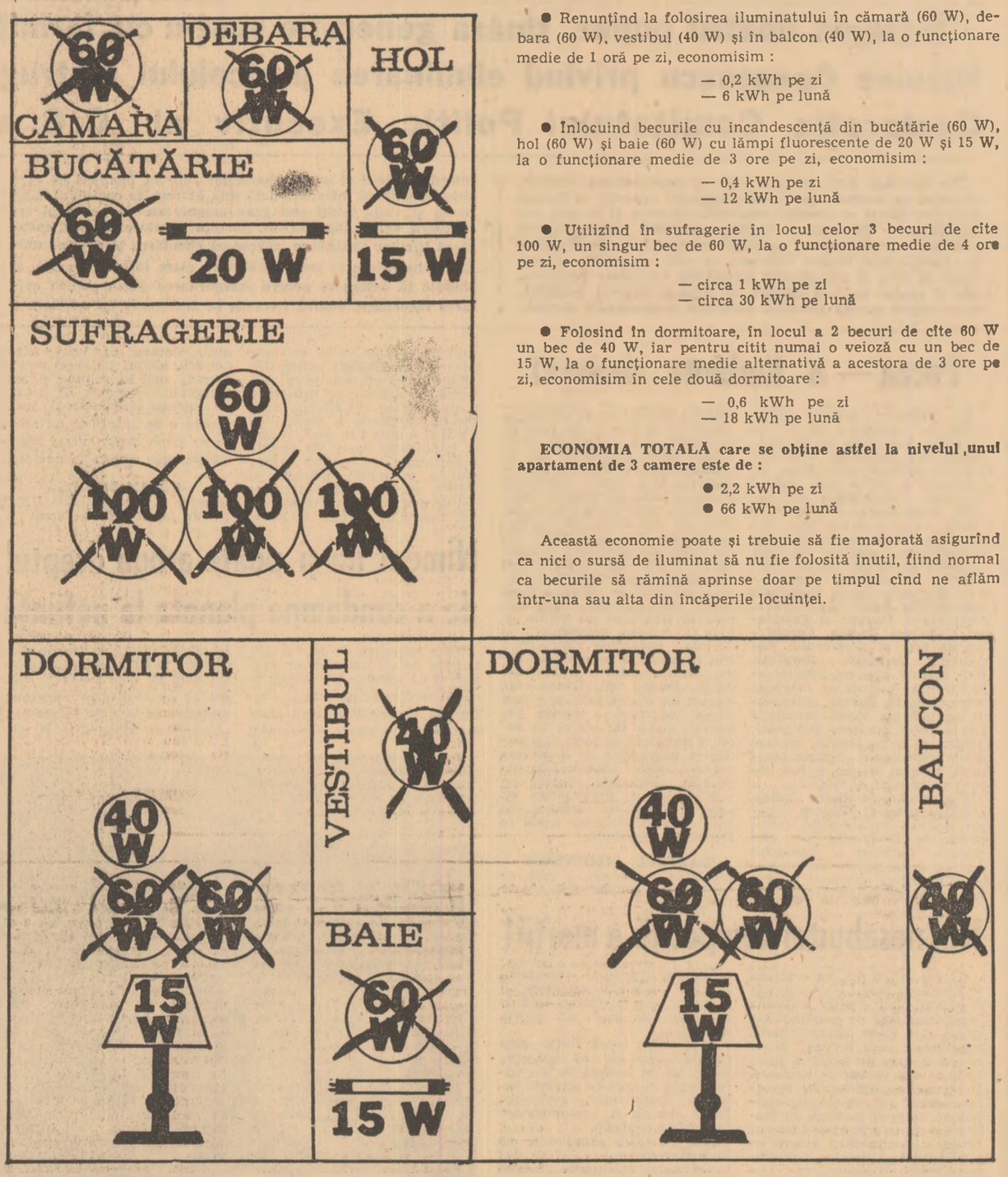

● Renunțînd la folosirea iluminatului în cămară (60 W), debara (60 W), vestibul (40 W) și în balcon (40 W), la o funcționare medie de 1 oră pe zi, economisim :

— 0,2 kWh pe zi
— 6 kWh pe lună

● Înlocuind becurile cu incandescență din bucătărie (60 W), hol (60 W) și baie (60 W) cu lămpi fluorescente de 20 W și 15 W, la o funcționare medie de 3 ore pe zi, economisim :

— 0,4 kWh pe zi
— 12 kWh pe lună

● Utilizînd în sufragerie în locul celor 3 becuri de cîte 100 W, un singur bec de 60 W, la o funcționare medie de 4 ore pe zi, economisim :

— circa 1 kWh pe zi
— circa 30 kWh pe lună

● Folosind în dormitoare, în locul a 2 becuri de cîte 60 W un bec de 40 W, iar pentru citit numai o veioză cu un bec de 15 W, la o funcționare medie alternativă a acestora de 3 ore pe zi, economisim în cele două dormitoare :

— 0,6 kWh pe zi
— 18 kWh pe lună

ECONOMIA TOTALĂ care se obține astfel la nivelul unui apartament de 3 camere este de :

● 2,2 kWh pe zi
● 66 kWh pe lună

Această economie poate și trebuie să fie majorată asigurînd ca nici o sursă de iluminat să nu fie folosită inutil, fiind normal ca becurile să rămînă aprinse doar pe timpul cînd ne aflăm într-una sau alta din încăperile locuinței.

GAZELE NATURALE — utilizate rațional în industrie, consumul redus la jumătate în sectorul casnic!

Ce relevă o anchetă efectuată în aceste zile în județul Cluj

UN SEMNAL DE ALARMĂ...

În primele 26 de zile ale lunii noiembrie, consumul de gaze în sectorul industrial și casnic din județul Cluj a înregistrat o DEPĂȘIRE DE 4 MILIOANE M.C.

● Aceasta echivalează cu consumul mediu planificat pe întregul județ pentru o zi

● Cu acest consum inutil de gaze naturale s-ar fi putut obține o energie electrică de 12 milioane kWh

Numai în ziua de 26 noiembrie consumul prevăzut de gaze naturale s-a depășit cu

● **200 MII M.C. ÎN CENTRALE TERMICE**
● **300 MII M.C. ÎN SECTORUL CASNIC**

Cu depășirea de 300 mii m.c. din sectorul casnic se putea asigura funcționarea pe timp de o lună a Întreprinderii de ceramică fină Turda și a Combinatului de încălțăminte și pielărie Clujana din Cluj-Napoca.

CU ECONOMIA DE 1 525 000 M.C. GAZE NATURALE înregistrată de unele unități clujene amintite în articolul alăturat **SE ASIGURĂ FUNCȚIONAREA PE TIMP DE O LUNĂ A URMĂTOARELOR UNITĂȚI ECONOMICE :**

● **Porțelanul Iris Cluj-Napoca** ● **Unirea Cluj-Napoca** ● **Electrometal Cluj-Napoca** ● **Metalul Roșu Cluj-Napoca** ● **Flacăra Cluj-Napoca** ● **Electromontaj Cluj-Napoca.**

PRIN REDUCEREA CU 50 LA SUTĂ A CONSUMULUI ÎN SECTORUL CASNIC

se economisește zilnic o cantitate de gaze naturale din care se pot obține următoarele cantități de produse specifice industriei clujene :

● **10 000 tone laminate** sau ● **10 000 tone sîrmă** sau ● **1 245 tone produse ceramice** sau ● **9 333 tone celuloză** sau ● **2 147 tone hîrtie** sau ● **3 608 tone ciment.**

DE REȚINUT

Numai economiile obținute prin neutilizarea și, deci, neîncălzirea spațiilor excedentare din locuințe se ridică anual la 1 MILION M.C. GAZE NATURALE.

La aceasta trebuie să se adauge obligatoriu alte măsuri precum :

● să se reducă la strictul necesar timpul de funcționare a arzătoarelor, să se excludă funcționarea lor în gol

● să fie înlocuite arzătoarele neeconomicoase din imobilele încălzite cu gaze

● să nu se mai admită în nici un fel folosirea gazelor de la bucătărie pentru încălzirea camerelor.

...ȘI CÎTEVA CONCLUZII ȘI MĂSURI CARE SE IMPUN

Prima întrebare care se impune prin examinarea cifrelor și calculelor alăturate, se referă, firește, la explicația acestui supraconsum. Cu atît mai mult cu cît acum se cere soluționată corespunzător, cu exigență și răspundere din partea fiecăruia și a tuturor, nu numai problema respectării și încadrării în normele prevăzute, ci și economisirea prin toate căile și mijloacele a combustibilului. Asupra rezolvării acestor probleme și a măsurilor ce se impun luate în continuare ne-am oprit în discuția purtată cu inginerul **Ioan Rusu, șeful Regionalei Cluj a Întreprinderii de rețele și instalații de distribuire a gazelor naturale din Tîrgu Mureș.**

— Cum se explică depășirile mari de consum înregistrate în cursul lunii noiembrie ?

— Într-adevăr, timpul friguros a determinat într-o oarecare măsură realizarea unui consum sporit de gaze naturale în ultima perioadă. Acest lucru nu justifică în nici un caz depășirile substanțiale cu care se înscriu la această dată o serie de unități economice și nivelul ridicat înregistrat în consumul casnic. Situația se explică prin randamentul caloric scăzut al utilajelor și tehnologiilor de producție utilizate, prin punerea în funcțiune a unor agregate fără existența aprobărilor de rigoare și, ca atare, fără obținerea repartițiilor de combustibil necesar funcționării acestora, și nu în ultimul rînd prin nerespectarea programelor de funcționare a centralelor termice, irosirea gazelor în locuințe la încălzit și gătit.

Situația este cu totul mai mult decît necorespunzătoare. Sigur, analiza activității desfășurate a pus în evidență unități care au știut să-și gospodărească cu maximă grijă resursele de combustibil alocate. Astfel, pe luna noiembrie la Întreprinderea Terapia Cluj-Napoca s-a înregistrat o economie de 194 000 mc combustibil, la C.L.M.R. Turda de 1 246 000 mc combustibil, la Electrometal Cluj-Napoca de 56 000 mc combustibil, la „Napochim" Cluj-Napoca — 45 000 mc și la Farmec Cluj-Napoca — 34 000 mc. Sînt însă și o serie de situații cînd întreprinderile nu numai că nu s-au încadrat în normele de consum stabilite, dar au și depășit aceste norme, irosindu-se astfel însemnate cantități de gaze naturale. **Un adevăr se impune de la sine :** neaplicarea măsurilor stabilite la începutul lunii, în scopul economisirii combustibilului și lipsa unor inițiative în identificarea și valorificarea operativă a noi și noi soluții de reducere a consumurilor la fiecare loc de muncă, în localități și la nivelul gospodăriilor populației a determinat în luna noiembrie depășirea consumurilor planificate în toate municipiile și orașele județului. Dintre unitățile economice care au înregistrat depășiri mai semnificative ale nivelului consumului, amintim Combinatul metalurgic Cîmpia Turzii — 1 445 mii mc, Combinatul de utilaj greu Cluj-Napoca — 1 116 mii mc, Întreprinderea de ceramică fină Turda — 1 047 mii mc, Întreprinderea chimică Turda — 424 mii mc, Sticla Turda — 395 mii mc. Cu ocazia unui sondaj efectuat recent la Tehnofrig, Combinatul de utilaj greu și Porțelanul IRIS din Cluj-Napoca s-a constatat că **nu este respectat programul de funcționare a centralelor termice.** Mai mult, acestea funcționau cu capacitate maximă chiar în perioada consumului de vîrf. De asemenea, s-a consemnat **folosirea unor arzătoare improvizate, rudimentare, cu randamente scăzute** care reprezintă importante canale de risipă a combustibilului. Dealtfel, în general, trebuie să arătăm că **în majoritatea unităților economice receptorii utilizați nu asigură randamentele termice preconizate. Trebuie să se treacă în cel mai scurt timp la generalizarea folosirii arzătoarelor cu randamente mari și reglarea automată a amestecurilor gaz-aer.** Un rol hotărîtor în procesul de reducere a necesarului de combustibil îl au **folosirea unor tehnologii și utilaje cu randamente calorifice ridicate.** În momentul de față sînt o serie de unități în care pot fi întreprinse multe măsuri în această direcție. **Iată și un exemplu.**

Pornindu-se de la necesitatea reducerii pe toate căile a necesarului de combustibil reclamat de nevoile producției, la **Întreprinderea I.M.M.R. „16 Februarie" Cluj-Napoca au fost proiectate și executate instalații care să folosească gaze de joasă presiune.** Din proprie inițiativă însă s-au trecut instalațiile respective de la presiunea joasă la presiune redusă, ceea ce a însemnat realizarea unui consum de 5 ori mai mare, justificîndu-se această măsură prin absența unor arzătoare adecvate. Desigur, la creșterea consumurilor au mai contribuit și alte neajunsuri existente. Mă refer în primul rînd la neîncadrările în program în ce privește sectorul casnic și o serie de unități administrative și social-culturale. **Creșterile nejustificate înregistrate pe această linie afectează menținerea presiunii normale în rețelele de distribuție, generînd o serie de consecințe negative în desfășurarea normală a activității economice productive.**

— Ce măsuri se impun a fi luate pentru înlăturarea acestor situații ?

— **În cel mai scurt timp, toate categoriile de consumatori trebuie să depisteze și să înlăture cauzele depășirii consumurilor planificate și să adopte măsuri tehnico-organizatorice temeinice pentru reducerea în continuare a acestora. ÎN SECTORUL INDUSTRIAL** trebuie intensificată și generalizată acțiunea de **ridicare a randamentului termic al utilajelor și instalațiilor concomitent cu intensificarea și reducerea la maximum a tuturor consumurilor neproductive.** De asemenea, este necesară **cunoașterea strictă a consumurilor de combustibil pe fiecare secție, și sector de producție, și agregate în parte.** Bunăoară, la Întreprinderea Carbochim Cluj-Napoca, prin dotarea fiecărei secții de producții cu instalații de măsurare și verificare a consumului s-a reușit obținerea unor importante economii de gaze naturale. Acțiunea se cere grabnic generalizată și în celelalte unități economice. O altă măsură se referă la **etanșarea elementelor de construcții și a rețelelor de încălzire în vederea preîntîmpinării și a înlăturării pierderilor de căldură secundare. ÎN SECTORUL CASNIC** trebuie să se acționeze cu fermitate pentru **respectarea programului de ardere a gazului în instalațiile de încălzire,** să se procedeze la **scoaterea din funcțiune a radiatoarelor din casa scărilor, garaje și uscătorii.** Aceasta reprezintă o obligație firească a tuturor asociațiilor de locatari și persoanelor. În gospodăriile populației se impune **înlocuirea tuturor instalațiilor de ardere cu randamente scăzute** la sobe tip gaz și **respectarea temperaturilor admise pentru locuințe.** În același timp, este necesar **să se procedeze la restringerea spațiilor de încălzire în locuințe.** Reducerea substanțială a consumului în sectorul casnic și la nivelul unităților administrative și social-culturale este în măsură să asigure bunul mers al întregii activități economico-productive.

În fiecare întreprindere ACȚIUNI FERME, OPERATIVE

● Înlocuirea tuturor receptorilor supradimensionați și funcționarea acestora în regim economic, evitîndu-se mersul în gol ;

● Respectarea riguroasă a tehnologiilor de fabricație, a parametrilor de funcționare a instalațiilor, a duratelor de elaborare a șarjelor în procesele discontinue;

● Funcționarea instalațiilor tehnologice cu randament ridicat și consumuri specifice scăzute, interzicîndu-se utilizarea gazelor naturale la receptori necorespunzători ;

● Asigurarea condițiilor de măsurare a consumului de gaze naturale pe secții, agregate și instalații consumatoare, în vederea localizării depășirilor de consum de gaze naturale și a luării de măsuri corespunzătoare de încadrare în consumurile normate ;

● Întreținerea izolațiilor termice ale cuptoarelor, cazanelor, reactoarelor etc, cît și a conductelor de agenți termici și eliminarea pierderilor prin neetașeități;

● Reducerea pierderilor de căldură din încăperi și hale industriale, prin îmbunătățirea etanșeității și izolării suprafețelor vitrate cît și a asigurării închiderii ușilor și ferestrelor ;

● Revizuirea rețelelor de distribuție a agenților termici de încălzire, realizîndu-se diafragmarea, reglarea corespunzătoare a aerotermelor cît și a corpurilor de încălzire pentru a se evita depășirea temperaturilor interioare normate ;

● Folosirea încălzirii numai în locurile și perioadele de timp în care se desfășoară efectiv activități de producție;

● Sprijinirea unităților industriale prin colective de specialiști din cercetare, proiectare, centrale industriale, ministere, pentru stabilirea și realizarea măsurilor de reducere a consumurilor, precum și recuperarea depășirilor în perioada analizată.

Conducerile întreprinderilor sînt obligate să analizeze zilnic situația consumului de gaze naturale și să ia măsuri operative de reducere și de încadrare în limitele aprobate. Conducerea fiecărei întreprinderi va desemna, în cadrul comisiilor energetice, persoane îndreptățite pe schimburi și secții care să răspundă de încadrarea în nivelurile aprobate, utilizarea rațională a acestora, precum și urmărirea încadrării în normele de consum. Comisiile energetice din întreprinderi vor asigura respectarea ordinii și disciplinei tehnologice în utilizarea gazelor naturale cît și încadrarea în repartițiile aprobate.

ÎN NUMELE VIEȚII, PENTRU VIITORUL SIGUR ȘI PAȘNIC AL PLANETEI NOASTRE SĂ SE FACĂ TOTUL ÎN VEDEREA OPRIRII IMEDIATE A CURSEI ÎNARMĂRILOR RACHETO-NUCLEARE!

Întregul nostru popor, tînăra generație susțin cu fermitate și în mod unanim inițiativele și propunerile tovarășului Nicolae Ceaușescu privind eliminarea pericolului distrugerii nucleare a umanității, își exprimă totala adeziune la Declarația Comitetului Politic Executiv al C.C. al P.C.R., Consiliului de Stat și guvernului român

Din întreaga țară, într-un unic și impresionant consens, continuă să sosească pe adresa redacției ginduri, declarații prin care tineri — români, maghiari, germani și de alte naționalități — își exprimă deplina aprobare, înalta mindrie patriotică revoluționară, sprijinul integral față de Declarația Comitetului Politic Executiv al C.C. al P.C.R., Consiliului de Stat și Guvernului Republicii Socialiste România, nou și realist apel la rațiune, la acțiune politică concretă, responsabilă pentru apărarea dreptului fundamental al umanității, a vieții și păcii popoarelor într-un moment în care situația politică internațională este extrem de complexă, cînd pacea și viața lumii sînt grav amenințate de pericolul escaladării cursei înarmărilor, partidul și statul nostru, tovarășul Nicolae Ceaușescu adresează chemarea la acțiune unită, la luciditate și responsabilitate către toți cei ce pot și trebuie să acționeze pentru salvgardarea păcii, pentru evitarea încordării, pentru trecerea la destindere, la colaborare și încredere. Tinerii României socialiste au acum un nou și important prilej de a-și afirma opțiunea deplină și definitivă față de cauza păcii și colaborării, de a întări conlucrarea cu toate forțele revoluționare, democratice și progresiste iubitoare de pace și progres, pentru a făuri o lume mai bună și mai dreaptă, fără arme și războaie pe pămînt. Cu toată ființa lor alături de cauza partidului și poporului, ei își ridică glasul cerînd oamenilor politici, răspunzători pentru soarta omenirii, să acționeze acum, cît nu este prea tîrziu, pentru a apăra și proteja pacea, liniștea, viața.

Acestea sînt, așadar, opțiunile, crezul tineretului român care dorește cu toată ființa un viitor mai bun și mai luminos, pentru el și pentru toți semenii noștri, acestea sînt adevăratele, unicele comandamente ale istoriei care trebuie rostite răspicat și apărate cu toată forța în acest ceas deosebit de important pentru viața și munca noastră, ale tuturor.

Pacea — o fierbinte dorință!

Se vorbește iarăși despre creșterea pericolului de război, ba chiar, mai mult, se fac pregătiri fără precedent cum sînt și cele privind amplasarea pe continent a noi și noi rachete nucleare. Consecințele întreruperii negocierilor sovieto-americane de la Geneva, care determină agravarea situației internaționale, „împing Europa, întreaga lume, în pragul prăpastiei, al abisului nuclear", cum se subliniază în **Declarația Comitetului Politic Executiv al Comitetului Central al Partidului Comunist Român, Consiliului de Stat și Guvernului Republicii Socialiste România.** Sînt lucruri care ne îngrijorează profund pentru că măsurile întreprinse în Europa antrenează escaladarea cursei înarmărilor, a celor nucleare îndeosebi, pentru că toate acestea creează grave amenințări pentru omenire, pentru tot ce e mai de preț pe pămînt — viața!

Propunerile realiste, lucide, ale țării noastre, viziunea acțiunii politice responsabile întreprinse în Declarație dau glas dorinței fierbinți a întregului popor român pentru instaurarea pe continentul european a unui climat de pace. La rîndul lor, oamenii politici de pretutindeni, conducătorii S.U.A. și U.R.S.S. în primul rînd, trebuie să întreprindă totul pentru a nu se ajunge la un război atomic, să deschidă larg porțile înțelegerii și destinderii, contribuind astfel la oprirea amplasării de noi rachete cu rază medie de acțiune, la retragerea și distrugerea celor existente. Depășirea actualei stări de încordare, ajungerea la un acord în cadrul unor tratative generale se poate realiza numai prin acțiuni raționale, care să țină cont de voința de pace a tuturor popoarelor, de dorința semenilor noștri de a trăi și munci în pace, de a afirma creația pașnică a geniului uman. Pentru noi, tinerii care lucrăm în agricultură, a prețui pacea înseamnă a prețui pămîntul, viața. De aceea, cu deplină încredere în forța și capacitatea popoarelor de a asigura pacea și liniștea planetei, ne exprimăm adeziunea plenară la inițiativele și propunerile de pace, susținînd cu fierbinte angajare soluțiile oferite lumii în Declarația României.

MARINEL STOINESCU
tehnician veterinar, comuna Vișani, județul Brăila

Nu, nesăbuitei competiții a morții!

Ca om de știință, ca cetățean al României socialiste, ca dascăl și părinte, îmi exprim profunda îngrijorare față de evenimentele grave din viața internațională, evenimente care preced poate creșterea incontrolabilă a pericolului unei catastrofe nucleare. Întreruperea negocierilor sovieto-americane de la Geneva contribuie, într-un moment de maximă încordare în viața internațională, la agravarea uriașei amenințări a războiului, a distrugerii vieții pe pămînt.

Așa cum subliniază **Declarația Comitetului Politic Executiv al Comitetului Central al Partidului Comunist Român, Consiliului de Stat și Guvernului Republicii Socialiste România,** impasul în care se găsește astăzi omenirea nu poate fi depășit decît prin reluarea grabnică a tratativelor, prin eliberarea continentului european de orice arme nucleare.

Mă alătur și eu puternicului glas al întregii națiuni care în aceste zile se pronunță cu hotărîre împotriva acestei nesăbuite competiții a morții. Apelurile la rațiune, soluțiile înțelepte propuse cu toată luciditatea de către secretarul general al partidului nostru, tovarășul Nicolae Ceaușescu, au găsit un profund ecou în rîndul tuturor oamenilor de bine din patria noastră.

Doresc din toată ființa mea ca acum, cînd nu este încă prea tîrziu, să se ajungă la o soluție formă în ceea ce privește reluarea tratativelor, reducerea forței armate și armamentelor în Europa centrală.

Cer, cu toată fermitatea, ca bugetelor militare să li se dea o destinație generoasă, pentru înflorirea umanității, pentru dezvoltarea civilizației, pentru combaterea foametei și a tuturor celorlalte flageluri care fac ravagii încă în multe țări ale lumii a treia.

Avem nevoie de o Europă a păcii, de o Europă a înțelegerii și colaborării! Sîntem mai hotărîți ca oricînd să nu precupețim nici un efort pentru oprirea cursei înarmărilor, pentru consolidarea păcii și securității pe planeta noastră.

Prof. univ. dr. ing. DAN GHIOCEL
Institutul de construcții București

Să apărăm prezentul și viitorul nostru pașnic, visele noastre curate

Alături de toți copiii lumii, ne bucurăm și noi auzind că, neobosit, glasul oamenilor se ridică mereu mai puternic rostind numele păcii, atît de scump tuturor. În visele noastre cele mai senine, pacea înseamnă zborul înalt al porumbeilor, liniștea fiecărei zile în care ne bucurăm de dreptul nostru la învățătură, la joacă, la viață frumoasă, neamenințată de norii negri ai războiului. Am citit cu emoție recenta Declarație a Comitetului Politic Executiv al C. C. al P.C.R., Consiliului de Stat și Guvernului Republicii Socialiste România, document care oglindește cu claritate poziția profund umanistă a partidului și statului nostru privind destinele întregii omeniri. De aceea, alături de părinții noștri, dorim să ne exprimăm și noi dorința fierbinte ca acest nobil mesaj să fie ascultat și respectat de toți aceia care, în loc să lupte pentru binele semenilor lor, cheltuiesc sume fabuloase pentru arme și moarte, pentru amenințare și teroare, întunecînd un prezent care ar trebui să strălucească în lumina caldă a prieteniei, înțelegerii și colaborării. Fiecare copil din România și, sînt convinsă, fiecare copil din lume, poartă în suflet o floare albă care înseamnă dorința de pace. Nimeni nu are dreptul s-o calce sălbatic în picioare, așa cum nimeni nu are dreptul de a se atinge de visele noastre curate, de prezentul nostru pașnic, de viitorul nostru străbătut de cele mai înalte idealuri comuniste. Omul s-a ridicat deasupra celorlalte viețuitoare prin rațiunea sa și trebuie să-și dovedească tot timpul superioritatea construind, dăruind și nu distrugînd avutul cel mai de preț al acestui pămînt: viața.

FAZEKAS JUDIT
elevă, Școala generală nr. 1 Miercurea Ciuc

Apelul nostru la rațiune și responsabilitate

Sînt un tînăr ce lucrează pe o platformă industrială care în acești ani luminoși a devenit mai puternică, mai mare, transformînd municipiul Botoșani într-un puternic centru muncitoresc. Ne bucurăm că alei faptele noastre dau o nouă imagine acestor străvechi plaiuri moldave. Dorim să continuăm, la cele mai înalte cote, această activitate iar tinerețea, entuziasmul vîrstei noastre să se poată manifesta plenar în pace, fără amenințarea noilor rachete ce urmează să fie instalate pe continentul european. Întreg poporul nostru susține cu tărie oprirea cursului periculos al înarmării și își exprimă gratitudinea față de propunerile ferme și consecvente ale tovarășului Nicolae Ceaușescu, ale României socialiste. Recenta Declarație a Comitetului Politic Executiv al C.C. al P.C.R., Consiliului de Stat și guvernului aduce, în acest moment de răscruce pentru omenire, apelul nostru, al tuturor, la rațiune și responsabilitate, la grija pentru viața și liniștea popoarelor, argumente supreme de care factorii politici ce încurajează cursa înarmărilor trebuie să țină seama. În pofida opoziției popoarelor s-a pășit în ultimele zile pe calea amenințătoare a escaladării potențialelor nucleare, noi rachete cu rază medie de acțiune se instalează în unele state din Europa occidentală. Expresie a voinței de a trăi și a munci în pace, această importantă luare de poziție a partidului și statului nostru conține propuneri concrete și realiste pentru depășirea situației deosebit de grave create, iar noi, tinerii de la I.U.P.S. Botoșani, sîntem, cu toată ființa noastră, alături de acest nou și vibrant apel la rațiune și responsabilitate, menit să devină un autentic instrument de lucru pentru a se ajunge la un acord ce ar pune capăt cursei îngrozitoare spre catastrofa nucleară.

CĂLIN MALOȘ
secretar al comitetului U.T.C. de la I.U.P.S. Botoșani

Nimeni nu-și poate aroga dreptul de a condamna planeta la neființă

Noua inițiativă de pace a țării noastre ne dă un puternic sentiment de mindrie patriotică, același sentiment pe care îl simțim de fiecare dată cînd șeful statului nostru, tovarășul Nicolae Ceaușescu, duce în întreaga lume strălucita-i solie de prietenie și colaborare în spiritul nobilelor idealuri umaniste. Noul apel adresat de secretarul general al partidului nostru conducătorilor Uniunii Sovietice și S.U.A. este expresia celei mai profunde lucidități puse în slujba binelui umanității.

Omenirea are nevoie de pace pentru a-și putea vindeca rănile care își mai arată încă fața hidoasă: foamete, șomaj, teroare, boli nevindecabile, secetă, sărăcie. Acestea sînt direcțiile în care trebuie să se orienteze eforturile tuturor, mai ales ale marilor puteri care se numesc așa nu pentru că au puterea supremă de a distruge ceea ce alții au construit cu trudă, ci pentru a da o mînă prietenească de ajutor acolo unde pot s-o facă. Nu de rachete, nu de armament supersofisticat are nevoie omenirea pentru a rezolva probleme grave cum sînt criza de energie sau poluarea. Oamenii de știință ar trebui să se unească în soluționarea acestora, refuzînd cu hotărîre orice colaborare la realizarea sinistrelor agregate de ucidere în masă. O conflagrație atomică ar fi, fără

îndoială, fatală tuturor și nimeni nu-și poate aroga dreptul de a condamna planeta la neființă. Noi, tinerii din România, ca toți tinerii din lume, avem nevoie de liniște pentru a învăța și a ne forma, pentru a deveni oameni de nădejde, utili societății, acționînd spre binele ei cu gîndul și cu fapta. De aceea, ne exprimăm totala adeziune la poziția exprimată de tovarășul Nicolae Ceaușescu privind reluarea tratativelor de la Geneva dintre Uniunea Sovietică și Statele Unite ale Americii și dorința fierbinte ca rațiunea și spiritul de responsabilitate să învingă astfel încît curba nebunească a înarmării să contenească, iar rachetele existente să fie retrase și distruse pentru totdeauna.

EDMOND WEGL
elev, Liceul industrial Sînnicolau Mare — Timiș

Luptînd pentru pace, luptăm pentru viață

Alături de tovarășii mei de muncă am luat cunoștință cu profundă îngrijorare de hotărîrea Uniunii Sovietice și a Statelor Unite ale Americii de a amplasa în Europa noi rachete nucleare. Într-un moment în care se impunea mai mult ca oricînd soluția cooperării și a destinderii, hotărîrea celor două mari puteri de a continua în același ritm diabolic cursa înarmărilor nu a făcut și nu face decît să agraveze și mai mult situația internațională și așa destul de încordată. Este necesar ca în această perioadă de grave frămîntări în viața lumii să nu se întreprindă nici un fel de acțiune care ar contrazice rațiunea și conștiința. Mai mult, tocmai în această perioadă cînd, o spunem cu adîncă neliniște și tristețe, existența omenirii se află pe muchie de cuțit, cursa înarmărilor trebuie stopată. După ce cu greu, în urma a mii și mii de ani de trudă, omenirea a ajuns la civilizația actuală, nu poate fi condamnată acum la moarte. Dintre toate nedreptățile lumii, aceasta ar fi nedreptatea supremă. Fiecare om are dreptul să-și trăiască viața pînă la capăt. Soarele răsare în egală măsură pentru toți. Cine i-ar mai urmări dimineața ivirea pe cer dacă explozile nucleare vor șterge orice urmă de viață de pe planeta „Pămînt"? Credem cu toată ființa noastră că oamenii politici de pretutindeni vor cîntări bine consecințele unui eventual război și vor face totul ca el să nu aibă niciodată loc. Dincolo de convingerile lor politice, oamenii au ca ideal comun pacea, pacea însemnînd sub toate aspectele viață. Luptînd pentru pace luptăm pentru viață.

DUMITRU NEGREA
brigadier pe Șantierul național al tineretului Rovinari

Să se respecte voința de pace a popoarelor!

Muncesc la Șantierul naval din Galați, într-o întreprindere care a cunoscut o dezvoltare deosebită în anii socialismului. Construim aici nave de mare tonaj, platforme de foraj marin și sîntem mîndri că tot ceea ce facem pe acest șantier este destinat păcii, mijlocirii schimburilor comerciale între România și alte țări ale lumii, creșterii bunăstării poporului român. Muncim aici, dar acum sîntem îngrijorați de perspectiva unui război nimicitor, de puternica intensificare a cursei înarmărilor ca urmare a trecerii la amplasarea rachetelor nucleare americane în vestul Europei.

Fiind vorba despre viața noastră, a tuturor tinerilor de pe pămînt, a tuturor oamenilor, nu putem rămîne nepăsători. Declarația Comitetului Politic Executiv al C.C. al P.C.R., a Consiliului de Stat și a Guvernului Republicii Socialiste România exprimă pregnant și gîndurile și sentimentele noastre. Susținem cu toată hotărîrea propunerile cuprinse în Declarație pentru reluarea negocierilor de la Geneva și deschiderea a noi căi care să ducă la încrederea dorită și necesară între guverne și state, la oprirea amplasării de noi rachete și la trecerea la dezarmare. Mai uniți ca oricînd în jurul partidului, al tovarășului Nicolae Ceaușescu, președintele României socialiste, cerem într-un glas să se respecte voința popoarelor de a trăi în bună înțelegere și pace.

MARIN LUNGEANU
electrician, Șantierul naval Galați

Țelul suprem — eliberarea omenirii de coșmarul războiului

Dorim să ne făurim destinul în pace și dreptate. Alături de cei aproape 800 tineri români și maghiari din întreprinderea noastră, am primit cu deplină satisfacție și deplină aprobare **Declarația Comitetului Politic Executiv al C.C. al P.C.R., a Consiliului de Stat și Guvernului Republicii Socialiste România,** aceasta exprimînd dorința fierbinte a poporului nostru de a trăi în pace și înțelegere, de a evita declanșarea unui război nimicitor. Îndemnul la rațiune și la realizarea unor acțiuni efective de dezarmare, în primul rînd nucleară, reprezintă singura cale de a asigura pacea și securitatea în Europa și pe întreaga planetă. În acest moment de maximă încordare existent în viața internațională, susținem cu toată tăria, alături de milioanele de tineri din patria noastră, voința poporului român de a trăi și munci în pace, în libertate și demnitate. Fac parte din generația tînără pentru care idealul luminos al păcii se concretizează în năzuințele și aspirația spre fericire, bunăstare și progres social. Pentru împlinirea și realizarea faptelor și energiilor noastre creatoare, exclusiv în slujba științei, a propășirii economice și sociale a țării, ne angajăm să facem totul pentru oprirea cursei periculoase a înarmărilor și salvgardarea păcii. În aceste momente de răscruce istorică resimțim cu toții mîndria patriotică că în împrejurări deosebit de grave pentru destinele Europei și ale întregii lumi, partidul și statul nostru au lansat un nou îndemn la acțiune realistă și lucidă, apreciind că trebuie făcut totul pentru a stăvili primejdia nucleară, pentru a se impune pacea și dezarmarea. Încrederea exprimată în forța și voința unită a popoarelor este în măsură să sporească simțitor șansele obținerii unui acord privind amplasarea de noi rachete pe continentul european. Susținem cu toată hotărîrea poziția mobilizatoare și spiritul constructiv al ideilor și propunerilor formulate, cerînd să se facă totul pentru a determina guvernele S.U.A. și Uniunii Sovietice să întreprindă măsuri corespunzătoare care să răspundă pe deplin cerințelor și năzuințelor vitale ale întregii omeniri. Nimic nu este mai important în aceste momente decît renunțarea la instalarea noilor rachete, respectiv retragerea și distrugerea celor existente. Noi, tinerii, resimțim puternic răspunderea pe care istoria ne-a încredințat-o. Cu atît mai mult cu cît tinerii au fost aceia care au plătit primii cel mai mare tribut de sînge în flecare din confruntările militare de pînă acum. De aceea țelul suprem care vizează generația tînără, prezentul și viitorul ei, îl reprezintă acum realizarea obiectivului vital al păcii, edificarea unei reale securități internaționale și eliberarea omenirii de coșmarul războiului.

KISS ALEXANDRU
secretarul comitetului U.T.C. de la Combinatul de celuloză și hîrtie Dej — județul Cluj

Să facem totul pentru apărarea dreptului la viață al omenirii

Mai mult ca oricînd, în acest ultim pătrar al veacului nostru viața și civilizația omenirii sînt îndeaproape urmărite de pericolul dispariției definitive. Există astăzi în lume atîtea arme încît această dispariție s-ar putea realiza consecutiv de cîteva zeci de ori, deși, practic vorbind, înfăptuindu-se o dată, mai departe n-ar avea cine s-o mai facă. Cu toate acestea însă, cumplita cursă a înarmărilor în loc să fie oprită acum cînd nu este prea tîrziu, își intensifică, din păcate, ritmul într-un mod diabolic. Pe toate meridianele planetei, oamenii își unesc vocile cerînd cu toată puterea pace. Pace pentru ei înșiși, pace pentru copiii lor, pace pentru tot ceea ce, cu eforturi incalculabile, generațiile au durat de-a lungul secolelor pe pămînt. Noi, tinerii României, împreună cu întregul nostru popor, urmînd strălucitul exemplu al tovarășului Nicolae Ceaușescu, ne ridicăm cu fermitate împotriva acelor măsuri și decizii care amplifică încordarea internațională, amenințînd vizibil viața și liniștea Terrei. Este bine știut, un război desfășurat în condițiile tehnicii actuale ar fi extrem de nimicitor. Nimeni, absolut nimeni, n-ar putea evita consecințele lui. Cel puțin de acest adevăr ținînd cont, oamenii politici al țărilor care dețin aproape în exclusivitate întregul arsenal nuclear mondial au datoria să-și analizeze cu luciditate prerogativele și, în consecință, să facă totul pentru continuarea vieții pe această planetă, singura planetă însuflețită din univers. Cui i-ar folosi instaurarea haosului pe locurile unde acum oamenii își trăiesc viața în liniște, își cresc copiii cu dragoste, construiesc fără odihnă, în contul unui viitor comun, mai bun și mai plin de lumină? Cine ar avea de cîștigat dacă moartea ar deveni unicul și irevocabilul stăpîn al lumii? Indiferent de sistemul politic al țărilor în care locuiesc, oamenii, în imensa lor majoritate, vor pace. Mai presus de interesul păcii nu poate exista nici un alt interes.

MARIANA HĂVÎRNEANU
secretara Comitetului comunal Șiubeni al U.T.C., județul Botoșani

Adeziunea noastră se identifică cu apărarea păcii și progresul umanității

Trăim într-o perioadă cînd liniștea păcii și pacea lumii sînt tot mai amenințate de escaladarea cursei înarmărilor. Datoria noastră în primul rînd a tinerilor este de a milita cu toată hotărîrea și răspunderea pentru izbînda păcii și bunei înțelegeri între toate popoarele. Dorim să trăim în liniște și pace pe pămîntul patriei dragi, alei unde înfrățiți în muncă și idealuri noi, tinerii români, maghiari și de alte naționalități, participăm cu încredere la făurirea unei vieți mai bune și mai drepte, la edificarea civilizației socialiste. Noi, cele peste 1 100 tinere din întreprinderea noastră, vrem ca pacea, acest minunat cuvînt, să devină eternul cîntec al bucuriei și înfrățirii gîndurilor și simțămintelor noastre de fericire și bunăstare, de împlinire și realizare. Sîntem conștiente că de soluționarea corespunzătoare a încordării existente pe continentul european și în întreaga lume depinde în mod hotărîtor însuși progresul și viitorul pașnic al omenirii. De aceea nu există cauză mai generoasă și tel mai scump al tinerilor de pretutindeni, oriunde ar munci și trăi ei, decît apărarea păcii, dreptul la viață demnă și liberă, la progres și civilizație. Inițiativele și propunerile mobilizatoare cuprinse în Declarația Comitetului Politic Executiv al C.C. al P.C.R., Consiliului de Stat și Guvernului Republicii Socialiste România reprezintă o nouă și concretă expresie a continuității de acțiune, a vocației pașnice și constructive a poporului nostru, a societății noastre socialiste. Nu este încă prea tîrziu ca toate forțele progresiste ale umanității să contribuie la edificarea unei lumi mai bune și mai drepte, unei lumi a păcii, înțelegerii și colaborării. Susținem cu înflăcărare poziția pașnică și constructivă a partidului și statului nostru în ce privește oprirea instalării noilor rachete nucleare pe continentul european și trecerea la distrugerea celor existente. Aceasta reprezintă singura cale rațională pentru instaurarea unei păci și securități reale, pentru soluționarea justă a tuturor problemelor de care depind soarta lumii și progresul omenirii. În ce ne privește ne angajăm să facem totul pentru a participa activ la făurirea și asigurarea viitorului pașnic al umanității, pentru a trăi în pace, demnitate și libertate. Sîntem alături de forțele revoluționare, progresiste și democratice, de toți cei care se pronunță pentru o lume fără arme și războaie, o lume mai bună și mai dreaptă. Imperativul întregii noastre activități îl reprezintă cauza dezarmării și în primul rînd a celei nucleare, lupta pentru apărarea bunului celui mai de preț al oamenilor de pretutindeni — pacea.

ANGELA BUMB
secretara comitetului U.T.C. de la Întreprinderea de confecții Oradea

Nu dorim un coșmar atomic

În momentele în care civilizația părea a fi cucerit teritorii de vis și speranță, în clipele în care viitorul se desena suficient de pașnic ținînd seama de cuceririle tehnicii, științei, un văl de neliniște a cuprins omenirea, neliniște ce s-a accentuat an de an pînă la a se ajunge acum la una din cele mai grave situații din cîte au putut plana asupra pămîntului Europei: **distrugerea. Europa,** omenirea se află într-un ceas de răspîntie fiind invitată să mediteze să-și afle destinul, va continua să viseze, să creadă în capacitatea și rațiunea omului de a dăinui și de a învinge pe acest pămînt sau va trăi în cosmarul nesiguranței zilei următoare? Accelerarea cursei înarmărilor neoprită la timp a dus la desfășurarea unor arme cu o putere de distrugere atît de mare încît ele au ajuns să domine omul, să-l supună. Într-adevăr, somnul rațiunii naște monștri. Acordul unor state europene — împotriva chiar dorințelor, aspirațiilor popoarelor lor — de amplasare a rachetelor cu rază medie de acțiune, a altor rachete tactice și operative a împins pînă la marginea catastrofei situația. Și, totuși, așa cum strălucit se arată în **Declarația Comitetului Politic Executiv al Comitetului Central al Partidului Comunist Român, Consiliului de Stat și Guvernului Republicii Socialiste România** mai există, încă mai există o șansă spre a elibera omenirea de acest coșmar. Propunerile românești sînt raționale și posibile, neafectînd interesele vreuneia din părți, ele ar deschide din nou calea tratativelor, posibilităților în timp de a se ajunge la un acord. Trebuie să triumfe rațiunea pentru că „nimeni nu are dreptul să se joace cu viața popoarelor, cu dreptul fundamental al oamenilor, al popoarelor la viață, la existență". Pentru generația tînără a întregii planete viitorul trebuie să conțină vis și speranță, nu amenințări, nu distrugeri. Pronunțîndu-ne pentru pace, noi, tineri români, germani, maghiari și de alte naționalități din România, ne pronunțăm pentru viață, pentru triumful ideii că omul este măsura tuturor lucrurilor și că în el există puterea de a ieși învingător din toate încercările".

MARIANE BREKNER
secretar al Comitetului comunal Bruiu al U.T.C., județul Sibiu

Cu prilejul „Zilei internaționale de solidaritate cu poporul palestinian"

Președintelui celei de-a 38-a sesiuni a Adunării Generale a Organizației Națiunilor Unite, JORGE ILLUECA

Secretarului general al Organizației Națiunilor Unite, JAVIER PEREZ DE CUELLAR

NEW YORK

Președintelui Comitetului Executiv al Organizației pentru Eliberarea Palestinei, tovarășul YASSER ARAFAT

TUNIS

Marcarea la 29 noiembrie a „Zilei internaționale de solidaritate cu poporul palestinian" îmi oferă prilejul de a reafirma, în numele Republicii Socialiste România și al meu personal, sentimentele de caldă prietenie pe care poporul român le nutrește față de poporul palestinian, sprijinul ferm, consecvent, acordat cauzei sale juste și eforturilor pentru realizarea drepturilor sale naționale legitime, inalienabile, la autodeterminare, la crearea unui stat propriu, independent.

Anul acesta, manifestarea solidarității cu poporul palestinian are loc în condiții deosebit de complexe și contradictorii, de incordare în raporturile dintre state, de înrăutățire a climatului internațional.

La agravarea climatului politic internațional a contribuit într-o măsură însemnată și menținerea în continuare a situației incordate din Orientul Mijlociu, datorată lipsei de progrese pe calea reglementării problemei poporului palestinian, faptului că nu s-a reușit să se treacă la angajarea unui proces amplu și viabil de negocieri care să conducă la o soluționare globală a conflictului din zonă, la instalarea unei păci juste și durabile în această regiune atît de frămîntată a lumii. În același timp, o puternică influență negativă a jucat-o situația gravă din Liban, rezultat, în primul rînd, al intervenției militare și menținerii trupelor israeliene pe teritoriul acestei țări, al creșterii confruntărilor din Liban.

Se poate afirma cu îndreptățită convingere că evoluția negativă a situației din Orientul Mijlociu dovedește încă o dată, cu toată claritatea, că singura cale pe care trebuie să se meargă în vederea reglementării problemelor din această zonă este cea a soluției politice, a dialogului, a negocierilor directe, oricît ar fi ele de anevoioase.

Evoluția situației a impus cu și mai multă vigoare adevărul că latura esențială a conflictului din Orientul Mijlociu o constituie problema poporului palestinian, fără a cărei rezolvare nu se poate ajunge la o pace globală, justă și durabilă, ceea ce reclamă retragerea israelului din teritoriile arabe ocupate în urma războiului din 1967, soluționarea problemei poporului palestinian prin asigurarea dreptului său la autodeterminare și crearea propriului său stat independent, garantarea independenței și suveranității tuturor statelor din această regiune.

Doresc să folosesc și acest prilej pentru a sublinia în mod deosebit convingerea mea că soluționarea deplină a problemei poporului palestinian, recunoașterea și respectarea drepturilor sale inalienabile trebuie să conducă la realizarea aspirațiilor sale firești de a-și întemeia un stat propriu, independent, în care să-și poată concentra eforturile pe calea dezvoltării, progresului și bunăstării. În Orientul Mijlociu există loc atît pentru statul palestinian independent, cît și pentru statul Israel, între ele fiind necesar să se ajungă în final la relații de coexistență pașnică și bună vecinătate, ceea ce corespunde pe deplin intereselor celor două popoare, ale celorlalte popoare din zonă, ale păcii și securității în întreaga lume.

În vederea realizării acestui scop fundamental pentru pacea în zonă, consider că se impune să fie intensificate eforturile politico-diplomatice, inclusiv în cadrul Organizației Națiunilor Unite, pentru a se ajunge la convocarea unei conferințe internaționale sub egida și cu participarea activă a O.N.U., la care să ia parte toate părțile interesate, inclusiv O.E.P. — singurul reprezentant legitim al poporului palestinian — precum și Uniunea Sovietică și S.U.A. și alte state care pot să-și aducă o contribuție pozitivă la soluționarea conflictului din Orientul Mijlociu.

În spiritul raporturilor de solidaritate militantă și de strînsă prietenie existente între poporul român și poporul palestinian, îmi exprim convingerea că, prin eforturi susținute, disensiunile apărute în ultima vreme în cadrul organizației Al-Fatah, al mișcării palestiniene în general, vor fi depășite în cel mai scurt timp, prin soluționarea lor de către palestinienii înșiși, pe calea tratativelor, în conformitate cu interesele supreme ale poporului palestinian.

În actualele imprejurări internaționale, unitatea Organizației pentru Eliberarea Palestinei, în frunte cu președintele Comitetului său Executiv, Yasser Arafat, constituie o necesitate vitală pentru asigurarea drepturilor poporului palestinian la autodeterminare și la edificarea unui stat propriu, independent, pentru pacea în zonă și în lume.

Consider, de asemenea, că, în interesul soluționării globale a situației din Orientul Mijlociu, este necesar să se ajungă grabnic la retragerea necondiționată a trupelor israeliene din Liban, la realizarea unei largi reconcilieri a forțelor politice și sociale libaneze, pentru asigurarea independenței, suveranității, unității naționale și integrității teritoriale a Libanului.

La marcarea în acest an a „Zilei internaționale de solidaritate cu poporul palestinian" doresc să subliniez că Republica Socialistă România, poporul român își vor aduce în continuare întreaga contribuție la eforturile pentru soluționarea trainică și dreaptă a problemelor din Orientul Mijlociu, la instaurarea în această zonă a unei păci globale, la înfăptuirea drepturilor legitime, naționale, ale poporului palestinian prieten, sub conducerea O.E.P., la autodeterminare, la crearea unui stat propriu.

Îmi exprim, totodată, convingerea că Organizația Națiunilor Unite poate și trebuie să joace un rol tot mai activ în eforturile de soluționare a conflictului din Orientul Mijlociu, a problemei poporului palestinian și, în general, pentru lichidarea și reglementarea pe cale politică a tuturor stărilor de tensiune și conflict dintre state, pentru oprirea înrăutățirii situației internaționale care în momentul actual este agravată de trecerea în ultimele zile la aducerea și amplasarea în Europa de noi rachete nucleare cu rază medie de acțiune, pentru triumful politicii generale de pace, securitate, dezarmare, colaborare și respect al independenței naționale a tuturor popoarelor lumii.

NICOLAE CEAUȘESCU
Președintele Republicii Socialiste România

Solidaritatea deplină cu lupta dreaptă a poporului palestinian

Opinia publică progresistă din întreaga lume marchează astăzi, 29 noiembrie, **„Ziua internațională de solidaritate cu poporul palestinian"**, instituită printr-o rezoluție a Adunării Generale a O.N.U. din 1977. Această zi constituie un prilej pentru popoarele lumii de a-și reafirma sprijinul hotărît față de cauza dreaptă a poporului palestinian și, totodată, de a pune în atenția comunității mondiale necesitatea unor eforturi sporite în vederea soluționării globale, juste și durabile a situației din Orientul Mijlociu.

Anul acesta, manifestarea solidarității cu poporul palestinian are loc în condiții deosebite în raport cu anii precedenți. Pe fundalul condițiilor internaționale complexe și contradictorii din ultima vreme, în Orientul Mijlociu s-au produs evenimente grave care au afectat securitatea, pacea și independența popoarelor din regiune și care au primejduit pacea și securitatea lumii întregi. Între aceste evenimente se înscriu și luptele fratricide ce se desfășoară în nordul Libanului, în zona taberelor palestiniene Badawi și Nahr El Bared și a orașului Tripoli. Aceste lupte au agravat și mai mult situația în care se află poporul palestinian greu încercat, slăbesc lupta poporului palestinian pentru realizarea aspirațiilor sale legitime la autodeterminare și dezvoltare independentă, prejudiciază activitatea susținută a Consiliului Național Palestinian, a Organizației pentru Eliberarea Palestinei, în vederea realizării unității de voință și acțiune a poporului palestinian în efortul pentru soluționarea problemelor sale vitale.

Întreaga evoluție a situației din zonă impune cu și mai multă vigoare adevărul că latura esențială a conflictului existent o reprezintă problema palestiniană, fără a cărei rezolvare nu poate fi instaurată o pace globală și durabilă în Orientul Mijlociu. Înfăptuirea unei asemenea reglementări — imperativ subliniat cu putere de ultimele evoluții din zonă — presupune, ca o cerință fundamentală, rezolvarea neîntîrziată a problemei poporului palestinian, realizarea dreptului său inalienabil de a avea un stat propriu, independent.

În spiritul politicii sale consecvente de solidaritate militantă cu popoarele care luptă pentru a dispune liber de propriile lor destine, România socialistă s-a situat în permanență de partea cauzei drepte a poporului palestinian, căruia i-a acordat și îi acordă un sprijin multilateral — politic, diplomatic și material — în vederea înfăptuirii aspirațiilor sale legitime. După cum se știe, țara noastră a fost printre primele state care au recunoscut Organizația pentru Eliberarea Palestinei, această organizație avînd de mai mulți ani o reprezentanță la București. Cu aceeași consecvență, România militează pentru realizarea unei reglementări globale a conflictului din zonă, în cadrul căreia să-și găsească împlinirea și dezideratele legitime ale poporului palestinian. Poziția principială a României, reafirmată și de Declarația Agenției Române de Presă „Agerpres" dată publicității cu ocazia ultimelor evenimente care implică poporul palestinian este neabătut susținută de președintele Nicolae Ceaușescu în toate împrejurările.

Numeroasele întîlniri și convorbiri pe care tovarășul Nicolae Ceaușescu le-a avut cu tovarășul Yasser Arafat, precum și cu alți reprezentanți ai O.E.P. și Consiliului Național Palestinian au reliefat evoluția mereu ascendentă a raporturilor de strînsă prietenie, solidaritate și colaborare statornicite între România și Organizația pentru Eliberarea Palestinei — reprezentant unic și legitim al poporului palestinian. Datorită poziției sale principiale și consecvente, România este apreciată de poporul palestinian ca un prieten devotat și deosebit de apropiat.

Cu prilejul „Zilei internaționale de solidaritate cu poporul palestinian", România socialistă, tînăra generație a țării noastre își reafirmă sentimentele de caldă prietenie față de poporul palestinian, exprimîndu-și hotărîrea de a-i acorda în continuare întregul sprijin în lupta justă pentru afirmarea drepturilor sale naționale inalienabile.

R. ȚEPEȘ

Vizita oficială în țara noastră a ministrului afacerilor externe al Sultanatului Oman

Luni s-au încheiat la București convorbirile oficiale dintre ministrul afacerilor externe al Republicii Socialiste România, Ștefan Andrei, și ministrul de stat pentru afacerile externe al Sultanatului Oman, Yousuf Al Alawi Abdullah.

În cadrul ultimei runde a convorbirilor, au fost convenite domeniile de lărgire a colaborării și măsurile ce se vor întreprinde pentru a aprofunda cooperarea economică și tehnico-științifică dintre cele două țări, precum și intensificarea schimburilor comerciale româno-omaneze. De asemenea, au fost evidențiate posibilitățile de întărire a conlucrării dintre România și Oman pe plan internațional în vederea sporirii contribuției celor două țări la soluționarea problemelor majore care confruntă omenirea.

S-a apreciat că extinderea colaborării bilaterale și pe tărîm internațional româno-omaneze servește interesele celor două popoare, este în folosul cauzei păcii, destinderii, securității și înțelegerii din întreaga lume.

Convorbirile s-au desfășurat într-o atmosferă cordială.

Vizita delegației Partidului African al Independenței din Guineea și Capul Verde

La invitația C.C. al P.C.R., între 21—28 noiembrie a.c., ne-a vizitat țara o delegație a Partidului African al Independenței din Guineea și Capul Verde (P.A.I.G.C.), condusă de Vasco Cabral, membru al Biroului Politic, secretar permanent al C.C. al P.A.I.G.C. În timpul șederii în România, delegația a avut convorbiri la C.C. al P.C.R., la Consiliul Central al U.G.S.R., C.C. al U.T.C., Consiliul Național al Femeilor și la Comitetul județean Bihor al P.C.R., a vizitat obiective economice și social-culturale din București și din județele Giurgiu și Bihor.

Delegația P.A.I.G.C. a fost primită de tovarășul Miu Dobrescu, membru supleant al Comitetului Politic Executiv, secretar al C.C. al P.C.R. Conducătorul delegației, Vasco Cabral, a rugat să se transmită tovarășului Nicolae Ceaușescu, secretar general al Partidului Comunist Român, președintele Republicii Socialiste România, un cald salut prietenesc și cele mai bune urări de sănătate și fericire personală, de prosperitate și succese pentru poporul român, din partea lui Joao Bernardo Vieira, secretar general al P.A.I.G.C., președintele Consiliului Revoluției din Guineea Bissau.

În numele tovarășului Nicolae Ceaușescu, tovarășul Miu Dobrescu a rugat pe oaspete să transmită tovarășului Joao Bernardo Vieira calde mulțumiri pentru mesajul adresat, împreună cu urări de sănătate și fericire personală, de progres și bunăstare pentru poporul din Guineea Bissau.

În cadrul întîlnirii s-a făcut o informare reciprocă asupra principalelor preocupări ale celor două partide, realizîndu-se, totodată, un schimb de păreri cu privire la unele probleme ale situației internaționale.

Cu prilejul acestei vizite s-a semnat un Acord de cooperare între P.C.R. și P.A.I.G.C.

AGENDA

Luni după-amiază, tovarășul Gheorghe Pană, președintele Comitetului Executiv al Consiliului popular al municipiului București, primarul general al Capitalei, a avut o întrevedere cu Abdullah Tirtil, primarul municipiului Istanbul, care, în fruntea unei delegații, face o vizită în țara noastră.

În timpul întrevederii au fost evidențiate bunele relații existente între România și Turcia, relații care se dezvoltă continuu, în spiritul înțelegerilor convenite cu prilejul întîlnirilor și convorbirilor la nivel înalt. A avut loc, de asemenea, un schimb de informații privind modul de organizare și activitate economică, social-culturală și edilitar-gospodărească a celor două municipalități.

A luat parte Nahit Ozgür, ambasadorul Turciei la București.

La școala nr. 1 din Pitești a avut loc o adunare festivă consacrată sărbătoririi a 150 de ani de la înființarea primei școli de stat cu limba de predare română din localitate. În telegrama adresată cu acest prilej **tovarășului NICOLAE CEAUȘESCU**, secretar general al Partidului Comunist Român, președintele Republicii Socialiste România, se spune:

Gîndurile noastre, ale tuturor cadrelor didactice, elevilor, părinților, ale locuitorilor de pe aceste meleaguri se îndreaptă, pline de recunoștință și dragoste fierbinte, către dumneavoastră, mult stimate și iubite tovarășe Nicolae Ceaușescu, fiul cel mai iubit al poporului nostru.

Vă asigurăm, mult stimate și iubite tovarășe Nicolae Ceaușescu, că urmînd neabătut strălucitul dumneavoastră exemplu de muncă și de viață, vom munci și în viitor, cu întreaga răspundere pentru înfăptuirea politicii partidului în domeniul învățămîntului, a hotărîrilor Congresului al XII-lea și Conferinței Naționale ale partidului, a indicațiilor dumneavoastră, astfel încît și prin rezultatele noastre învățămîntul românesc să devină tot mai mult un factor de progres și să asigure un nivel ridicat de cultură și civilizație pentru întregul nostru popor.

Cu prilejul celei de-a 39-a aniversări a sărbătorii naționale a Republicii Populare Socialiste Albania, Ziua eliberării patriei și a victoriei revoluției populare, ambasadorul acestei țări la București, Jordan Pani, a oferit, luni, o recepție.

Au participat Vasile Bulucea, ministrul transporturilor și telecomunicațiilor, Ion Petre, ministrul construcțiilor industriale, Alexandru Roșu, ministru secretar de stat la Ministerul Comerțului Exterior și Cooperării Economice Internaționale, Maria Groza, adjunct al ministrului afacerilor externe, reprezentanți ai conducerii altor ministere și instituții centrale, oameni de artă și cultură, ziariști.

Au luat parte șefi de misiuni diplomatice acreditați în țara noastră, membri ai corpului diplomatic.

A apărut Magazin istoric nr. 12/1983

Număr special, în 100 pagini, cuprinzînd un bogat material istoric, în mare parte inedit, dedicat celor 65 de ani de la Marea Unire din 1918 — studii, articole, amintiri, evocări, documente și fotografii.

TV

MARȚI, 29 NOIEMBRIE

15,00 Telex. 15,05 Viața școlii. 15,20 Secvențe albaneze. 15,30 Clubul tineretului. 15,50 Orașe iugoslave. 16,00 Agrozootehnia pe înțelesul tuturor. 16,20 Desene animate. 16,30 Închiderea programului. 20,00 Telejurnal (parțial color). 20,20 Energia — o problemă a tuturor. 20,35 Memoria documentelor. 65 de ani de la făurirea statului național unitar român. Partidul Comunist Român — continuator și păstrător al celor mai înalte tradiții de luptă pentru unitate națională, pentru suveranitate, pentru viață liberă, independentă. 21,05 Teatru TV: „Frații" — scenariu pentru televiziune de Ioana Vușdea. Premieră pe țară. Partea I: „Flacăra nestinsă" (color). 22,20 Telejurnal (parțial color). 22,30 Închiderea programului.

Marea sărbătoare națională a Iugoslaviei socialiste

Tovarășului MIKA ȘPILIAK

Președintele Prezidiului Republicii Socialiste Federative Iugoslavia

BELGRAD

Cu prilejul sărbătorii naționale a Republicii Socialiste Federative Iugoslavia, în numele Consiliului de Stat al Republicii Socialiste România, al poporului român și al meu personal, vă adresez dumneavoastră, Prezidiului Republicii Socialiste Federative Iugoslavia, popoarelor Iugoslaviei vecine și prietene, un cald salut, cordiale felicitări, împreună cu urările de noi succese în munca dedicată înfloririi patriei, de prosperitate și fericire.

Amintindu-mi cu vie satisfacție de convorbirile pe care le-am avut recent la București, doresc să exprim convingerea că, acționînd împreună, în spiritul hotărîrilor și înțelegerilor convenite, raporturile de prietenie, solidaritate și strînsă conlucrare dintre țările, partidele și popoarele noastre se vor dezvolta tot mai puternic, în interesul reciproc, al cauzei socialismului, independenței naționale, păcii și colaborării în Europa și în întreaga lume.

NICOLAE CEAUȘESCU
Secretar general al Partidului Comunist Român
Președintele Republicii Socialiste România

Tovarășului DRAGOSLAV MARKOVICI

Președintele Prezidiului Comitetului Central al Uniunii Comuniștilor din Iugoslavia

BELGRAD

În numele Comitetului Central al Partidului Comunist Român, al tuturor comuniștilor români și al meu personal, vă adresez dumneavoastră, Prezidiului Comitetului Central al Uniunii Comuniștilor din Iugoslavia, tuturor comuniștilor și oamenilor muncii din țara dumneavoastră, cordiale felicitări cu prilejul sărbătorii naționale a Republicii Socialiste Federative Iugoslavia și cele mai bune urări de noi succese în activitatea consacrată propășirii și înfloririi Iugoslaviei socialiste.

Dînd o apreciere deosebită evoluției ascendente a relațiilor dintre Partidul Comunist Român și Uniunea Comuniștilor din Iugoslavia, dintre România și Iugoslavia în toate domeniile, sîntem hotărîți să acționăm pentru întărirea continuă a prieteniei, solidarității și colaborării pe multiple planuri dintre partidele și țările noastre, în conformitate cu aspirațiile fundamentale ale poporului român și popoarelor iugoslave, în interesul cauzei socialismului, înțelegerii și păcii în lume.

NICOLAE CEAUȘESCU
Secretar general al Partidului Comunist Român

Tovarășul Constantin Dăscălescu, prim-ministru al Guvernului Republicii Socialiste România, a trimis o telegramă tovarășei Milka Planinț, președintele Consiliului Executiv Federal al R.S.F. Iugoslavia, prin care, în numele guvernului român și al său personal, îi adresează, cu prilejul sărbătorii naționale a Republicii Socialiste Federative Iugoslavia, felicitări cordiale și cele mai bune urări de prosperitate și progres popoarelor iugoslave prietene, precum și de fericire personală. Totodată, se exprimă convingerea că relațiile trainice de prietenie și colaborare pe multiple planuri dintre țările noastre se vor dezvolta și în continuare, în interesul reciproc, al cauzei socialismului, progresului și păcii în lume.

★

Cu același prilej, tovarășul Nicolae Giosan, președintele Marii Adunări Naționale, a adresat o telegramă de felicitare tovarășului Voio Srzentici, președintele Adunării R.S.F. Iugoslavia, iar tovarășul Ștefan Andrei, ministrul afacerilor externe, o telegramă de felicitare tovarășului Lazar Moisov, secretar federal pentru afacerile externe al R.S.F. Iugoslavia.

Au trimis, de asemenea, telegrame de felicitare organizații de partid, de masă și obștești, instituții centrale din țara noastră organizațiilor și instituțiilor similare din R.S.F. Iugoslavia.

★

Cu prilejul Zilei naționale a Republicii Socialiste Federative Iugoslavia, în Capitală a avut loc, luni după-amiază, o manifestare culturală organizată de Institutul român pentru relațiile culturale cu străinătatea, în cadrul căreia s-au înfățișat impresii de călătorie din această țară. În continuare, au fost prezentate filme documentare iugoslave.

Luni la amiază, la Muzeul de istorie a partidului comunist, a mișcării revoluționare și democratice din România, s-a deschis expoziția „Iugoslavia 1943—1983".

În alocuțiunile rostite cu acest prilej, directorul muzeului, Nicolae Cioroiu, și ambasadorul R.S.F. Iugoslavia la București, Milos Melovski, au evocat lupta antihitleristă victorioasă, dusă cu eroism de patrioții iugoslavi, luptă ale cărei principale momente sînt larg ilustrate în expoziție. În continuare, a fost înfățișat drumul parcurs de popoarele Iugoslaviei în cei 40 de ani de libertate, subliniindu-se realizările obținute de țara vecină și prietenă în acest răstimp. Relevîndu-se relațiile tradiționale dintre România și Iugoslavia, relații ridicate în anii construcției socialiste pe o treaptă superioară, în alocuțiuni a fost subliniată contribuția hotărîtoare a întîlnirilor la nivel înalt româno-iugoslave pentru dezvoltarea și aprofundarea strînselor legături de prietenie și colaborare dintre partidele, țările și popoarele noastre, în interesul reciproc, al cauzei socialismului, progresului și păcii în lume.

★ ★ ★

Cu patru decenii în urmă, la 29 noiembrie 1943, cînd aproape întreaga Europă se afla încă sub ocupație hitleristă iar popoarele iugoslave erau angajate în bătălia grea, plină de sacrificii a eliberării, peste 200 de reprezentanți ai combatanților de pe toate fronturile luptei împotriva cotropitorilor s-au întîlnit în mica localitate Laițe din munții Bosniei pentru a participa la cea de-a doua sesiune a Consiliului Antifascist de Eliberare Națională a Iugoslaviei. Dînd expresie voinței maselor celor mai largi, forul de la Laițe a hotărît crearea unui stat al oamenilor muncii, federativ și unitar, și a ales Comitetul Național de Eliberare al Iugoslaviei, primul guvern revoluționar al Iugoslaviei noi. Hotărîrile de la Laițe au dat un puternic avînt luptei de eliberare națională și socială a popoarelor iugoslave, în zonele eliberate fiind instaurată, încă în perioada războiului, puterea populară. În 1945, la doi ani după adunarea de la Laițe, cînd țara întreagă își redobîndise libertatea și independența, în mod semnificativ și în aceeași zi de 29 noiembrie a fost proclamată Republica Populară Federativă Iugoslavia. Pentru a marca în mod corespunzător aceste două evenimente de importanță istorică din viața popoarelor țării vecine și prietene, ziua de 29 noiembrie a fost declarată sărbătoare națională a Iugoslaviei.

În cele patru decenii care au trecut de la înființarea de la Laițe, sub conducerea partidului comuniștilor, în fruntea căruia s-a aflat pînă în 1980 regretatul președinte Iosip Broz Tito, prin munca însuflețită a popoarelor iugoslave hotărîrile adoptate atunci au prins viață, aplicarea lor operînd schimbări profunde în peisajul economic și social al țării. În anii socialismului, în Iugoslavia a fost edificată o industrie puternică și diversificată, agricultura a fost pusă pe baze moderne, venitul național a sporit de peste șase ori, au cunoscut o amplă dezvoltare și înflorire știința, învățămîntul și cultura, a crescut constant nivelul de trai material și spiritual al oamenilor muncii. Într-o perioadă istorică relativ scurtă, Iugoslavia a reușit să depășească stadiul de țară cu o economie înapoiată, intrînd în grupul statelor cu dezvoltare medie.

În prezent, oamenii muncii din țara vecină și prietenă își concentrează eforturile în direcția înfăptuirii hotărîrilor Congresului al XII-lea al Uniunii Comuniștilor din Iugoslavia, îndeosebi în ce privește eliminarea efectelor negative ale crizei economice mondiale, accentul căzînd pe perfecționarea continuă a sistemului autoconducerii muncitorești, pe creșterea productivității muncii, a eficienței întregii activități, pe echilibrarea balanței de plăți și folosirea judicioasă a resurselor.

În spiritul sentimentelor reciproce de prietenie și solidaritate, cu adînci rădăcini în lupta comună îndelungată a țărilor și popoarelor noastre pentru eliberare națională și socială, poporul și tineretul român urmăresc cu interes și satisfacție cuceririle istorice ale Iugoslaviei socialiste, precum și faptul că relațiile româno-iugoslave cunosc o dezvoltare continuă, fundată pe principiile după care ambele state se conduc în viața internațională: deplina egalitate în drepturi, respectarea independenței și suveranității naționale, neamestecul în treburile interne, avantajul reciproc, renunțarea la forță și la amenințarea cu forța în relațiile interstatale. Atașamentul ferm la aceste principii a oferit o bază durabilă colaborării rodnice, pe multiple planuri, dintre România și Iugoslavia, stimulată puternic de întîlnirile la nivel înalt dintre tovarășul Nicolae Ceaușescu și conducătorii iugoslavi. Pe baza înțelegerilor convenite în cadrul convorbirilor frecvente la nivel înalt, desfășurate atît la București, cît și la Belgrad, cele două țări înfăptuiesc un amplu program de cooperare în diverse domenii de interes reciproc, între care și construirea de obiective comune cum sînt cele două sisteme hidroelectrice și de navigație de la Porțile de Fier. România și Iugoslavia cooperează, de asemenea, rodnic pe plan internațional, în eforturile pentru înfăptuirea marilor deziderate ale umanității — stăvilirea cursei înarmărilor, dezarmarea, instaurarea unei noi ordini economice mondiale, edificarea unei lumi a păcii, independenței și colaborării.

Imagini revelatoare ale progresului țării

O călătorie în țara vecină și prietenă, cunoașterea unor locuri și oameni din mai multe republici, schimbul deschis de impresii în cele mai diferite domenii conturează o imagine elocventă a devenirii Republicii Socialiste Federative Iugoslavia. O imagine a progresului pe care această țară l-a cunoscut în anii socialismului. Cel mai bine este exprimată această evoluție de cuvintele unui reprezentant al Camerei Economice Federale: „Ca să vă dați seama de drumul parcurs, subliniia acesta, este suficient să menționez că într-o perioadă de mai puțin de 40 de ani Iugoslavia s-a transformat dintr-o țară agrară înapoiată din punct de vedere economic și rămasă în urmă din punct de vedere tehnic, într-o țară industrială în plin progres". Această afirmație este susținută de cifre concrete: în ultimele trei decenii, producția industrială a R.S.F. Iugoslavia a crescut de 15 ori, iar producția agricolă s-a dublat.

Un simbol al acestei relevabile deveniri prin timp îl oferă Regiunea Socialistă Autonomă Voivodina, regiune din nord-estul țării, pe care o întretaie, imaginar desigur, paralela 45. Locuitorii acestor meleaguri, vorbind despre ei, despre realizările muncii lor, cu mîndria celor care au ce să înfățișeze, așază, nu întîmplător, succesele obținute în ultimii ani în directă legătură cu darurile naturii. „Pămîntul este aici atît de fertil, se spune glumind, încît dacă ai pierdut pe el un nasture poți reveni a doua zi să recoltezi un palton". Dincolo de insolitul unei asemenea invitați, este recunoscută calitatea Voivodinei de grînar al țării. Pentru că aici, fie că mergi, de exemplu, la Novi Sad, orașul-capitală al regiunii, sau la Titov Vrbas, trecînd prin sate și orașe străbătute de drumuri moderne, senzația cea mai puternică ți-o dă prezenta vegetației, abundentă și de un verde intens, veritabilă emblemă pentru ceea ce reprezintă și poate reprezenta pămîntul atît de dăruit al Voivodinei în geografia economică a R.S.F. Iugoslavia.

Ne-am oprit la o asemenea emblemă pentru că ea este extrem de sugestivă tocmai pentru ilustrarea ideii unor transformări innoitoare. Pentru că în ultimii ani cromatica s-a diversificat, i s-au adăugat filigranul albastru al apelor, tot mai mult „aliniate" la imperativele economice, sau siluetele tinere ale sondelor ce își află rădăcinile, aidoma unor alți copaci, în prețioasele surse de „aur negru" descoperite și exploatate intens în ultimii ani. Cum se transpun aceste noi repere ale fizionomiei Voivodinei în limbajul datelor concrete? Să reținem, pentru aceasta, doar două dintre cifrele pe care ni le-au oferit interlocutorii noștri: pe teritoriul acestei provincii lungimea cursurilor de apă navigabile — Dunărea, Tisa și o rețea de canale — măsoară în prezent 1 400 de kilometri, urmînd să fie extinsă în anii următori; cît privește „hrana energetică" pe care o furnizează același generos pămînt, să amintim că, în ultimii ani, din șesul pe care cresc griul și porumbul s-au extras 30 la sută din producția globală de petrol a Iugoslaviei și peste jumătate din producția de gaze naturale a întregii țări.

De toate aceste transformări oamenii cîmpiei Voivodinei sînt foarte mîndri. Pentru că în fizionomia prezentului, pe tot acest traseu al progresului ei regăsesc nu numai faptele și împlinirile oamenilor, ci și aspirațiile lor. În Voivodina trăiesc foarte mulți tineri. Novi-Sad însuși este prezentat ca un „oraș al tinerilor", iar la Titov Vrbas unul din trei locuitori are mai puțin de 27 de ani. Și tot în orașul acesta, care anul trecut, la 25 mai, cu ocazia „Zilei tineretului", și-a adăugat numele președintelui Tito, majoritatea persoanelor care răspund de realizarea programelor de dezvoltare a localității sînt tineri. Tineri care, ca pretutindeni în lume, aspiră la o viață mai bună și mai frumoasă, tineri care, prin fiecare act al lor își pun semnul vîrstei, încrederii și speranței pe paginile devenirii acestor locuri.

DOINA IOVANEL

SPORT

TRAGEREA LA SORȚI a „16"-imilor „CUPEI ROMÂNIEI" LA FOTBAL

Luni a avut loc tragerea la sorți a „16"-imilor „Cupei României" la fotbal, fază a competiției la care participă și echipele din Divizia A. Iată programul meciurilor: Poiana Cîmpina — Chimia Rm. Vîlcea; U.T. Arad — Poli Iași; Metalul Bocșa — A.S.A. Tg. Mureș; Metalul Rădăuți — F.C. Argeș Pitești; Petrolul Moinești — Dinamo București; Viitorul Gheorgheni — F.C. Baia Mare; Victoria Tecuci — Petrolul Ploiești; Cimentul Medgidia — Steaua București; Dinamo Victoria București — S.C. Bacău; Minerul Baraolt — Dunărea C.S.U. Galați; Sportul muncitoresc Caracal — Corvinul Hunedoara; Mureșul Luduș — Sportul studențesc București; Armătura Zalău — Jiul Petroșani; Precizia Săcele — Rapid București; C.S. Tîrgoviște — F.C. Olt; Universitatea Craiova — F.C. Bihor Oradea.

Întîlnirile se vor disputa în ziua de 7 decembrie, de la ora 13,00, pe terenurile echipelor de categorie inferioară, partidele dintre divizionarele A urmînd să se desfășoare pe terenuri neutre.

● În concursul internațional de gimnastică de la Sofia, sportiva română Aurelia Dobre (Dinamo București) a avut o comportare remarcabilă, cîștigînd două finale pe aparate: la sol, Aurelia Dobre s-a clasat pe primul loc cu 19,50 puncte, ca și la sărituri, unde a terminat învingătoare cu 19,40 puncte. La paralele, sportiva română a ocupat locul 3, cu 19,55 puncte.

În competiția masculină, Levente Molnar a obținut victoria la inele, unde a realizat cel mai mare punctaj din concurs — 19,85 puncte. La sol, Marian Colăcel s-a clasat pe locul 3, cu 19,55 puncte.

● La Sofia s-au încheiat întrecerile turneului internațional de hochei pe gheață pentru echipe de juniori „Cupa Prietenia". În ultima zi a competiției, selecționata României a întîlnit formația Ungariei, pe care a învins-o cu scorul de 8—6 (1—3, 4—2, 3—1). Alte rezultate: U.R.S.S. — Cehoslovacia 5—3 (1—1, 3—1, 1—1); Polonia — R. D. Germană 8—1 (4—1, 2—0, 2—0).

În clasamentul final, pe primul loc s-a situat echipa U.R.S.S., urmată de formațiile Cehoslovaciei, Poloniei, R. D. Germane, României, Ungariei și Bulgariei.

„ERA O HORĂ DE STEAGURI TRICOLORE"

(Urmare din pag. 1)

truca din Aghireș — am auzit că trăiește la Cluj — tot din Aghireș Arsinte Matei, Vasile Butași, Gavril Dobocan, iar din Meseșenii de Sus — Gligor Milaș, Nicolae Bica și învățătorul Titeron Mureșan. Ne-am dus la Zalău unde ni s-a vorbit despre importanța actului la care mergeam să luăm parte. Noi îl simțeam, noi îl doream, dar Iulian Andrei Domșa, Gheorghe Pop și Augustin Pintea ne-au lămurit de ce simțeam și de ce doream așa, cu date istorice științifice. La Alba Iulia era o mulțime de oameni care, ca la izbăvire, fluturau steaguri tricolore — era o horă de steaguri tricolore! — și cîntau cîntecele neamului, cîntece pe care nu aveam voie să le cîntăm, iar de le cîntam, că le cîntam, eram urmăriți de autorități. Ce frumos răsuna vorba română în țară română!" Traian Căprariu mai povestește și, deși a spus aceste lucruri de mii de ori, și acum i se umplu ochii de lacrimi. Sînt amintiri care nu-și pierd nicicînd prospețimea, pregnanța. Gesturile sătenilor sălăjeni din acea toamnă a anului 1918 purtau nimbul adevăratului patriotism, gesturile lor au fost gesturile unor eroi. Traian Căprariu nu consideră că a fost erou, consideră că așa trebuia, că așa fusese scris cu sîngele de veacuri al poporului, pentru că românii toți trebuiau să fie în țara lor, în granițele ei istorice. Acest popor își iubește pămîntul, își iubește neamul și pentru aceasta a muncit de cînd se știe, pentru înflorirea acestui plai. Spusele bătrînului sînt adevărate, spusele lui se dovedesc în imaginea actuală a satului, a comunei.

„Oamenii comunei muncesc bine, cu spor, spune primarul Vasile Caraba. Numai în acest an au fost depășite livrările la fondul de stat, efectivul de animale. Pentru că în această zonă este eficientă creșterea animalelor, acum se află în construcție un complex pentru 750 de vaci cu lapte. Apoi, vedeți cum arată comuna. În continuă innoire. Vrem să facem în așa fel, să creăm condiții pentru ca tot mai mulți tineri să rămînă în comună, să nu mai facă naveta la Zalău. Am dat de curînd în folosință un nou cămin cultural, organizăm acțiuni interesante. Nu o spun ca laudă. Dar să știți că înșiși navetiștii își petrec timpul liber în comună. Nu-i vorbă, timpul liber înseamnă și munca la C.A.P., și la acțiunile de înfrumusețare a comunei, și împăduririle, și colectările de plante medicinale. Cîteva exemple: Gheorghe Hathazi, Liviu Buciu, Valeria Păușan. Și, tot în frumoasa tradiție a comunei noastre, ne mîndrim că anul acesta formația de dans femeiesc „Mujiereasca" din Meseșenii de Sus a luat locul I la faza finală a festivalului „Cîntarea României". Și tot la faza finală a participat și formația de teatru de păpuși de la Aghireș. Vă spun, repet, nu ca laudă, ci pentru că vreau să arăt ce rezultate frumoase am obținut și noi în condițiile vieții pașnice, în condițiile create de partidul nostru comunist".

Vasile Caraba, primarul comunei, el însuși om tînăr, vorbește despre tinerețea comunei, despre perspectivele ei, neuitînd că locuitorii ei sînt urmașii acelor oameni hotărîți, puternici care au făurit Unirea, care au luptat pentru ea. Marele act de la 1 Decembrie 1918 a creat premisele, a deschis calea împlinirilor de astăzi. „Dacă n-ar fi fost Unirea, sfînta Unire, n-ar fi arătat satul meu cum arată astăzi, n-ar fi fost oamenii așa de frumoși, sănătoși și voioși — m-a asigurat și Traian Căprariu. „N-ar fi fost continuă ideea Vasile Caraba, de aceea noi, astăzi, cinstim memoria acelei zile, îi cinstim pe cei care s-au pus în slujba ei, în slujba demnității poporului român".

Inițiativele și propunerile României socialiste, ale tovarășului Nicolae Ceaușescu vizînd înlăturarea gravei primejdii nucleare — un vibrant apel la rațiune, la împlinirea aspirațiilor de pace ale întregii umanități

Inițiativele și propunerile României socialiste, ale tovarășului Nicolae Ceaușescu vizînd înlăturarea gravei primejdii nucleare, apelul presant la rațiune, la împlinirea aspirațiilor de pace ale popoarelor Europei, ale întregii oameniri, care își găsesc o strălucită expresie în Declarația Comitetului Politic Executiv al Comitetului Central al Partidului Comunist Român, Consiliului de Stat și Guvernului Republicii Socialiste România, sînt reflectate, în continuare, pe larg de presa de peste hotare. Mijloacele de informare în masă din diferite țări ale lumii evidențiază analiza profundă, realistă făcută în Declarație situației deosebit de grave create prin noua escaladă a înarmărilor nucleare, spiritul de răspundere cu care România se adresează din nou lumii, într-un moment hotărîtor pentru destinul ei, cu un ansamblu cuprinzător de propuneri concrete, practice și constructive, de natură să ducă la soluții eficiente, de largă perspectivă, la măsuri eficiente pentru oprirea amplasării noilor rachete, trecerea la retragerea și distrugerea celor existente, reluarea tratativelor de la Geneva, pentru eliberarea continentului nostru, a întregii oameniri, de spectrul distrugerii nucleare, pentru apărarea bunului celui mai de preț — pacea, existența umană.

Într-o amplă relatare consacrată Declarației, agenția **United Press International** subliniază că România a chemat din nou la oprirea amplasării noilor rachete cu rază medie de acțiune în Europa, la retragerea și distrugerea celor existente, la continuarea negocierilor sovieto-americane de la Geneva pînă la realizarea unui acord corespunzător. Se relevă că, avîndu-se în vedere situația deosebit de gravă care s-a creat în ultimele zile, în primul rînd se impune să se oprească orice lucrări de amplasare a rachetelor americane în Europa și, în același timp, U.R.S.S. să revină asupra măsurilor prezentate în declarația secretarului general al C.C. al P.C.U.S., președintele Prezidiului Sovietului Suprem al U.R.S.S., să înceteze orice lucrări de pregătire a amplasării de rachete cu rază medie de acțiune, inclusiv pe teritoriul R. D. Germane și R. S. Cehoslovace.

Agenția prezintă pe larg conținutul documentului, evidențiind aprecierea că, în ultimele zile, în situația internațională s-au produs evenimente grave ca sosirea și trecerea la instalarea noilor rachete americane cu rază medie de acțiune în Marea Britanie și R. F. Germania și întreruperea tratativelor de la Geneva, care au deschis calea intensificării cursei atomice, creșterii pericolului unei conflagrații atomice, al unei catastrofe nucleare. În context, este reliefată sublinierea că, avînd în vedere sporirea uriașă a pericolului de război, nimeni nu are dreptul să se joace cu viața popoarelor, cu dreptul fundamental al oamenilor la viață, la existență.

Prezentînd propunerile formulate în document, U.P.I. insistă asupra necesității continuării negocierilor de la Geneva pînă la realizarea unui acord, care să ducă la oprirea amplasării de noi rachete cu rază medie de acțiune, la retragerea și distrugerea celor existente. Se arată că în ceea ce privește problema rachetelor deținute de Franța și Marea Britanie, acestea nu pot fi ignorate și trebuie să fie luate în calcul și că ar fi bine să fie incluse de la început în evaluarea raportului de forțe.

Sînt menționate, de asemenea, propunerile privind organizarea în acest an a unei întîlniri consultative a miniștrilor afacerilor externe ai țărilor membre ale N.A.T.O. și ai statelor participante la Tratatul de la Varșovia, precum și desfășurarea, în paralel cu negocierile sovieto-americane de la Geneva, a unei conferințe consultative a țărilor membre ale N.A.T.O. și a statelor participante la Tratatul de la Varșovia, care să discute propunerile Uniunii Sovietice și ale S.U.A. și să contribuie la ajungerea la un acord la tratativele sovieto-americane de la Geneva privind rachetele nucleare cu rază medie de acțiune din Europa.

Ziarul iugoslav **„Viesnik"** a relatat, sub titlul „România — apel adresat marilor puteri", despre adoptarea Declarației Comitetului Politic Executiv al C.C. al Partidului Comunist Român, Consiliului de Stat și Guvernului Republicii Socialiste România, subliniind între altele că în document se adresează U.R.S.S. și S.U.A. chemarea de a continua tratativele de la Geneva, în scopul de a se ajunge la un acord general asupra rachetelor înainte ca lumea „să dispară în abisul nuclear". Ziarul menționează că în Declarație se sugerează organizarea, pînă la sfîrșitul acestui an, a unei întîlniri a șefilor diplomațiilor din U.R.S.S. și S.U.A., iar în viitor a șefilor de stat ai celor două mari puteri. În încheiere, în articolul apărut în cotidianul iugoslav se reliefează avertismentul României că arsenalele de rachete reprezintă un grav pericol pentru omenire.

Ziarul **„The New York Times"** redă în detaliu conținutul poziției românești, noile propuneri cuprinse în Declarație în problema de maximă urgență și acuitate a necesității de a se opri amplasarea de noi rachete în Europa, de a se reduce și distruge cele existente. Ziarul newyorkez citează pasajele din Declarație ce pun în evidență pericolele grave pe care le antrenează măsurile de amplasare a rachetelor cu rază medie de acțiune pe continentul european. „Toate aceste măsuri întreprinse în ultimele zile împing Europa, întreaga lume, în pragul prăpastiei, al abisului nuclear". „Nimeni nu are dreptul să se joace cu viața popoarelor, cu dreptul fundamental al oamenilor la viață, la existență", relevă „The New York Times" citind din Declarație.

În relatarea cotidianului newyorkez este subliniată apoi propunerea ca U.R.S.S. și S.U.A. să reia negocierile de la Geneva în scopul realizării unui „acord general care să ducă la oprirea amplasării de noi rachete cu rază medie de acțiune, la retragerea și distrugerea celor existente".

Posturile de radio și televiziune americane N.B.C., A.B.C., C.B.S. au difuzat ample relatări în care au informat opinia publică americană despre conținutul Declarației românești, al propunerilor președintelui Nicolae Ceaușescu în legătură cu situația creată în Europa. A fost subliniată preocuparea permanentă a conducătorului statului român pentru a se ajunge la o soluție care să răspundă intereselor de pace și securitate ale popoarelor Europei, ale întregii lumi.

Cotidianul elvețian **„Der Bund"** publică, sub titlul „România — activă în problema rachetelor", un articol în care se arată, printre altele: „În dezbaterile privind staționarea noilor rachete cu rază medie de acțiune în Vestul și Estul Europei, România a adresat un apel insistent celor două părți pentru continuarea negocierilor și renunțarea la amplasarea de noi rachete nucleare. Președintele României a atras atenția că toate măsurile anunțate în ultimele zile împing Europa și lumea întreagă în pragul prăpastiei, al abisului nuclear".

În Declarație — arată ziarul — România cere aminarea instalării rachetelor americane și continuarea negocierilor sovieto-americane, în condițiile în care U.R.S.S. nu modernizează și nu majorează numărul rachetelor sale cu rază medie de acțiune, trecînd unilateral la reducerea substanțială a celor existente și distrugerea lor. Articolul subliniază, de asemenea, că România cere ca, „pînă la realizarea unui acord în cadrul unor tratative generale, care să ia în calcul raportul global de forțe dintre cele două părți, S.U.A. să nu amplaseze nici o rachetă cu rază medie de acțiune, U.R.S.S. să păstreze provizoriu în partea europeană a teritoriului său un număr echivalent de focoase nucleare cu ale Franței și Marii Britanii, dar să demonteze și, eventual, să depoziteze rachetele respective pe teritoriul sovietic la o distanță de granița R.F.G. egală cu distanța dintre rachetele Marii Britanii și Franței față de teritoriul Uniunii Sovietice". Totodată, se arată că țara noastră se pronunță pentru o întîlnire la nivel înalt, cît mai urgentă, între Iuri Andropov și Ronald Reagan.

Un alt cotidian elvețian, **„Neue Zürcher Zeitung"**, prezentînd Declarația Comitetului Politic Executiv al C.C. al P.C.R., Consiliului de Stat și guvernului român, subliniază spiritul de răspundere față de destinele omenirii cu care România se pronunță împotriva amplasării de noi rachete nucleare în Europa, pentru retragerea și distrugerea celor existente. România reliefează necesitatea ca U.R.S.S. și S.U.A. să reia negocierile de la Geneva, adaugă ziarul.

Publicația elvețiană **„Basler Zeitung"** relatează, la rîndul său, că „în Declarație România pledează pentru aminarea amplasării rachetelor cu rază medie de acțiune americane și pentru continuarea tratativelor sovieto-americane".

Principalele cotidiane vest-germane, printre care **„Die Welt", „Frankfurter Allgemeine"** și **„Welt am Sonntag"** au publicat ample comentarii referitoare la Declarația românească, făcîndu-se ecoul apelului insistent de a se acționa cu toată răspunderea pentru încetarea cursei înarmărilor nucleare în Europa. Sînt subliniate chemarea adresată U.R.S.S. și S.U.A. de a reveni la masa tratativelor de la Geneva, necesitatea ca S.U.A. să înceteze amplasarea noilor rachete, iar U.R.S.S. să renunțe la măsurile de instalare a unor rachete tactice operative pe teritoriul R.D.G. și R.S. Cehoslovace.

Într-un amplu articol, ziarul „Frankfurter Allgemeine" relatează că, în Declarație, Comitetul Politic Executiv al C.C. al P.C.R., Consiliul de Stat și guvernul României „adresează un apel celor două mari puteri și opiniei publice pentru încetarea cursei înarmărilor, în primul rînd nucleare, pentru stoparea instalării rachetelor americane și, totodată, pentru ca U.R.S.S. să revină asupra măsurilor anunțate recent".

În articol se relevă că președintele Nicolae Ceaușescu cheamă S.U.A. și U.R.S.S. să reia negocierile de la Geneva și propune două soluții de compromis. Potrivit primei formule, ar trebui ca S.U.A. să nu asamboleze și să nu amplaseze nici o rachetă cu rază medie de acțiune în Europa, iar U.R.S.S. să retragă, să demonteze și să depoziteze toate rachetele cu rază medie amplasate în partea europeană a teritoriului său, pînă se va ajunge la un acord în cadrul negocierilor sovieto-americane. De asemenea, se sugerează ca S.U.A. să reducă în mod corespunzător un număr de mijloace nucleare cu rază medie de acțiune instalate pe nave și avioane îndreptate spre Europa. În cea de-a doua formulă arată ziarul, se sugerează ca S.U.A. să nu amplaseze nici o rachetă cu rază medie de acțiune, U.R.S.S. să păstreze provizoriu în partea europeană a teritoriului său un număr echivalent de focoase nucleare cu cele ale Franței și Marii Britanii, dar să demonteze și eventual să depoziteze rachetele respective pe teritoriul U.R.S.S. la o distanță de granița R.F.G. egală cu distanța dintre rachetele Marii Britanii și Franței față de teritoriul Uniunii Sovietice.

Sub titlul „București cere S.U.A. și U.R.S.S. să reia convorbirile de la Geneva", ziarul spaniol **„Diario-16"** scoate în evidență sublinierea din Declarație potrivit căreia „măsurile întreprinse în ultimele zile împing Europa, întreaga lume, în pragul prăpastiei, al abisului nuclear". În articol se arată: „Guvernul României a adresat un apel presant celor două mari puteri de a se așeza din nou la masa negocierilor de la Geneva și a oferit formule pentru o soluție". Ziarul reia, de asemenea, ideea potrivit căreia în situația care s-a creat și care reprezintă un pericol pentru însăși existența omenirii, este necesar să se intensifice eforturile pentru a se opri aplicarea măsurilor anunțate în ultimele zile. În continuare, sînt redate pe larg propunerile cuprinse în documentul românesc, insistîndu-se asupra celor două formule avansate, ca o soluție de compromis provizoriu, precum și asupra importanței organizării, încă în acest an, a unei întîlniri a miniștrilor de externe ai U.R.S.S. și S.U.A. și a unei întîlniri, în prima parte a anului 1984, între președintele Prezidiului Sovietului Suprem al Uniunii Sovietice și președintele Statelor Unite.

„Original apel românesc adresat lui Reagan și Andropov" — este titlul sub care un alt ziar spaniol, **„El Pais"**, publică un amplu articol pe trei coloane, consacrat noilor propuneri ale României socialiste, ale președintelui Nicolae Ceaușescu pentru eliminarea pericolului de război, încetarea cursei înarmărilor și salvgardarea păcii. Se subliniază că România, pornind de la poziția sa consecventă, a adresat celor două mari puteri apelul de a renunța la instalarea noilor rachete nucleare în Europa. România propune două formule pentru o soluție de compromis provizoriu, arată ziarul, prezentînd conținutul acestora.

Ziarul finlandez **„Helsingin Sanomat"** a inserat articolul „Propunerile României", în care a prezentat pe larg noile inițiative românești vizînd oprirea amplasării rachetelor americane, retragerea și distrugerea celor existente, oprirea lucrărilor de pregătire a amplasării de rachete cu rază medie de acțiune în R.S. Cehoslovacă și R.D. Germană. Abordînd problema rachetelor deținute de Franța și Marea Britanie, relevă ziarul, Declarația românească subliniază că acestea nu pot fi ignorate. Ele trebuie să fie luate în calcul și ar fi bine să fie incluse de la început în evaluarea raportului de forțe.

Textul Declarației a fost reluat aproape în întregime de mijloacele de informare în masă din Turcia. Agenția de știri **„Anadolu", posturile de radio și televiziune** au informat pe larg despre noile propuneri cuprinse în Declarație, scotînd în evidență înalta responsabilitate și profundul umanism ce definesc demersul românesc în problemele dezarmării și salvgardării păcii. În mod deosebit, se evidențiază aprecierea cuprinsă în document potrivit căreia „omenirea nu s-a aflat niciodată într-o situație atît de gravă, fiind acum în pericol însăși viața popoarelor, existența lumii, însăși viața pe planeta noastră".

Mijloacele de informare în masă din Iordania au prezentat și ele pe larg conținutul Declarației, evidențiind consecvența politicii de pace a țării noastre, caracterul realist, constructiv, al strălucitelor inițiative ale tovarășului Nicolae Ceaușescu în apărarea dreptului sacru al popoarelor, al tuturor oamenilor la existență, la pace, la viață liberă și demnă.

(Agerpres)

DE PESTE HOTARE

STIRI · NOTE · COMENTARII · STIRI · NOTE · COMENTARII · STIRI · NOTE · COMENTARII

Vizita primului ministru al guvernului român, tovarășul Constantin Dăscălescu, în R. P. D. Coreeană

Primire la tovarășul Kim Ir Sen

PHENIAN 28 (Agerpres). — Corespondența de la Ioan Erhan: Tovarășul Kim Ir Sen, secretar general al C.C. al Partidului Muncii din Coreea, președintele R.P.D. Coreene, l-a primit, luni, pe tovarășul Constantin Dăscălescu, membru al Comitetului Politic Executiv al C.C. al P.C.R., prim-ministru al Guvernului Republicii Socialiste România, care efectuează o vizită oficială de prietenie în R.P.D. Coreeană.

Din partea tovarășului Nicolae Ceaușescu, secretar general al Partidului Comunist Român, președintele Republicii Socialiste România, și a tovarășei Elena Ceaușescu, au fost transmise tovarășului Kim Ir Sen și tovarășei Kim Săng E un salut cordial, prietenesc și cele mai bune urări de sănătate și fericire, iar poporului coreean prieten urări de noi împliniri în opera de construcție socialistă, de înflorire a patriei sale.

Mulțumind pentru urările adresate, tovarășul Kim Ir Sen a transmis tovarășului Nicolae Ceaușescu și tovarășei Elena Ceaușescu, din partea sa și a tovarășei Kim Săng E, un salut frățesc, un cald mesaj de prietenie și cele mai bune urări de fericire personală, ar poporului român urări de noi succese în edificarea societății socialiste multilateral dezvoltate.

În cadrul întrevederii, desfășurată într-o atmosferă de caldă cordialitate, de stimă și înțelegere reciprocă, s-a dat o înaltă apreciere dezvoltării continue a relațiilor de prietenie, colaborare și de solidaritate militantă dintre cele două partide, țări și popoare, în desfășurarea cărora rolul determinant l-au avut întîlnirile și convorbirile de la București și Phenian, dintre tovarășii Nicolae Ceaușescu și Kim Ir Sen, înțelegerile convenite cu aceste prilejuri.

S-a procedat la o informare reciprocă asupra problemelor care preocupă partidele și țările noastre în construcția socialistă, subliniindu-se eforturile statornice pe care le depun cele două popoare prietene pentru edificarea unor economii moderne, cu o înaltă eficiență, capabile să asimileze cele mai noi cuceriri ale progresului tehnic și științific contemporan. S-a apreciat că potențialul crescînd al celor două țări prietene, posibilitățile, necesitățile și resursele lor economice constituie o bază sigură pentru lărgirea și diversificarea cooperării și colaborării economice.

Tovarășul Kim Ir Sen și-a exprimat satisfacția pentru rezultatele convorbirilor oficiale dintre tovarășii Constantin Dăscălescu și Li Giong Ok, subliniind că înțelegerile la care s-a ajuns exprimă întru totul hotărîrile convenite cu tovarășul Nicolae Ceaușescu, ceea ce oferă o perspectivă și mai largă pentru adîncirea colaborării și cooperării în interesul celor două țări și popoare, al cauzei socialismului, păcii, destinderii și colaborării internaționale.

★

La Phenian au continuat convorbirile oficiale dintre tovarășul Constantin Dăscălescu, prim-ministru al Guvernului Republicii Socialiste România, și tovarășul Li Giong Ok, premierul Consiliului Administrativ al R.P.D. Coreene.

În același spirit de lucru, de stimă și înțelegere reciprocă, au fost examinate probleme privind lărgirea schimburilor comerciale și dezvoltarea pe mai departe a colaborării dintre România și R.P.D. Coreeană. În acest context au fost dezbătute căi și modalități de acțiune, menite să determine sporirea și adîncirea conlucrării româno-coreene pe multiple planuri.

★

Continuîndu-și vizita oficială de prietenie în R.P.D. Coreeană, tovarășul Constantin Dăscălescu a luat cunoștință, duminică, de activitatea unor obiective economice situate în zona orașului Nampo, importantă poartă maritimă a țării — care are relații de strînsă prietenie cu orașul Galați.

Oaspetele a fost însoțit de premierul Li Giong Ok, de alte persoane oficiale coreene.

În drum spre Nampo, a fost vizitată uzina de mașini și utilaje grele „Tean", care produce, în principal, utilaj energetic și metalurgic.

Gazdele au evocat cu deosebită căldură vizita oficială de prietenie întreprinsă de tovarășul Nicolae Ceaușescu, anul trecut, în R.P.D. Coreeană și întîlnirea cu oamenii muncii din acest municipiu. Tovarășul Constantin Dăscălescu a subliniat posibilitățile însemnate care există pentru lărgirea și intensificarea colaborării româno-coreene în domeniul construcțiilor de mașini, mai ales în ce privește cooperarea în producție și pe plan tehnico-științific.

În continuare, a fost vizitat șantierul barajului și ecluzei de la Nampo — amplă lucrare hidrotehnică în zona de vărsare a fluviului Tedong în Marea Galbenă. În discuțiile purtate cu conducerea șantierului și cu specialiștii a fost evocată bogata experiență acumulată de constructorii români în realizarea unor lucrări hidrotehnice similare.

A avut loc, de asemenea, o întîlnire cu tovarășul Li Gin Mo, prim-secretar al Comitetului provincial de partid Nampo, Ce Ci San, președintele Comitetului Administrativ regional, și cu alte cadre din conducerea organelor locale de partid și de stat.

Manifestări consacrate împlinirii a 65 de ani de la făurirea statului național unitar român

BEIJING 28 (Agerpres). — În cadrul manifestărilor consacrate sărbătoririi a 65 de ani de la făurirea statului național unitar român, la ambasada României din R. P. Chineză a avut loc o adunare festivă.

Despre semnificația actului istoric de la 1 Decembrie 1918 a vorbit ambasadorul României la Beijing, Angelo Miculescu.

Cu acest prilej, a fost deschisă o expoziție de carte social-politică, avînd la loc de frunte opere ale președintelui Nicolae Ceaușescu și a fost prezentat un film documentar românesc.

În cadrul unei expoziții de fotografii sînt prezentate aspecte din lupta poporului român pentru independență și unitate națională, eforturile depuse în prezent pe frontul construcției socialiste.

La manifestare, care s-a desfășurat într-o atmosferă de caldă prietenie, au participat Qian Qichen, — membru supleant al C.C. al P.C. Chinez, adjunct al ministrului afacerilor externe al R. P. Chineze, Hu Jintao, membru supleant al C.C. al P.C. Chinez, membru al secretariatului C.C. al Ligii Tineretului Comunist din China, membri ai conducerii unor instituții centrale, ai conducerii Asociației de prietenie China—România, ai organelor de presă centrale, ai Radioteleviziunii, ziariști.

DELHI 28 (Agerpres). — La Delhi, sub egida Asociației de prietenie India-România, a avut loc o adunare festivă la care au participat reprezentanți ai unor instituții centrale guvernamentale, deputați, reprezentanți ai unor organizații de masă și obștești, personalități ale vieții culturale, ziariști.

Despre semnificația evenimentului aniversat au vorbit Ashok Sen, deputat, președintele Asociației de prietenie India-România, Ram Niwas Mirdha, ministru pentru irigații, dr. Shankar Doyal Sharma, deputat, fost președinte al Partidului Congresul Național Indian (I), și ambasadorul României, Nicolae Finanțu.

Participanții au relevat succesele marcante obținute de poporul român sub conducerea președintelui Nicolae Ceaușescu și au subliniat totodată, dezvoltarea continuă a relațiilor prietenești dintre România și India. S-au subliniat, de asemenea, trecutul de luptă al poporului român pentru libertate, independență și unitate națională, principalele momente care au marcat drumul spre făurirea statului național unitar român.

Au fost omagiate inițiativele de pace ale șefului statului român, acțiunile sale energice pe planul relațiilor internaționale, pentru cauza independenței popoarelor, a înțelegerii și colaborării între acestea, pentru o lume mai bună și mai dreaptă pe planeta noastră. Oficialitățile indiene au scos în evidență cu satisfacție rodnicele rezultate obținute în perioada celor 35 de ani care s-au scurs de la stabilirea relațiilor diplomatice între India și România, subliniind importanța întîlnirilor la nivel înalt, a înțelegerilor și acordurilor realizate cu aceste prilejuri, momente de natură să stimuleze extinderea și aprofundarea colaborării dintre cele două țări în domeniile politic, economic, științific și tehnologic.

ISLAMABAD 28 (Agerpres). — La Islamabad a avut loc ceremonia lansării lucrării intitulate „Formarea statului național unitar român" de Constantin C. Giurescu, tradusă în limba urdu. Lucrarea este prefațată de ministrul federal al culturii, sportului și turismului din această țară, Arbab Niaz Mohammad.

Luînd cuvîntul, ministrul pakistanez a arătat că acesta este un eveniment editorial de natură să contribuie la mai buna cunoaștere a istoriei poporului român, a luptei sale pentru independență, unitate și libertate națională. El a relevat că „La un trecut atît de glorios reflectat în lucrare, România are, astăzi, în fruntea sa pe președintele Nicolae Ceaușescu, personalitate proeminentă a vieții internaționale contemporane, garanție a asigurării unui viitor strălucit poporului prieten român".

Redactorul editurii „International Publishing Institute", Mohammad Naseem, a subliniat, în continuare, că „lucrarea contribuie la cunoașterea unui popor care se pronunță și acționează cu deosebită consecvență pentru instaurarea și respectarea unor principii noi în raporturile dintre state, de egalitate deplină, de independență și suveranitate națională, de neamestec în treburile interne, de nerecurgere la forță sau la amenințarea cu forța, de a asigura dreptul fiecărui popor de a-și hotărî de sine stătător propriul său destin".

TOKIO 28 (Agerpres) — În orașul Yokohama, a fost organizată de Comitetul de conducere al Asociației de prietenie Yokohama-Constanța, orașe înfrățite, o ședință festivă care a fost deschisă de consilierul Mutso Ariyama, președintele Comitetului de conducere al asociației.

Ambasadorul României, Radu Ion Bogdan, a vorbit despre evenimentele de acum 65 de ani.

Kinai Hidemura, profesor emerit la Universitatea Tokio, a făcut o amplă prezentare a trecutului eroic al poporului român, punînd în lumină marile momente ale procesului de refacere a unității statale românești, și a evidențiat importanța pe plan internațional a evenimentului, a semnificației hotărîrii adoptate la Alba Iulia, care au consfințit dorința românilor din Transilvania de a trăi într-unul și același stat cu frații lor din Moldova și Muntenia.

O mare parte a conferinței a fost consacrată prezentării realităților de azi din România, a realizărilor obținute de poporul român. Vorbitorul a scos în relief rolul deosebit pe care îl are în înfăptuirea marilor programe de dezvoltare națională tovarășul Nicolae Ceaușescu, președintele României. De asemenea, a fost subliniată vasta activitate desfășurată de România, de șeful statului român pe plan extern, pentru asigurarea păcii și oprirea cursei înarmărilor.

A urmat o gală de filme documentare despre România și s-a vizionat o expoziție de cărți, cuprinzînd lucrările tovarășului Nicolae Ceaușescu apărute în Japonia, precum și studii despre istoria poporului român, traduceri din literatura română.

Festivitățile de la Yokohama s-au încheiat cu un reușit program de dansuri românești executate de o echipă de dansatoare japoneze. O formație de muzică populară românească a oferit asistenței un program de cîntece populare din țara noastră.

VIENA 28 (Agerpres). — La sediul cultural al Asociației „Unirea — prietenii României din Austria", a avut loc o amplă manifestare culturală dedicată aniversării a 65 de ani de la făurirea statului național unitar român. Organizată sub egida Asociației Culturale Internaționale a Etniei Romane (A.C.I.E.R.), manifestarea — la care a luat parte un numeros public — a fost deschisă de Vinzehz Przypolski, președintele asociației „Unirea", care a subliniat importanța sărbătoririi de către toți originarii din România a marilor evenimente din istoria țării în care s-au născut.

Despre însemnătatea Marii Uniri din 1918 a conferențiat istoricul Adolf Armbruster, profesor la Universitatea din Tübingen (R.F.G.). A luat cuvîntul, de asemenea, ing. Augustin Ograjensek, vicepreședinte al A.C.I.E.R.

TEL AVIV 28 (Agerpres) — În cadrul manifestărilor dedicate marcării a 65 de ani de la făurirea statului național unitar român, la Muzeul de muzică populară și etnografie din Haifa a avut loc o seară dedicată României.

Cu acest prilej, a fost reliefată semnificația actului istoric de la 1 Decembrie 1918.

Belgrad: Ședință festivă cu prilejul aniversării creării R. S. F. Iugoslavia

BELGRAD 28 (Agerpres) — La Belgrad a avut loc luni o ședință festivă a Adunării R. S. F. Iugoslavia consacrată celei de-a 40-a aniversări a creării Republicii Socialiste Federative Iugoslavia.

Luînd cuvîntul cu acest prilej, Mika Spiliak, președintele Prezidiului R.S.F.I., a evidențiat semnificația celei de-a doua sesiuni a Consiliului Antifascist de Eliberare Națională din Iugoslavia, care a avut loc la Iaițe în noiembrie 1943, și care a pus bazele transformării socialiste a R.S.F.I.

Pe plan extern, R.S.F.I. se pronunță ferm pentru pace și dezarmare, sprijină lupta mișcărilor de eliberare națională pentru dobîndirea drepturilor legitime ale popoarelor, militează pentru democratizarea relațiilor dintre state, a spus Mika Spiliak. Ca țară nealiniată, — a relevat vorbitorul — Iugoslavia se pronunță, alături de alte state, pentru eliminarea focarelor de conflict din lume, împotriva cursei înarmărilor, pentru reducerea încordării din lume și în favoarea rezolvării stărilor conflictelor pe calea negocierilor.

Albania

Succese pe calea dezvoltării

Poporul albanez, care la 29 noiembrie aniversează împlinirea a 38 de ani de la eliberarea țării de sub ocupația fascistă și victoria revoluției populare, se află angajat într-un amplu efort de transpunere în viață a prevederilor celui de-al șaptelea cincinal (1981—1985), program ce constituie o etapă importantă în procesul de punere în valoare a întregului potențial material și uman de care dispune „țara legendarului Skanderbeg".

Strălucită încununare a luptei îndelungate pentru independență, libertate națională și socială, victoria de la 29 noiembrie 1944 a consfințit împlinirea celor mai scumpe năzuințe ale poporului albanez, marcînd nașterea Albaniei noi și deschiderea unor căi largi pentru construirea unei țări dezvoltate, cu o industrie modernă. Politica de industrializare socialistă promovată cu consecvență în condițiile specifice ale țării, și-a găsit întruchiparea în crearea și dezvoltarea unei industrii în cadrul căreia o pondere crescîndă au extracția și prelucrarea petrolului, chimia, electrotehnica, construcțiile de mașini. Ca urmare a acțiunilor întreprinse în direcția valorificării bogățiilor naturale ale țării — îndeosebi a marilor rezerve de cupru, crom și cărbune — pe harta Republicii Populare Socialiste Albania au apărut nume cu rezonanță deosebită în cadrul procesului de dezvoltare industrială a țării, cum sînt combinatul siderurgic de la Elbasan, combinatul de îngrășăminte fosfatice de la Kruja, rafinăria de la Fieri, combinatul de prelucrare a cuprului de la Rubik, barajele de pe rîurile Drin și Vau i Dejes etc.

Agricultura albaneză cunoaște, de asemenea, un susținut proces de modernizare, peste jumătate din suprafața arabilă fiind irigată.

Poporul român, tînăra generație a României socialiste urmăresc cu sentimente de prietenie activitatea rodnică desfășurată de oamenii muncii, de tinerii albanezi pentru obținerea unor noi succese în opera de dezvoltare și modernizare a țării. Relațiile româno-albaneze, care dispun de vechi tradiții istorice, se dezvoltă pe temelia respectării principiilor independenței și suveranității naționale, egalității în drepturi, neamestecului în treburile interne și avantajului reciproc.

Cu ocazia sărbătorii naționale a Republicii Populare Socialiste Albania, poporul român, tineretul țării noastre adresează poporului albanez urarea de noi succese pe calea propășirii patriei sale.

R. AVRAM

R. P. POLONĂ

Măsuri vizînd creșterea eficienței economice

VARȘOVIA 28 (Agerpres). — În Hotărîrea „Sarcinile partidului în vederea creșterii eficienței în realizarea obiectivelor social-economice", adoptată de Plenara a 14-a a C.C. al P.M.U.P., se subliniază că principalele sarcini social-economice trasate de Programul Congresului al IX-lea al P.M.U.P. și concretizate în hotărîrea Plenarei a 10-a, se înfăptuiesc în mod just. Au fost oprite tendințele spre regres din economie, a început procesul de însănătoșire a ei — deși situația continuă să fie grea și complexă —, sporesc posibilitățile unei creșteri treptate a nivelului de trai al oamenilor muncii, relatează agenția P.A.P. Aprobînd raportul Biroului Politic privind sarcinile partidului în vederea creșterii eficienței în înfăptuirea obiectivelor social-economice, C.C. al P.M.U.P. consideră că sarcina fundamentală a anului viitor constă în sporirea producției industriale, valorificarea rezervelor de producție din agricultură, perfecționarea mecanismelor economice bazate pe principiile reformei economice.

Comitetul Central — se arată în hotărîre — consideră necesar să se elaboreze programul pe termen lung al prefacerilor structurale din economia poloneză pînă la sfîrșitul primului semestru al anului viitor, pentru ca el să devină un element inseparabil al planului social-economic pe 1986—1990. Obiectivele preconizate de creștere a producției planificate pentru 1984 pot fi atinse numai prin reducerea consumului de materiale pe unitate de produs, prin accentuarea regimului de economii de materii prime și materiale, ridicarea calității produselor și serviciilor, combaterea risipei în toate domeniile.

Comitetul Central constată că limitarea inflației este unul dintre principalele obiective ale politicii social-economice.

Soluționarea eficientă a problemelor dezvoltării economiei noastre — relevă hotărîrea — impune participarea activă a Poloniei la diviziunea internațională a muncii, lărgirea colaborării cu țările socialiste.

★

Seimul R.P. Polone a adoptat, de asemenea, o hotărîre privind prevederile planului centralizat pe 1984, prin care însărcinează guvernul să identifice rapid mijloacele care să asigure o mare eficiență a planificării centralizate, să acorde o atenție deosebită transpunerii integrale în viață a hotărîrilor Seimului din 24 iunie 1983, să realizeze cu consecvență directiile de consolidare a principiilor de perfecționare a mecanismelor reformei economice prezentate, care să asigure îndeplinirea planului pe 1984 și să acționeze pentru o mai justă retribuire după muncă.

Una dintre cele mai importante sarcini ale politicii economice a statului trebuie considerată realizarea cu consecvență a programelor de economii și de luptă împotriva inflației, se arată în hotărîre.

Mauritania

Secvențe contemporane

Perioada care a trecut de la proclamarea independenței naționale, acest important eveniment din istoria contemporană a poporului mauritanian a fost marcată de eforturi susținute pe calea dezvoltării economice și sociale de sine stătătoare, pentru lichidarea grelei moșteniri a trecutului de dominație colonială, precum și pentru combaterea efectelor grave ale secetei din regiunea deșertică a Sahelului. Mauritania, țară cu o întindere vastă, cuprinde pe trei sferturi din teritoriul său pămînturi deșertice, cu rare oaze de verdeață situate în special pe platourile Assaba, Tagant și Adrar și cu terenuri fertile situate doar pe Valea fluviului Senegal unde se practică agricultura și creșterea vitelor. Ca o recompensă a naturii, pentru solul său arid, subsolul Mauritaniei conține importante rezerve de minereu de fier și de cupru, care dețin cea mai mare pondere în economia țării. Producția de minereu de fier asigură, la ora actuală, aproximativ 80 la sută din veniturile realizate din export, cifrîndu-se la peste 9 milioane tone anual și situînd Mauritania printre primii producători de minereu de fier de pe continentul african. Prospectarea și exploatarea acestor bogății naționale a creat posibilități ca Mauritania să-și făurească o industrie siderurgică proprie, menită să valorifice la un nivel din ce în ce mai ridicat aceste materii prime.

În țara noastră sînt urmărite cu simpatie eforturile poporului mauritanian vizînd dezvoltarea sa economică și socială. Între România și Mauritania s-au stabilit și se dezvoltă relații de prietenie și cooperare care cunosc o evoluție ascendentă. Un moment de cea mai mare însemnătate în cronica relațiilor dintre România și Mauritania l-a constituit recentul dialog la nivel înalt desfășurat la București. Declarația comună semnată de cei doi președinți, celelalte documente adoptate deschid noi perspective conlucrării dintre cele două țări și popoare, spre binele cauzei păcii și înțelegerii internaționale.

I. ALEXANDRU

REDACȚIA ȘI ADMINISTRAȚIA: București, Piața Scînteii, Tel. 17 60 10, 17 60 20. Abonamentele se fac la oficiile poștale și diferenții din întreprinderi și instituții — Tiparul: Combinatul Poligrafic „Casa Scînteii". Cititorii din străinătate se pot abona adresîndu-se la ILEXIM — departamentul export-import presă P.O. Box 136—137, telex 11226 București, str. 13 Decembrie nr. 3.

40 362