SALA DE LECTURĂ

Într-o atmosferă entuziastă, în care s-a dat glas sentimentelor de profundă dragoste și recunoștință față de cel mai iubit fiu al națiunii noastre, hotărîrii de nestrămutat de a face totul pentru înfăptuirea exemplară a obiectivelor stabilite de Congresul al XIII-lea al partidului,

ieri a continuat

Proletari din toate țările, uniți-vă!

Scînteia tineretului

ORGAN AL COMITETULUI CENTRAL AL UNIUNII TINERETULUI COMUNIST

ANUL XLII, SERIA II, NR. 11 499 | 6 PAGINI – 50 BANI | JOI, 22 MAI 1986

LA POSTURILE DE RADIO ȘI TELEVIZIUNE

Azi, în jurul orei 11,00, posturile de radio și televiziune vor transmite în direct din municipiul Baia Mare adunarea populară prilejuită de vizita de lucru a tovarășului Nicolae Ceaușescu, secretar general al Partidului Comunist Român, președintele Republicii Socialiste România, în județul Maramureș.

VIZITA DE LUCRU A TOVARĂȘULUI NICOLAE CEAUȘESCU, ÎMPREUNĂ CU TOVARĂȘA ELENA CEAUȘESCU, ÎN JUDEȚELE SATU MARE ȘI MARAMUREȘ

MAREA ADUNARE POPULARĂ DIN MUNICIPIUL SATU MARE

Vizita de lucru efectuată de tovarășul Nicolae Ceaușescu, împreună cu tovarășa Elena Ceaușescu, în județul Satu Mare s-a încheiat, miercuri la amiază, printr-o impresionantă adunare populară, desfășurată în piața noului centru civic al municipiului Satu Mare.

Peste o sută de mii de oameni ai muncii din oraș și din alte localități ale județului — muncitori, tehnicieni, ingineri, țărani cooperatori, intelectuali, elevi, tineri și vîrstnici — au fost prezenți la această mare adunare. Ei au venit să-și reafirme, și cu acest prilej, sentimentele de profundă dragoste și recunoștință față de cel mai iubit fiu al națiunii noastre, tovarășul Nicolae Ceaușescu, de numele căruia sînt legate cele mai strălucite realizări din istoria țării.

Participanții purtau steaguri tricolore și roșii, steguțe, flori și eșarfe, stemele țării și ale partidului, portretele tovarășului Nicolae Ceaușescu și tovarășei Elena Ceaușescu, pancarte cu urări de viață lungă adresate partidului, secretarului său general.

Pe frontispiciul clădirilor ce străjuiesc piața, împodobită sărbătorește, se putea citi: „Trăiască Partidul Comunist Român, în frunte cu secretarul său general, tovarășul Nicolae Ceaușescu !", „Trăiască patria noastră liberă și independentă, Republica Socialistă România!", „Epoca Nicolae Ceaușescu — ani de mărețe înfăptuiri și luminoase perspective !", „Ceaușescu și poporul — patria și tricolorul !".

Se putea citi, de asemenea, angajamentul ferm al oamenilor muncii sătmăreni, asumat față de secretarul general al partidului, de a înfăptui în mod exemplar istoricele hotă-

(Continuare în pag. a III-a)

CUVÎNTAREA TOVARĂȘULUI NICOLAE CEAUȘESCU

Dragi tovarăși,

Aș dori să încep prin a vă adresa dumneavoastră, tuturor locuitorilor municipiului Satu Mare și județului Satu Mare, în numele Comitetului Central al partidului, al Consiliului de Stat și guvernului, precum și al meu personal, un salut călduros, revoluționar, împreună cu cele mai bune urări. (Aplauze și urale puternice; se scandează îndelung: „Ceaușescu — P.C.R. !").

Ne aflăm în municipiul și județul dumneavoastră într-o nouă vizită de lucru. Sîntem la încheierea unui cincinal și începutul celui de-al 8-lea cincinal, care marchează o nouă etapă în dezvoltarea economico-socială a patriei noastre, ridicarea României pe o treaptă nouă — de la țară socialistă în curs de dezvoltare la țară socialistă mediu dezvoltată, iar în perspectiva anilor 2000, la realizarea societății socialiste multilateral dezvoltate și trecerea la afirmarea în viața și munca poporului nostru a principiilor comuniste. (Aplauze și urale puternice; se scandează îndelung: „Ceaușescu — P.C.R.!", „Ceaușescu și poporul !").

După cum este bine cunoscut, și în cincinalul trecut — învingînd o serie de greutăți determinate atît de criza economică mondială, cît și de unele contradicții ce s-au manifestat în societatea noastră — am reușit să obținem progrese însemnate în dezvoltarea economico-socială, în ridicarea nivelului de trai material și spiritual al poporului.

În acest cadru, și județul Satu Mare a obținut rezultate însemnate, numărîndu-se printre județele care au realizat o producție importantă și au îndeplinit prevederile stabilite — de a realiza în fiecare județ o producție de cel puțin 10 miliarde lei. Satu Mare a depășit mult această producție. În general, ca urmare a amplasării forțelor de producție pe întregul teritoriu, în toate zonele și județele patriei noastre s-au construit și dezvoltat noi întreprinderi industriale, noi unități agricole, noi școli, noi instituțe de învățămînt, spitale, locuințe, care au transformat țara noastră într-o țară înaintată, care asigură poporului condiții de muncă și de viață cum numai socialismul le poate realiza! (Aplauze și urale puternice; se scandează: „Ceaușescu și poporul !", „Ceaușescu, România — stima noastră și mîndria !").

Am început noul plan cincinal elaborat pe baza hotărîrilor Congresului al XIII-lea al partidului, care presupune realizarea unei noi calități a muncii și vieții în toate domeniile, trecerea la dezvoltarea intensivă a industriei, agriculturii și celorlalte sectoare de activitate, înfăptuirea noii revoluții tehnico-științifice și a noii revoluții agrare, ridicarea nivelului tehnic, calitativ al întregii activități, astfel încît produsele românești să fie competitive și la nivelul celor mai bune produse similare pe plan mondial. Dispunem de tot ce este necesar — și trebuie să realizăm acest obiectiv ! (Urale și aplauze puternice, prelungite; se scandează: „Ceaușescu — P.C.R. !", „Ceaușescu și poporul !").

În întreaga țară, în primele patru luni ale acestui an oamenii muncii au obținut rezultate însemnate, depășind cu ceva prevederile planului pe 1986 pentru această perioadă — ceea ce înseamnă că am început și primul an, dar și cincinalul, cu rezultate bune. Desigur, sîntem numai la început; dar avem tot ce este necesar pentru a asigura realizarea în bune condițiuni atît a planului pe acest an, cît și a celui de-al 8-lea cincinal.

În acest cadru, și județul Satu Mare a obținut o producție suplimentară pe aceste patru luni, ceea ce înseamnă că a început bine activitatea pentru acest an și pentru noul cincinal, avînd toate condițiile să obțină nu numai îndeplinirea, dar chiar depășirea planului pe acest an și pe întregul cincinal. (Aplauze și urale puternice, prelungite; se scandează îndelung: „Ceaușescu — P.C.R. !").

Am vizitat mai multe orașe, comune și întreprinderi industriale și agricole din județul Satu Mare. Pe ansamblu, avem impresii bune. Am constatat cu multă satisfacție preocuparea întreprinderilor industriale de a realiza planul, dar mai cu seamă de a înfăptui hotărîrile Comitetului Central, măsurile privind ridicarea nivelului tehnic și calitativ, o mai bună organizare a întregii activități. Aceasta ne dă garanția că, într-adevăr, sînt toate condițiile ca și întreprinderile din Satu Mare să poată realiza obiectivele foarte importante stabilite privind ridicarea nivelului general de organizare, de eficiență economică, de nivel tehnic, de creștere a productivității muncii — astfel încît, cu mijloacele pe care le avem, să putem realiza o producție mult mai mare decît prevederile din plan, o creștere mai puternică a productivității muncii și a eficienței economice. Trebuie să avem în vedere că numai pe această cale, valorificînd la maximum mijloacele moderne pe care le avem în dotare și care au necesitat uriașe investiții, putem asigura creșterea avuției naționale, a venitului național — calea singură și sigură pentru dezvoltarea generală a patriei și ridicarea bunăstării poporului, țelul suprem al politicii partidului, esența societății socialiste multilateral dezvoltate pe care o edificăm cu succes în România! (Aplauze puternice, prelungite; se scandează îndelung: „Ceaușescu și poporul !", „Ceaușescu — P.C.R. !").

Am rămas, de asemenea, cu impresii bune despre ceea ce am constatat la Cooperativa agricolă Sanislău privind producția de grîu, de orz și celelalte lucrări agricole. De asemenea, avem impresii bune privind expoziția zootehnică și ferma unei întreprinderi de stat pe care le-am văzut. Desigur, sper că și în alte unități recoltele să fie asemănătoare, și nu ar fi nimic rău dacă ar fi chiar mai bune decît la unitatea pe care noi am vizitat-o. Cred că și în județul Satu Mare sînt toate condițiile pentru a obține o îmbunătățire radicală a situației în agricultură și o creștere puternică a producției vegetale și animale, astfel încît, și în acest domeniu, Satu Mare să-și aducă contribuția sa importantă la dezvoltarea generală a agriculturii în patria noastră, la ridicarea bunăstării întregii națiuni! (Aplauze puternice, prelungite; se scandează îndelung: „Ceaușescu — P.C.R. !", „Ceaușescu și poporul !").

Am avut o scurtă ședință cu Biroul Comitetului județean de partid. Am discutat unele probleme ale dezvoltării județului — atît ceea ce s-a realizat, cît și ceea ce trebuie să înfăptuim în viitor. Cred că aș greși dacă nu aș menționa — cel puțin în treacăt — că, pe lîngă impresiile bune pe care le avem, am constatat și unele lipsuri, atît în domeniile industriei, cît și ale agriculturii, și mai cu seamă ale procesului de organizare și sistematizare a orașelor și satelor. Nu doresc să mă opresc acum asupra acestor lipsuri; le-am discutat cu Biroul județean. Cred că și activul de partid, comuniștii, toți oamenii muncii, toți cetățenii municipiului și județului Satu Mare vor înțelege că, neinsistînd asupra lipsurilor, acord o încredere deosebită organizației de partid, tuturor oamenilor muncii, exprimînd convingerea că vor trage concluziile corespunzătoare și că vor acționa ferm pentru a înlătura lipsurile care mai există, pentru buna organizare a întregii activități. Numai acționînd cu toată fermitatea și exigența revoluționară vom putea asigura îndeplinirea hotărîrilor Congresului al XIII-lea, a Programului partidului de făurire a societății socialiste multilateral dezvoltate! Trebuie să acționați în așa fel încît și județul dumneavoastră să se înscrie printre județele cu rezultate bune, și — dacă este posibil — să fie printre primele județe în acest cincinal. (Aplauze și urale puternice, prelungite; se scandează îndelung: „Ceaușescu și poporul !", „Ceaușescu — P.C.R. !")

În acest cincinal, în toate județele patriei noastre trebuie să se obțină o puternică dezvoltare. Va trebui să se acționeze cu toată hotărîrea pentru ca în fiecare județ, deci și în Satu Mare, să realizăm o producție industrială pe locuitor de cel puțin 50 000 de lei și o producție generală — luînd și agricultura și alte sectoare — de cel puțin 80 000 lei pe locuitor. Aceasta presupune ca județul dumneavoastră să realizeze o producție industrială de aproape 25 miliarde lei. Este un obiectiv important, dar posibil de realizat, ținînd seama de nivelul de dezvoltare a industriei, a agriculturii, a celorlalte sectoare din județ. De aceea, fiind la începutul cincinalului, va trebui să porniți cu toată hotărîrea la realizarea lui. Să se stabilească în fiecare unitate, în fiecare oraș, în fiecare comună obiectivele necesare înfăptuirii programelor și planu-

(Continuare în pag. a III-a)

VIZITA DE LUCRU A TOVARĂŞULUI NICOLAE CEAUŞESCU, ÎMPREUNĂ CU TOVARĂŞA ELENA CEAUŞESCU, ÎN JUDEŢUL MARAMUREŞ

În continuarea vizitei de lucru pe care o efectuează, în aceste zile, în partea nord-vestică a țării, tovarășul Nicolae Ceaușescu, secretar general al Partidului Comunist Român, președintele Republicii Socialiste România, împreună cu tovarășa Elena Ceaușescu, a sosit, miercuri după-amiază, în județul Maramureș.

Secretarul general al partidului este însoțit de tovarășii Emil Bobu, Petru Enache, Silviu Curticeanu.

Populația acestui străvechi leagăn de istorie și cultură românească l-a primit pe conducătorul partidului și statului nostru cu cele mai alese sentimente de dragoste și stimă, expresie a profundei recunoștințe pentru tot ceea ce, în anii socialismului, s-a făcut și se face ca Maramureșul, în pas cu întreaga țară, să-și sporească continuu vigoarea economică, asigurînd locuitorilor județului condiții de muncă și de trai tot mai bune. Maramureșenii prețuiesc în cel mai înalt grad grija manifestată de tovarășul Nicolae Ceaușescu, cel mai iubit fiu al națiunii, conducătorul încercat al partidului, al patriei noastre socialiste, de tovarășa Elena Ceaușescu, eminent om politic, savant de largă recunoaștere internațională, pentru continua înnoire a acestor plaiuri românești.

Vizitele efectuate de secretarul general al partidului au constituit, de fiecare dată, momente de cea mai mare importanță pentru transformarea acestei zone într-un puternic și modern centru economic al țării. Indicațiile date și măsurile stabilite cu aceste numeroase prilejuri au făcut ca Maramureșul să-și înscrie numele în „Epoca Nicolae Ceaușescu" printre județele care au cunoscut ritmuri accelerate de dezvoltare. Industria și-a sporit volumul de 4 ori, iar agricultura de 3 ori. Maramureșul ocupă acum primul loc pe țară la producția de minereuri complexe, asigură 80 la sută din producția de plumb și zinc și 60 la sută din cea de metale prețioase. Peste 90 la sută din fondurile fixe au fost realizate în anii care au trecut de la cel de-al IX-lea Congres al partidului.

Pe temelia trainică a dezvoltării economice, orașele și satele maramureșene au cunoscut prefaceri înnoitoare. Imaginea lor este dominată astăzi de modernele cartiere de locuințe, de blocurile zvelte, de miile de case țărănești noi, rod al creației și simțului estetic atît de evident în acest colț de țară. Rețeaua școlară reînnoită, noile spitale și policlinici, modernele magazine, cinematografele, cluburile muncitorești și casele de cultură bine dotate asigură oamenilor muncii condiții tot mai bune de viață.

Maramureșenii — bărbați și femei, tineri și vîrstnici — au făcut tovarășului Nicolae Ceaușescu, tovarășei Elena Ceaușescu o primire sărbătorească.

Elicopterul prezidențial a aterizat pe stadionul din municipiul Sighetu Marmației.

La sosire, tovarășul Nicolae Ceaușescu, tovarășa Elena Ceaușescu au fost întîmpinați cu deosebită dragoste de mii de locuitori ai orașului și ai localităților învecinate, care, prin urale și aplauze prelungite, au exprimat bucuria și satisfacția tuturor cetățenilor județului de a-i avea din nou ca oaspeți dragi. Se scanda îndelung, cu însuflețire, numele partidului nostru comunist și al secretarului său general, al patriei socialiste.

Cei prezenți purtau portrete ale tovarășului Nicolae Ceaușescu și tovarășei Elena Ceaușescu, fluturau steaguri roșii și tricolore, eșarfe și flori. Această atmosferă sărbătorească era întregită de cîntece și dansuri executate cu măiestrie de formații artistice de amatori din Săpînța, Sarasău, Petrova, Deși, Berbești, Valea Stejarului, Budești — laureate ale Festivalului național „Cîntarea României".

În numele tuturor celor ce trăiesc și muncesc pe aceste străvechi vetre românești, tovarășul Nicolae Ceaușescu, tovarășa Elena Ceaușescu au fost salutați de primul secretar al Comitetului județean Maramureș al P.C.R., tovarășul Vasile Bărbulet, care le-a adresat cu deosebit respect un călduros „Bun venit".

O gardă alcătuită din militari, membri ai gărzilor patriotice și ai formațiunilor de pregătire a tineretului pentru apărarea patriei a prezentat onorul. A fost intonat Imnul de stat al Republicii Socialiste România.

După datina străbună, tovarășul Nicolae Ceaușescu, tovarășa Elena Ceaușescu au fost invitați să guste din pîinea, sarea și vinul ospitalității acestor frumoase ținuturi. Pionieri și soimi ai patriei au oferit, cu gingășie și emoție, frumoase buchete de flori.

Dintr-o mașină deschisă, tovarășul Nicolae Ceaușescu, tovarășa Elena Ceaușescu, au răspuns cu prietenie manifestărilor pline de căldură ale mulțimii.

În această atmosferă de puternică însuflețire, oaspeții dragi s-au îndreptat spre primul obiectiv înscris în programul vizitei de lucru în județul Maramureș.

De-a lungul principalelor artere ale orașului, transformate în adevărate culoare vii, domnea aceeași atmosferă entuziastă. Sighetu Marmației, care a sărbătorit nu demult 650 de ani de existență atestată, a făcut o aleasă primire. Locuitorii municipiului de pe Iza au aclamat cu putere „Ceaușescu — P.C.R.!", „Ceaușescu să trăiască, Maramureșul să înflorească!", „Ceaușescu-eroism, România-comunism!", dînd astfel glas simțămintelor de nestrămutată prețuire și profundă recunoștință față de conducătorul iubit și stimat al partidului și statului, tovarășul Nicolae Ceaușescu, de numele și activitatea căruia se leagă cele mai importante înfăptuiri și din acest colț de țară. Beneficiind de importante fonduri de investiții, Sighetu Marmației s-a transformat într-un spațiu de împliniri. În prezent orașul-municipiu îndeplinind rolul de centru polarizator al activității economice și sociale a localităților de pe văile Izei, Mării, Cosăului și Tisei.

Dialogul de lucru al tovarășului Nicolae Ceaușescu cu oamenii muncii maramureșeni a început la **Combinatul de Prelucrare a Lemnului din Sighetu Marmației**, unitate reprezentativă a industriei de profil, ce dispune de un înalt nivel de înzestrare tehnică și care asigură o valorificare superioară a lemnului provenit din bogatul fond forestier de care dispune județul Maramureș.

La intrarea în combinat, secretarul general al partidului a fost întîmpinat de tovarășul Richard Winter, ministrul industrializării lemnului și materialelor de construcții, de cadre din conducerea centralei și a unității.

Tovarășului Nicolae Ceaușescu i-au fost prezentate de către directorul combinatului, Gheorghe Iancu, evoluția principalilor indicatori economici, modul cum au fost traduse în practică sarcinile și indicațiile date de secretarul general al partidului cu prilejul vizitei de lucru anterioare, rezultatele acțiunii de organizare și modernizare a proceselor de producție. S-a subliniat că, potrivit sarcinii privind valorificarea superioară a masei lemnoase indigene, prin diversificarea nomenclatorului de fabricație, ridicarea calității, funcționalității și esteticii produselor realizate, colectivul combinatului a reușit să sporească de circa 8 ori valoarea produselor obținute la 1 000 lei materie primă. Ca urmare, C.P.L. Sighetu Marmației realizează în prezent o gamă largă de mobilă curbată, mobilă stil și mobilă rustică, fiind, totodată, unul din principalii producători de pal, placaje și furnire estetice, produse pe care le livrează atît unor unități de profil din țară, cît și la export. Au fost, de asemenea, evidențiate rezultatele în ceea ce privește creșterea productivității muncii, a eficienței întregii activități, subliniindu-se că unitatea și-a îndeplinit sarcinile contractuale la export pe primele patru luni ale anului.

Vizitînd secția de mobilă curbată a întreprinderii, unde se realizează un bogat sortiment de scaune, secretarul general al partidului a urmărit cu atenție fluxul de fabricație, s-a interesat de condițiile de muncă și de viață ale muncitorilor.

O expoziție amenajată în incinta întreprinderii a oferit posibilitatea cunoașterii talentului și măiestriei oamenilor muncii din această mare unitate economică maramureșeană, a rezultatelor muncii lor materializate în sortimente de mobilă și alte produse finite de o tot mai bună calitate. Au reținut atenția, în mod deosebit, preocupările colectivului pentru lărgirea gamei de produse menite să asigure valorificarea superioară a materiei prime, creșterea productivității muncii, a eficienței economice.

Apreciind rezultatele înregistrate în ceea ce privește valorificarea complexă a materialului lemnos, tovarășul Nicolae Ceaușescu a cerut conducerii combinatului, muncitorilor, specialiștilor să-și intensifice eforturile în vederea reducerii în continuare a consumurilor de materii prime, materiale, energie și combustibil, a cheltuielilor de producție, să extindă utilizarea elementelor prefabricate uscate pe cale naturală și să folosească în mai mare măsură energia solară. Colectivul combinatului să acționeze în continuare cu fermitate în vederea sporirii eficienței întregii activități, îndeplinirii exemplare a sarcinilor de plan la toți indicatorii, valorificării mai largi și mai rentabile a produselor pe piața externă.

Mulțumind călduros pentru faptul că secretarul general al partidului s-a aflat pentru a treia oară în mijlocul lor, pentru îndemnurile mobilizatoare și indicațiile primite, oamenii muncii din cadrul C.P.L. Sighetu Marmației l-au asigurat pe tovarășul Nicolae Ceaușescu că vor face totul pentru a-și onora cu cinste sarcinile ce le revin în actualul cincinal, pentru a traduce în viață indicațiile primite în cadrul acestei noi vizite de lucru.

Vizita continuă la **Stațiunea de Cercetare și Producție pentru Creșterea Bovinelor**, unde, era amenajată o expoziție agricolă, semnificativă pentru ceea ce este specific producției vegetale și animaliere din această parte a țării. Aici, tovarășul Nicolae Ceaușescu, tovarășa Elena Ceaușescu au fost întîmpinați de Gheorghe David, ministrul agriculturii, de reprezentanți ai conducerii județului.

În fața unor planșe care oglindesc dinamica agriculturii județului, Octavian Lungu, directorul Direcției agricole județene, prezintă realizările de pînă acum, programele care vizează în actualul cincinal transformări calitative în întreaga activitate din acest sector. Tovarășului Nicolae Ceaușescu i se raportează că sarcina trasată cu prilejul precedentei vizite în stațiune — aceea ca Maramureșul să devină un important furnizor de animale de reproducție pentru celelalte județe ale țării — se îndeplinește cu succes. Directorul stațiunii, ing. Dumitru Serban, a înfățișat rezultatele dobîndite în ameliorarea rasei de bovine „Brună de Maramureș", relevînd că printre obiectivele principale ale activității de cercetare se numără ridicarea în continuare a potențialului genetic al acesteia, perfecționarea tehnologiilor de creștere și exploatare adaptate permanent condițiilor din zonă. Aria de răspîndire a rasei s-a extins într-un mare număr de județe.

Pe o platformă din incinta stațiunii au fost prezentate 240 de animale — vaci de lapte, viețele, tăurași și tauri, exemplare de elită, reprezentative pentru această rasă — „Bruna de Maramureș" — provenite din stațiune, din fermele Satulung și Seini ale I.A.S. Baia Mare și C.A.P. Groși, ale Centrului județean de reproducție și selecție a animalelor, precum și din gospodăriile unor merituoși crescători de animale din Sighetu Marmației și din satele învecinate. Secretarul general al partidului a discutat cu crescătorii de animale, le-a strîns mîinile, s-a interesat de condițiile lor de muncă și viață, de cîștigurile obținute, i-a felicitat pentru rezultatele de pînă acum, îndemnîndu-i să valorifice cu chibzuință baza furajeră, să crească cît mai multe animale.

Vizita a prilejuit, de asemenea, cunoașterea uneia din cele mai vechi îndeletniciri ale locuitorilor acestor plaiuri românești încărcate de istorie — țesutul lînii și confecționarea încălțămintei și a unor obiecte de artizanat care valorifică materiile prime din zonă. Apreciind autenticitatea și valoarea artistică a exponatelor, tovarășul Nicolae Ceaușescu a recomandat să crească mai mult calitatea produselor, cu deosebire la confecțiile din blană provenite de la animalele de crescătorie.

În fața unor panouri ilustrînd dezvoltarea pomiculturii, a unui stand cu fructe obținute în livezile din zonă, secretarul general al partidului a indicat specialiștilor să dovedească mai multă preocupare pentru înînerirea sistematică a livezilor, pentru amplasarea acestora în zona colinară a județului. Trebuie să sporească grija specialiștilor pentru creșterea ponderii suprafețelor pomicole pe rod în totalul celor ocupate cu asemenea plantații. De asemenea, este necesară finalizarea acțiunii de ameliorare a pajiștilor naturale pentru sporirea producțiilor de furaje și, pe această cale, a numărului de bovine și ovine.

La despărțire, urînd multă sănătate, fericire și noi succese locuitorilor din Sighetu Marmației, tovarășul Nicolae Ceaușescu i-a felicitat pentru realizările obținute în industrie, pentru succesele înregistrate pînă acum în dezvoltarea zootehniei, cu deosebire în ameliorarea și răspîndirea „Brunei de Maramureș", care reprezintă o bogăție a întregii țări.

Următorul obiectiv al vizitei de lucru, efectuată de tovarășul Nicolae Ceaușescu în județul Maramureș a fost **Mina Baia Sprie**.

Mina, una dintre cele mai mari din județ, este situată pe Valea Brazilor, în orașul Baia Sprie, străvechi centru minier. În ultimii ani, orașul a cunoscut o dezvoltare fără precedent. S-a înălțat aici una dintre cele mai mari uzine de preparare — Flotația centrală, s-a deschis mina Șuior, s-a construit Uzina de utilaj minier și reparații, a luat ființă Întreprinderea de producție industrială pentru căi ferate, au fost puse la dispoziția oamenilor muncii peste 1 500 de apartamente, numeroase obiective de interes social-cultural, între care un liceu, un cinematograf, un spital și o modernă bază de turism și agrement. Mina a cunoscut o evoluție care a plasat-o printre cele mai moderne exploatări din țară, în care se aplică tehnologii de înalt randament. Harnicii mineri de aici au dat peste plan economiei naționale importante cantități de plumb, zinc, cupru și alte metale, au redus cheltuielile de producție, fapt ce a situat unitatea pe unul din locurile frunțașe în întrecerea socialistă pe țară.

La aterizarea elicopterului prezidențial, în întîmpinarea tovarășului Nicolae Ceaușescu, a tovarășei Elena Ceaușescu au venit tovarășii Ilie Verdeț, ministrul minelor, reprezentanți ai organelor locale de partid și de stat, membri ai conducerii centrale și ai Minei Baia Sprie.

Miile de mineri, împreună cu familiile lor, l-au întîmpinat pe tovarășul Nicolae Ceaușescu, minerul de onoare al țării, cu tradiționalul salut „Noroc Bun!", cu urale și ovații, au scandat cu putere „Ceaușescu și minerii!", „Vom urma exemplul viu, al celui mai destoinic fiu!", „Vă urăm prin gînd și fapte, la mulți ani cu sănătate!"

După vizitarea unor instalații de extracție a minereurilor din subteran, tovarășului Nicolae Ceaușescu i-au fost prezentate, de către directorul general al Centralei minereurilor Baia Mare, Nicolae Dicu, și de directorul unității, Ioan Izvoran, principalele realizări, pe primele patru luni, ale unităților miniere din componență, măsurile de organizare și modernizare a proceselor de producție pînă în anul 1990. Ei au arătat că au fost introduse în producție tehnologii originale și utilaje de mare productivitate, unele dintre acestea fiind realizate de specialiștii unității, fapt ce a condus la creșterea productivității muncii de la trei la șase tone pe post, iar în unele abataje pînă la 14 tone.

S-a vizitat, în continuare, o mică expoziție de minereuri extrase din subsolul maramureșean, precum și componente de utilaje reintroduse în circuitul productiv, în urma reconditionărilor efectuate în atelierele proprii. Sînt expuse, de asemenea, utilaje moderne, cu înalt randament productiv, realizate în unitățile industriale din orașul Baia Sprie — o gamă largă de cărucioare de perforat, perforatoare grele, vagonete autodescărcătoare de mare capacitate, pompe polietajate etc.

La despărțirea de oamenii acestor locuri, tovarășul **Nicolae Ceaușescu**, adresîndu-se celor prezenți, a spus:

Dragi tovarăși,

Sînt bucuros să mă întîlnesc din nou cu minerii din Baia Sprie. Constat cu multă satisfacție rezultatele bune ale activității pe primele patru luni, cînd mina Baia Sprie a realizat și chiar a depășit cu ceva planul, ceea ce înseamnă că sînt posibilități să încheiați acest an, și, sper, întregul cincinal, cu o depășire generală a planului, adică dînd țării mai mult plumb, zinc și cupru. Așa cum știți, Congresul al XIII-lea al partidului a stabilit ca unul din obiectivele dezvoltării patriei noastre și creșterea bazei de materii prime proprii. Cunoașteți bine ce importanță au pentru economia națională aceste minereuri pe care le scoateți dumneavoastră.

Mai sînt, desigur, probleme de mai bună organizare, și, mai cu seamă, de realizare a unui randament mai ridicat la extragerea și prepararea minereurilor — pentru că le scoateți din mină, dar în steril rămîn încă mari cantități de minerale utile. Sigur, aceasta nu este de fapt problema minerilor, dar prepararea este o continuare a activității miniere și dumneavoastră trebuie să pretindeți celor ce lucrează la preparare să extragă în întregime substanțele utile pentru că depuneți eforturi foarte mari pentru a scoate din subteran minereu. Aceasta va contribui la creșterea bunei aprovizionări a patriei cu metale foarte importante pentru industria noastră. (Aplauze, se scandează: „Ceaușescu și minerii!").

Doresc să urez minerilor din Baia Sprie, tuturor minerilor din această zonă succese tot mai mari în întreaga activitate, să obțină minereuri mai

(Continuare în pag. a IV-a)

MAREA ADUNARE POPULARĂ DIN MUNICIPIUL SATU MARE

CUVÎNTAREA TOVARĂŞULUI NICOLAE CEAUŞESCU

(Urmare din pag. I)

rilor de dezvoltare pînă în 1990 şi, în perspectivă, pînă în 2000. Aveţi şi dumneavoastră, aşa cum avem în întreaga ţară, toate condiţiile pentru a realiza aceste obiective — şi adresez, încă o dată, comuniştilor şi tuturor oamenilor muncii din Satu Mare chemarea de a se angaja cu toată hotărîrea pentru îndeplinirea în bune condiţiuni a planului, pentru a asigura ridicarea judeţului în rîndul judeţelor fruntaşe din patria noastră ! (Urale şi aplauze puternice, prelungite ; se scandează : „Ceauşescu, România — stima noastră şi mîndria !", „Ceauşescu şi poporul !").

Aşa cum am menţionat, în întreaga ţară s-a realizat un vast program de construcţii social-culturale, de locuinţe. Practic, oraşele şi satele noastre s-au înnoit ; 80 la sută din populaţie locuieşte în case noi. Însuşi municipiul Satu Mare a devenit un oraş nou, cu un centru modern. Aş dori să vă adresez felicitări pentru aceste înfăptuiri şi pentru acest centru modern care s-a realizat în ultimii ani. (Aplauze şi urale puternice, prelungite ; se scandează : „Ceauşescu — P.C.R. !", „Ceauşescu şi poporul !")

Şi aceste înfăptuiri în domeniul locuinţelor şi al altor aşezăminte social-culturale demonstrează cu puterea faptelor, a realităţilor că tot ceea ce realizăm în construcţia socialismului din patria noastră este destinat poporului, bunăstării şi fericirii sale. De aceea, întregul popor urmează, în deplină unitate, Partidul Comunist Român, care, în cei 65 de ani de existenţă, a făcut totul pentru bunăstarea şi independenţa patriei şi este hotărît să facă şi în viitor totul pentru victoria socialismului şi comunismului în România, pentru a asigura ridicarea bunăstării generale a poporului, întărirea continuă a independenţei şi suveranităţii patriei noastre socialiste ! (Urale şi aplauze puternice ; se scandează : „Ceauşescu — P.C.R. !", „Ceauşescu şi poporul !").

Pentru rezultatele obţinute în cincinalul trecut, dar, mai cu seamă, pentru rezultatele din aceste prime patru luni ale actualului cincinal, adresez tuturor oamenilor muncii din industrie, agricultură, din celelalte sectoare de activitate, intelectualităţii, tuturor locuitorilor municipiului şi judeţului Satu Mare cele mai calde felicitări şi urarea de noi şi noi succese. (Urale şi aplauze puternice, prelungite ; se scandează : „Ceauşescu şi poporul !", „Ceauşescu, România — stima noastră şi mîndria !").

Aş dori ca, de la această mare adunare populară din Satu Mare, să adresez clasei muncitoare, intelectualităţii, ţăranimii din întreaga patrie cele mai calde felicitări pentru rezultatele obţinute pe primele 4 luni ale acestui an şi urarea de a realiza în bune condiţiuni planul pe 1986 şi de a face totul pentru îndeplinirea cu succes a cincinalului. (Aplauze şi urale puternice ; se scandează : „Ceauşescu — P.C.R. !", „Ceauşescu şi poporul !").

Dragi tovarăşi,

Acţionînd pentru îndeplinirea în bune condiţiuni a planului şi programelor de dezvoltare a patriei noastre, desfăşurăm, în acelaşi timp, o intensă activitate internaţională, pentru dezarmare şi, în primul rînd, pentru dezarmarea nucleară, pentru pace. Pornim de la realitatea că numai în condiţii de pace atît poporul nostru, cît şi toate popoarele europene şi ale întregii lumi îşi pot concentra forţele în direcţia dezvoltării economice şi sociale, a ridicării bunăstării materiale şi spirituale. (Aplauze şi urale puternice ; se scandează îndelung : „Dezarmare — Pace !", „Ceauşescu — Pace !").

Considerăm că, în actuala situaţie internaţională gravă, este necesar să intensificăm activitatea pentru întărirea colaborării şi solidarităţii cu toate statele fără deosebire de orînduire socială, că trebuie să facem totul pentru oprirea cursei înarmărilor, pentru a se trece la dezarmare şi, în primul rînd, la dezarmarea nucleară. Susţinem activ propunerile Uniunii Sovietice privind dezarmarea nucleară, în trei etape, pînă în anul 2000. În acelaşi timp, considerăm necesar să se elaboreze un amplu program de dezarmare generală, care să cuprindă atît armele chimice, cît şi armele convenţionale clasice, pentru a se ajunge la o reducere radicală a tuturor armamentelor, deoarece numai astfel vom putea crea condiţii pentru a înlătura pericolul de război, pentru a asigura o colaborare paşnică între toate naţiunile lumii. (Urale şi aplauze puternice ; se scandează îndelung : „Ceauşescu — Pace !").

Avaria gravă de la centrala nucleară din Cernobîl a demonstrat, încă o dată, că energia nucleară scăpată de sub control nu are graniţe, că ea poate produce uriaşe distrugeri, iar în cazul unui război nuclear va duce la însăşi dispariţia condiţiilor de existenţă a vieţii pe planeta noastră. Iată de ce problema înlăturării armelor nucleare, problema dezarmării nucleare constituie astăzi obiectivul fundamental ! Trebuie să facem totul pentru a înlătura armele nucleare de pe planeta noastră ! (Urale şi aplauze puternice ; se scandează : „Dezarmare — Pace !", „Ceauşescu — Pace !").

O situaţie deosebită există în Europa, unde este concentrat un număr uriaş de arme nucleare. Este necesar ca toate popoarele europene să acţioneze pentru eliminarea acestor arme, începînd cu rachetele cu rază medie de acţiune, dar, în general, cu toate armele nucleare. Nu trebuie să aşteptăm să se producă o catastrofă nucleară ! Avem răspunderea faţă de popoarele noastre, faţă de civilizaţia Europei, faţă de viaţa întregii omeniri să facem totul pentru ca, în cel mai scurt timp, Europa să devină un continent fără arme nucleare !

Să facem totul pentru a asigura un control temeinic şi o bună exploatare a centralelor nucleare, pentru a asigura cele mai bune condiţiuni ca energia nucleară folosită în scopuri paşnice să nu poată dăuna omului !

Trebuie să facem totul pentru o Europă a libertăţii, a păcii şi colaborării, a bunăstării şi independenţei fiecărei naţiuni ! (Urale şi aplauze puternice ; se scandează îndelung : „Ceauşescu — Pace !", „Vom munci şi vom lupta, pacea o vom apăra !").

Ne pronunţăm cu toată hotărîrea pentru soluţionarea, numai prin tratative, a tuturor problemelor litigioase dintre state, pentru renunţarea cu desăvîrşire la forţă sau la ameninţarea cu forţa, pentru respectarea dreptului fiecărui popor de a-şi hotărî calea dezvoltării economice şi sociale pe care o doreşte, fără nici un amestec din afară. (Aplauze şi urale puternice ; se scandează îndelung : „Ceauşescu — Pace !").

Am susţinut şi susţinem cu toată fermitatea lupta de eliberare naţională. Susţinem lupta poporului namibian pentru independenţă, condamnăm politica de apartheid din Africa de Sud.

De la această mare adunare populară doresc să exprim cea mai energică condamnare a actelor de agresiune comise de Africa de Sud împotriva Republicii Zimbabwe, Botswanei şi Zambiei. Exprimăm voinţa şi cerinţa poporului român de a se pune capăt acestei politici, de a se asigura poporului majoritar din Africa de Sud accesul la independenţă, la participarea egală la viaţa economică şi socială. (Aplauze şi urale puternice, prelungite).

În acelaşi timp, România socialistă se pronunţă cu toată hotărîrea pentru soluţionarea gravelor probleme ale subdezvoltării, pentru realizarea noii ordini economice mondiale, care să asigure progresul economic şi social al fiecărui popor, soluţionarea gravelor probleme economice mondiale. Aceasta este singura cale pentru a asigura ca fiecare ţară — şi dezvoltată, şi în curs de dezvoltare —, ca fiecare naţiune să-şi poată consacra forţele pentru a-şi asigura progresul şi bunăstarea economică şi socială. (Aplauze şi urale puternice).

Deşi situaţia internaţională este gravă şi sînt multe probleme complexe de soluţionat, avem ferma convingere că forţele progresiste, antiimperialiste, popoarele de pretutindeni, acţionînd unite, pot schimba cursul evenimentelor, pot impune dezarmarea, pot asigura pacea, realizarea unei lumi mai drepte şi mai bune pe planeta noastră ! (Urale şi aplauze puternice, prelungite ; se scandează îndelung : „Dezarmare — Pace !", „Ceauşescu — Pace !").

Dragi tovarăşi,

Aş dori să exprim, încă o dată, satisfacţia noastră pentru impresiile bune pe care le avem despre activitatea organizaţiilor de partid, a oamenilor muncii din municipiul şi judeţul Satu Mare. Îndeosebi, aş dori să exprim deplina noastră satisfacţie pentru noua întîlnire cu oamenii muncii, cu muncitorii, cu ţăranii, cu intelectualii, cu tineretul, cu femeile, cu copiii din municipiul şi judeţul Satu Mare.

Manifestările şi sentimentele cu care am fost întîmpinaţi constituie expresia încrederii depline în politica partidului nostru comunist, sînt expresia unităţii întregului nostru popor, care urmează neabătut Partidul Comunist Român, forţa politică conducătoare a naţiunii noastre, garanţia victoriei comunismului pe pămîntul României ! (Aplauze şi urale puternice, prelungite ; se scandează îndelung : „Ceauşescu — P.C.R. !", „Ceauşescu şi poporul !", „Ceauşescu, eroism — România, comunism !").

Vă urez, dragi tovarăşi şi prieteni, succese şi împliniri cît mai mari în toate domeniile de activitate, în realizarea planurilor de dezvoltare în toate oraşele şi comunele, în întreprinderile industriale şi agricole, în învăţămînt, în toate sectoarele judeţului !

Vă doresc să obţineţi asemenea rezultate, încît, încă din acest an, judeţul Satu Mare să se numere printre judeţele fruntaşe şi — dacă este posibil — să obţineţi unul din primele locuri ! Nu am nimic împotrivă şi aş saluta dacă aţi obţine primul loc ! (Aplauze şi urale îndelungate ; se scandează puternic : „Ceauşescu — P.C.R. !", „Ceauşescu şi poporul !").

Vă doresc din toată inima multă sănătate şi fericire, dragi tovarăşi ! (Aplauze şi urale puternice ; se scandează îndelung : „Ceauşescu — P.C.R. !", „Ceauşescu şi poporul !", „Ceauşescu — P.C.R. !", „Ceauşescu — Pace !". Într-o atmosferă de puternică însufleţire şi strînsă unitate, toţi cei prezenţi la marea adunare populară aclamă şi ovaţionează minute în şir pentru Partidul Comunist Român — forţa politică conducătoare a întregii naţiuni —, pentru secretarul general al partidului, tovarăşul Nicolae Ceauşescu).

(Urmare din pag. I)

riri ale celui de-al XIII-lea Congres al Partidului Comunist Român.

Apariţia la balconul sediului Comitetului judeţean de partid a tovarăşului Nicolae Ceauşescu, a tovarăşei Elena Ceauşescu, a fost salutată cu puternice şi îndelungi aplauze şi urale, cu imnuri în cinstea patriei şi partidului, a conducătorului său încercat. Miile de participanţi scandau cu însufleţire „Ceauşescu-P.C.R.!", „Ceauşescu şi poporul !", „Stima noastră şi mîndria, Ceauşescu-România !", „Ceauşescu - România-Pace !".

„Ceauşescu-Pace !", „Să triumfe libertatea, pacea şi securitatea !", se putea citi pe pancarte purtate de participanţii la impresionanta adunare din municipiul Satu Mare.

Tovarăşul Nicolae Ceauşescu şi tovarăşa Elena Ceauşescu au răspuns cu căldură la ovaţiile entuziaste, la manifestările pline de dragoste şi stimă ale tuturor celor prezenţi în noua şi frumoasa piaţă publică a municipiului Satu Mare.

În tribună erau, de asemenea, prezenţi tovarăşii Emil Bobu, Petru Enache, Silviu Curticeanu, membri ai Biroului Comitetului judeţean de partid, membri de partid cu stagiu din ilegalitate, cadre de conducere, alţi oameni ai muncii din întreprinderi şi instituţii sătmărene.

Deschizînd adunarea, tovarăşa **Maria Bradea**, prim-secretar al Comitetului judeţean Satu Mare al P.C.R., a spus :

Mult stimate tovarăşe Nicolae Ceauşescu, secretar general al partidului, preşedinte al Republicii,

Mult iubită şi stimată tovarăşă Elena Ceauşescu,

Tovarăşe şi tovarăşi,

În această minunată zi, prilejuită de reîntîlnirea cu dumneavoastră, cel mai iubit, respectat şi stimat fiu al poporului nostru, strălucit conducător de ţară, marele Erou al României socialiste moderne, permiteţi-mi să mă fac mesagerul gîndurilor şi sentimentelor noastre fierbinţi, ale tuturor locuitorilor acestor străvechi plaiuri româneşti, pentru a vă adresa din adîncul inimii profunda noastră recunoştinţă pentru tot ce aţi făcut şi faceţi atît de măreţ pentru înflorirea patriei şi bunăstarea celor ce muncesc.

Exprimînd cele mai călduroase mulţumiri pentru onoarea de a vă avea din nou în mijlocul nostru, participanţii la marea adunare populară din municipiul Satu Mare şi, împreună cu ei, toţi oamenii muncii sătmăreni vă aduc, asemenea întregului popor, un vibrant omagiu şi neţărmurită dragoste dumneavoastră, mult stimate tovarăşe Nicolae Ceauşescu, omul şi comunistul a cărui viaţă şi luptă se identifică strălucit cu glorioasa istorie a partidului.

Omagiem, de asemenea, contribuţia dumneavoastră inestimabilă, mult stimate tovarăşe Nicolae Ceauşescu, la elaborarea şi înfăptuirea politicii externe a partidului şi statului nostru, exprimînd totala noastră aderiune faţă de iniţiativele şi demersurile de larg răsunet internaţional închinate apărării dreptului fundamental al oamenilor la pace, la viaţă.

Cu nemărginit respect, cu deosebită gratitudine, gîndurile noastre se îndreaptă, în acelaşi timp, către mult iubita şi stimata tovarăşă Elena Ceauşescu, militant de frunte al partidului şi statului, eminent om de ştiinţă şi savant de largă recunoaştere internaţională, dînd o înaltă apreciere contribuţiei sale de mare însemnătate la elaborarea şi traducerea în viaţă a programelor de dezvoltare a ţării, la înflorirea ştiinţei, învăţămîntului şi culturii româneşti şi universale.

Justeţea politicii înţelepte, profund ştiinţifică promovată de dumneavoastră, mult stimate tovarăşe secretar general, este grăitor ilustrată şi de marile înfăptuiri obţinute de judeţul Satu Mare în perioada intrată în istorie şi în conştiinţa întregii naţiuni drept „Epoca Nicolae Ceauşescu".

Vă raportăm, de la tribuna acestei entuziaste adunări populare, că — aplicînd neabătut hotărîrile congreselor partidului, ale conferinţelor naţionale, orientările şi sarcinile de excepţională însemnătate pe care le-aţi trasat, transpunînd în viaţă indicaţiile pe care ni le-aţi dat cu prilejul vizitelor de lucru în judeţul nostru, momente decisive ale dezvoltării sale continue —, organele şi organizaţiile de partid, de masă şi obşteşti, colectivele de oameni ai muncii au asigurat în ultimele două decenii schimbarea radicală a fizionomiei economico-sociale şi culturale a judeţului.

Ca urmare a grijii dumneavoastră statornice pentru înflorirea tuturor zonelor patriei, judeţul Satu Mare a beneficiat de un volum de investiţii de circa 25 miliarde lei. Pe această bază, s-a realizat dezvoltarea rapidă şi puternică a economiei, producţia industrială crescînd de aproape 8 ori.

În conformitate cu amplele măsuri iniţiate de dumneavoastră, privind înfăptuirea noii revoluţii agrare, s-a dezvoltat continuu şi agricultura judeţului, construindu-se în perioada de la Congresul al IX-lea al Partidului Comunist Român zeci de obiective agrozootehnice, asigurîndu-se mai buna valorificare a fondului funciar, a bazei materiale şi umane.

În campania agricolă din această primăvară s-a acţionat cu fermitate pentru realizarea, în perioada optimă şi în condiţii de calitate a lucrărilor, asigurîndu-se o bună bază pentru producţii mari, pentru predarea de cantităţi sporite de produse la fondul de stat.

Concomitent cu dezvoltarea bazei tehnico-materiale a economiei judeţului, mutaţii profunde s-au produs în întreaga viaţă social-culturală, în dezvoltarea ştiinţei, învăţămîntului, activităţii cultural-artistice, sportive, în munca de educare şi formare a omului nou, de dezvoltare a conştiinţei patriotice, revoluţionare a tuturor oamenilor muncii.

Toate realizările noastre au condus la creşterea substanţială a nivelului de trai material şi spiritual al tuturor cetăţenilor care trăiesc şi muncesc în strînsă unitate pe aceste minunate plaiuri strămoşeşti.

Sub conducerea organelor şi organizaţiilor de partid, puternic mobilizaţi de istoricele documente ale Congresului al XIII-lea al Partidului Comunist Român, de indicaţiile şi sarcinile pe care le-aţi formulat, mult stimate tovarăşe secretar general, oamenii muncii din judeţul nostru au trecut cu hotărîre la înfăptuirea obiectivelor planului pe anul 1986 şi ale noului cincinal, obţinînd în primele patru luni realizări importante faţă de perioada corespunzătoare a anului trecut.

Şi cu prilejul acestei vizite ne-am bucurat de indicaţii şi orientări de inestimabilă valoare pentru întreaga noastră activitate. Sîntem conştienţi, mult stimate tovarăşe Nicolae Ceauşescu, că dacă am fi muncit mai bine, cu înaltă răspundere în toate sectoarele de activitate, rezultatele noastre ar fi fost mai bune.

Mai avem întreprinderi care nu şi-au realizat planul la toţi indicatorii, care n-au luat toate măsurile pentru perfecţionarea organizării producţiei şi a muncii, pentru valorificarea superioară a tuturor resurselor de care dispunem. În agricultură s-au manifestat neajunsuri în ce priveşte folosirea cu maximă eficienţă a pămîntului, respectarea strictă a tehnologiilor pentru fiecare cultură, valorificarea optimă a bazei materiale şi umane de care dispunem.

De asemenea, nu am acţionat cu toată fermitatea pentru aplicarea hotărîrilor celui de-al III-lea Congres al Consiliilor populare privind sistematizarea tuturor localităţilor.

Conştienţi de marile răspunderi ce le avem, asigurăm conducerea de partid şi de stat, pe dumneavoastră, mult stimate tovarăşe Nicolae Ceauşescu, pe mult iubita şi stimata tovarăşă Elena Ceauşescu că vom munci fără preget, cu devotament patriotic, pentru transpunerea exemplară în viaţă a măreţelor hotărîri ale Congresului al XIII-lea, menite să ridice patria noastră pe noi culmi de progres şi civilizaţie socialistă.

În continuare, a luat cuvîntul tovarăşul **Vasile Cădar**, directorul Întreprinderii de Utilaj Minier Satu Mare, tovarăşul **Liviu Groza**, preşedintele Cooperativei Agricole de Producţie — Sanislău, şi tovarăşa **Rodica Puşcaşu**, directorul Întreprinderii de Confecţii „Mondiala" Satu Mare.

Întîmpinat cu puternice aplauze şi ovaţii a luat cuvîntul tovarăşul NICOLAE CEAUŞESCU.

Cuvîntarea conducătorului partidului şi statului nostru a fost urmărită cu deosebit interes, cu deplină aprobare şi satisfacţie, fiind subliniată, în repetate rînduri, cu vii şi puternice aplauze, cu ovaţii şi urale îndelungi, expresie a adeziunii fierbinţi a sătmărenilor la politica înţeleaptă a partidului şi statului nostru, a unităţii de nezdruncinat a întregului popor în jurul partidului, al secretarului său general. S-a scandat cu însufleţire „Ceauşescu — P.C.R. !", „Ceauşescu şi poporul !", s-a ovaţionat pentru partid şi secretarul său general, pentru patria noastră socialistă, pentru harnicul şi talentatul nostru popor. S-a dat, astfel, expresie hotărîrii locuitorilor judeţului Satu Mare de a acţiona fără preget pentru aplicarea în viaţă a indicaţiilor şi orientărilor tovarăşului Nicolae Ceauşescu, de a-şi înzeci eforturile pentru înfăptuirea programului partidului.

În încheiere, primul secretar al Comitetului judeţean de partid a spus :

Mult stimate tovarăşe Nicolae Ceauşescu, secretar general al partidului, preşedintele Republicii,

Mult iubită şi stimată tovarăşă Elena Ceauşescu,

În numele tuturor participanţilor la această măreaţă sărbătoare, vă adresăm cele mai respectuoase mulţumiri, întreaga gratitudine pentru caldele aprecieri, pentru preţioasele dumneavoastră orientări şi indicaţii, care vor deveni programe de muncă şi luptă ale tuturor locuitorilor judeţului, ne vor îndruma şi călăuzi permanent în întreaga noastră activitate economico-socială, în traducerea în viaţă a politicii ştiinţifice a partidului şi statului. Vă încredinţăm, mult stimate tovarăşe secretar general, că am înţeles bine criticile şi recomandările pe care ni le-aţi adresat, indicaţiile date în cadrul întîlnirii cu Biroul Comitetului judeţean de partid, şi vă asigurăm că nu ne vom cruţa forţele pentru a înlătura, aşa cum ne-aţi cerut, neajunsurile ce se mai manifestă în industria, agricultura, în domeniul organizării, conducerii şi sistematizării localităţilor judeţului. Vom analiza cu exigenţă şi răspundere orientările stabilite şi vom lua măsuri ferme pentru perfecţionarea activităţii în aceste domenii, pentru a obţine rezultate pe măsura posibilităţilor de care dispune judeţul nostru şi a atinge nivelul de dezvoltare pe care l-aţi stabilit.

Vă dorim, mult stimate tovarăşe Nicolae Ceauşescu, mult iubită şi stimată tovarăşă Elena Ceauşescu, multă sănătate şi putere de muncă, noi împliniri în prodigioasa activitate pe care o desfăşuraţi spre binele, bunăstarea şi fericirea poporului, pentru pace, colaborare şi progres social, pentru cauza socialismului şi comunismului în lume.

Trăiască scumpa noastră patrie, România socialistă !

Trăiască Partidul Comunist Român, în frunte cu secretarul său general, tovarăşul Nicolae Ceauşescu !

Marea adunare populară s-a încheiat într-o atmosferă entuziastă, de puternică vibraţie şi angajament patriotic. Cei prezenţi şi-au exprimat, din nou, prin însufleţite urale şi ovaţii, prin aclamaţii la adresa partidului şi secretarului său general, sentimentele de dragoste şi stimă faţă de tovarăşul Nicolae Ceauşescu pentru grija ce o poartă dezvoltării neîntrerupte a judeţului Satu Mare, pentru activitatea sa neîntreruptă dedicată înfloririi multilaterale a patriei noastre socialiste, creşterii bunăstării materiale şi spirituale a oamenilor muncii, a întregului nostru popor.

După marea adunare populară, mii de sătmăreni au venit să salute pe tovarăşul Nicolae Ceauşescu, pe tovarăşa Elena Ceauşescu la plecarea din reşedinţa judeţului.

Hotărîrea fermă a oamenilor muncii sătmăreni de a acţiona cu deplină dăruire pentru transpunerea în viaţă a politicii interne şi externe a partidului, a istoricelor hotărîri ale celui de-al XIII-lea Congres al Partidului Comunist Român, reieşită cu vigoare pe întregul parcurs al vizitei de lucru a secretarului general al partidului în judeţul Satu Mare, s-a regăsit şi în atmosfera entuziastă cu care au fost înconjuraţi în aceste momente tovarăşul Nicolae Ceauşescu, tovarăşa Elena Ceauşescu.

Pe întregul traseu străbătut pînă la stadionul municipiului, tineri şi vîrstnici au exprimat cu deosebită căldură sentimentele de statornică dragoste şi preţuire faţă de secretarul general al partidului, profunda lor recunoştinţă faţă de preocuparea sa constantă pentru dezvoltarea judeţului Satu Mare, a întregii ţări.

Pe stadion s-a desfăşurat o amplă manifestare populară, la care au participat numeroase ansambluri artistice şi sportive, într-un decor cromatic de o deosebită inspiraţie. S-a aplaudat cu putere, s-a scandat cu însufleţire numele partidului, al secretarului său general.

Tovarăşul Nicolae Ceauşescu, tovarăşa Elena Ceauşescu au răspuns cu căldură, cu prietenie acestor entuziaste manifestări de dragoste.

O gardă alcătuită din ostaşi ai forţelor noastre armate, membri ai gărzilor patriotice şi ai formaţiunilor de pregătire a tineretului pentru apărarea patriei a prezentat onorul. Au răsunat solemn acordurile Imnului de stat al Republicii Socialiste România.

Pionieri şi şoimi ai patriei, tineri şi tinere au oferit tovarăşului Nicolae Ceauşescu, tovarăşei Elena Ceauşescu buchete de flori.

Adresînd cele mai respectuoase mulţumiri pentru vizita efectuată, primul secretar al comitetului judeţean de partid a exprimat, în numele comuniştilor, al tuturor locuitorilor judeţului Satu Mare, angajamentul de a transpune neabătut în practică orientările şi indicaţiile date în timpul acestei noi întîlniri de lucru.

În aplauzele şi uralele miilor de cetăţeni ai municipiului Satu Mare prezenţi pe stadion, tovarăşul Nicolae Ceauşescu şi tovarăşa Elena Ceauşescu au urcat la bordul elicopterului prezidenţial care a decolat, plecînd spre judeţul Maramureş.

VIZITA DE LUCRU A TOVARĂŞULUI NICOLAE CEAUŞESCU, ÎMPREUNĂ CU TOVARĂŞA ELENA CEAUŞESCU, ÎN JUDEŢUL SATU MARE

Tovarăşul Nicolae Ceauşescu, tovarăşa Elena Ceauşescu au continuat, miercuri, vizita de lucru în judeţul Satu Mare.

Au participat tovarăşii Emil Bobu, Petru Enache, Silviu Curticeanu.

În cursul dimineţii, programul a cuprins vizitarea unor unităţi industriale din municipiul Satu Mare, fiind analizate cu reprezentanţii organelor locale de partid şi de stat, ai ministerelor şi centralelor de specialitate, cu conducerile întreprinderilor probleme privind stadiul îndeplinirii planului la toţi indicatorii, perfecţionarea organizării producţiei şi a muncii, creşterea calităţii fiecărui produs, ridicarea continuă a eficienţei întregii activităţi.

Zeci de mii de oameni ai muncii de cele mai diferite profesii, vîrstnici şi tineri, pionieri şi şoimi ai patriei au venit de-a lungul străzilor, în preţele oraşului să adreseze conducătorului iubit al partidului şi statului sentimentele lor de înaltă stimă şi aleasă preţuire.

Numeroşi locuitori ai oraşului purtau cu mîndrie drapele tricolore şi roşii, portrete ale tovarăşului Nicolae Ceauşescu şi ale tovarăşei Elena Ceauşescu, buchete sau coşuleţe de flori. Ei aplaudau şi ovaţionau pentru partid şi secretarul său general, pentru patria noastră socialistă, pentru pace. Atmosfera sărbătorească a fost întregită de evoluţia numeroaselor formaţii artistice, care au dat expresie, prin cîntec şi dans, bucuriei deosebite a sătmărenilor de a se întîlni din nou cu tovarăşul Nicolae Ceauşescu, cel mai iubit fiu al naţiunii noastre.

La **Întreprinderea de Utilaj Minier**, secretarul general al partidului a fost salutat de Mihai Moraru, ministrul industriei de utilaj greu, de membri ai conducerii centralei industriale de profil şi ai întreprinderii. O gardă de onoare formată din membri ai gărzilor patriotice şi ai formaţiunilor de pregătire a tineretului pentru apărarea patriei a prezentat onorul. Şoimi ai patriei şi pionieri au oferit tovarăşului Nicolae Ceauşescu, tovarăşei Elena Ceauşescu frumoase buchete de flori. Mii de muncitori, precum şi cetăţeni din cartierele învecinate au făcut conducătorului iubit al partidului şi statului o primire sărbătorească, plină de dragoste şi recunoştinţă, au aplaudat cu putere, au scandat cu însufleţire „Ceauşescu — P.C.R. !", „Ceauşescu şi poporul !", „Ceauşescu — Pace !".

Colectivul întreprinderii sătmărene, care în toamna acestui an aniversează 75 de ani de existenţă, prezintă la noua întîlnire cu secretarul general al partidului un bilanţ bogat. Directorul unităţii, Vasile Cădar, a raportat că, prin aplicarea indicaţiilor şi orientărilor secretarului general al partidului la precedenta întîlnire cu colectivul muncitoresc de aici, sarcinile planului cincinal 1981—1985 au fost îndeplinite cu peste 5 luni înainte de termen, obţinîndu-se o producţie suplimentară în valoare de mai bine de 1,5 miliarde lei.

S-a relevat că oamenii muncii din întreprindere au realizat pe primele 4 luni ale anului în curs o producţie-marfă industrială cu 15,8 la sută mai mare decît în aceeaşi perioadă a anului trecut, productivitatea muncii fiind superioară cu 18,5 la sută, în timp ce volumul de export a crescut de 2,8 ori. Transpunînd în viaţă indicaţiile secretarului general al partidului, Întreprinderea de Utilaj Minier produce acum utilaje moderne, de mare randament.

Secretarului general al partidului i-au fost înfăţişate maşini şi utilaje destinate industriei miniere, ca şi altor sectoare, creaţii valoroase ale colectivului de cercetare şi inginerie tehnologică pentru utilaj minier — sisteme de maşini şi utilaje pentru exploatarea minereurilor şi a cărbunelui în subteran, sisteme de maşini şi utilaje destinate exploatării cărbunelui la suprafaţă, produse de ridicată complexitate tehnică şi randament superior.

Au fost vizitate în continuare mai multe secţii de fabricaţie, fiind înfăţişate produse aflate în diferite faze de prelucrare sau montaj, tehnologiile aplicate, gradul de înzestrare tehnică. În acest timp, conducătorul partidului şi statului s-a oprit la diferite locuri de muncă, a stat de vorbă cu muncitorii, le-a strîns mîna, s-a interesat de activitatea lor.

Adresînd felicitări colectivului de oameni ai muncii de la Întreprinderea de Utilaj Minier din Satu Mare pentru realizările obţinute, tovarăşul Nicolae Ceauşescu a cerut în acelaşi timp să se acorde în continuare cea mai mare atenţie ridicării nivelului tehnic al tuturor produselor, realizării de maşini şi utilaje moderne, de mare randament, necesare industriei miniere, altor sectoare ale economiei naţionale, ca şi la export, organizării superioare a producţiei, extinderii mecanizării şi automatizării, utilizării cît mai eficiente a capacităţilor existente.

La despărţire, mii de muncitori înconjoară cu aceeaşi profundă dragoste şi sentimente de aleasă stimă pe secretarul general al partidului, preşedintele Republicii, manifestîndu-şi recunoştinţa fierbinte pentru grija sa statornică de a ridica ţara pe noi culmi de civilizaţie, de a asigura poporului un nivel superior de viaţă.

S-a vizitat în continuare **Întreprinderea de Piese de Schimb şi Utilaje pentru Industria Chimică.**

Tovarăşul Nicolae Ceauşescu, tovarăşa Elena Ceauşescu au fost întîmpinaţi cu deosebit entuziasm de muncitorii, inginerii şi tehnicienii întreprinderii, care şi-au exprimat sentimentele de dragoste şi stimă, de fierbinte recunoştinţă faţă de conducătorul partidului şi statului.

Satisfacţia deosebită şi înalta mîndrie patriotică a oamenilor muncii de aici pentru această primă vizită în unitatea lor şi-a găsit expresia în atmosfera sărbătorească ce a caracterizat întîlnirea. Cei prezenţi au aplaudat şi ovaţionat cu însufleţire, au scandat cu putere „Ceauşescu — P.C.R. !", „Ceauşescu şi poporul !", „Ceauşescu — muncitorii !", „Ceauşescu — Pace !".

Tovarăşul Nicolae Ceauşescu, tovarăşa Elena Ceauşescu au fost salutaţi de ministrul industriei chimice, Gheorghe Dinu, de reprezentanţi ai conducerii centralei industriale de profil şi ai întreprinderii.

Au fost prezentate rezultatele obţinute în sporirea şi diversificarea fabricaţiei. În cursul analizei efectuate aici, au fost abordate cu prioritate aspecte legate de mai buna folosire a potenţialului tehnic şi uman existent în vederea înfăptuirii exemplare a sarcinilor cincinalului actual.

Relevînd că orientările şi indicaţiile secretarului general al partidului referitoare la asimilarea unor maşini şi echipamente moderne menite să înlocuiască importurile au stat la baza programelor de innoire şi modernizare a structurii fabricaţiei, directorul întreprinderii, Vasile Suciu, a arătat că valoarea produselor noi şi reproiectate realizate în 1985 se ridică la trei sferturi din întreaga producţie. În cadrul unei expoziţii, au fost prezentate cele mai noi maşini, echipamente şi piese de schimb pentru întreprinderile chimice, care se remarcă prin înaltul lor nivel tehnic şi calitativ.

Vizitarea principalelor secţii de producţie a pus în evidenţă preocuparea specialiştilor unităţii, a întregului colectiv pentru modernizarea continuă a proceselor tehnologice, inclusiv prin realizarea cu forţe proprii a unor utilaje şi dispozitive necesare innoirii şi modernizării fabricaţiei. Pe această bază, în ultimii ani au fost introduse în fabricaţia curentă produse de complexitate tehnică ridicată, cum sînt unele componente ale coloanelor de distilare, armături industriale pentru presiuni mari, mori coloidale, malaxoare, centrifuge automate pentru separarea suspensiilor, linia de fabricare a tuburilor din aluminiu. Au reţinut atenţia prototipurile unor utilaje realizate pentru prima dată de colectivul sătmărean — variatorul de turaţie cu comandă de la distanţă, prese pentru reşaparea anvelopelor de camion, maşina automată pentru dozarea şi ambalarea detergenţilor. A ieşit în evidenţă în acelaşi timp atenţia deosebită acordată reducerii consumurilor materiale şi energetice, sporirii ponderii produselor executate din materiale refolosibile, tuturor căilor de îmbunătăţire a eficienţei economice.

Apreciind rezultatele obţinute, tovarăşul Nicolae Ceauşescu a cerut să se ia măsuri pentru asimilarea unor utilaje de nivel tehnic ridicat necesare punerii în funcţiune a unor obiective de investiţii din industria chimică, pentru lărgirea gamei de piese de schimb ce urmează să înlocuiască pe cele din import. S-a indicat să se acţioneze pentru mai buna utilizare a spaţiilor existente, pentru organizarea mai judicioasă a fluxurilor tehnologice, în aşa fel încît să sporească substanţial volumul producţiei pe actualele capacităţi.

În încheierea vizitei, secretarul general al partidului a adresat felicitări colectivului de muncă pentru rezultatele obţinute şi i-a urat noi şi tot mai importante succese în activitatea sa.

Pe întreg parcursul vizitei, tovarăşul Nicolae Ceauşescu, tovarăşa Elena Ceauşescu au fost înconjuraţi cu deosebită dragoste şi consideraţie de oamenii muncii de aici, care au dat glas profundei recunoştinţe pentru această memorabilă întîlnire cu conducătorul partidului şi statului. Prin aplauze şi ovaţii neîntrerupte, ei au exprimat, asemenea tuturor oamenilor muncii din unităţile sătmărene vizitate, hotărîrea de a transpune exemplar în practică orientările şi indicaţiile date de secretarul general al partidului de a-şi îndeplini cu înaltă responsabilitate comunistă sarcinile ce le revin în acest an şi pe întregul cincinal.

Întîlnirea cu un grup de membri ai partidului cu stagiu din ilegalitate

Miercuri, în cursul dimineţii, după vizitarea unor mari unităţi economice ale oraşului, tovarăşul Nicolae Ceauşescu şi tovarăşa Elena Ceauşescu s-au întîlnit, la sediul Comitetului judeţean de partid, cu un grup de membri ai partidului cu stagiu din ilegalitate.

Într-o ambianţă marcată de bucuria şi satisfacţia celor prezenţi de a se reîntîlni cu secretarul general al partidului, tovarăşul Nicolae Ceauşescu şi tovarăşa Elena Ceauşescu le-au strîns cu căldură mîinile.

Mulţumind pentru cinstea ce li s-a făcut prin această întîlnire — expresie semnificativă a grijii secretarului general al partidului faţă de vechii militanţi ai partidului şi, totodată, a dragostei cu care este înconjurat tovarăşul Nicolae Ceauşescu de către întregul partid, a unităţii strînse în jurul său a tuturor celor ce întruchipează istoria de peste 65 de ani de luptă ai forţei conducătoare a naţiunii noastre — cei prezenţi au ţinut să exprime, în primul rînd, satisfacţia pentru succesele care încununează politica Partidului Comunist Român, pentru tot ceea ce s-a înfăptuit, cu deosebire în ultimele două decenii.

Ei au adresat cuvinte de recunoştinţă tovarăşului Nicolae Ceauşescu pentru grija acordată judeţului şi municipiului Satu Mare, a căror înfăţişare actuală, definită printr-o puternică dezvoltare economică şi urbanistică, depăşeşte visurile cele mai îndrăzneţe ale înaintaşilor luptei pentru libertate şi socialism. Au fost evocate cu mîndrie industria modernă care a imprimat un nou ritm şi un nou nivel de viaţă tuturor localităţilor judeţului, agricultura care a schimbat din temelii viaţa satului, progresul învăţămîntului şi al ocrotirii sănătăţii, amploarea noilor construcţii de locuinţe şi instituţii de interes public.

Secretarului general al partidului i-a fost adresată asigurarea stimei şi respectului, a preţuirii pentru politica

VIZITA DE LUCRU A TOVARĂŞULUI NICOLAE CEAUŞESCU, ÎMPREUNĂ CU TOVARĂŞA ELENA CEAUŞESCU, ÎN JUDEŢUL MARAMUREŞ

(Urmare din pag. a II-a)

multe şi cu conţinut mai bogat. Vă doresc multă sănătate, multă fericire şi „Noroc Bun !".

Mulţumind pentru cuvintele rostite cu atîta căldură la adresa muncii şi rolului minerilor în viaţa ţării, pentru îndemnurile încurajatoare şi recomandările primite, conducerea minei, în numele tuturor celor ce muncesc aici, s-a angajat în faţa secretarului general al partidului că indicaţiile date vor fi îndeplinite întocmai, că la Baia Sprie roadele muncii vor fi din ce în ce mai bune.

Din mii de piepturi au răsunat din nou urale şi ovaţii, cuvinte de dragoste, de preţuire şi respect pentru tovarăşul Nicolae Ceauşescu, pentru tovarăşa Elena Ceauşescu.

Elicopterul prezidenţial s-a îndreptat apoi spre Baia Mare, oraşul reşedinţă de judeţ.

La sosirea oaspeţilor dragi, pe stadionul municipal se regăseşte aceeaşi entuziastă atmosferă ce a caracterizat întreaga desfăşurare a primei zile a vizitei de lucru a tovarăşului Nicolae Ceauşescu, împreună cu tovarăşa Elena Ceauşescu, în judeţul Maramureş. Băimărenii aflaţi pe stadion au ovaţionat cu însufleţire, au scandat îndelung „Ceauşescu-P.C.R.", „Ceauşescu şi poporul !". Mulţimea flutura flori şi eşarfe multicolore. Corurile reunite din Şomcuta Mare, Buciumi şi Valea Chioarului au interpretat cîntecul atît de drag inimilor noastre „Partidul-Ceauşescu-România". Mii de tineri, sportivi şi membri ai formaţiilor artistice au înscris cu trupurile lor numele conducătorului iubit şi stimat al partidului, însemnele drapelului partidului şi statului.

O formaţie alcătuită din membri ai gărzilor patriotice şi ai detaşamentelor de pregătire a tineretului pentru apărarea patriei a prezentat onorul.

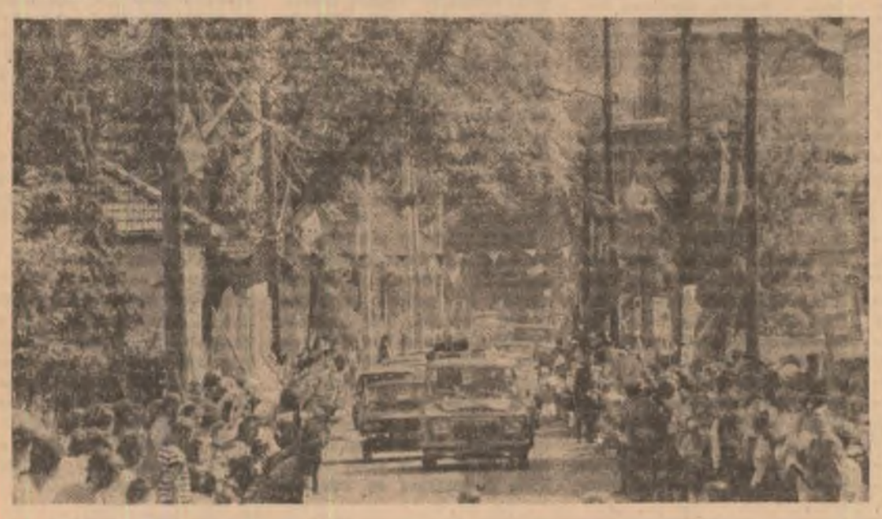

Întîlnire, în cadrul unei consfătuiri de lucru, cu Biroul Comitetului judeţean Maramureş al P.C.R.

Tovarăşul Nicolae Ceauşescu, împreună cu tovarăşa Elena Ceauşescu, s-a întîlnit, miercuri după-amiază, cu membrii Biroului Comitetului judeţean Maramureş al P.C.R. În cadrul întîlnirii s-a analizat modul în care se acţionează în vederea înfăptuirii hotărîrilor Congresului al XIII-lea al partidului, a obiectivelor planului de stat pe anul în curs şi pe întregul cincinal, a programelor de dezvoltare economico-socială a judeţului.

Primul secretar al Comitetului judeţean de partid, alţi membri ai biroului au raportat despre munca organelor şi organizaţiilor de partid din judeţ pentru conducerea şi organizarea activităţii desfăşurate în vederea îndeplinirii şi depăşirii planului de producţie în industrie şi agricultură la toţi indicatorii, pentru sporirea eficienţei întregii activităţi economice. S-a raportat că, în perioada care a trecut din acest an, în unităţile industriale ale judeţului au fost obţinute, în general, rezultate bune, la un număr important de sortimente înregistrîndu-se o producţie suplimentară. Activul de partid participă nemijlocit şi acţionează cu răspundere pentru transpunerea în viaţă a măsurilor indicate de tovarăşul Nicolae Ceauşescu, privind organizarea ştiinţifică a producţiei şi a muncii în fiecare unitate industrială, ceea ce va duce, pînă în 1990, la dublarea productivităţii muncii.

Pornindu-se de la condiţiile pedoclimatice specifice Maramureşului, în agricultură atenţia principală este îndreptată spre creşterea efectivului de animale, aplicarea programului de îmbunătăţiri funciare, folosirea eficientă a terenului arabil.

S-a raportat, de asemenea, despre aplicarea în judeţul Maramureş a prevederilor legale privind sistematizarea localităţilor rurale şi urbane, despre preocuparea pentru buna organizare, conducere şi gospodărire a oraşelor şi satelor din judeţ. În numele tuturor comuniştilor din judeţ, membrii biroului au dat asigurări tovarăşului Nicolae Ceauşescu că vor fi luate măsurile necesare pentru înlăturarea deficienţelor care se mai menţin în diferite domenii de activitate, astfel încît Comitetul judeţean să poată îndeplini în condiţii tot mai bune sarcinile de mare răspundere ce-i revin.

A rezultat preocuparea Biroului şi Comitetului judeţean de partid pentru a încheia în scurtă vreme acţiunea de perfecţionare a organizării proceselor de producţie, asigurîndu-se astfel folosirea cu maximă eficienţă a maşinilor şi utilajelor, a suprafeţelor construite, în scopul creşterii producţiei şi productivităţii muncii în toate unităţile economice, pentru întărirea ordinii şi disciplinei în sferele activităţii economice.

De asemenea, a fost prezentat modul cum acţionează organizaţia judeţeană de partid pentru întărirea şi amplificarea muncii politico-organizatorice şi cultural-educative.

Luînd cuvîntul, tovarăşul Nicolae Ceauşescu a arătat că, în prima parte a acestui an, au fost adoptate o serie de măsuri pentru mai buna organizare a activităţii în industrie, în cure de aplicare în toate judeţele ţării, inclusiv în Maramureş. Se urmăreşte ca, paralel cu o creştere importantă a productivităţii muncii, să se obţină şi o sporire simţitoare a producţiei. Dar, se observă că, în judeţul Maramureş, care îşi propune să dubleze pînă în 1990 productivitatea muncii, producţia nu creşte în mod corespunzător. De aceea, secretarul general al partidului a cerut să fie revăzute programele de perfecţionare a organizării producţiei şi a muncii în unităţile industriale ale judeţului, care trebuie să asigure o creştere corespunzătoare a producţiei, a productivităţii muncii, a eficienţei întregii activităţi economice.

Referindu-se la agricultura Maramureşului, secretarul general al partidului a subliniat că, dispunînd de condiţii dintre cele mai favorabile pentru creşterea animalelor — păşuni întinse, de bună calitate — judeţul trebuie să asigure dezvoltarea în ritm intens a zootehniei, creşterea în special a bovinelor şi ovinelor. Este negativ faptul — a arătat tovarăşul Nicolae Ceauşescu — că, în ultimul timp, s-au deţelenit o serie de păşuni. Acestei practici trebuie să i se pună de urgenţă capăt ; păşunile trebuie suprainsămînţate pentru a se putea obţine o cantitate dublă de masă verde în comparaţie cu ceea ce se obţine acum, asigurînd astfel o furajare corespunzătoare a efectivelor de animale. Comitetul judeţean de partid trebuie să acorde toată atenţia folosirii corespunzătoare a celor 100 000 hectare de teren arabil care, bine lucrat, poate asigura în întregime necesarul de cereale al judeţului.

În cadrul întîlnirii, tovarăşul Nicolae Ceauşescu a atras atenţia asupra modului în care organele de partid, consiliile populare de la oraşe şi sate se ocupă de aplicarea reglementărilor legale şi hotărîrii Congresului consiliilor populare privind sistematizarea localităţilor, precizînd că trebuie acţionat cu toată hotărîrea pentru instaurarea ordinii şi disciplinei în acest important domeniu de activitate. S-a cerut Biroului judeţean de partid să fie revăzute, în cel mai scurt timp, proiectele de sistematizare ale tuturor oraşelor şi satelor din judeţ şi să se aplice un regim de construcţii corespunzător prevederilor legale. Schiţele de sistematizare să asigure fiecărei localităţi întregul ansamblu de condiţii necesare vieţii civilizate.

În încheiere, secretarul general al partidului şi-a exprimat încrederea că organizaţia de partid judeţeană, care numără în rîndurile sale peste 72 000 de comunişti, perfecţionîndu-şi continuu stilul şi metodele de muncă, folosind mai mult decît pînă acum un activ larg de partid din toate sferele de activitate, va situa Maramureşul pe un loc fruntaş între judeţele ţării, va îndeplini în condiţii cît mai bune sarcinile complexe ce îi revin din hotărîrile Congresului al XIII-lea al partidului.

Grupuri de pionieri şi şoimi ai patriei, tinere şi tineri au oferit cu dragoste buchete de flori.

În uralele şi aplauzele mulţimii, tovarăşul Nicolae Ceauşescu, tovarăşa Elena Ceauşescu au luat loc într-o maşină deschisă, îndreptîndu-se spre centrul oraşului. Mii şi mii de locuitori ai municipiului, veniţi în întîmpinare, ovaţionau, scandau cu putere numele partidului, al secretarului său general, al patriei noastre socialiste.

Tovarăşul Nicolae Ceauşescu, tovarăşa Elena Ceauşescu au răspuns cu simpatie manifestărilor entuziaste, de dragoste şi respect ale maramureşenilor.

Vizita de lucru în judeţul Maramureş continuă.

REZULTATELE ÎNTRECERII SOCIALISTE PE PRIMELE PATRU LUNI ALE ANULUI

Publicăm în continuare rezultatele obţinute în întrecerea socialistă de alte colective fruntaşe de oameni ai muncii din întreprinderi industriale, construcţii, transporturi, unităţi agricole, precum şi din domeniul prestărilor de servicii.

Ca urmare a rezultatelor obţinute şi a punctajului general stabilit pe baza indicatorilor prevăzuţi în criteriile de organizare a întrecerii socialiste, la sfîrşitul lunii aprilie pe primele locuri se situează:

ÎN DOMENIUL PRODUCERII ENERGIEI ELECTRICE PE BAZĂ DE HIDROCARBURI

Locul I: Întreprinderea electrocentrale Galaţi, cu 582,3 puncte.

Locul II: Întreprinderea electrocentrale Brăila, cu 497,4 puncte.

Locul III: Întreprinderea electrocentrale Timişoara, cu 475,5 puncte.

ÎN DOMENIUL EXTRACŢIEI ŞI PREPARĂRII MINEREURILOR

Locul I: Exploatarea minieră Veţel, judeţul Hunedoara, cu 1 133,4 puncte.

Locul II: Exploatarea minieră Deva, cu 998,8 puncte.

Locul III: Întreprinderea Salina Slănic, judeţul Prahova, cu 837,9 puncte.

ÎN DOMENIUL GEOLOGIEI

Locul I: Întreprinderea de prospecţiuni şi explorări geologice Suceava, cu 583 puncte.

Locul II: Întreprinderea de prospecţiuni geologice şi geofizice Bucureşti, cu 580,2 puncte.

Locul III: Întreprinderea de prospecţiuni şi explorări geologice Harghita, cu 576,8 puncte.

ÎN INDUSTRIA DE MAŞINI DE RIDICAT, MATERIAL RULANT, CONSTRUCŢII NAVALE, ECHIPAMENT AERONAUTIC

Locul I: Întreprinderea de construcţii aeronautice Braşov, cu 923,9 puncte.

Locul II: Întreprinderea „Turbomecanica" — Bucureşti, cu 863 puncte.

Locul III: Întreprinderea „Timpuri Noi" — Bucureşti, cu 565,1 puncte.

ÎN INDUSTRIA DE MAŞINI ŞI UTILAJE ELECTRICE, MOTOARE ŞI MATERIALE ELECTROTEHNICE

Locul I: Întreprinderea de conductori electrici emailaţi Zalău, cu 522,7 puncte.

Locul II: Întreprinderea „Electrotimiş" — Timişoara, cu 436,3 puncte.

Locul III: Întreprinderea „Acumulatorul" — Bucureşti, cu 359,1 puncte.

ÎN INDUSTRIA DE MEDICAMENTE, COSMETICE, COLORANŢI, LACURI

Locul I: Întreprinderea de medicamente Bucureşti, cu 687,4 puncte.

Locul II: Întreprinderea de produse cosmetice „Farmec" — Cluj-Napoca, cu 660,8 puncte.

Locul III: Întreprinderea de medicamente, coloranţi, „Sintofarm" — Bucureşti, cu 410,7 puncte.

ÎN INDUSTRIA CIMENTULUI, MATERIALELOR DE CONSTRUCŢII, AGREGATELOR MINERALE PENTRU CONSTRUCŢII

Locul I: Întreprinderea de lianţi Braşov, cu 669,3 puncte.

Locul II: Întreprinderea de exploatare industrială a agregatelor minerale pentru construcţii Focşani cu 626,2 puncte.

Locul III: Combinatul de lianţi şi azbociment Bicaz, judeţul Neamţ, cu 559 puncte.

ÎN INDUSTRIA TRICOTAJELOR

Locul I: Întreprinderea de tricotaje şi perdele Paşcani, judeţul Iaşi, cu 850,5 puncte.

Locul II: Întreprinderea de tricotaje Roşiori de Vede, judeţul Teleorman, cu 564,3 puncte.

Locul III: Întreprinderea de tricotaje „Unitatea" — Sighet, judeţul Maramureş, cu 453,3 puncte.

ÎN INDUSTRIA VINULUI, BERII, SPIRTULUI, AMIDONULUI, APELOR MINERALE ŞI A TUTUNULUI

Locul I: Întreprinderea de vinuri şi şampanie „Zarea" — Bucureşti, cu 1 182,6 puncte.

Locul II: Întreprinderea de ţigarete Bucureşti, cu 952,4 puncte.

Locul III: Întreprinderea de bere Craiova, cu 745,3 puncte.

ÎNTREPRINDERI AGRICOLE DE STAT CU PROFIL MIXT

Locul I: Întreprinderea de sere „30 Decembrie", judeţul Giurgiu, cu 618 puncte.

Locul II: Întreprinderea agricolă de stat Prejmer, judeţul Braşov, cu 517 puncte.

Locul III: Întreprinderea agricolă de stat Recaş, judeţul Timiş, cu 482,2 puncte.

ÎN DOMENIUL CONSTRUCŢIILOR INDUSTRIALE

Locul I: Trustul antreprivă generală de montaj utilaj chimic Bucureşti, cu 813,2 puncte.

Locul II: Centrala antreprivă generală de construcţii industriale Bucureşti, cu 765,7 puncte.

Locul III: Trustul antreprivă generală de lucrări speciale şi izolaţii tehnologice Bucureşti, cu 687,1 puncte.

ÎN DOMENIUL TRANSPORTURILOR FEROVIARE — STAŢII DE CALE FERATĂ

Locul I: Staţia de cale ferată Galaţi cu 568,7 puncte.

Locul II: Staţia de cale ferată Bucureşti — Băneasa, cu 507 puncte.

Locul III: Staţia de cale ferată Iaşi, cu 494 puncte.

ÎN DOMENIUL TURISMULUI — OFICII JUDEŢENE

Locul I: Oficiul judeţean de turism Maramureş cu 501,7 puncte.

Locul II: Oficiul judeţean de turism Braşov, cu 469,8 puncte.

Locul III: Oficiul judeţean de turism Suceava, cu 465,2 puncte.

ÎN DOMENIUL RECUPERĂRII ŞI VALORIFICĂRII MATERIALELOR REFOLOSIBILE

Locul I: Întreprinderea judeţeană de recuperare şi valorificare a materialelor refolosibile Botoşani, cu 292 puncte.

Locul II: Întreprinderea judeţeană de recuperare şi valorificare a materialelor refolosibile Mehedinţi, cu 230 puncte.

Locul III: Întreprinderea judeţeană de recuperare şi valorificare a materialelor refolosibile Galaţi, cu 219 puncte.

ÎN TRANSPORTUL LOCAL

Locul I: Întreprinderea judeţeană de transport local Vrancea cu 1 268,7 puncte.

Locul II: Întreprinderea judeţeană de transport local Timiş, cu 1 264 puncte.

Locul III: Întreprinderea judeţeană de transport local Constanţa, cu 1 018,7 puncte.

(Agerpres)

PUNCT DE PLECARE PENTRU VIITOARELE ACŢIUNI

Pentru organizaţia U.T.C., adunarea generală reprezintă momentul important al analizei exigente şi responsabile a activităţii întregului colectiv de tineri ca şi a fiecărui utecist în parte, ilustrîndu-se astfel nivelul de maturitate politică, cota de interes faţă de anumite probleme ale vieţii şi activităţii de zi cu zi. Fapt ce am putut să-l constat cu ocazia adunării generale a organizaţiei U.T.C. nr. 1 din S.P.I.A.C.T. (Secţia pentru Producţie Industrială, Aparataj şi Control Trafic) Galaţi. Începînd cu informarea politică şi pînă în ultima luare de cuvînt, întreaga desfăşurare a adunării generale a demonstrat din plin preocuparea constantă şi matură a tinerilor din această organizaţie faţă de întreaga lor conduită profesională, politică şi moral-cetăţenească, faţă de implicarea acestor tineri în problemele muncii şi ale producţiei, în întreaga problematică a vieţii de organizaţie. Au participat la adunarea generală a tinerilor din organizaţia U.T.C. nr. 1 Lucreţia Gherghe din partea Comitetului municipal Galaţi al U.T.C. şi Elisabeta Lambrino, membră a comitetului U.T.C. pe întreprindere. Au fost, de asemenea, prezenţi la această adunare Alexandru Iamandi, membru al comitetului de partid al unităţii, şi Viorel Gavrilîu, din partea biroului organizaţiei de partid nr. 1 S.P.I.A.C.T. Prezenţa acestor invitaţi la adunarea generală demonstrează interesul şi, totodată, încrederea de care se bucură tinerii din această organizaţie din partea organelor de partid şi U.T.C.

O informare politică foarte bună şi la obiect a fost prezentată de utecista Mihaela Florescu. A urmat apoi „Etica şi echitatea socialistă, respectul pentru cei din jur, norme ce trebuie să-i caracterizeze pe toţi tinerii" — materialul pus în discuţia adunării generale. Acest material a constituit o analiză serioasă, exigentă şi concretă despre felul în care uteciştii acestei organizaţii participă la întreaga activitate profesională ce se desfăşoară în întreprindere, despre modul cum aceşti tineri înţeleg să-şi facă datoria la locul de muncă şi, totodată, materialul a dezbătut conduita uteciştilor în cadrul desfăşurării vieţii de organizaţie ca şi în întreaga activitate pe care aceştia o trăiesc dincolo de secţia şi întreprinderea lor, dincolo de colectivul organizaţiei U.T.C., acţiunile organizate pentru educarea tinerilor în spiritul Codului principiilor şi normelor muncii şi vieţii comuniştilor, ale eticii şi echităţii socialiste.

Spiritul critic al materialului prezentat, concreteţea lui au imprimat dezbaterilor ce au urmat un caracter de responsabilitate, de luciditate, de seriozitate şi exigenţă. Cei care au luat cuvîntul, în spirit critic şi autocritic, au încercat să prezinte un adevărat raport de activitate. „Întreaga mea comportare, felul în care am înţeles să mă raportez la problemele producţiei şi ale

ADUNAREA GENERALĂ A ORGANIZAŢIEI U.T.C. – SPAŢIU AL ANGAJĂRII CONCRETE

vieţii de organizaţie, dorinţa de a-mi face întotdeauna datoria sînt principalele căi prin care am reuşit să ajung fruntaş în întrecerea utecistă. Şi totuşi, printre noi mai sînt tineri, nu prea puţini, este adevărat, care uită că fac parte dintr-o organizaţie revoluţionară, care nu se comportă ca adevăraţi comunişti. Dacă pînă acum poate nu am făcut tot ce se putea face să-i ajut, mă angajez în faţa adunării generale să-i ajut să devină ca noi toţi, buni muncitori, buni utecişti, tineri cu care să ne putem mîndri în orice moment." (Aurel Buture) „Sîntem o secţie formată în majoritate din tineri. Am putea fi o secţie fruntaşă pe întreprindere. Şi totuşi mai avem printre noi cîţiva utecişti care prin conduita lor profesională, prin întreg comportamentul lor diminuează prestigiul de care ne bucurăm la nivelul întregii unităţi. Avem mulţi tineri fruntaşi, bine cunoscuţi în întreaga întreprindere : George Zamfir, fruntaş în întrecerea socialistă, Paula Toma, Tincuţa Cocu, Constanţa Lungeanu, Mariana Nado, tineri care dau dovadă de seriozitate atît la locul de muncă, în activitatea organizaţiei U.T.C. cît şi dincolo de porţile uzinei, acasă, în societate. Nu același lucru îl putem spune însă despre Lenuţa Poalelungi, Florin Dobre, Cătălin Bujeac, Gabriel Truşcă. Am purtat discuţii cu ei, au promis că se vor îndrepta şi nu după mult timp purtarea lor a fost aceeaşi. Fiecare dintre noi este răspunzător de drumul pe care merg aceşti tineri. Sîntem un colectiv unit, un colectiv bun. Dacă cu toţii vom acţiona, vom reuşi să-i educăm şi pe colegii noştri." (Nicolae Stratulat) „Trebuie să creăm un curent de opinie împotriva celor care nu se încadrează în limitele de comportament care ar trebui să-i caracterizeze pe tinerii noştri. Să nu-i lăsăm pe colegii noştri cărora le-am auzit acum numele şi ale căror fapte le cunoaştem să mai greşească. Să fim mereu alături de ei, să-i ajutăm cu sfatul dar mai ales cu exemplul ei, sigur, vom reuşi să-i facem să aibă aceeaşi conduită ca şi noi, același interes pentru viaţa colectivului secţiei şi organizaţiei noastre." (Florin Blăjuţ) Acestea şi toate celelalte luări de cuvînt s-au dovedit într-adevăr pline de responsabilitate, puncte de reflecţie pentru cei care au fost vizaţi în cadrul dezbaterilor, demonstrînd capacitatea de angajare şi de implicare în toate problemele colectivului de muncă şi ale organizaţiei U.T.C.

Desigur, adunarea generală a fost o reuşită, un bun moment de conştientizare a importanţei şi rolului codului etic în viaţa uteciştilor, a importanţei şi rolului tinerilor în bunul mers al producţiei, în buna desfăşurare a vieţii de organizaţie. Informarea politică, materialul prezentat, dezbaterile pe marginea materialului, discuţiile pentru acordarea recomandării de primire în partid, solicitată de utecista Daniela Stanciu, au conturat profilul unei organizaţii U.T.C. puternice, al unui colectiv de tineri bine închegat, capabil să realizeze unul dintre cele mai importante obiective ale organizaţiei revoluţionare de tineret — educarea prin muncă şi pentru muncă a tinerilor — obiectiv a cărui realizare se face în cadrul activităţii productive şi al vieţii de organizaţie, la temperatura faptelor concrete. Astfel, întreaga adunare generală a organizaţiei nr. 1 S.P.I.A.C.T. a abordat cu maturitate şi spirit revoluţionar problemele ce-i preocupă pe tineri, dovedindu-se un punct de plecare pentru viitoarele acţiuni.

CRISTINA BALINT

Creşterea responsabilităţii, buna organizare a muncii – condiţii obligatorii pentru realizarea planului din acest an

LA ÎNTREPRINDEREA MINIERĂ ROVINARI

Bazinul Minier al Gorjului, cu cele două mari combinate ale sale, Motru şi Rovinari, este, fără putinţă de tăgadă, furnizorul cel mai important de cărbune energetic, în primul rînd, pentru cele două termocentrale din zonă — Rogojelu şi Turceni — dar, prin producţia pe care ar trebui să o realizeze, conform sarcinilor de plan discutate şi aprobate de consiliile oamenilor muncii din fiecare întreprindere minieră în parte şi pentru alte termocentrale din ţară. Lucru care, de altfel, se şi întîmplă într-o măsură, însă, eufemistic vorbind, destul de relativă. Este foarte adevărat că în ultimii doi ani aceste combinate, datorită condiţiilor climaterice mai dificile — cărbunele fiind extras din carierele şi microcarierele de suprafaţă — au întîmpinat, cu precădere în perioadele de iarnă, o serie de dificultăţi ce s-au resimţit atît asupra ritmicităţii cu care au fost realizate sarcinile de plan (includem, firesc, şi calitatea cărbunelui livrat, puterea sa calorică prevăzută, în mod necesar, pentru buna funcţionare a termocentralelor beneficiare), cît, mai ales, asupra cantităţii cărbunelui extras. Era firesc ca după iarna 1984—1985 să se tragă concluziile necesare pentru a se evita dereglările înregistrate. Se ştie, nu mai revenim acum, au fost adoptate încă de pe atunci numeroase planuri de acţiune, măsuri care să contracareze, în bună parte, posibilele dificultăţi care apar inerent în exploatările miniere de suprafaţă. N-am fi amintit de toate aceste lucruri dacă asemenea motivaţii nu ni se aminteau aproape tot timpul documentării noastre la I.M. Rovinari, întreprinderea cu cea mai mare pondere în cadrul combinatului de aici.

CIFRE CARE JUSTIFICĂ FĂRĂ A DEMONSTRA...

Cum problemele pe care aveam să le abordăm sînt probleme la zi, şi cum problemele la zi sînt suficient de acute, am lăsat în urmă pe cele ale anilor trecuţi, punînd o întrebare absolut firească : „De ce I.M. Rovinari înregistrează după patru luni din acest an un minus de 397 000 tone cărbune extras ? (Combinatul Minier Rovinari, aşa cum am aflat la secţia economică a Comitetului judeţean Gorj al P.C.R., a rămas dator economiei naţionale cu 1 140 000 tone cărbune, între care I.M. Roşia cu cea mai mare cantitate — 455 000 tone urmată de I.M. Rovinari, a cărei restanţă am arătat-o, şi I.M. Peşteana — 322 000 tone).

„Cu ce să încep ?, s-a întrebat, firesc, inginerul Nicolae Bercea, directorul I.M. Rovinari, încercînd să „justifice" cifra acestor nerealizări. După un calcul rapid, făcut chiar în faţa noastră, concluzia, pe care am transcris-o cuvînt cu cuvînt a fost : **Comparativ cu iarna trecută, cu toate că I.M. Rovinari n-a primit nici un utilaj suplimentar** (din cele 34 excavatoare cu rotor, cu care este dotat combinatul, 18 sînt repartizate I.M. Rovinari datorită ponderii de circa 50 la sută pe care această întreprindere o are în producţia combinatului — n.n.), **s-a realizat, în plus, o masă minieră** (de reţinut acest termen pentru că el va reveni şi îi vom explica semnificaţia) **de 1,5 milioane mc tone steril şi cărbune, faţă de aceeaşi perioadă a anului 1985, asigurînd în acest fel o medie zilnică de circa 25 000 tone cărbune, faţă de un plan de circa 28 000 tone".**

Pe scurt, deci, un minus de circa 3 mii tone cărbune pe zi care au condus la nerealizările amintite. **„Deşi, ni s-a spus în continuare, luna februarie a acestui an a fost cea mai slabă, în martie şi aprilie s-a resimţit un oarecare reviriment dar, chiar dacă vremea s-a îmbunătăţit, uzura celor peste 170 km de covor de cauciuc, datorate funcţionării necorespunzătoare a trasportoarelor** (în perioada de iarnă), **a făcut ca în aprilie şi mai** (16 mai data documentării noastre) **efortul colectivului de la I.M. Rovinari să fie îndreptat spre repararea şi înlocuirea de covoare de cauciuc, lucru care a condus la scăderea capacităţii de producţie a întreprinderii. Chiar dacă avem nerealizări la cărbune, avem în schimb realizat la steril un plus de 243 000 mc, ceea ce presupune o perspectivă mai bună pentru lunile următoare la extracţia de cărbune".** Tot inginerul Bercea ne-a declarat că **volumul mai mare de descopertă a fost realizat la cariera Poiana, unde însă...** stratul de cărbune este mult mai slab decît se credea (n-am putut afla dacă se şi ştia), ceea ce, evident, reduce mult din perspectivele amintite. În sfîrşit o ultimă declaraţie, aproape tranşantă, a fost că **„I.M. Rovinari şi-a îndeplinit planul la masă minieră în proporţie de 99 la sută"**, acel singur procent, sub nivelul planificat, constituind practic o bagatelă, un lucru de care nici măcar nu merită să discuţi atît de mult. Şi totuşi...

ÎNTĂRIREA SPIRITULUI DE ORDINE ŞI DISCIPLINĂ – PREMISĂ ESENŢIALĂ PENTRU ÎNDEPLINIREA SARCINILOR DE PLAN

Sintagma, „masă minieră" înglobează în ea atît volumul de steril (tehnologia exploatărilor minieră de suprafaţă nu îl poate exclude), cît şi cărbunele extras. Este la fel de adevărat că sterilul, în condiţiile zăcămîntului din bazinul Gorjului, este destul de mare şi implică un volum la fel de mare de muncă. În condiţii specifice, cu utilaje specifice, minerii, geologii, ceilalţi specialişti fiind obligaţi să ştie unde, cum, în ce fel se poate ajunge mai repede, cu mai puţină cheltuială la stratul de cărbune. Pentru că, este limpede, ceea ce contează cu adevărat într-o exploatare minieră nu este cît pămînt ai dat de-o parte ca să ajungi la cărbune, ci cît cărbune şi ce fel de cărbune ai dat economiei naţionale, termocentralelor care îl folosesc.

Prin bunăvoinţa tovarăşului Dumitru Albulescu, vicepreşedinte al Consiliului judeţean Gorj de control muncitoresc, am putut afla o serie întreagă de motive care au condus la nerealizările Combinatului Minier Rovinari, nerealizări ce ţin în primul rînd de buna organizare a procesului de producţie, de respectarea disciplinei tehnologice şi a disciplinei de muncă, de nerespectarea termenelor de reparaţie a celor mai importante utilaje — excavatoarele cu rotor — fapt ce conduce ulterior la o uzură avansată a acestora şi, implicit, la creşterea duratei necesare repunerii lor în funcţiune. Se pot da explicaţii pentru fiecare dintre aceste neajunsuri dar, trebuie să spunem din capul locului, ele nu rămîn decît simple explicaţii pentru că programele elaborate de organele de partid şi de stat, pun în evidenţă cu cea mai mare claritate importanţa respectării termenelor de reparaţii, a tehnologiilor de lucru stabilite, a disciplinei în toate compartimentele sale. Cu atît mai mult ni s-au părut surprinzătoare afirmaţiile inginerului Bercea la întrebările adresate : „cum se respectă disciplina tehnologică la I.M. Rovinari ?", „ce repercusiuni are lipsa unui maistru, şef de echipă de la programul de lucru ?", „dar lipsa pieselor de schimb ?" „în ce fel se realizează relaţiile cu furnizorii ?"... etc. Răspunsurile, pe care le redăm aici succint, au fost de genul : **„Ce importanţă are faptul că lipsesc unu — zece — douăzeci de oameni dintr-un colectiv de 4 000 ?", sau „În condiţiile în care lucrăm cu navetişti, şi cînd cei peste 4 000 de oameni sînt dispersaţi pe o suprafaţă de peste 30 km pătraţi, pentru conducătorii direcţi ai procesului de producţie este imposibil să ţină o evidenţă clară a absenţelor", „Faptul că se gripează un motor nu are practic importanţă"** etc. Nu se poate nega faptul că inginerul Nicolae Bercea nu a avut şi observaţii pertinente — necesitatea completării şi întăririi potenţialului tehnic uman al întreprinderii, al unui dialog permanent al specialiştilor din bazinul minier Rovinari, îmbunătăţirea activităţii de organizare şi conducere a procesului de producţie. Mărturisim că asupra acestor lucruri ar fi trebuit să ni se ofere mai multe argumente dar, din moment ce ele au fost doar enunţate, n-am mai insistat, acum, chiar în această perioadă, fiind vremea faptelor şi nu a unor proiecte încă în faşă.

★

Combinatul Minier Rovinari, Întreprinderea Minieră Rovinari au sarcini foarte mari şi în acest an, iar aceste sarcini le-au fost repartizate tocmai ţinînd seama de potenţialul tehnic şi uman de care dispun. Ţinînd cont de ce s-a realizat pînă acum, ne referim îndeosebi la I.M. Rovinari a cărei pondere în producţia combinatului am arătat-o, credem că se impune luarea în considerare cu mai multă responsabilitate a procesului de organizare riguroasă a producţiei, creşterea disciplinei, în toate laturile ei, întărirea asistenţei tehnice permanente, lucruri capabile să diminueze substanţial unele deficienţe care — într-o perioadă sau alta — pot să pară inevitabile. Nu pentru alte motive, ci pentru că însuşi directorul I.M. Rovinari recunoaşte nevoia împrospătării modului de gîndire economic şi tehnic al specialiştilor din acest bazin minier, nevoia de a se acţiona cu mult mai multă responsabilitate, cum se încearcă acum, cînd colective de specialişti, precum şi de activişti de partid şi de stat, veniţi în sprijinul colectivelor miniere şi al combinatului, depun eforturi pentru redresarea acestei nedorite situaţii. Ne întrebăm însă de ce a fost nevoie de aceste intervenţii de vreme ce, aşa cum ni s-a declarat aici la I.M. Rovinari, excavatoarele cu rotor funcţionează normal, nu există probleme de aprovizionare cu piese de schimb, cu alte materiale ? Nu cumva tocmai pentru că buna organizare, disciplina lasă de dorit ?

LAURENŢIU OLAN

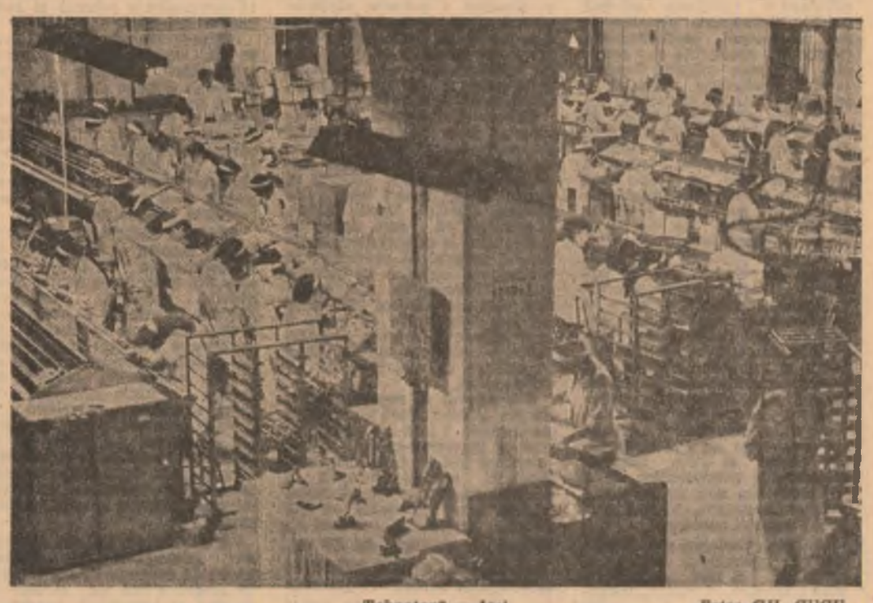

„Tehnoton" — Iaşi Foto: GH. CUCU

CU PRIVIRE LA CONVOCAREA CONSFĂTUIRII COMITETULUI POLITIC CONSULTATIV AL STATELOR PARTICIPANTE LA TRATATUL DE LA VARȘOVIA

În conformitate cu înțelegerea realizată anterior, în prima jumătate a lunii iunie 1986 la Budapesta va avea loc Consfătuirea Comitetului Politic Consultativ al Statelor participante la Tratatul de la Varșovia.

Seminarul balcanic al tinerilor parlamentari

Miercuri au început la București lucrările Seminarului balcanic al tinerilor parlamentari.

În cadrul ședinței de deschidere, tovarășul Nicu Ceaușescu, membru supleant al Comitetului Politic Executiv al Comitetului Central al Partidului Comunist Român, prim-secretar al Comitetului Central al Uniunii Tineretului Comunist, ministru pentru problemele tineretului, a adresat participanților un salut călduros din partea tineretului român. A fost evidențiat faptul că tînăra generație din patria noastră acționează, împreună cu întregul popor, pentru traducerea în viață a obiectivelor stabilite de Congresul al XIII-lea al Partidului Comunist Român, remarcîndu-se participarea activă a tineretului, în contextul perfecționării continue a democrației socialiste, la colectivele de decizie de la toate nivelurile. S-a relevat că în concepția României socialiste, a președintelui său, tovarășul Nicolae Ceaușescu, dezvoltarea cooperării și întărirea încrederii și securității în Balcani constituie o parte integrantă a eforturilor de asigurare a păcii și securității în întreaga lume. S-a subliniat că situația internațională complexă impune sporirea eforturilor din partea guvernelor, dar și a tuturor forțelor sociale, inclusiv ale tineretului, dornice de a trăi în pace și securitate. În această direcție, parlamentele constituie mijloace de acțiune cu o eficiență incontestabilă. S-a arătat că tînăra generație din țările balcanice, organizațiile sale de diferite orientări și convingeri pot și trebuie să se manifeste ca un factor dinamizator în contextul eforturilor popoarelor pentru transformarea Balcanilor într-o regiune a păcii, bunei vecinătăți și colaborării. A fost pus în lumină faptul că în cadrul amplelor manifestări pentru pace, organizate inclusiv în contextul Anului Internațional al Tineretului, precum și în prezent, în plin proces de marcare a Anului Internațional al Păcii, tinerii Românieі socialiste s-au pronunțat și se pronunță cu consecvență pentru oprirea imediată a cursei aberante a înarmărilor, pentru înfăptuirea unor măsuri concrete și eficiente în direcția dezarmării, în primul rînd a dezarmării nucleare, împotriva militarizării Cosmosului, pentru edificarea unui climat de înțelegere și colaborare în Balcani, pe continentul european și în întreaga lume.

La seminar participă tineri parlamentari și reprezentanți ai organizațiilor de tineret din Bulgaria, Grecia, Iugoslavia și România.

Timp de trei zile va fi efectuat un schimb de informații și experiență în legătură cu funcționarea organelor puterii de stat la nivel central și local, cu participarea tinerilor parlamentari din țările balcanice la transformarea acestei regiuni într-o zonă a păcii și cooperării. Sînt examinate, totodată, posibilitățile de lărgire și diversificare a colaborării pe linie de tineret în Balcani.

AGENDA

Sub auspiciile Institutului Român pentru Relațiile Culturale cu Străinătatea, Asociației de prietenie româno-sovietice și Comandamentului aviației militare, în Capitală a avut loc miercuri după-amiază o manifestare organizată cu prilejul împlinirii a 5 ani de la efectuarea primului zbor cosmic comun româno-sovietic — 14—22 mai 1981 —, de către primul cosmonaut al Republicii Socialiste România, Dumitru Prunariu, împreună cu pilotul-cosmonaut sovietic Leonid Popov.

La manifestare au participat membri ai conducerilor Ministerului Apărării Naționale, Ministerului Afacerilor Externe, I.R.R.C.S., Asociației de prietenie româno-sovietice, reprezentanți ai unor instituții centrale, personalități ale vieții științifice și culturale bucureștene, numeroși oameni ai muncii.

Au fost de față membri ai Ambasadei Uniunii Sovietice la București.

În încheiere, participanții au vizionat filmul documentar privind zborul cosmonauților român și sovietic.

Au participat reprezentanți ai Ministerului Afacerilor Externe, Consiliului Culturii și Educației Socialiste, Academiei de Științe Sociale și Politice, Uniunii Scriitorilor, oameni de cultură și artă, ziariști.

Au fost prezenți membri ai corpului diplomatic acreditați la București.

La cinematograful „Studio" din Capitală a început, miercuri, „Săptămîna filmului argentinian", manifestare organizată cu prilejul Zilei naționale a Republicii Argentina. În cadrul spectacolului de gală a fost prezentat filmul artistic „Istoria oficială", distins cu Premiul „Oscar" pe 1986.

La spectacol au asistat membri ai conducerii Consiliului Culturii și Educației Socialiste, reprezentanți ai Ministerului Afacerilor Externe, I.R.R.C.S., Asociației cineaștilor, oameni de artă și cultură, un numeros public.

Au fost prezenți Enrique F. Lupiz, ambasadorul Argentinei la București, șefi de misiuni diplomatice acreditați în țara noastră, membri ai corpului diplomatic.

Cu prilejul Zilei culturii bulgare și a scrierii slavone, ambasadorul Republicii Populare Bulgaria la București, Todor Stoicev, a oferit miercuri un coctail.

Miercuri a fost deschisă la Brăila expoziția itinerantă de fotografii „U.R.S.S. — țara turismului, țara prietenilor".

TV

În jurul orei 11,00: Transmisiune directă de la adunarea populară organizată în municipiul Baia Mare, cu prilejul vizitei de lucru a tovarășului Nicolae Ceaușescu, secretar general al Partidului Comunist Român, președintele Republicii Socialiste România, în județul Maramureș.

20,00 Telejurnal. 20,30 Tribuna TV (color). Partidul Comunist Român — gîndire novatoare, acțiune revoluționară. Strălucit tezaur de gînd și fapte al unei epopei mărețe. 21,10 Vremuri de lupte și mari biruințe (III) (color). 21,40 Telejurnal.

Cenaclul „CONFLUENȚE"

Astăzi, 22 mai, la orele 19,00, va avea loc în Sala Ansamblului U.T.C. din strada Gutenberg nr. 19 o nouă ședință de lucru a Cenaclului „Confluențe". În cadrul ședinței, condusă de criticul Victor Atanasiu, vor citi tinerii prozatori Vasile Neagoe și Ioan Popa.

Miercurea Ciuc — Foto: GH. CUCU

REPERELE ACTUALITĂȚII AGRICOLE

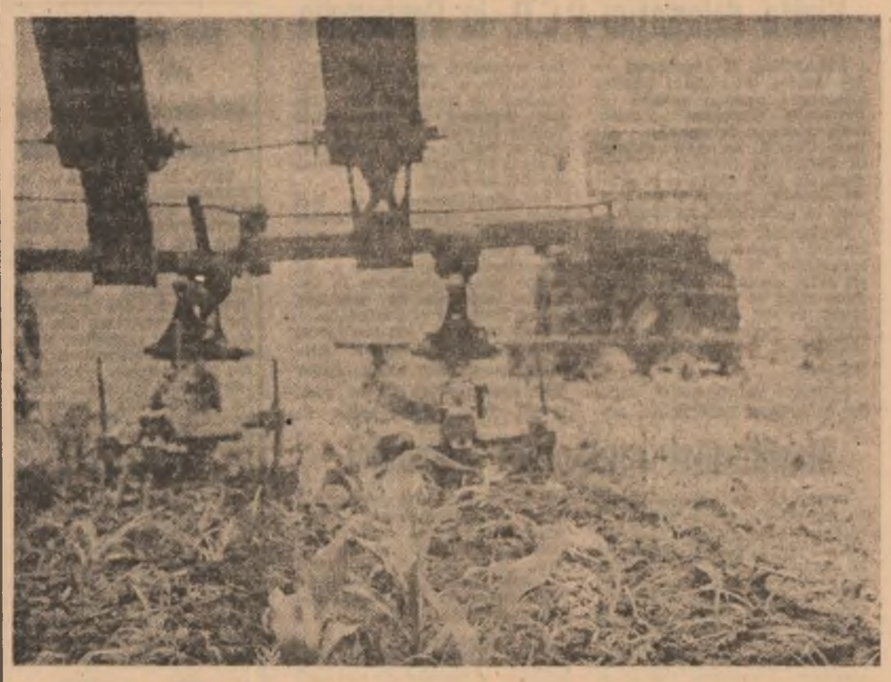

VITEZE DE LUCRU SPORITE LA PRĂȘIT

În unitățile agricole din județul Cluj se consemnează maximă concentrare de forțe la executarea ritmică, operativă a lucrărilor de întreținere a culturilor. Cum e firesc, în primplanul activității generale desfășurate se situează efectuarea prașilei manuale și mecanice a porumbului. În paralel se acționează la realizarea celei de-a doua prașile manuale a sfeclei de zahăr și cartofilor. Pretutindeni se înregistrează ritmuri accelerate de lucru, respectîndu-se întocmai normele tehnice fixate.

În C.U.A.S.C. Gherla, de exemplu, se află în plină desfășurare prașila a II-a manuală la sfecla de zahăr și cartofi. Concomitent, alte importante forțe sînt mobilizate la efectuarea primei prașile manuale la cultura de porumb. Pînă în momentul de față lucrarea este terminată pe mai bine de jumătate din suprafața totală însămînțată de 2 843 hectare. Avansate sînt și lucrările de întreținere mecanice. La C.A.P. Sînmartin bunăoară, sute de cooperatori își aduc contribuția efectivă la finalizarea grabnică a acestei lucrări de sezon. Toate culturile au o dezvoltare riguroasă și densitatea optimă necesară. Lucrările de întreținere sînt angajate în acord global. Zilnic în cîmp este prezent inginerul-șef al unității, Gheorghe Szekereș, care îndrumă și coordonează întreaga activitate desfășurată. Ritmuri intense de acțiune regăsim și la I.A.S. Gherla, la nivelul celor 5 ferme de producție. Prima prașilă mecanică a intrat în stadiul final de realizare. De asemenea, în ferma legumicolă se acționează la plantatul tomatelor, ardeilor, gogoșarilor și vinetelor.

Rezultate cu mult peste media realizărilor obținute la nivel de județ se înregistrează în C.U.A.S.C. „Mihai Viteazul" și Cîmpia Turzii. La I.A.S. „Mihai Viteazul" mecanizatorii au încheiat prima prașilă mecanică pe întreaga suprafață cultivată cu porumb. De asemenea s-a terminat erbicidarea la cultura de cartofi. Celelalte lucrări se înscriu riguros în graficele de lucru stabilite. S-a trecut, de asemenea, la recoltarea furajelor, în primul rînd orzul pentru masă verde recoltat integral de pe cele 50 de hectare însămînțate. În același timp s-a încheiat coasa I la lolium. Pe ansamblu au fost recoltate și depozitate în incinta fermei zootehnice mai bine de 500 tone furaje. La C.A.P. Luna, Luncani și Pădureni, este încheiată prașila a II-a manuală la sfecla de zahăr. De altfel, pe ansamblu la C.U.A.S.C. Cîmpia Turzii forțele sînt concentrate la efectuarea primei prașile manuale a porumbului. Realizările de pînă acum depășesc jumătate din programul stabilit. În fruntea acțiunii se află C.A.P. Cîmpia Turzii unde prașila mecanică a fost executată pe întreaga suprafață. În stadiu final se află și efectuarea prașilei manuale a porumbului. Avansate din acest punct de vedere sînt și C.A.P. Luna și Luncani.

CLUJ

Într-o altă zonă a județului, la Dej, sute de cooperatori și locuitori ai satelor participă zilnic la executarea lucrărilor de întreținere a culturilor prășitoare. Ritmuri sporite de execuție se înregistrează îndeosebi la nivelul C.A.P. Unguraș, Mica, Viile Dejului și Jichiș. Pe ansamblul consiliului unic prima prașilă mecanică la porumb este efectuată pe mai bine de jumătate din suprafața însămînțată. De asemenea la cartofi este în stadiu final de execuție prașila a II-a mecanică și manuală. În fermele legumicole ale cooperativelor agricole din Viile Dejului, Cuzdrioara și Mica, aspersoarele funcționează din plin la efectuarea udărilor necesare culturilor de legume și căpșuni.

IOAN GAVRA

OLT

Irigațiile — o permanentă actualitate

În județul Olt, mobilizarea locuitorilor de la sate este generală și are drept obiectiv urgențele campaniei: întreținerea culturilor și, mai ales, irigatul. Terenul s-a uscat, căldura e mare, culturile cer apa și pentru că nu plouă sau nu plouă suficient trebuie folosite toate posibilitățile pentru ca apa să ajungă la rădăcina plantelor.

La C.A.P. Mărunței, preocuparea aceasta este regulă de bază, ne explică președintele cooperativei, Mihai Mitrică. Din întreaga suprafață pe care o deține cooperativa, aproape 300 hectare sînt cuprinse într-un sistem local de irigat. Apa vine din Olt sau din pîrîul Irhinog. Se lucrează cu 10 motopompiști și 20 de udători lucrează zi și noapte. Fiecare motor are cîte două aripi de ploaie, deci cele 20 de aripi de ploaie sînt mutate, zilnic, seara pe la 19,30—20 și dimineața începînd cu ora 6,00. Ziua și noaptea apa udă culturile. Am întrebat dacă sînt probleme cu piesele de rezervă, cu combustibilul. Ni s-a spus că totul este în ordine, piesele de rezervă sînt pregătite din timp, motorina există, oamenii sînt instruiți, fiecare știe ce are de făcut. Principalul lucru este să nu se piardă nici o posibilitate pentru ca apa să ajungă la plante. Pînă acum la grîu s-a lucrat cu două aripi de ploaie și s-a irigat, o dată, 50 de hectare. La lucernă se irigă 86 de hectare iar înainte de coasa I au fost udate 40 de hectare. Aici se folosește presiunea obținută prin cădere, 60 de hectare sînt astfel irigate cu 4 aripi de ploaie. La sfecla de zahăr udarea continuă: din 120 hectare cîte sînt în sistem irigat s-au irigat pînă acum 56. Dintre oamenii care se remarcă în această activitate de combatere a secetei se remarcă Andrei Ion, Stan T. Alexandru, Enache Nicolae, Tincu Marin, Sîrbu Ion. O cantitate mare de apă trebuie și la plantarea tutunului. Din planul de 30 hectare s-au realizat 15 hectare, se lucrează pentru a se încheia plantatul, răsadurile au fost obținute în cooperativă, iar suprafața este contractată în acord global individual. Ilie Aglaia, Sandru Maria, Neacșu Marin, Tobosaru Ion, Tobosaru Tudor sînt cîțiva dintre cei care se află la plantat. Apa se aduce și cu cisterna, se toarnă și cu cana, răsadul trebuie să se prindă și pentru aceasta trebuie apă de la început. Lucrări intense sînt în vie: la prășit, la stropit. Șeful de fermă Mihai Minulescu, inginer, supraveghează și îndrumă lucrările de întreținere de aici.

MARIANA DĂNILĂ

SPORT

FOTBAL XXIX ● Echipele amenințate au pierdut puncte prețioase ● Două victorii în deplasare — Steaua și Dinamo ● Eficacitate bună — 27 goluri (19 înscrise de gazde, 8 de oaspeți) ● Rapidul — meciul 1001 — o nouă victorie! ● Bicu asaltează titlul de golgeter: 22 goluri! ● Se apropie ora bilanțului — o întrebare: cine retrogradează?

O ETAPĂ AGITATĂ

Campionatul a intrat, practic, în linie dreaptă. Se apropie bilanțul! Se apropie și... debutul „El Mundialului" mexican! Cînd internaționalii cu care ne-am măsurat noi forțele efectuează ultimele pregătiri pe „platourile aztece", tricolorii își dispută punctele și locurile în campionat. Fiecare cu ce poate! Dacă în privința titlului nu mai sînt dubii — el se află deja pe mîini bune — în partea întunecoasă a clasamentului se dau bătălii acerbe pentru supraviețuire. Nu știm cît de sincere și corecte pot fi rezultatele pe acolo pe unde cărările sînt atît de încurcate. Nu dăm crezare zvonurilor, dar parcă de unde nu-i foc nu iese fum. Deocamdată, să rămînem, deci, la ceea ce s-a înscris pe tabela de marcaj.

În Regie, unde arena studenților a început să atragă tot mai multă lume (surprinzător de nepline erau tribunele la meciul de ieri) în palmaresul Sportului studențesc s-a mai trecut o victorie de... campionat. Gazdele au învins oaspeți prahoveni cu 3—1, prin punctele înscrise de Terheș (min. 1 și 44) și Cristea (min. 67). Pentru Petrolul a înscris — golul de onoare, nu? — Pancu (min. 81). A condus bine, corect, arbitrul orădean M. Neșu. Dar cu asta n-am spus totul. Privind rezultatul sec, victoria studenților pare foarte clară. În evoluția celor două echipe diferența n-a fost chiar atît de mare. Replica „elevilor" lui M. Dridea a fost viguroasă și relevantă. Petrolul a făcut un joc bun surprinzînd, prin dinamism, coeziune și tehnicitatea jucătorilor, din rîndurile cărora s-au remarcat, mai cu seamă, Mocanu, Ene, I. Gușe, Nuță și Pancu. Prahovenii și-au creat cîteva ocazii bune de a marca, în două rînduri, cele care s-au opus înscrierii golului au fost barele! În prima repriză a întîlnit bara șutul lui Nuță, iar în a doua parte a meciului — șutul lui Ene. Dar barele, cum știm, nu se înscriu pe tabela de scor. Nu spunem, prin aceasta, că victoria Sportului studențesc nu e meritată. Dimpotrivă! Băieții lui C. Ardeleanu și T. Dima, chiar dacă n-au făcut un meci pe măsura așteptărilor și posibilităților, un meci de calitatea celor cu care ne-au bucurat în marile derbiuri, ei și-au dat toată silința să se apropie, cît de cît, de potențialul lor! Adevărul este că de-o vreme echipa din Regie nu se mai ridică la propria ei condiție și valoare. În ultimele partide n-a mai arătat forța ofensivă și luciditatea constructivă cu care ne obișnuise, siguranța și dezinvoltura unei mari echipe, cum ne-a plăcut s-o definim atunci cînd ne-a convins prin argumentele jocului. O explicație ar fi și aceea că Hagi — jucătorul care înseamnă enorm în ansamblul și mecanismul echipei — traversează, se pare, o eclipsă de formă, evoluția și șarjele sale în ultimele partide au fost destul de palide și inconsistente. Același lucru se poate spune și despre celelalte internaționali, Marcel Coraș. Ei au și dispărut, de altfel, din listele marcatorilor ultimelor etape. Acolo, la mijloc, unde activează linia de rezistență a unei echipe, se manifestă unele slăbiciuni și eforturile singulare ale lui Țicleanu, jucător cerebral, cu mare experiență, se văd mai greu, dacă nu sînt completate cu intuiția și travaliul altor coechipieri. Dacă mai arătăm că unii jucători manifestă prea multă nervozitate — M. Sandu a fost eliminat, duminică, în meciul cu Rapid, ieri a văzut cartonașul roșu, Hagi, căpitanul echipei, se pare o eliminare — premieră, nu? — înseamnă că am punctat cîteva din cauzele care au estompat din strălucirea jocului acestei inconstante și capricioase echipe din Regie! Acum, în final, se cere o mobilizare de forțe, pentru a se menține pe locul doi, care-i dă dreptul să joace în „Cupa U.E.F.A." la toamna și pentru a sărbători jubileul celor 70 de ani de existență ai clubului și... echipei, în iulie, cu fruntea sus! Curaj și succes! Puteți mai mult, băieți!

Ce spun celelalte rezultate ale etapei! Că Poli acasă n-a putut trece de Steaua, complicîndu-și situația; A.S.A. a mai pierdut două puncte ce-i fac viața amară; surprinzătoare prin scor și din păcate prea tîrzie victoria bihorenilor — auzim că o serie de jucători au fost scoși din lot temporar, echipa ce a evoluat ieri fiind alcătuită mai mult din eșalonul de tineret-speranțe; că „egalul" Victoriei, în Trivale, poate să însemne un colac de salvare și că izbînda lui F.C. Olt adună și nu risipește, într-o tentativă care mai are încă șanse. Încolo, Rapidul, la meciul 1 001 mai înscrie o victorie prețioasă urcînd, în ierarhie, pe o poziție pe care mai acum cîteva săptămîni n-o visa; Univ. Craiova ne confirmă ascensiunea de formă și apetitul de gol, în vreme ce Corvinul ne convinge că, în deplasare nu se prezintă cu „armele" irezistibilului atac de-acasă, și că mai are puțin ca înfrîngerile să egaleze victoriile, iar universitarii clujeni, cu semnul egal între succese și eșecuri, continuă să ne demonstreze că a adus un suflu nou în fotbalul de sub Feleac și că au venit pe prima scenă a soccerului nostru să rămînă, nu pentru un voiaj pasager, cu spectacole de... turneu.

Nu știm ce vor aduce ultimele cinci etape și restanțele, dar n-aș vrea să trăiesc emoțiile, să am grijile pe care le au, la această oră, toate echipele de la locul 11 în jos! Finalul de campionat se anunță foarte încins. Băieți, grăbiți-vă! Se apropie „El Mundialul" mexican!

VASILE CĂBULEA

Diagrama etapei

Sportul Studențesc — Petrolul Ploiești 3—1 (2—0). Pentru gazde au înscris Terheș (min. 2 și 44) și Cristea (min. 67), golul oaspeților fiind marcat de Pancu (min. 82).

F.C. Bihor — Chimia Rm. Vîlcea 4—0 (2—0). Autorii golurilor: Tămaș (min. 13), Nemțeanu (min. 44 și 76) și Cigan (min. 55).

Rapid — F.C.M. Brașov 2—1 (1—0). Pentru Rapid au marcat Dumitru (min. 6) și Goanță (min. 54), brașovenii reducînd scorul în min. 60 prin Cramer.

A.S.A. Tg. Mureș — Dinamo București 0—1 (0—1). Unicul gol al partidei a fost înscris în min. 30, de Damaschin I.

Universitatea Cluj-Napoca — Gloria Buzău 4—2 (2—1). Gazdele au punctat prin Bucur (min. 14), Boeru (min. 42), Fișic (min. 54) și Mujnai (min. 60), iar Gloria Buzău — prin Marcu (min. 33) și Șumulanschi (min. 86).

F.C. Argeș — Victoria București 0—0.

F.C. Olt — S.C. Bacău 3—1 (0—0). Eftimie este autorul celor două goluri ale formației F.C. Olt, el marcînd în minutele 54 și 79, în timp ce oaspeții au înscris în min. 74 prin Tismănaru.

Politehnica Timișoara — Steaua București 0—1 (0—1). Golul victoriei echipei campioane a fost realizat în min. 44 de Pițurcă.

Universitatea Craiova — Corvinul Hunedoara 4—1 (0—0). Craiovenii au marcat prin Cămătaru (min. 51), Cîrtu (min. 60), Mănăilă (min. 69) și Bicu (min. 89), golul hunedorenilor fiind înscris în min 87 de Klein.

Clasament

1. STEAUA	27	23	3	1	59-12	49
2. Sportul stud.	28	16	8	4	65-28	40
3. Univ. Craiova	29	17	6	6	56-26	40
4. Dinamo	28	16	6	6	38-19	38
5. Corvinul	29	14	3	12	72-39	31
6. F.C. Argeș	29	13	7	10	32-33	31
7. „U" Cluj-N.	29	13	3	13	44-43	29
8. Rapid	29	12	4	13	37-49	28
9. Petrolul	29	9	9	11	27-34	27
10. Gloria Bz.	28	10	5	13	41-48	25
11. F.C.M. Brașov	29	10	5	14	23-49	25
12. Poli. Timiș.	29	11	2	16	43-49	24
13. S.C. Bacău	29	11	2	16	37-46	24
14. Chimia Rm. V.	29	10	4	15	30-44	24
15. Victoria	29	7	8	13	24-38	22
16. A.S.A. Tg. M.	28	8	5	15	23-41	21
17. F.C. Olt	29	7	6	15	26-46	20
18. F.C. Bihor	29	5	6	18	26-57	16

Etapa viitoare

Victoria — Chimia Rm. Vîlcea; Gloria Buzău — F.C.M. Brașov; Dinamo — Univ. Craiova; Corvinul — F.C. Argeș; F.C. Olt — Rapid; F.C. Bihor — Politehnica Timișoara; S.C. Bacău — Sportul studențesc; Petrolul — A.S.A. Tg. Mureș; Universitatea Cluj-Napoca — Steaua.

azi

INFORMAȚII·NOTE·ȘAH·FILATELIE·UMOR
ÎNSEMNĂRI·MUZICĂ·JOCURI·EPIGRAME

Pe cîțiva quadrați

Peste 9 000 de tineri din județul Tulcea au fost angajați în efectuarea suplimentară a unor lucrări în valoare de peste 550 000 lei, concretizate prin obținerea a 140 tone feromangan, 20 tone siliciu metalic, 60 tone pavele de granit, 48 tone confecții metalice, 1 200 tone cuarțită, 2 tone cupru în concentrate, 10 tone echipament hidromecanic ● La Liceul de filologie-istorie din Cîmpulung Muscel, județul Argeș, a fost organizată o expunere cu tema: „Tineretul — vîrsta marilor împliniri, a angajării depline, responsabile, revoluționare" ● Întreprinderea de utilaj greu „Progresul" din Brăila găzduiește un schimb de experiență cu privire la „Formele și metodele folosite de organele și organizațiile U.T.C. pentru mobilizarea tuturor tinerilor la realizarea sarcinilor la export" ● La Întreprinderea de antibiotice din Iași are loc expunerea „Unitatea întregului popor în jurul partidului, chezășie fermă a înaintării României pe calea socialismului și comunismului".

CINSTE ORGANIZATORILOR!

În județul Sălaj, după încheierea fazei județene a concursului „File din istoria Partidului Comunist Român și a Uniunii Tineretului Comunist", s-a trecut, de îndată, cu toată seriozitatea, la pregătirea concursului gen „Cine știe, cîștigă", sub genericul „Pentru sănătate și umanitate", dedicat Anului Internațional al Păcii, precum și la demersurile privind gala județeană de poezie și a cîntecului politic pentru tineret; totul, concomitent cu organizarea, în aceste zile a unor prezentări de carte social-politică.

REFLEXE DE LUMINĂ

Pictura lui Simion Crăciun, artist plastic aflat la ora debutului, este arondată în peisajul luminos și clar al Dobrogei, peisaj pe care penelul sigur al artistului îl redă cu infinite nuanțe de simțire și imaginație. M-am întrebat de nenumărate ori, de unde această goană după lumina opacă și alburie, lipsită de transparență a acestui colț de țară. Am gîndit mai întîi că marea, această permanentă ispită pentru oricare minuitor al penelului, ar fi cauza, mi-am dat seama că profunzimea întinderii deape a mării este tratată de pictor cu egala atenție acordată oricărui alt element al peisajului, precum cerul, copacii sau, poate copacii, care revin ca un laitmotiv obsedant în toate lucrările sale, au altă semnificație, poartă un mesaj aparte. Răspunsul la întrebare (și cu acest prilej am avut ocazia să constat cît de prețioasă este în astfel de împrejurări răbdarea) l-am aflat privind lucrările expuse de tînărul artist la Galeriile de artă ale municipiului București, cu prilejul expoziției deschise în chiar aceste zile. Am înțeles atunci că pictorul a căutat să descopere el însuși în reflexele de lumină ale peisajului dobrogean jocul atît de straniu, de plin de neprețuită inspirație a luminii cernute pe însoritul tărîm al Pontului Euxin. (Cristian Dumitrescu).

Caligrafii de buzunar

UN NOU PREFIX

Așezat în sud, în mirifica și vasta Cîmpie Română, orașul Bălești pare a-și trage seva din acest cernoziom miraculos cu care l-a înzestrat natura. Comună fără un ecou deosebit pînă pe la 1907, cînd țăranii de aici de pe moșia lui Barbu Stîrbey au luat în furci rînduielile boierești ale vremii, Bălețiul a fost declarat oraș la 1921, împlinind, iată, 65 de ani de existență urbană. După 23 August 1944 se pun în Bălești bazele unei industrii moderne care astăzi exportă mai ales prin Fabrica de celule electrice marfă în 2—3 continente, așa cum ne-a asigurat secretarul adjunct al Comitetului orășenesc de partid Tiberiu Grebă. Nu este un secret nici faptul că gospodinele din Hamburg, Amsterdam sau Paris își fac cumpărăturile în niște coșuri plăcute din stuf împletit la o secție de prestări servicii în Bălești. Devenit un meridian popular, mai ales datorită marelui și regretatului actor Amza Pellea, Bălețiul organizează de cîțiva ani buni o gală republicană de satiră și umor intitulată „De la o glumă la alta" la care pot participa concurenții din toate județele țării. Directorul casei de cultură orășenești, profesorul Sabin Văduva, ne spune că la ediția din acest an, ce va avea loc între 23—25 mai, se așteaptă un număr mare de concurenți, după cum în afara concursului vor evolua aici renumiți actori de comedie. Deci, această primăvară venită că o pasăre albă în Cîmpia Olteniei, acum, cînd griul vrea să zboare către cer, aduce la sfîrșitul lunii mai, la Bălești, un nou prefix: acela al umorului românesc.

PETRE IVANCU

PICTURALĂ

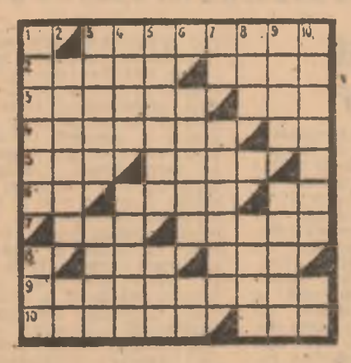

ORIZONTAL: 1) Natură moartă (pl.). 2) Lucrare de artă — Poet român (Gellu). 3) Mijloc de inspirație picturală — Unitate de plasticitate. 4) Picturi cu rezonanțe alimentare! — În imagine! 5) Bară fixă — Cadru pictural. 6) Ieșit! — Artiștii expresiei mute — Pene! 7) Mașteri — Cercuri pe întinderi albastre. 8) Perioade mari — Fire (sing.). 9) Colecție de tablouri (pl.). 10) Pictează de plăcere! — Vopsea specială.

VERTICAL: 1) Nuanțe coloristice — Lichidul... acuarelelor! 2) Ține vopselele — Pastă pluvială! 3) O parte dintr-o pînză — Fluviul lui Gauguin. 4) A face un anumit zgomot — A rămas tablou. 5) Culori (reg.) — Nimfa pădurilor (mit.). 6) Se dă pe față — Sfîrșitul unui pictor! 7) Bun pentru pînză — I s-a făcut o reproducere. 8) Uniunea Artiștilor Plastici — Simbolul țării. 9) A realiza imagini pe o pînză — Paletă. 10) Reprezentări picturale — Din pictură... o pană!

GEORGE MARINĂ

Apel

Cine produce „alviță cu nucă" sau „nugaua" pare să fi trecut nucile, întregi, prin malaxor. Riscul rămîne al consumatorului...

Rubrică realizată de DRAGOMIR MAGDIN

Anul Internaţional al Păcii

Noi acţiuni pentru apărarea vieţii pe planeta noastră

MOSCOVA 21 (Agerpres) — La Moscova a avut loc o conferinţă de presă consacrată problemei interzicerii armei chimice. În acest cadru, subliniază T.A.S.S., s-a relevat că realizarea planului S.U.A. privind producţia armei chimice binare ar invenina serios situaţia în cadrul tratativelor consacrate interzicerii armelor chimice şi încrederea necesară desfăşurării lor.

Totodată, s-a subliniat că Uniunea Sovietică sprijină şi dă o înaltă apreciere iniţiativelor României şi Bulgariei, R.D.G. şi Cehoslovaciei privind crearea de zone libere de arme chimice în Balcani şi în Europa centrală. Ele reprezintă o contribuţie la eforturile îndreptate spre salvarea cît mai grabnică a popoarelor de pe continentul european de pericolul chimic.

HELSINKI 21 (Agerpres) — Cursa înarmărilor ameninţă securitatea tuturor statelor, pericolul cel mai mare provenind din partea armelor nucleare, din cauza uriaşei lor puteri distructive — a declarat preşedintele Finlandei, Mauno Koivisto, într-o alocuţiune rostită la Helsinki. El a relevat că ţara sa sprijină neconditionat iniţiativele care ar putea duce la obţinerea de rezultate în cadrul negocierilor referitoare la dezarmarea nucleară. Considerăm — a spus el — că statele mici nu trebuie să rămînă pasive în politica internaţională. Ele trebuie să contribuie la întărirea securităţii internaţionale şi a cooperării, ceea ce va constitui un aport la edificarea propriei lor securităţi. Finlanda crede în viabilitatea procesului edificării securităţii şi cooperării pe continentul european. Împreună cu alte ţări neutre şi nealiniate, ea va milita pentru traducerea în viaţă a Actului final de la Helsinki, a subliniat preşedintele.

SYDNEY 21 (Agerpres) — Acordul de proclamare a Pacificului de Sud zonă liberă de arme nucleare a fost ratificat de un număr suficient de state din regiune, şi documentul va fi supus Naţiunilor Unite pentru examinare, a declarat ministrul australian de externe, William Hayden. Pînă acum acest acord a fost ratificat de Australia, Insulele Cook, Fiji, Noua Zeelandă, Papua-Noua Guinee, Tuvalu, Samoa de Vest. Pentru a deveni efectiv, acordul trebuie însă semnat şi de cele cinci state posesoare de arme nucleare.

COPENHAGA 21 (Agerpres) — Parlamentul danez a adoptat o rezoluţie în care îşi exprimă

opoziţia faţă de reluarea de către S.U.A. a producţiei de arme chimice binare şi faţă de orice planuri de stocare a acestor arme pe teritoriul naţional danez.

Rezoluţia recomandă, de asemenea, guvernului danez să comunice Congresului S.U.A. poziţia sa în problema armelor chimice, transmite agenţia Reuter.

WASHINGTON 21 (Agerpres) — Consiliul municipal din Washington a adoptat o rezoluţie privind interzicerea armelor nucleare, relatează agenţia T.A.S.S. Aplicarea unui moratoriu de către U.R.S.S. şi S.U.A. asupra experienţelor nucleare, se arată în document, ar constitui un prim pas practic, uşor realizabil, spre oprirea acumulării de noi arsenale nucleare.

CARACAS 21 (Agerpres). — La Caracas s-au desfăşurat lucrările unei reuniuni latino-americane pentru educaţie în favoarea păcii, la care au luat parte reprezentanţi din Chile, Columbia, Costa Rica, Republica Dominicană, Guatemala, Guyana, Mexic şi Venezuela, transmite agenţia de presă venezueleană Venpress. Participanţii s-au pronunţat pentru intensificarea eforturilor consacrate creării unui climat real de pace şi cooperare în regiune şi în lume, pentru edificarea unor societăţi democratice, echitabile.

LONDRA 21 (Agerpres). — Congresul Sindicatelor (T.U.C.), împreună cu Partidul Laburist, trebuie să-şi intensifice lupta împotriva cursei înarmărilor şi în favoarea dezarmării — au arătat participanţii la conferinţa Asociaţiei consiliilor sindicatelor „Marii Londre" desfăşurată în capitala britanică. Richard Linch, unul din liderii Asociaţiei, a arătat în discursul său la conferinţă că în prezent în întreaga lume se foloseşte pentru înarmări aproximativ un milion de lire sterline pe minut. În Marea Britanie — a adăugat el — guvernul conservator susţine că nu dispune de fondurile necesare pentru programele economice şi nevoile publice, în timp ce sume uriaşe continuă să fie folosite pentru „finanţarea maşinii militare".

Participanţii la conferinţă s-au pronunţat pentru activizarea eforturilor în favoarea dezarmării, în primul rînd a dezarmării nucleare, şi au evidenţiat că de cea mai mare urgenţă este interzicerea tuturor experienţelor cu arma nucleară.

ALEGERI LEGISLATIVE ÎN OLANDA

HAGA 21 (Agerpres) — În Olanda s-au desfăşurat miercuri alegeri legislative, la urne fiind chemaţi aproximativ zece milioane de alegători. Pentru cele 150 de mandate ale Camerei deputaţilor au prezentat candidaţi 27 de formaţiuni politice, dintre care, se estimează, numai zece vor obţine locuri în camera inferioară a parlamentului.

Potrivit primelor estimări, s-a înregistrat o importantă participare la urne din partea corpului electoral. Observatorii politici apreciază că lupta este strînsă, patru partide urmînd să obţină cel mai mare număr de mandate. Pentru a se menţine la conducere, partidele actualei coaliţii guvernamentale (Apelul Creştin Democrat şi liberalii), condusă de Ruud Lubbers, ar avea nevoie să dştige, împreună, minimum 76 din totalul mandatelor. Observatorii din Haga relevă, însă, că electoratul este îngrijorat în legătură cu decizia guvernului de a accepta amplasarea rachetelor nucleare cu rază medie de acţiune ale N.A.T.O. pe teritoriul ţării, precum şi de agravarea şomajului, care atinge una dintre cele mai ridicate rate din ţările occidentale industrializate.

Informînd că, pe plan intern, campania electorală a avut în centrul său indeosebi problemele cu caracter economic şi social, agenţiile internaţionale de presă notează, de asemenea, că rata creşterii economice a Olandei, de 2 la sută, se numără printre cele mai mici în rîndul ţărilor occidentale.

ULAN BATOR Plenara C.C. al P.P.R.M.

ULAN BATOR 21 (Agerpres) — La Ulan Bator s-au desfăşurat lucrările plenarei C.C. al P.P.R.M. care a dezbătut şi aprobat Raportul de activitate al C.C. al P.P.R.M. şi Raportul cu privire la Direcţiile principale ale dezvoltării economice şi sociale a R. P. Mongole în perioada 1986—1990, care vor fi prezentate apropiatului Congres, al XIX-lea, al partidului — relatează agenţia T.A.S.S.

Plenara l-a ales pe B. Dejid, membru al Biroului Politic al C.C. al P.P.R.M., care a fost eliberat din funcţia de preşedinte al Comitetului Controlului de Partid de pe lîngă C.C. al P.P.R.M., în funcţia de secretar al Comitetului Central al partidului; B. Lamjav a fost ales membru supleant al Biroului Politic al C.C. al P.P.R.M. şi preşedinte al Comitetului Controlului de Partid; M. Daş a fost eliberat din funcţia de secretar al C.C. al P.P.R.M.

ORIENTUL MIJLOCIU

BEIRUT 21 (Agerpres). — În zona taberelor de refugiaţi palestinieni din sudul capitalei libaneze, unde în ultimele zile au avut loc intense lupte între miliţiile „Amal" şi combatanţi palestinieni, miercuri a prevalat calmul. Potrivit agenţiilor internaţionale de presă, în sudul Libanului s-au intensificat atacurile grupurilor de luptători din rezistenţă împotriva trupelor israeliene din zonă şi a aşa-numitelor forţe ale Armatei Libanului de Sud, creată şi finanţată de Israel. Militarii israelieni au supus unor tiruri de artilerie o serie de localităţi sud-libaneze, între care Jbaa şi Jarjwa, provocînd pagube materiale. Totodată, au fost efectuate percheziţii în locuinţe şi operate arestări. Ambarcaţiuni militare israeliene au pătruns în apele teritoriale libaneze de-a lungul litoralului de sud al ţării.

TEL AVIV 21 (Agerpres). — Negocierile egipteano-israeliene asupra zonei Taba care se desfăşoară în localitatea israeliană Hersliya au fost prelungite pînă joi, pentru a se putea ajunge la o formulă de acord de natură să permită prezentarea acestui diferend unui arbitraj internaţional. Potrivit agenţiei M.E.N., în cazul cînd nu se va ajunge la un acord, următoarea şesiune va avea loc la Cairo.

DE PESTE HOTARE

STIRI / NOTE / COMENTARII

Vizita delegaţiei P.C.R. în Portugalia

LISABONA 21 (Agerpres) — Din partea tovarăşului Nicolae Ceausescu, secretar general al Partidului Comunist Român, s-au transmis tovarăşului Alvaro Cunhal, secretar general al Partidului Comunist Portughez, un salut călduros şi urări de sănătate, fericire şi noi succese în activitatea partidului.

Mulţumind, tovarăşul Alvaro Cunhal a rugat să se transmită tovarăşului Nicolae Ceauşescu un salut cordial şi cele mai bune urări de pace şi prosperitate, de noi succese în construcţia societăţii socialiste multilateral dezvoltate în România.

Schimbul de mesaje a avut loc cu prilejul primirii de către secretarul general al P.C. Portughez, a delegaţiei P.C.R., condusă de tovarăşul Ion Coman, membru al Comitetului Politic Executiv, secretar al C.C. al P.C.R., care efectuează o vizită în Portugalia la invitaţia C.C. al P.C.P.

În cadrul convorbirii au fost evidenţiate relaţiile de prietenie şi solidaritate dintre cele două partide, subliniindu-se că dezvoltarea în continuare a acestor relaţii contribuie la întărirea legăturilor de prietenie dintre România şi Portugalia.

S-a procedat, de asemenea, la o informare reciprocă privind preocupările şi activitatea celor două partide atît pe plan intern, cît şi internaţional.

Manifestări consacrate României

PHENIAN 21 (Agerpres) — Sub auspiciile Comitetului municipal Phenian al Partidului Muncii din Coreea şi Asociaţiei de prietenie coreeano-română, la Palatul de cultură „Cionlima" a avut loc vernisajul expoziţiei jubiliare "65 de ani de la făurirea Partidului Comunist Român".

Au fost prezenţi Sa Iun Sak, membru al Biroului Politic al C.C. al P.M.C., prim-secretar al Comitetului municipal de partid Phenian, Kang Sak Sung, directorul Institutului de istorie a partidului, Kwon Min Giun, şef adjunct al Secţiei relaţii internaţionale a C.C. al P.M.C., alte persoane oficiale.

În alocuţiunile rostite cu acest prilej au fost evocate momentele cruciale ale luptei comuniştilor români, reflectîndu-se măreţele înfăptuiri de după Congresul al IX-lea al P.C.R., de cînd în fruntea partidului şi statului se află tovarăşul Nicolae Ceauşescu. Au fost evidenţiate, de asemenea, relaţiile de prietenie şi colaborare dintre P.C.R. şi P.M.C., dintre popoarele român şi coreean, la amplificarea cărora un rol determinant revine tovarăşilor Nicolae Ceauşescu şi Kim Ir Sen.

După vizionarea expoziţiei au fost prezentate filme documentare româneşti.

HELSINKI 21 (Agerpres) — La Universitatea din Helsinki a avut loc o manifestare dedicată României, în cadrul căreia a fost prezentată o expoziţie de carte conţinînd lucrări social-politice, de istorie, beletristică, precum şi albume şi discuri. Fondul de lucrări expuse a fost donat bibliotecii Secţiei de limbi romanice din cadrul universităţii.

Prof. Olli Velikongas, şeful secţiei, s-a referit cu acest prilej la atenţia care se acordă la Universitatea din Helsinki cunoaşterii trecutului istoric, al limbii, culturii şi civilizaţiei poporului român, mulţumind călduros pentru sprijinul primit din partea instituţiilor româneşti în vederea promovării acestor preocupări.

Convorbiri economice româno-irakiene

BAGDAD 21 (Agerpres) — Cu prilejul vizitei pe care a întreprins-o în Irak, tovarăşul Ion M. Nicolae, viceprim-ministru al guvernului, preşedintele părţii române în Comisia mixtă guvernamentală româno-irakiană de cooperare economică, tehnico-ştiinţifică şi de comert, a fost primit de Taha Yassin Ramadhan, primul viceprim-ministru irakian, şi a avut convorbiri cu Hassan Ali, ministrul comerţului, preşedintele părţii irakiene în Comisia mixtă guvernamentală româno-irakiană de cooperare economică, tehnico-ştiinţifică şi de comert, precum şi cu alţi miniştri şi conducători de instituţii centrale.

Au fost abordate probleme ale dezvoltării în continuare a relaţiilor economice bilaterale româno-irakiene.

Desciffrarea hieroglifelor maya

NEW YORK 21 (Agerpres) — Ziarul „The New York Times" publică declaraţiile făcute de o serie de specialişti de renume în legătură cu hieroglifele maya, recent descifrate, „care au modificat ideea bucolică despre o civilizaţie dedicată exclusiv studiului stelelor" — relatează agenţia de presă spaniolă E.F.E. „Istoria scrisă a Americii a început în anul 50 înaintea erei noastre" — au declarat specialiştii.

Civilizaţia maya s-a născut, după cum afirmă majoritatea specialiştilor, în iurul anului 300 î.e.n. şi a înflorit între secolele II şi IX e.n. Mesajele transmise de conducătorii poporului maya ne apar în simboluri şi imagini elegante, descoperite pe stinci, pe pereţii templelor şi în interiorul piramidelor. Din ele rezultă în mod clar că ideea de sacrificare a unor fiinţe umane decît o făceau spre exemplu, aztecii, însă ritualul era mai sîngeros şi era însoţit de jocuri sportive asemănătoare celor efectuate de gladiatorii romani.

Dar cea mai importantă descoperire a fost cea privitoare la faptul că locuitorii maya aveau o tehnică avansată în irigaţii şi posedau importante cunoştinţe din domeniile astronomiei şi matematicilor.

Semnele maya sînt un sistem de simboluri fonetice, care reprezintă unităţi de sunete şi ideograme ce compun cuvinte.

Noi manifestaţii ale tinerilor sud-coreeni împotriva regimului dictatorial

SEUL 21 (Agerpres) — Noi manifestaţii împotriva regimului dictatorial şi a prezenţei trupelor străine în Coreea de Sud au avut loc marţi la Seul şi în alte oraşe sud-coreene. După cum relatează agenţia Associated Press, peste 5 000 de studenţi de la Universitatea din Seul şi numeroşi muncitori tineri au organizat un miting, pentru comemorarea victimelor intervenţiei brutale a trupelor de elită ale regimului, spre a reprima răscoala din oraşul Kwangju, în mai 1980. Participanţii la miting au făcut răspunzător pentru represiunea sîngeroasă de acum şase ani pe actualul lider al regimului Chun Du Hwan şi au cerut demisia imediată a guvernului şi trecerea la reforme democratice profunde în Coreea de Sud.

Peste 1 000 de poliţişti au pătruns în incinta universităţii, producîndu-se ciocniri violente. În semn de protest, un student s-a sinucis.

La Seul situaţia este foarte încordată, ca urmare a mobilizării masive a forţelor de represiune şi a stării de spirit antiguvernamentale accentuate — menţionează agenţiile de presă.

Fermă condamnare a actelor de agresiune comise de R.S.A. împotriva unor state vecine

HARARE 21 (Agerpres) — La încheierea reuniunii ministrilor de externe ai celor şase ţări africane din „prima linie" a fost dat publicităţii un comunicat comun în care se relevă „unanima condamnare, în termenii cei mai puternici cu putinţă, a actelor de agresiune comise de regimul rasist sud-african împotriva Botswanei, Zambiei şi Zimbabwe" — informează agenţia ZIANA. Acţiunile regimului rasist, nepro vocate şi neîntemeiate, constituie, în acelaşi timp, un atac direct, o violare flagrantă a suveranităţii şi integrităţii teritoriale ale tuturor statelor din „prima linie" — adaugă comunicatul.

Reuniunea de la Harare cheamă comunitatea internaţională să respingă pretinsele reforme pe plan intern ale Pretoriei, cerînd, din nou, adoptarea de sancţiuni economice efective, care să pună capăt apartheidului şi să conducă la stabilitate şi pace în sudul Africii.

PRETORIA 21 (Agerpres) — În parlamentul de la Capetown opoziţia legală a continuat să-şi exprime dezacordul faţă de acţiunile militare întreprinse de guvern împotriva celor trei ţări africane vecine.

Colin Eglin, preşedintele Partidului Federal Progresist, a calificat drept „dezastruoase" efectele raidurilor. El a arătat că asemenea acţiuni reprezintă un nou pas pe calea violenţei şi a contraviolenţei.

Reuniunea internaţională cu privire la acordarea imediată a independenţei Namibiei

VALLETTA 21 (Agerpres). — Mihai Fabian transmite: În cadrul reuniunii internaţionale cu privire la acordarea imediată a independenţei Namibiei, ale cărei lucrări se desfăşoară la Valletta, au fost examinate în conţinuare măsuri concrete menite să pună capăt ocupării ilegale a Namibiei de către regimul rasist sud-african. Totodată, au fost analizate măsuri pe care comunitatea internaţională, guvernele, organizaţiile guvernamentale, ca şi cele neguvernamentale, ar putea să le întreprindă în acest scop.

În legătură cu atacul de la 19 mai al R.S.A. împotriva Republicii Zimbabwe, Botswanei şi Zambiei participanţii au adoptat o declaraţie care condamnă această nouă acţiune a rasiştilor sud-africani şi exprimă solidaritatea cu ţările atacate. Documentul exprimă solidaritatea cu statele din „prima linie" şi cere opiniei publice internaţionale să le acorde sprijin în lupta lor împotriva hegemoniei militare şi economice a R.S.A. Exprimînd convingerea că pacea şi stabilitatea în sudul Africii se vor realiza numai după ce va fi asigurat accesul la independenţă al poporului namibian, declaraţia subliniază necesitatea aplicării de sancţiuni concrete şi obligatorii împotriva R.S.A., în conformitate cu prevederile Cartei Naţiunilor Unite.

● PROBLEMA DATORIEI EXTERNE a ţărilor Americii Latine a devenit atît de gravă încît se impun soluţii politice pentru a o înfrunta — a arătat secretarul executiv permanent al Sistemului Economi Latino-American (SELA), Sebastian Alegrett, într-o declaraţie făcută la Lima, unde efectuează o vizită oficială. El a relevat, între altele, necesitatea adecvării condiţiilor de rambursare la capacitatea statelor continentului, care nu mai pot suporta în continuare procesele de recesiune ce afectează majoritatea dintre ele, Sebastian Alegrett a subliniat, totodată, importanţa aderirii colaborării regionale.

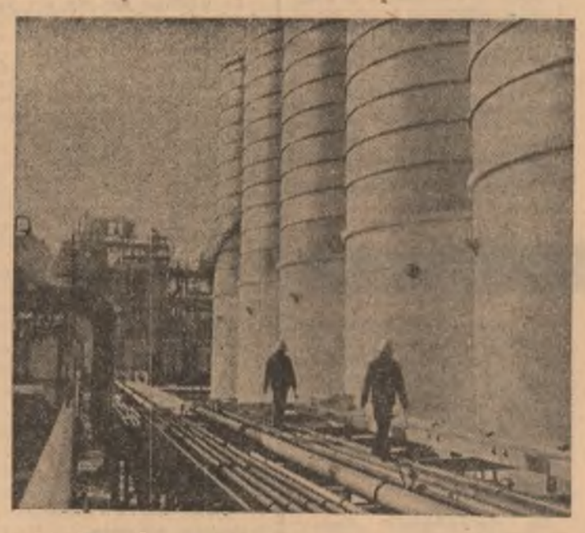

R.P. CHINEZĂ — Imagine a depozitelor de poliester din cadrul Combinatului petrochimic din Shanghai

PE SCURT

● MIERCURI s-a deschis cea de-a 83-a ediţie a Tîrgului internaţional de la Budapesta, la care România participă, între altele, cu maşini-unelte, tehnică de calcul, echipament de automatizare, diverse produse electrotehnice, autoturisme şi alte mijloace de transport auto, tractoare, utilaje petroliere, maşini pentru industria textilă, maşini de prelucrat lemn.

Pavilionul ţării noastre a fost vizitat de Laszlo Maroti, membru al Biroului Politic al C.C. al P.M.S.U., vicepreşedinte al Consiliului de Miniştri, Imre Katona, secretar al Consiliului Prezidenţial, Peter Veress, ministrul comerţului exterior, de alte oficialităţi ungare.

● **LA PRAGA a avut loc, miercuri, adunarea electorală a oamenilor muncii şi tineretului din capitala R.S. Cehoslovace, în vederea alegerilor generale pentru organele centrale şi locale ale puterii de stat. Au participat Gustav Husak, secretar general al C.C. al P.C. din Cehoslovacia, preşedintele R.S. Cehoslovace, preşedintele Frontului Naţional din R.S.C., membri ai conducerii partidului, reprezentanţi ai vieţii politice şi obşteşti din Cehoslovacia.**

Cu acest prilej, informează agenţia C.T.K., Gustav Husak a rostit o cuvîntare.

● ÎN POFIDA protestelor opiniei publice internaţionale, S.U.A. au efectuat miercuri, la poligonul din Nevada, o nouă experienţă nucleară subterană. Aceasta a fost cea de-a 4-a explozie nucleară subterană anunţată oficial de Pentagon, de la începutul anului 1986, şi cea de-a 11-a de la proclamarea, în august 1985, a moratoriului unilateral al U.R.S.S. cu privire la încetarea oricăror experienţe cu arma atomică.

● LA Middleborrough (Vermont) a început un seminar sovieto-american cu tema „Educaţie, literatură, artă", în cadrul căruia scriitori, oameni de cultură, cadre didactice din cele două ţări vor face un schimb de opinii privind educaţia copiilor în spiritul idealurilor cinstei, umanismului, păcii, relatează agenţia T.A.S.S.

● **FIECARE AL ŞAPTELEA TÎNĂR din R. F. Germania care îşi încheie anul acesta pregătirea profesională va deveni şomer — a arătat, într-o declaraţie, liderul sindical Roland Issen, evidenţiind că întreprinderile nu vor crea în cursul lui 1986 locuri de muncă pentru a-l cuprinde pe toţi noii absolvenţi.**

Din 700 000 de absolvenţi, 100 000 vor rămîne, astfel, pe stradă, a precizat liderul sindical, subliniind că după căutarea unui loc pentru pregătirea profesională, pentru mulţi tineri trecerea la executarea profesiei constituie din ce în ce mai mult un al doilea obstacol greu de trecut.

● *CEL MAI ÎN VÎRSTĂ OM din Japonia, o femeie de 111 ani, Ine Tsugawa, a murit miercuri, informează agenţia Kyodo, citată de U.P.I.*

Ine Tsugawa s-a născut şi a trăit într-un sat din Insula Shokoku. Pînă în luna februarie, cel mai bătrîn locuitor al ţării fusese un bărbat în vîrstă de 120 de ani, Shigechiyio Izumi.

Realităţi din lumea capitalului

Tineretul occidental, cel mai puternic afectat de spirala şomajului

Şomajul rămîne problema socială principală în ţările industrializate occidentale, unde peste 30 milioane de persoane nu au un loc de muncă. Dacă se adaugă şi şomerii neînregistraţi oficial şi aşa-numiţii şomeri parţiali, atunci numărul total al celor fără lucru se situează între 40 şi 60 de milioane. În pofida revenirii la un regim de creştere economică mai accentuată în ultimii ani, această tendinţă nu s-a reflectat şi în situaţia forţei de muncă. Numărul şomerilor recenzaţi oficial în cele 12 ţări membre ale Pieţei comune la sfîrşitul lunii martie a fost de 16,4 milioane, informează agenţia italiană ANSA, precizînd că, faţă de februarie, în Italia, Portugalia, Franţa, Marea Britanie şi Irlanda s-au înregistrat creşteri ale şomajului. Anul acesta şomajul va afecta 19,25 milioane de persoane în ţările din vestul Europei. O categorie deosebit de afectată de şomaj o reprezintă tineretul. Organizaţia Internaţională a Muncii relevă că şomajul în rîndurile tineretului se ridică la 6 la sută în Suedia, 19 la sută în S.U.A., 34 la sută în Italia şi 50 la sută în Spania.

„Maladiile şomajului"

O creştere îngrijorătoare a şomajului juvenil se înregistrează în Franţa (de la 26,1 la sută în 1984 la 29 la sută în 1985). În S.U.A., mai mult de jumătate din deţinătorii de diplome universitare nu izbutesc să găsească un loc de muncă în specialitatea pentru care s-au pregătit. Numărul şomerilor cu diplomă a crescut în R.F. Germania de patru ori în ultimii patru ani, ajungînd la 115 000. Cei mai mulţi sînt cadre didactice, ingineri, specialişti în ştiinţele naturii, economişti. În Elveţia, procentul şomerilor printre tinerii titulari de diplome universitare a crescut de două ori şi jumătate în ultimii ani, depăşind ritmul de creştere a şomajului general. În Japonia, a scăzut numărul angajărilor din rîndul tinerilor cu 12,9 la sută. Trei sferturi din cele 2,4 milioane de şomeri italieni se află în categoria de vîrstă între 14 şi 29 de ani.

Neimplicaţi social într-o activitate utilă, marginalizaţi social, tinerii constituie, astăzi, în Occident, o problemă la nivel de stat. Un colocviu, desfăşurat în 1985 în R.F.G. privind problematica tineretului avea ca deviză „Tineret '85: şomeri şi bolnavi". Cu acest prilej, dar şi în alte forumuri, s-a vorbit despre „maladiile şomajului", de o mulţime de reacţii şi urmări: de la complexe de inferioritate, boli cronice, pînă la droguri. O.I.M. relevă că, în timp ce dintre tinerii care lucrează, 14 la sută au încercat drogurile, acest procent este de 26 la sută în rîndul şomerilor. Preocuparea primordială a tinerilor este, conform unui sondaj al ziarului francez „L'Humanité", cea privind locul de muncă: 51 la sută dinte ei se tem de şomaj, iar 37 la sută sînt convinşi că nu vor găsi de lucru la vîrsta la care vor să intre în viaţa activă. Angoasa părinţilor care se confruntă cu dificultăţile social-economice se răsfrînge asupra copiilor. Propriile spaime privind realităţile prezentului şi perspectivele viitorului au efectul unei boli. Există, în primul rînd la copii şi adolescenţi, o pierdere categorică a interesului pentru ceea ce vor face în viitor. Pînă nu demult, un copil întrebat ce se va face mai tîrziu răspundea imediat: profesor, medic, inginer. În prezent, el răspunde de cele mai multe ori: nu ştiu. Sau, mai rău, că îi este indiferent. Sentimentul imposibilităţii găsirii unui loc de muncă s-a dovedit un important factor care favorizează fumatul la tineri, relatează „L'Humanité". Unul dintre tinerii căruia i s-a atras atenţia că tutunul poate ucide a răspuns: „De ce să mor bătrîn? Ca să devin şomer?" Potrivit unui studiu, fumatul afectează astăzi în Franţa 35,6 la sută din băieţi şi 41,4 la sută din fete. Alcoolismul în rîndul tinerilor francezi este şi el în progres simţitor din aceleaşi motive. Potrivit unor statistici, în 1978 circa 10 la sută din băieţii minori şi 4 la sută din fete au recunoscut că obişnuiesc să consume băuturi, iar în 1984 aceste cifre erau de 24 şi, respectiv, 5 la sută. Între motivele de evadare în consumul de alcool şi droguri pe care le evocă tinerii iese cu deosebită putere în evidenţă dificultatea de a trăi într-o societate care, consideră ei, îi respinge. O creştere însemnată s-a înregistrat în Franţa şi în ce priveşte delincvenţa juvenilă. În 1983 au fost judecaţi 68 628 minori, în timp ce în 1954 avuseseră de-a face cu justiţia 10 752. Dar drogurile? Şi în acest domeniu cifrele sînt acuzatoare. Potrivit ultimelor statistici, în Franţa există 700 000 consumatori de haşiş, 180 000 de persoane care consumă heroină şi 120 000 de consumatori de alte droguri. Din acest milion de drogaţi 25 la sută sînt adolescenţi între 15 şi 20 de ani şi 2 la sută copii sub 15 ani. Consecinţe ale cotei ridicate a şomajului juvenil sînt şi prostituţia şi

sinuciderile. În Franţa poliţia interpelează în fiecare an 130 de minori care se dedau prostituţiei. Numărul sinuciderilor în rîndul copiilor se cifrează în jur de 2 000 pe an. S-a constatat că fiii şomerilor sînt mai afectaţi decît ceilalţi de „instinctul sinuciderii".

Şomajul „cu stagiu"

Un fenomen deosebit de grav este aşa-numitul şomaj de lungă durată, moştenire a anilor de recesiune economică, şomaj ale cărui victime nu au nici o speranţă ca urmare a existenţei unui mecanism perfid care funcţionează ca o spirală. Cei care aşteaptă un loc de muncă de mai bine de doi ani continuă, în mod paradoxal, să rămînă în afara angajamentelor. Un rol fundamental îl joacă în direcţia agravării acestui fenomen calitatea slabă a pregătirii profesionale a tinerilor şomeri. Pentru angajări este necesară în prezent cunoaşterea utilizării computerului şi stăpînirea noilor tehnologii. Or, însuşi sistemul de învăţămînt dintr-o serie de ţări occidentale nu este adaptat la cerinţele dezvoltării tehnologice a statelor respective. De asemenea, din punct de vedere psihologic, şomerul „cu stagiu" nu este uşor acceptat. Dimpotrivă, precizează un studiu al Organizaţiei pentru Cooperare şi Dezvoltare Economică (O.E.C.D.), acest şomer este ţinut cît mai departe sau este respins. În Statele Unite se poate constata deosebit de limpede ritmul lent al procesului de reabsorbţie pe piaţa muncii a şomerilor cu stagiu îndelungat. În ţările din Europa occidentală, unde şomajul a crescut, şomerii cu stagiu au trecut de la 31,6 la sută la 37,5 la sută. În fruntea listei se situează Belgia cu 48 la sută. Urmează Spania cu 32 la sută, Marea Britanie cu 22 la sută şi Italia cu 18 la sută.

Perspective descurajatoare

Rata medie a şomajului va creşte, global, în ţările membre ale O.E.C.D. (24 de ţări industrializate din vestul şi nordul Europei, precum şi S.U.A., Japonia, Canada, Australia, Noua Zeelandă). Într-un document recent al O.E.C.D. se relevă: rata medie a şomajului în ţările membre urmează să fie de 8,5 la sută în prima parte a anului 1987, ceea ce corespunde unui număr de 31,5 milioane de şomeri. Ritmul lent de dezvoltare a economiei americane reprezintă, de pildă, un semn elocvent că S.U.A. se îndreaptă spre o perioadă tulbure. „Acest ritm de creştere va pricinui o sporire şi mai mare a numărului şomerilor", a arătat Rudy Oswald, directorul Centrului federal de cercetări în probleme de muncă. Conform opiniei sale, ar fi necesar un ritm de dezvoltare de 3—4 la sută pentru a se preveni deteriorarea şi mai gravă a şomajului.

Şomajul în rîndul tinerilor din cele mai dezvoltate ţări occidentale a crescut şi nu există nici o speranţă în ameliorarea actualei situaţii într-un viitor apropiat, se precizează, totodată, într-un raport special al O.E.C.D., pregătit pe baza unei anchete întreprinse în 19 ţări membre ale organizaţiei. Numai în perioada 1979—1982, se arată în document, nivelul şomajului juvenil din ţările membre ale O.E.C.D. a atins 17,4 la sută din totalul tinerilor apţi de muncă. La jumătatea anului 1985, numărul tinerilor fără slujbe a ajuns în aceste ţări la 19,5 milioane şi, aşa cum arată autorii raportului, acesta este în continuă creştere.

TUDOR PRELIPCEANU

de toate

Acupunctură

La spitalul central din Ulan Bator medicii specialişti efectuează cu succes tratamente prin acupunctură după un tratat tibetan de medicină intitulat „Dzu Shi", datînd din secolul VI î.e.n. Cu ajutorul acupuncturii, medicii spitalului au reuşit să remedieze cu succes anumite tulburări funcţionale cum sînt hipertensiunea, enterocolitele, migrenele, maladiile articulaţiilor şi durerile reumatismale. Totodată, cu ajutorul acestui procedeu tradiţional, în maternităţile din oraş se fac anestezii. Specialiştii în acupunctură mai susţin că tratamentele lor sînt foarte eficiente şi în dezintoxicarea tabagică, informează agenţia Monţame.

Telefon

Telefon cu memorie, care răspunde la apel, înregistrează chemările, distribuie mesaje la distanţă, în lipsa abonatului — iată cîteva doar dintre caracteristicile unui nou aparat realizat de specialiştii francezi — notează revista „Science et Vie". El permite înregistrarea a 12 numere pe care abonatul le foloseşte cel mai frecvent şi care rămîn în memorie, chiar după debranşarea aparatului. Dacă numărul cerut este ocupat, el va fi format pînă la obţinerea postului chemat. Pot fi înregistrate două anunţuri diferite, pe benzi care nu se pun în acţiune decît la sunetul vocii, deci nu se pierde timp cu interminabilele semnale sonore de linie ocupată. Un contor cu diode electroluminiscente afişează numerele posturilor care au chemat, chiar dacă acestea nu au lăsat nici un mesaj.

Bicicletă

În Statele Unite a fost experimentat cu succes cel mai rapid vehicul acţionat de forţa omului. Este vorba de o bicicletă de o construcţie specială, denumită „Fast Freddy", cu ajutorul căreia s-a obţinut o viteză de 105 km pe oră pe o şosea din apropiere de San Francisco. Vehiculul cîntăreşte 11 kg şi este acţionat cu ajutorul pedalelor.

REDACŢIA ŞI ADMINISTRAŢIA: Bucureşti, Piaţa Scînteii, Tel. 17 60 10, 17 60 20. Abonamentele se fac la oficiile poştale şi difuzorii din întreprinderi şi instituţii — Tiparul: Combinatul Poligrafic „Casa Scînteii". Cititorii din străinătate se pot abona prin „ROMPRESFILATELIA" — Sectorul export-import presă P.O. Box 12—201, telex 10376 prefir Bucureşti, Calea Griviţei nr. 64—66.

40 362