SALA DE LECTURĂ

Proletari din toate țările, uniți-vă!

scînteia tineretului

ORGAN AL COMITETULUI CENTRAL AL UNIUNII TINERETULUI COMUNIST

ANUL XLIV
SERIA II
Nr. 12 064

4 PAGINI
50 BANI

JOI
17 MARTIE
1988

Înaltă prețuire, profundă satisfacție, adeziune deplină față de rezultatele rodnice ce au încununat vizitele oficiale de prietenie efectuate de tovarășul Nicolae Ceaușescu, împreună cu tovarășa Elena Ceaușescu, în țări ale Africii

TELEGRAMA ADRESATĂ TOVARĂȘULUI NICOLAE CEAUȘESCU

secretar general al Partidului Comunist Român,

președintele Republicii Socialiste România

Mult iubite și stimate tovarășe Nicolae Ceaușescu,

Tînăra generație a României socialiste, asemenea întregului nostru popor, își exprimă, cu nețărmurită bucurie și aleasă mîndrie patriotică, profunda satisfacție și deplina aderiune față de rezultatele remarcabile cu care s-au încheiat vizitele oficiale de prietenie pe care dumneavoastră, cel mai iubit fiu al națiunii noastre, prestigioasă personalitate politică a lumii contemporane, împreună cu tovarășa Elena Ceaușescu, le-ați întreprins în Republica Ghana, Republica Liberia, Republica Guineea și Republica Islamică Mauritania.

Primirile sărbătorești, manifestările de înaltă considerație, sentimentele prietenești cu care ați fost înconjurat pe tot parcursul vizitelor se constituie într-o nouă și elocventă mărturie a înaltului prestigiu de care se bucură astăzi România în lume, politica sa externă principială, consecventă și profund umanistă, al cărei promotor neobosit și strălucit creator sînteți dumneavoastră, mult iubite și stimate tovarășe Nicolae Ceaușescu.

În numele întregului tineret al patriei, adresăm cele mai respectuoase mulțumiri și înalta noastră considerație tovarășei Elena Ceaușescu, eminent om politic și savant de largă recunoaștere internațională pentru contribuția neobosită adusă la elaborarea și înfăptuirea politicii interne și externe a partidului și statului nostru, pentru activitatea consacrată promovării științei, învățămîntului și culturii românești, pentru afirmarea deplină a înaltelor idealuri ale omenirii în viața internațională.

Cu vie satisfacție, întregul tineret al patriei a urmărit toate momentele vizitelor efectuate în țări de pe continentul african, care se vor înscrie ca momente de referință în cronica relațiilor de prietenie dintre poporul nostru și popoarele Africii, deschizînd noi și ample perspective cooperării reciproc avantajoase în domeniile economic, tehnico-științific și cultural, conlucrării intense pe arena vieții internaționale pentru soluționarea echitabilă, în interesul națiunilor, a problemelor majore cu care se confruntă lumea contemporană.

Convorbirile realizate, înțelegerile convenite reprezintă acte politice cu adînci semnificații pentru dezvoltarea și extinderea, pe multiple planuri, a raporturilor de cooperare cu țările vizitate, pentru ridicarea lor la un nivel tot mai înalt în folosul reciproc al popoarelor noastre, în numele idealurilor nobile de pace, dezarmare, libertate și independență națională, democrație și progres.

Pentru toți tinerii patriei noastre, noua solie românească de pace și prietenie constituie un nou prilej pentru reafirmarea deplinei aderiuni la politica internă și externă promovată de partidul și statul nostru, pentru exprimarea recunoștinței fierbinți față de dumneavoastră, mult iubite și stimate tovarășe Nicolae Ceaușescu, pentru contribuția strălucită pe care, prin remarcabilele dumneavoastră inițiative, o aduceți cu clarviziune politică și dăruire exemplară, la soluționarea marilor probleme ale lumii contemporane, la înfăptuirea dezarmării, la menținerea și consolidarea păcii pe planeta noastră, în consens cu marile năzuințe ale tuturor popoarelor lumii, ale tineretului de pretutindeni.

Vă încredințăm, mult iubite și stimate tovarășe secretar general, că tînăra generație a patriei noastre, acționînd cu entuziasm pentru înfăptuirea mărețelor programe de dezvoltare economico-socială a țării este hotărîtă să urmeze neabătut exemplul dumneavoastră strălucit de militant înflăcărat pentru întărirea climatului de securitate și încredere între toate statele, să acționeze pentru dezvoltarea raporturilor de colaborare cu organizațiile progresiste și democratice de tineret din întreaga lume, pentru unirea eforturilor tinerilor de pretutindeni în edificarea unei lumi a păcii, înțelegerii și colaborării între popoarele lumii.

Într-o deplină unitate de gînd și faptă, sub semnul înaltului ideal comunist, călăuziți de politica înțeleaptă a Partidului Comunist Român, urmînd orientările și indicațiile dumneavoastră, toți tinerii patriei dau expresie încă o dată hotărîrii lor ferme și nestrămutate de a face totul pentru transpunerea în viață a hotărîrilor Congresului al XIII-lea și Conferinței Naționale ale partidului, pentru ridicarea pe noi trepte de progres și civilizație a scumpei noastre patrii — Republica Socialistă România.

COMITETUL CENTRAL AL UNIUNII TINERETULUI COMUNIST

CRONICĂ DE ÎNTRECERE

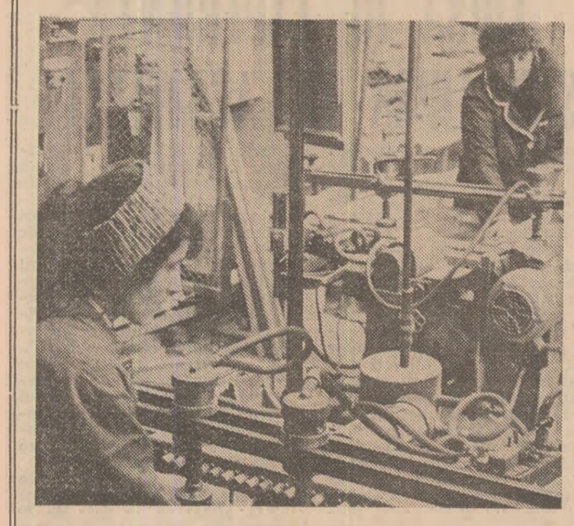

20 MILIOANE LEI PRODUCȚIE MARFĂ INDUSTRIALĂ

La aproape 20 milioane lei se ridică valoarea producției-marfă industrială obținută suplimentar de la începutul anului de către întreprinderile doljene de industrie ușoară. Acest succes se datorează, în principal, creșterii cu 2 385 lei a productivității muncii peste plan pe fiecare lucrător, colectivele de oameni ai muncii de la întreprinderile de confecții Craiova, de textile din Calafat și Craiova, unde prevederile de plan au fost depășite cu pînă la 6 procente, situîndu-se în fruntea celorlalte unități din județ. El este rezultatul acțiunilor inițiate pentru îndeplinirea ritmică, în structura sortimentală stabilită și de cea mai bună calitate a producției fizice, preocupării pentru onorarea la termenele stabilite a contractelor economice cu beneficiarii interni și cu partenerii de peste hotare, acțiuni concretizate în obținerea peste plan a diferite confecții din textile în valoare de aproape 19,5 milioane lei, 4 000 mp țesături din textile, a altor produse.

MĂSURI PENTRU CREȘTEREA PRODUCTIVITĂȚII MUNCII

Mobilizați de importantele sarcini de plan ce le revin pe acest an, oamenii muncii din întreprinderi industriale din Capitală și-au concentrat toate eforturile pentru introducerea pe scară largă a unor procedee moderne de fabricație, aplicarea de măsuri tehnico-organizatorice menite să conducă la creșterea continuă a productivității muncii. Astfel, metalurgiștii Întreprinderii „Neferal", ca urmare a aplicării unor tehnologii de turnare perfecționate au livrat, suplimentar, economiei naționale în perioada care a trecut din acest an, aliaje neferoase în valoare de peste 10 milioane lei. Tot pe seama promovării susținute a tehnologiilor moderne în vederea prelucrării eficiente a materiilor prime, în condițiile diminuării continue a consumurilor materiale și energetice, colectivul Întreprinderii textile „Griviță" a reușit, în aceeași perioadă, să-și depășească sarcinile de plan la producția fizică cu aproape 4 milioane lei. La rîndul lor, oamenii muncii de la Filatura de Lînă Pieptănată, folosind la capacitatea maximă utilajele și instalațiile din dotare, au obținut un spor de producție în valoare de peste 3 milioane lei, iar cei de la Întreprinderea „LAROMET" — de aproape 2 milioane lei.

IMPORTANTE DEPĂȘIRI DE PLAN ALE MINERILOR

Colectivele de muncă din numeroase bazine miniere ale țării, raportează realizări însemnate în îndeplinirea și depășirea sarcinilor de plan pe perioada scursă din acest an. Astfel, oamenii muncii de la Cariera minieră Mintia-Vețel, din județul Hunedoara au realizat, ca urmare a aplicării unor măsuri de perfecționare a organizării muncii, a folosirii la capacitate a utilajelor din dotare, peste plan 43 000 tone minereu în concentrate. Acest spor a fost obținut, în special, pe seama creșterii productivității muncii, indicator care a fost depășit cu 2 000 lei pe persoană.

Finalizarea unor măsuri tehnico-organizatorice a permis și colectivului Întreprinderii miniere Dobrești, județul Bihor, să extragă, peste plan, în perioada care a trecut din acest an, mai mult de 600 tone bauxită. Rezultate bune au obținut, la rîndul lor, oamenii muncii de la Exploatarea minieră Mahmudia Somova, județul Tulcea, care au pus la dispoziția economiei naționale, suplimentar sarcinilor de plan, peste 5 800 tone cuarțită.

(Agerpres)

ECONOMIA LA ZI

prioritați ● exigențe ● direcții de acțiune

Prin organizarea temeinică și modernizarea activității productive

DEPĂȘIREA PERMANENTĂ A SARCINILOR DE PLAN

La Întreprinderea „Armătura" Cluj-Napoca

Dacă ne raportăm la realizările din anul trecut și la angajamentele asumate la principalii indicatori pe anul 1988, avem suficiente argumente pentru a înscrie activitatea acestei întreprinderi la cotele înaltei eficiențe și calități. De altfel, unitatea s-a situat și se situează constant în fruntea întrecerii pe ramura de activitate. Armăturile industriale — realizate într-o structură sortimentală complexă, diversificată — sînt solicitate cu prioritate în sectoare de primă importanță ale economiei naționale și la export. Ca urmare, sarcinile de plan pe acest an înregistrează creșteri semnificative. Iată, bunăoară, la producția marfă acestea sînt mai mari cu 8,5 la sută față de anul trecut. Fizic, se vor realiza în plus 6 500 tone piese turnate din fontă, 950 tone piese turnate din neferoase, 1 600 tone piese forjate și matrițate, 4 000 tone armături din fontă și 240 tone armături și fitinguri din oțel. Sintetic, acest lucru înseamnă eficiență și rentabilitate sporite, tehnicitate și productivitate superioară. Sigur, acestea sînt prevederi minime pentru că, prin angajamentele asumate în întrecerea socialistă, se are în vedere depășirea planului cu 16,5 milioane lei și livrarea la export a unei producții suplimentare de 5,2 milioane lei. Din discuția purtată cu maistrul Vasile Petean am reținut că aceste angajamente sînt bine fundamentate la nivelul secțiilor și sectoarelor de producție, fiind pe deplin realizabile.

Firește, dovada cea mai concretă o reprezintă rezultatele obținute în primele două luni de activitate. În acest interval, se consemnează o producție suplimentară în valoare de 1,6 milioane lei. Practic, fiecare indicator a fost realizat și depășit în proporție de 1 pînă la 5 la sută. Pe ansamblu, cea mai spectaculoasă creștere se evidențiază la productivitatea muncii, ceea ce înseamnă că obiectivele de modernizare a producției stabilite pentru această perioadă au fost realizate corespunzător. Prioritate absolută s-a acordat onorării exemplare a contractelor încheiate cu partenerii externi. De asemenea, s-a produs un volum mare de piese de schimb pentru sistemele de irigații, solicitările de această natură fiind multiple. De asemenea, unitatea a asimilat în fabricație o serie de repere destinate înfăptuirii programelor prioritare din domeniul nuclear și naval. În măsură egală, se remarcă armăturile realizate pentru sectorul alimentar.

Iată de ce, înnoirea și modernizarea producției, alături de extinderea tehnologiilor avansate din domeniu, ocupă un loc aparte în preocupările și activitatea acestui colectiv. Cele 55 de produse noi asimilate în fabricație în anul trecut reprezintă un argument edificator în această direcție. În prezent, în graficul de asimilare sînt cuprinse alte 162 de produse. În principal, este vorba de ventile electromagnetice pentru industria frigorifică și o gamă largă de robineți. În mod concret, produsele noi și reproiectate vor reprezenta 48 la sută în volumul total al producției. Să mai reținem că atelierele de proiectare tehnologică au întocmit un număr de 620 documentații tehnice pentru extinderea prelucrării pe mașini agregat, introducerea alimentatoarelor automate, generalizarea procedeului tehnologic de execuție a miezurilor în cutii calde, presarea multiplă a reperelor din alamă și altele. Pe această bază se va asigura valorificarea superioară a potențialului tehnic existent și realizarea unor importante sporuri de producție.

Cum spuneam, la nivelul fiecărui atelier și loc de muncă s-au intensificat preocupările în ce privește îmbunătățirea nivelului tehnic și calitativ al pro-

IOAN GAVRA

(Continuare în pag. a II-a)

Campania agricolă de primăvară

DE LA O ZI LA ALTA RITMURI TOT MAI ÎNALTE LA ÎNSĂMÎNȚĂRI

Primăvara și-a intrat în drepturile ei depline și pe ogoarele buzoiene. De la o zi la alta tot mai numeroase sînt unitățile care raportează, nu atît declanșarea, cît finalizarea semănatului la unele culturi din prima urgență. E drept, timpul calendaristic nu mai corespunde eșalonării culturilor conform etapelor prevăzute. Indiferent de epocă toate semănăturile trebuie finalizate cît mai urgent, avîndu-se în vedere mai cu seamă faptul că suprafețele planificate pentru această primăvară sînt deosebit de mari. Astfel unitățile cooperatiste și de stat din județul Buzău au de însămînțat cu plante furajere, legume, sfeclă de zahăr, floarea soarelui, porumb, fasole peste 160 mii ha. Așadar, un volum mare de muncă ce impune o riguroasă organizare a activității, asigurarea bunei funcționări a utilajelor pe toată durata zilei, responsabilitate maximă față de calitatea lucrărilor. De altfel și stadiul semănăturilor în această perioadă, raportat la starea vremii este edificator, dacă s-a reușit să se însămînțeze mazărea și borceagul pe mai bine de 4 mii ha. Cu suprafețe mai mari se înscriu unitățile situate în Bărăgan, care dispun de soluri nisipoase, ceea ce a înlesnit zvîntarea tarlalelor mult mai rapid. Este vorba de unități din consiliile unice Rușețu, Pogoanele, Mihăilești, Balta Albă.

În urmă cu cîteva zile în cooperativele agricole din CUASC Mihăilești consemnam declanșarea semănatului. Timpul nefavorabil a determinat sistarea lucrărilor pe o perioadă relativ scurtă. „A fost totuși o perioadă activă, ne spune Traian Răican, președintele CUASC-ului. Mecanizatorii au remediat ceea ce s-a impus, iar cooperatorii au asigurat forța de lucru. De la începutul săptămînii s-a reintrat în brazdă în toate unitățile din consiliu. Suprafețele pe care le mai avem de însămînțat sînt destul de mari : 150 ha mazăre, 710 ha lucernă, 270 ha plante medicinale, 150 ha in, 1 815 ha sfeclă de zahăr, 1 900 ha floarea-soarelui, 230 ha cînepă, 4 535 ha porumb, 1 100 ha soia, 800 ha fasole, 695 ha legume și 170 ha porumb siloz. Am redat suprafețele culturilor în ordinea urgențelor la semănat. Pentru a ne înscrie în graficele stabilite la nivelul consiliului am luat o serie de măsuri tehnico-organizatorice în direcția asigurării utilajelor cu mecanizatori pentru schimburi prelungite și chiar două schim-

D. I. DINCĂ

(Continuare în pag. a II-a)

● Un nou reper spiritual gălățean — MUZEUL DE ARTĂ CONTEMPORANĂ ROMÂNEASCĂ

● Stil și metode în munca organizațiilor U.T.C. — LIPSA DE EXPERIENȚĂ SAU LIPSA DE ACTIVITATE

● STEAUA ÎN SEMIFINALELE „CUPEI CAMPIONILOR EUROPENI" LA FOTBAL

În pagina a 2-a

OAMENII SATULUI

De fiecare dată, prevestirea primăverii mă duce cu gîndul la sat. Localitățile rurale au fost și rămîn încă, spre bucuria noastră, impregnate de legendă. Astfel, glasul unei legende spune bunăoară că numele satului Pătroaia din comuna Cringurile, județul Dîmbovița, își trage numele de la o femeie, nevasta unui anume Pătru din așezarea de pe malul rîului Argeș. În urmă cu aproape două veacuri, într-o primăvară tumultoasă, cu repede topire a zăpezilor, apele Argeșului s-au umflat brusc, revărsîndu-se din matcă și luînd cu ele o parte din acareturile oamenilor. În această dramatică încercare, acel Pătru, gospodar inimos din fire, și-a aflat sfîrșitul, în apele care pînă atunci îl ajutaseră să trăiască.

A rămas să conducă gospodăria soața sa, o femeie puternică și trupeșă, care călărea cai bărbătești, dar cu un suflet fără seamăn. În urma nefericirii care a lovit-o, ea nu s-a plîns nimănui, n-a cerut ajutorul nimănui, ci și-a asumat singură destinele gospodăriei și le-a dus mai departe ca și cînd la casa ei n-ar fi lipsit mîna de bărbat. Nu a dat sfaturi nimănui, nu și-a lăudat isprăvile pe nicăieri, dar exemplul său a vorbit de la sine. Numele adevărat l s-a pierdut, după cum și al satului, care se pare că se chema Potcoava, dar lupta ei pentru viață a primit pentru toți ceilalți un nume: Pătroaia.

Legenda aceasta mi-am amintit-o deunăzi, cînd, ca om originar al acelor locuri, am mai trăit acolo încă o dată alte mirifice clipe de om al pămîntului, iar cu gîndul la acea legendară Pătroaie m-a trimis primăria comunei Cringurile care include și localitatea amintită, Ana Răcăreanu, o comunistă tînără, abia trecută de vîrsta uteciștilor. Spun locuitorii comunei — și o spune mai expresiv realitatea — despre cîte s-au realizat în anii din urmă pe aceste meleaguri sub îndrumarea ei. Bună organizatoare, pricepută în a-și alege oamenii potriviți pentru locuri potrivite, mereu la curent cu noutățile tehnico-științifice, ca face să nu fie de mirare frumoasele rezultate ale obștii.

Dacă ar fi să mă refer numai la satul Pătroaia, n-aș putea trece cu vederea creșterea an de an a recoltelor, sporirea șeptelului și implicit a cantității de carne și lapte, probleme care, de altfel, se încadrează de la un timp în limitele firescului. Dar una din cele mai recente mîndrii ale satului, înfiripată grație străduinței sale și muncii sătenilor, este noul pod de fier de pe Argeș, rîul care separă cele două laturi ale satului. Pentru a da numai o idee despre importanța acestei construcții e suficient să spunem că ea scurtează cu două ore drumul elevilor de ciclul doi „din Deal" la școala de opt clase „din Vale".

Ne simțim datori să menționăm și numele cîtorva oameni de nădejde care alături de primăriță se străduiesc pentru o calitate mai bună a vieții satului Pătroaia. Vom începe, cum e și firesc, cu primul dintre ei, chiar în ordine cronologică, de-ar fi să o spunem așa, Stan Anca-Alixăndroaiei, în vîrstă de 98 de ani, pe care, dacă ai să-l întrebi ce l-a ținut atîta vreme în viață, îți va răspunde : munca și traiul cumpătat. Ar urma apoi Mitică Giurescu, omul „bun la toate", Anica Radu, desemnată prin votul sătenilor ca deputată, profesorul Gheorghe Stănescu, care, pe lîngă atribuțiile-i de dascăl, îndeplinește și o mulțime de sarcini obștești, ca de altfel toți ceilalți locuitori ai satului, care, în acești zori ai primăverii, pregătesc recoltele viitoare.

CORIN BIANU

JUDEȚELE PATRIEI

impetuoasă dezvoltare pe coordonatele civilizației și progresului

PULSUL INIMILOR ÎNFRĂȚITE ÎN EPOPEEA MUNCII ȘI ÎNFLORIRII PATRIEI SOCIALISTE

JUDEȚUL COVASNA

Sînt județe care au pornit aproape de la nimic, cu cîteva mici unități industriale, cu cîteva localități ceva mai răsărite. Orașele lor de azi, cu populație numeroasă, cu platforme industriale care au schimbat fața locurilor, s-au născut din comune care aveau pînă acum doar două decenii o mînă de oameni. Unul dintre aceste județe este Covasna. Suprafața sa, de 3 705 kmp, ocupă 1,6 la sută din suprafața țării. În numai 20 de ani, numărul populației a devenit aproape dublu. Numai municipiul Sfîntu Gheorghe numără — la recensămîntul din 1 iulie 1986 — 67 587 locuitori. Județul Covasna are 33 de comune, din care 3 suburbane, 122 de sate, din care 11 aparțin orașelor și 4 orașe : — pe lîngă municipiul Sfîntu Gheorghe — Tîrgu Secuiesc, Covasna, Baraolt și Întorsura Buzăului, patru puternice centre industriale, pentru care vizitele de lucru ale secretarului general al partidului, tovarășul Nicolae Ceaușescu, au însemnat actul de naștere și etapele lor clare de dezvoltare. Astfel, la prima întîlnire cu locuitorii de pe meleagurile Covasnei, din 16 iunie 1967, tovarășul Nicolae Ceaușescu a pus bazele industriale ale acestei zone : Întreprinderea de suruburi din Tîrgu Secuiesc și Întreprinderea textilă „Oltul" din Sfîntu Gheorghe. La a doua vizită, cea din 1968, anul în care harta țării a fost armonios și echilibrat împărțită, se hotărăște extinderea Întreprinderii textile „Oltul". O nouă vizită de lucru, efectuată în județul Covasna la 18 septembrie 1974, a prilejuit trecerea în revistă a noilor capacități construite : Întreprinderea de confecții, Întreprinderea de amidon și glucoză, Întreprinderea mecanică (fostă de șuruburi) din Tîrgu Secuiesc ; în localitatea Covasna, Fabrica de plăci din așchii de lemn, iar la Sfîntu Gheorghe, reședința județului, Fabrica de produse lactate și Întreprinderea de aparataj electric auto ; tot acum se inaugurează și Monumentul Ostașului Român, pe care orice călător îl poate vedea în apropierea gării municipale.

La 20 aprilie 1980, președintele României socialiste vizitează I.M.A.S.A. (Întreprinderea de mașini-agregat și subansamble auto) și Întreprinderea de aparataj electric auto și motoare electrice. Calitatea dezvoltării industriale, accentul pus pe implementarea ramurilor de vîrf, aducătoare de progres tehnic se pot observa chiar și din denumirea noilor capacități și a constanței cu care secretarul general al partidului urmărește dezvoltarea acestei zone, vreme îndelungată neglijată, este evidentă și prin repetarea vizitelor de lucru la intervale scurte.

La 9 aprilie 1981, se vizitează Complexul zootehnic de la Moacșa, un lan de grîu de la ferma C.A.P. Reci, ferma Angheluș, I.A.S. Sfîntu Gheorghe, precum și sectorul vegetal și zootehnic și A.E.I. (Asociația Economică Intercooperatistă) Arcuș. După cum se observă, atenția conducerii superioare de partid și de stat nu se oprește la dezvoltarea industrială a acestui județ ci, ca în toate județele, urmărește și stimularea dezvoltării unei agriculturi științifice, moderne, în conformitate cu zestrea naturală a zonei.

De neuitat rămîne pentru covăsneni și vizita secretarului general al partidului efectuată la 28 septembrie 1982, cînd, pe lîngă vizitarea unor vechi și noi unități industriale și agricole, cetitorul României socialiste, tovarășul Nicolae Ceaușescu, a inaugurat în centrul municipiului Sfîntu Gheorghe una din cele mai frumoase compoziții sculpturale „Mihai Viteazul", pilduitoare pentru istoria neamului românesc.

Am stat de vorbă cu mulți locuitori ai Covasnei și m-am putut convinge de ceea ce la începutul documentării mele îmi mărturisise Alexandru Cont, adjunct de șef de secție la Comitetul județean de partid și director al Cabinetului pentru activitate ideologică și politico-educativă : „Fiecare vizită de lucru a tovarășului Nicolae Ceaușescu a avut și are pentru noi o valoare istorică, constituindu-se într-un moment de referință pentru destinul comunist al acestor meleaguri românești și ducînd la apariția unei adevărate constelații de ctitorii socialiste pe harta noului județ".

Principalele ramuri și produse industriale ale județului Covasna sînt astăzi cele din domeniile construcțiilor de mașini, prelucrării metalelor, electrice și electrotehnice, de industria lemnului, mase plastice, confecții și textile.

În ceea ce privește agricultura, zootehnia reprezintă un specific al acestei zone. E destul să amintim că A.E.I. Borosneul Mare a fost distinsă cu titlul de „Erou al Noii Revoluții Agrare" pentru sporul în greutate în creșterea bovinelor. Mecanizarea lucrărilor a dus la sporirea, de la an la an, a producțiilor agricole ; în decursul a peste 20 de ani ritmul mediu de creștere a acestora a fost de aproape 3 la sută. Se pune acum accentul pe o agricultură modernă, intensivă ; rezultatele sînt deja evidente : județul deține locul II pe țară la produc-

CAROLINA ILICA

(Continuare în pag. a II-a)

Ritmuri înalte la însămînțări

(Urmare din pag. I)

buri la pregătirea terenului, precum și pentru urmărirea zilnică în tarla a lucrărilor de către specialiști".

Ca urmare a acestor măsuri pînă în prezent la C.A.P. Amaru a fost încheiat semănatul mazării pe cele 50 ha planificate, la C.A.P. Glodeanu Sărat s-au plantat butașii pentru sfecla de zahăr de sămînță, iar la C.A.P. Mihăilești s-a încheiat plantatul usturoiului. De reținut că în toate unitățile se acționează în momentul de față pe ultimele hectare la mazăre, lucrările fiind, de asemenea, avansate la borceag și alte plante de nutreț. Gheorghe Popa, secretar adjunct al comitetului comunal de partid Amaru, prezent în tarla alături de mecanizatori ne preciza că: „În actuala campanie sînt mobilizate toate forțele satului. Nu este vorba numai de perioada calendaristică, ci mai ales de calitatea lucrărilor. Important este acum ca mecanizatorii să aibă front de lucru. Ritmurile zilnice nu trebuie afectate de strangulări în aprovizionarea cu sămînță sau de diminuarea avansului necesar la pregătirea patului germinativ. Un prim argument al asigurării fluxului îl constituie faptul că am încheiat deja semănatul mazării, acționînd acum intens la plantele de nutreț".

Ieri dimineață erau atacate ultimele hectare destinate culturii de mazăre și la C.A.P. Văcărească. Se urmărea, de asemenea, depistarea solelor zvîntate la C.A.P. Glodeanu Siliștea și la C.A.P. Florica. La Mihăilești, în tarlaua Glodeanca, formația completă de mecanizatori acționa sub directa îndrumare a șefului de fermă. Mecanizatorii Ilie Iordache, Stelian Pogonaru, trăgeau cu spor brazdă după brazdă, arăturile efectuate în toamnă înlesnind pregătirea uniformă, de bună calitate a patului germinativ, fapt care determină ca semănătorile să realizeze zilnic între 4 și 6 ha. În același ritm se acționează și la C.A.P. Glodeanu Sărat. Totuși nici la această dată în unele unități din CUASC Mihăilești nu au sosit cantitățile de erbicid necesare sfeclei de zahăr. După cum ne spunea președintele consiliului în următoarele zile temperatura solului va permite intrarea în brazdă la semănat și la această cultură. Tipul de erbicid prevăzut de normele tehnologice impune incorporarea lui concomitent cu discuitul. Or, pregătirea terenului nu poate aștepta erbicidul. Iar ca să se mai treacă încă o dată cu discul nu este nici economic, nici eficient.

Așa după cum experiența practică a demonstrat an de an, producțiile planificate depind de hărnicia investită, de calitatea lucrărilor, de respectarea densității și a perioadelor optime de semănat, a celorlalte verigi tehnologice, de implicarea permanentă, responsabilă a tuturor lucrătorilor de pe ogoare.

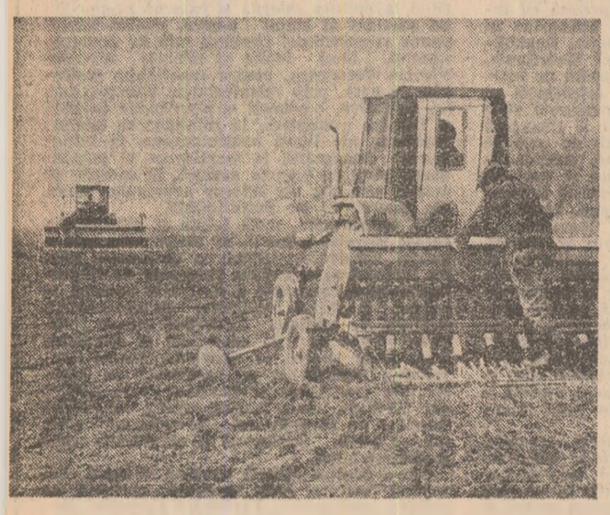

Un nou reper spiritual gălățean

MUZEUL DE ARTĂ CONTEMPORANĂ ROMÂNEASCĂ

Sărbătoare cultural-artistică la **GALAȚI**, prilejuită de redeschiderea aici a **MUZEULUI DE ARTĂ CONTEMPORANĂ ROMÂNEASCĂ**, eveniment cu ample reverberații în viața spirituală a municipiului. Inițiată, sprijinită activ și finalizată în mod exemplar prin grija constantă a Comitetului județean de partid, restaurarea din temelii a vechiului edificiu, modernizarea și transformarea sa într-unul din lăcașurile de cultură de referință la nivelul întregii țări se circumscrie, iată, politicii consecvente a partidului și statului nostru, ideilor generoase ale secretarului general al partidului, tovarășul Nicolae Ceaușescu, referitoare la democrația culturii în societatea noastră, la importantul rol al acesteia în formarea conștiinței socialiste, a omului nou, făuritor demn și liber al înaltelor valori materiale și spirituale ale socialismului și comunismului. Consemnînd, în cele ce urmează, momentul festiv al deschiderii muzeului în noua sa ipostază, să remarcăm, înainte de toate, valoarea deosebită a inițierii și finalizării înalte a acestei restaurări, lucrare la care, sub coordonarea directă a Comitetului județean de partid, și-au adus o importantă contribuție majoritatea unităților economice, a întreprinderilor și instituțiilor din municipiu. De altfel, acest moment a prilejuit reunirea, alături de reprezentanți ai conducerii locale de partid și de stat, ai Consiliului Culturii și Educației Socialiste, a unor cunoscuți oameni de cultură și artă din întreaga țară, a tuturor conducătorilor de unități economice și instituții din municipiu, invitați să împartă, într-un cadru de înalt rafinament estetic, din satisfacția unei frumoase împliniri. Pentru că Muzeul de artă contemporană românească din Galați trebuie considerat, fără rezerve, ca una din realizările de excepție ale oamenilor acestor locuri.

Reamenajarea muzeului a început chiar cu spațiul exterior, acesta, gîndit ca o firească prelungire a celui dinăuntru, fiind populat cu numeroase opere de sculptură și urmînd să cuprindă o bogată colecție dendrologică, precum și ediții succesive ale unor manifestări tip expoflora, oferind, astfel, iubitorului de frumos inedite satisfacții și pregătindu-l pentru contactul cu valoroasa colecție de artă adăpostită în sălile edificiului. În ceea ce privește restaurarea clădirii propriu-zise, aceasta a avut loc la cotele celor mai înalte și moderne exigențe în domeniu, prezentindu-se vizitatorului ca o autentică bijuterie de arhitectură interioară.

O bogată și reprezentativă selecție de lucrări — pictură, sculptură, grafică, tapiserie, ceramică, sticlă, afiș — semnate de 350 artiști contemporani a fost realizată cu deosebit rafinament profesional de tînărul colectiv de specialiști al muzeului, numeroasele săli de la parter și etaj cuprinzînd, într-o armonioasă îmbinare a criteriului cronologic cu cel tematic, aspectele cele mai semnificative ale fenomenului plastic contemporan, începînd cu lucrări reprezentative ale maeștrilor perioadei interbelice și sfîrșind cu nume de referință ale artei plastice românești din zilele noastre. Mai exact, sensul pe care specialiștii din colectivul științific al muzeului (i-am numit pe directorul Nicolae Itu, precum și pe muzeografii Natalia Hușanu, Maria Magdalena Crișan, Mariana Cocoș, Alexandru Pamfil) l-au acordat termenului de artă contemporană vizează creația plastică postbelică, prezentată în două secțiuni: pe de o parte, generația de artiști formați și maturizați în perioada interbelică, dar care și-au continuat activitatea și în anii de după Eliberare, constituind un cadru și asigurînd o continuitate în formarea și dezvoltarea tinerei generații de plasticieni, pe de alta, fenomenul plastic contemporan propriu-zis, demonstrat printr-o selecție din creația generației de mijloc și tinere, care activează în cursul acestor ani. Numelor de prestigiu din această primă generație — Jean Al. Steriadi, Lucian Grigorescu, Nicolae Dărăscu, Iosif Iser, Gheorghe Petrașcu, Theodor Pallady, Victor Brauner, Corneliu Mihăilescu, M.H. Maxy, Marcel Iancu, Margareta Sterian, Petre Abrudan, Lucia Dem. Bălăcescu, Nicolae Mantu, Marius Bunescu, Camil Ressu, H.H. Catargi, Corneliu Baba, Alexandru Ciucurencu, Dumitru Ghiață, Ion Țuculescu, în pictură, precum și Cornel Medrea, Ion Jalea, Milița Petrașcu, Irina Codreanu, Gheorghe Anghel, Vida Gheza, Ion Irimescu, Ion Vlasiu, în sculptură — li se adaugă, astfel, în continuitate firească, nume ale artiștilor generației de mijloc și tinere, ale acelora care s-au format și activează în anii socialismului, ilustrînd tendințe semnificative pentru spiritualitatea contemporană, fie pe o linie care continuă tradiția, fie relevînd implicațiile noi pe care arta le are în societate: pictorii Mihai Bandac, Sabin Bălașa, Petre Bedivan, Horia Bernea, Ion Bițan, Traian Brădean, Corneliu Brudașcu, Corneliu Camarovschi, Ștefan Câlția, Brăduț Covaliu, Paul Gherasim, Dan Hatmanu, Viorel Mărginean, Ion Nicodim, Decebal Nițulescu, Rodica Pandele, Constantin Piliuță, Ovidiu Pași, Octavian Vișan, alături de mulți alții, precum și sculptorii Mihai Buculei, Valentina Boștină, Silviu Catargiu, Florin Codre, Ion Deac Bistriță, Horia Flămîndu, Marcel Grosu, Ovidiu Maitec, Dumitru Pasima, Napoleon Tiron, Gheorghe Vartic, alături de mulți alți reprezentanți de valoare ai artei plastice românești din zilele noastre. Festivalul național „Cîntarea României" oferă și în acest județ nesfîrșite posibilități de împlinire umană, de afirmare a talentelor, de manifestare artistică în limba comună a dragostei și muncii pentru țară.

Județul Covasna a intrat, odată cu anul 1968, într-o istorie a marilor transformări economice, social-culturale și edilitare. Ritmul mediu anual de creștere a investițiilor în sectorul socialist, de 26,1 la sută, este unul din cele mai înalte din întreaga noastră economie. Pe harta județului numărăm 31 de unități industriale, dintre care 20 de interes republican, față de totalul de 15, din anul 1968. Rod al politicii înțelepte a partidului, a secretarului său general, de dezvoltare armonioasă a tuturor zonelor țării, de repartizare rațională a forțelor de producție, valoarea fondurilor fixe ale unităților socialiste covăsnene a crescut de aproape 7 ori față de anul 1970. De asemenea, retribuția medie netă lunară a personalului muncitor este azi de 3 ori mai mare față de cea din 1965. Ridicarea continuă a vieții economico-sociale a acestui județ este exprimată și de crearea unui total de noi locuri de muncă, de 46 400.

Pămîntul străvechi al Covasnei strălucește azi într-o lumină mai curată și mai binefăcătoare decît cu douăzeci de ani în urmă, cînd fiecărui coțișor, oricît de mic și de neînsemnat al țării, i s-a dat un rost, i s-a acordat atenție, asigurîndu-i-se propulsarea pe noi și trainice coordonate de dezvoltare economică, edilitară, culturală. Iată temeiul profund și dătător de încredere în virtutea cărula fiii Covasnei, uniți într-un tot cu vatra strămoșească, înfrățiți în muncă, înaripați de idealuri comune, au deplina conștiință că viața lor constituie o părticică din marea existență și devenire socialistă a țării. „Este o dovadă a grijii pe care partidul și statul nostru o acordă tuturor zonelor, dar și tuturor locuitorilor țării, îmi mărturisea secretarul comitetului U.T.C. din orașul Covasna, Thiesz Ianos. A fi patriot înseamnă pentru noi, fiii tineri ai Covasnei, a face totul pentru a spori avuția județului, a țării, înfăptuind neabătut politica partidului comunist aici la noi acasă, și într-adevăr în acești ani se poate spune că meleagurile covăsnene au înflorit mai mult decît în toată istoria lor de pînă acum".

Covăsnenii îți arată cu mîndrie, pe harta țării, că județul lor are forma unei inimi. O inimă care pulsează în ritmul înfrățirii acestor oameni, uniți prin muncă, prin aceleași luminoase năzuințe: o inimă care pulsează, alături de întreaga țară, și ea ca o inimă, în noile ritmuri ale epocii noastre de aur, epoca pe care cu aleasă mîndrie patriotică o numim „Epoca Nicolae Ceaușescu".

Reporter în actualitatea literară

Stil și metode în munca organizațiilor U.T.C.

LIPSA DE EXPERIENȚĂ SAU LIPSA DE ACTIVITATE

Multitudinea preocupărilor, larga investitură pe care au căpătat-o în toate domeniile organizațiile U.T.C. impun o riguroasă și atentă soluționare a problemelor pe care și le propun spre rezolvare, într-o perioadă de timp sau alta, colectivele de tineri. O planificare judicioasă a muncii, izvorîtă din realitatea existentă este una dintre cerințele fundamentale ale activității organizațiilor U.T.C. Din acest motiv, dorind să aflăm ceea ce și-au propus, și au realizat, în această perioadă, tinerii comunei Lehliu-Gară, din hotărîrea adoptată la conferința de dare de seamă și alegeri ce a avut loc în decembrie, anul trecut, am vrut să consultăm programul Comitetului comunal U.T.C., ca și programele de activități ale organizațiilor U.T.C. din această comună. După ce caută timp de cîteva minute bune prin grămada de dosare aflată pe masa din sediul comitetului comunal U.T.C., Gina Maria Băjan, secretara comitetului comunal U.T.C., își amintește că „programele de activități ale celor două comitete U.T.C. și 16 organizații U.T.C. ne-au fost date înapoi de către o comisie de îndrumare și control a Comitetului județean Călărași al U.T.C. pentru a fi refăcute". Refăcute? Acum, cînd sîntem în luna martie, ultima lună a acestui trimestru, lună în care în cadrul adunărilor generale ale respectivelor organizații vor trebui întocmite alte programe de activitate pentru perioada următoare?! În ceea ce privește programul de activități al Comitetului comunal U.T.C. există două variante: prima, relatată de secretara acestui comitet care afirmă că acest program ar fi fost înminat pentru unele modificări tovarășei Maria Vlad, fosta secretară a acestui comitet comunal. Ce caută acest program la Maria Vlad care nu mai este membru al comitetului comunal U.T.C., nici al biroului acestuia, nici măcar în activul acestei organizații comunale? Sînt întrebări la care nu am primit răspuns! Cea de a doua variantă este cea prezentată de către activistul Comitetului județean U.T.C., Viorel Chirea, și pe care o subînțelegem din întrebările adresate secretarei Comitetului comunal U.T.C. — acest program de activități se pare că nu ar exista...

Insistăm și aflăm — verbal, pentru că nu există nici un document în dosarele organizației comunale U.T.C. — că ar fi fost organizate cîteva acțiuni în perioada celor circa trei luni trecute de la alegeri. Este vorba despre un schimb de experiență al comitetelor comunale U.T.C. organizat de Comitetul județean Călărași al U.T.C. privind metodele folosite pentru mobilizarea tinerilor la acțiunile de colectare și predare a materialelor refolosibile, care s-a desfășurat în luna februarie. A mai avut loc încă o acțiune de recuperare și predare a materialelor refolosibile — de data aceasta în organizarea directă a comitetului comunal U.T.C... Celelalte două acțiuni se referă la declanșarea fazei de masă a concursurilor „Mărețiu omului" și „Muncă, Frumusețe, Tinerețe". După cum se observă doar una dintre aceste acțiuni poartă amprenta inițiativei organizației comunale U.T.C. Lehliu-Gară. Mai tîrziu, în timpul documentării, am aflat că, în urmă cu două săptămîni, a fost organizată — dar nu din inițiativa comitetului comunal U.T.C. — și o seară cultural-distractivă pentru tinerii comunei. (!).

Răsfoind în continuare dosarele resorturilor de activitate ale comitetului comunal U.T.C. le găsim completate mai mult sau mai puțin „la zi" pînă la conferința de dare de seamă și alegeri — deci, luna decembrie, anul trecut. (!). În rest nimic. Doar dezordine, multă dezordine, din care motiv dosarul activității profesionale nu este de găsit, cei ai politehnicilor muncitorești pentru tineret — aflăm că sînt constituite trei asemenea politehnici, una urmărind calificarea tinerilor la unitatea Întreprinderii „Crinul" și două la Întreprinderea de producție și prestări în construcții — nu am înțeles prea bine unde se află... Cît despre un dosar de urmărire a hotărîrilor (!), s-ar părea că nu se știe nimic, nici măcar dacă trebuie să existe printre documentele organizației... (!) Cît de cît completat ne apare caietul de procese verbale ale ședințelor de birou — despre planificarea acestora nu am aflat nimic concret, doar că ele s-ar ține cînd se organizează anumite acțiuni și că în luna ianuarie — secretara comitetului comunal U.T.C. fiind în concediu de odihnă — acestea nu au avut loc...(!) Și din filele acestui caiet les la iveală formalismul, neglijența și lipsa de responsabilitate: În procesul verbal, încheiat în 20 februarie la ședința de birou, apare înscrisă ca ordine de zi „Analiza privind îndeplinirea unor sarcini de către membrii Comitetului comunal U.T.C."; „Prelucrarea tematicii controlului care va începe la 29.02.1988" și „Mobilizarea tinerilor din comuna Lehliu-Gară pentru colectarea materialelor refolosibile". Lăsînd deoparte modul în care sînt formulate aceste puncte de la ordinea de zi, dorim să ne referim la faptul că procesul verbal nu reține nimic altceva decît intervenția tovarășului Viorel Chirea, activistul comitetului județean U.T.C., referitoare la tematica controlului. Nimic despre raportul, fie și verbal, al membrilor biroului comitetului comunal U.T.C., nici o apreciere a acestora în ceea ce privește activitatea desfășurată, nimic despre modul concret de organizare și responsabilitățile ce au revenit organizatorilor acțiunii de colectare a materialelor refolosibile...

Tot verbal, din cuvintele secretarei Comitetului comunal U.T.C. aflăm că la data de 20 februarie a fost analizat în ședința biroului comitetului U.T.C. modul în care s-au achitat de sarcinile transmise Cătălin Voicu, responsabilul resortului profesional și secretar al organizației U.T.C. de la I.A.S., Elena Iacob, responsabila cu activitatea în rîndul tinerelor fete, secretara comitetului U.T.C. de la Întreprinderea „Crinul", Andrei Dumitrescu, președintele consiliului comunal al elevilor, Stefania Moga, secretara organizației U.T.C. din cadrul Întreprinderii de producere a legumelor, Marian Iorgu, responsabil al resortului P.T.A.P.-Sport-Turism, secretar al organizației U.T.C. de la I.E.E.L.I.F. — Antrepriza Lehliu, și Iohanțiu Grozăvescu, responsabilul resortului muncă patriotică și secretarul organizației U.T.C. de la Întreprinderea de producție și prestări pentru construcții. Așa cum am înțeles din cele relatate de Gina Maria Băjan au fost analizate activitatea a cinci din cei 13 membri ai biroului Comitetului comunal U.T.C., sarcinile concrete pe care le-au primit în domeniul activității pe care o coordonează — deci ar fi fost cu atît mai mult binevenită o analiză concretă, responsabilă, la obiect a întregii activități în aceste domenii, a modului în care membrii biroului comitetului comunal au înțeles să-și desfășoare întreaga activitate, și chiar a felului în care ceilalți membri ai biroului au înțeles să le acorde concursul pentru bunul mers al vieții de organizație. Și, nu în cele din urmă ar fi fost necesară întocmirea unui plan de măsuri nu numai pentru îmbunătățirea stilului și metodelor de muncă, pornind de la desfășurarea unei munci planificate și bine organizate — mărturie sînt dosarele goale sau lipsă ce reprezintă aceste domenii ale activității Comitetului comunal U.T.C. — ci și pentru eliminarea totală a formalismului și a lipsei de concretețe din activitatea membrilor activului, a biroului Comitetului comunal U.T.C. Argumentăm aceste afirmații ale noastre cu răspunsurile pe care le-am primit de la doi dintre membrii biroului Comitetului comunal U.T.C., Elena Iacob ne-a răspuns la întrebarea noastră privind activitatea pe care o desfășoară de aproape trei luni în acest organ ales printr-o semnificativă tăcere, iar Violeta Munteanu, secretar adjunct al acestui Comitet comunal U.T.C., prin... neprezentare și — implicit — prin gazeta de perete a organizației U.T.C. de la Întreprinderea „Crinul", unde face parte din colectivul de redacție — gazetă care nu conține altceva decît regulamentul concursului „Mărețiu omului", concurs ce trebuia finalizat încă de la sfîrșitul lunii februarie și care se desfășura încă în 4 martie.

Credem, în finalul acestui articol, că explicațiile pe care le-am primit privind aceste stări de lucruri nu au putut justifica nerealizările constante („membrii activului Comitetului comunal U.T.C. sînt noi în muncă, au fost aleși la conferința din decembrie"). De aceea o seamă de întrebări se încăpățînează însă să rămînă: cît timp este un organ ales „foarte nou" în muncă? Ce eficiență au avut instruirile făcute cu membrii tuturor organelor nou alese? Ce rost are etalarea instrucțiunilor, ca la expoziție, în sediul acestui Comitet comunal U.T.C.? Și alte și alte întrebări care pun sub semnul întrebării angajarea tinerilor aleși în conducerea activității organizațiilor U.T.C. Mai ales că acești tineri, membrii Comitetului comunal U.T.C., secretari ai organizațiilor U.T.C. din comuna Lehliu-Gară au primit un mandat din partea uteciștilor și s-au angajat să și-l exercite cu responsabilitate, dînd expresie încrederii ce le-a fost acordată. De ce atunci, ne întrebăm la rîndul nostru și-i întrebăm și pe ei, aceste neconcordanțe între ceea ce s-au angajat să facă și ceea ce au făcut? La aceste întrebări am primit răspunsuri care, fiecare, începea cu „Vom face..." Nu ni se pare concludentă redarea lor aici, dar am promis — și ne vom ține de cuvînt — vom reveni peste două luni cu speranța că atunci vom înregistra răspunsuri care vor începe cu „Am făcut..." și care vor înlocui nenumăratele semne de întrebare ale acestui articol.

CRISTINA BALINT

Lucrări la zi în agricultură

Cu excepția ardelului gras, a gogoșarilor, ardelului lung și ardelului pentru boia, care au fost semănate în răsadnițe cu paturi calde și sere în proporție de 85—90 la sută, în județul Dîmbovița toate celelalte răsaduri sînt asigurate pentru a fi, în curînd, plantate pe cîmp ori în solarii. Grădinile asociațiilor legumicole, cooperativelor agricole de producție și fermele Întreprinderii pentru prelucrarea și industrializarea legumelor și fructelor Pucioasa vor beneficia, în acest an, de peste o sută milioane fire răsaduri de tomate, varză, conopidă, ardei, gogoșari, vinete etc.

Acțiuni pentru mărirea fondului forestier

De la declanșarea campaniei împăduririlor de primăvară silvicultorii ieșeni au plantat cu diverse specii de arbori peste 200 hectare din cele mai bine de 1 200 hectare împăduriri integrale cît reprezintă sarcina de plan și angajamentele asumate pentru anul în curs. Cele mai întinse suprafețe vor fi împădurite în fond forestier și în terenuri degradate, neproductive, în condițiile asigurării densității optime a arborilor la hectar, ridicării productivității fiecărui metru pătrat de pădure prin lichidarea golurilor și îndesirea tuturor plantațiilor. Cei peste 6 milioane puieți, reprezentînd cele mai valoroase specii arboricole autohtone, ciți vor fi plantați în acest an, sînt produși în totalitate în pepiniere proprii care se întind pe 40 de hectare, la care se vor adăuga în curînd încă 20 ha. În vederea finalizării rapide și la cote de înaltă exigență a actualei campanii, au fost organizate 64 de șantiere de lucru, 11 dintre acestea aparținînd tineretului ieșean, care s-a angajat să împădurească o suprafață de 180 hectare.

(Agerpres)

Depășirea permanentă a sarcinilor de plan

(Urmare din pag. I)

duselor. Ca să dăm un simplu exemplu, în 1988 produsele noi și reproiectate vor depăși cu cel puțin 10 la sută prevederile de plan stabilite. De asemenea, productivitatea muncii va fi mai mare cu 1,5 la sută în raport cu nivelul fixat. Cum se vor obține aceste creșteri? În primul rînd, prin extinderea prelucrării a 30 repere pentru armături pe mașini agregat, ceea ce fizic echivalează cu o producție totală de 250 tone armături. Apoi, prin aplicarea a 10 noi tehnologii de prelucrare mecanică a fitingurilor, respectiv, elaborarea și turnarea unui volum de 500 tone piese de fontă și grafit vermicular. În sfîrșit, punerea în funcțiune a instalației de turnare a fontei în cîmp magnetic, care va contribui direct la ridicarea competitivității produselor.

Așa cum ne spunea economistul Petru Ciot, șeful biroului plan, în acest an vor fi materializate 131 măsuri tehnico-organizatorice care vor aduce un spor de producție de peste 21 milioane lei. O bună parte dintre acestea se referă la modernizarea tehnologiilor de fabricație în secțiile turnătorie, prelucrare și montaj. Nu vom intra în detaliu pentru că numărul lor este mare. În schimb ne vom opri la cele care privesc reducerea consumurilor materiale și energetice, fără a proceda însă la simpla enumerare a acestora. Dimpotrivă, vom insista asupra efectului economic realizat. Un prim aspect ce merită evidențiat îl constituie reducerea substanțială a consumului de metal, obținută prin reproiectarea unor categorii de produse și îmbunătățirea structurii sortimentale a fabricației. Pe această cale, va rezulta o economie anuală totală de 218 tone metal. Situație aproape identică regăsim și la consumurile energetice. Prin aplicarea unor noi soluții tehnice și constructive se vor economisi 340 MWh energie electrică și 180 tone c.c. De asemenea, prin perfecționarea organizării muncii la nivelul secțiilor și sectoarelor de producție se va reduce consumul de manoperă cu 71 200 ore. Pe total, cheltuielile materiale la 1 000 lei producție-marfă vor fi mai mici cu 20,9 lei. În perioada următoare de activitate se va finaliza acțiunea de montare a arzătoarelor regenerabile la cuptoarele de maleabilizare, respectiv, se vor înlocui toate generatoarele rotative cu generatoare statice la motoarele compresoarelor și la liniile de forjare a fitingurilor. În continuare, sînt studiate o serie de procedee tehnologice pentru reducerea și înlocuirea consumurilor de alamă și aluminiu (materii prime deficitare) la reperele de acest fel care urmează să fie executate din fontă și oțel.

În ce privește dotările, potențialul tehnic al întreprinderii, va fi întregit cu încă 4 agregate pentru piese de armături, 2 mașini de debitat de mare precizie, o mașină de prelucrat prin electroeroziune și o mașină de mortezat.

Prin urmare, la nivelul acestei întreprinderi sînt asigurate toate condițiile tehnico-materiale necesare realizării ritmice, integrale a sarcinilor și angajamentelor suplimentare stabilite la producția de armături industriale, fitinguri, piese de schimb. Controlul riguros al finalizării obiectivelor de dezvoltare și modernizare va asigura ritmicitatea și continuitatea necesare bunei desfășurări a întregii activități productive.

Pulsul inimilor înfrățite

(Urmare din pag. I)

ția de cartofi, și locul IV la cea de sfeclă de zahăr.

O consecință firească a dezvoltării economice este creșterea nivelului de trai al oamenilor muncii; aproape 60 la sută din populația județului s-a mutat, în ultimele două decenii, în case noi; urmează să se construiască noul centru civic și politico-administrativ al municipiului. Datorită tuturor acestor prefaceri economice și edilitare, locuitorii din municipiul Sfîntu Gheorghe vor atinge cifra de 100 000 în anul 2 000 (de aproape 5 ori mai mulți decît în 1968, la crearea județului).

O dezvoltare fără precedent au cunoscut și aici învățămîntul, știința și cultura, oferindu-se posibilități de afirmare creatoare tuturor locuitorilor acestei zone, fără deosebire de naționalitate, uniți cu toții de aceleași idealuri. În județ sînt astăzi 5 234 locuri în grădinițe, 841 de săli de clasă, (toate treptele de învățămînt), 2 039 locuri în internatele școlare. În orașul Întorsura Buzăului s-a ridicat o nouă clădire pentru Școala generală nr. 1, alături de cea a Liceului industrial cu profil mecanic; la Tîrgu Secuiesc, un nou Liceu industrial asigură pregătirea tinerelor generații pentru sectoarele industriale, specifice orașului: la Baraolt, Liceul industrial minier, iar la Sfîntu Gheorghe ființează Liceul industrial cu profil mecanic și electrotehnic, Liceul industrial nr. 3, profilat pe industria lemnului și construcții și Liceul economic. Chiar numai din enumerarea acestor mari unități școlare se poate observa specificul fiecărui oraș covăsnean. Transformările sînt evidente și în planul îngrijirii sănătății, al creării condițiilor de petrecere instructivă a timpului liber. Unul dintre cele mai frumoase locuri din țară. Complexul sanatorial din Covasna, „orașul cu 1 000 de izvoare", este specializat pe boli cardio-vasculare. În municipiu: Casa de cultură a sindicatelor, Spitalul, Policlinica sînt cîteva reprezentative obiective socio-culturale; între evenimentele recente trebuie să amintim înființarea secției române a Teatrului de Stat, Festivalul național „Cîntarea României" oferă și în acest județ nesfîrșite posibilități de împlinire umană, de afirmare a talentelor, de manifestare artistică în limba comună a dragostei și muncii pentru țară.

Județul Covasna a intrat, odată cu anul 1968, într-o istorie a marilor transformări economice, social-culturale și edilitare. Ritmul mediu anual de creștere a investițiilor în sectorul socialist, de 26,1 la sută, este unul din cele mai înalte din întreaga noastră economie. Pe harta județului numărăm 31 de unități industriale, dintre care 20 de interes republican, față de totalul de 15, din anul 1968. Rod al politicii înțelepte a partidului, a secretarului său general, de dezvoltare armonioasă a tuturor zonelor țării, de repartizare rațională a forțelor de producție, valoarea fondurilor fixe ale unităților socialiste covăsnene a crescut de aproape 7 ori față de anul 1970. De asemenea, retribuția medie netă lunară a personalului muncitor este azi de 3 ori mai mare față de cea din 1965. Ridicarea continuă a vieții economico-sociale a acestui județ este exprimată și de crearea unui total de noi locuri de muncă, de 46 400.

Pămîntul străvechi al Covasnei strălucește azi într-o lumină mai curată și mai binefăcătoare decît cu douăzeci de ani în urmă, cînd fiecărui coțișor, oricît de mic și de neînsemnat al țării, i s-a dat un rost, i s-a acordat atenție, asigurîndu-i-se propulsarea pe noi și trainice coordonate de dezvoltare economică, edilitară, culturală. Iată temeiul profund și dătător de încredere în virtutea cărula fiii Covasnei, uniți într-un tot cu vatra strămoșească, înfrățiți în muncă, înaripați de idealuri comune, au deplina conștiință că viața lor constituie o părticică din marea existență și devenire socialistă a țării. „Este o dovadă a grijii pe care partidul și statul nostru o acordă tuturor zonelor, dar și tuturor locuitorilor țării, îmi mărturisea secretarul comitetului U.T.C. din orașul Covasna, Thiesz Ianos. A fi patriot înseamnă pentru noi, fiii tineri ai Covasnei, a face totul pentru a spori avuția județului, a țării, înfăptuind neabătut politica partidului comunist aici la noi acasă, și într-adevăr în acești ani se poate spune că meleagurile covăsnene au înflorit mai mult decît în toată istoria lor de pînă acum".

Covăsnenii îți arată cu mîndrie, pe harta țării, că județul lor are forma unei inimi. O inimă care pulsează în ritmul înfrățirii acestor oameni, uniți prin muncă, prin aceleași luminoase năzuințe: o inimă care pulsează, alături de întreaga țară, și ea ca o inimă, în noile ritmuri ale epocii noastre de aur, epoca pe care cu aleasă mîndrie patriotică o numim „Epoca Nicolae Ceaușescu".

SPORT

După o luptă dîrză și un joc bun la Glasgow

STEAUA a obținut o strălucită calificare în semifinalele C.C.E. la fotbal

GLASGOW, 16 (prin telefon, de la trimisul nostru special). Circa 70 000 de spectatori au fost prezenți, miercuri seară, în tribunele stadionului „**Ibrox Park**" din Glasgow, pentru a urmări meciul retur, din sferturile de finală ale Cupei Campionilor Europeni la fotbal, dintre campioana României, Steaua București, și campioana Scoției, Glasgow Rangers. Un retur a cărui miză era calificarea în simifinalele C.C.E., pornit de la scorul de 2—0 în favoarea băieților noștri, care aveau să abordeze întîlnirea fără stîlpul defensivei, Bumbescu. În pofida acestei absențe și a nerefacerii complete a lui Hagi și Lăcătuș, **Steaua a obținut o strălucitoare calificare în semifinalele C.C.E., pierzînd la limită 2—1 (2—1) partida retur, dar realizînd un scor general superior 3—2, datorită victoriei de la București și, mai ales, golului reușit la Glasgow. O calificare superbă, care vine să reconfirme clasa înaltă a fotbaliștilor steliști, antrenați de Anghel Iordănescu și Radu Troi.**

Pe o vreme excelentă pentru fotbal și un teren bun — în ciuda ploii care s-a oprit abia în cursul dimineții — partida a început în trombă, cu atacuri fulgerătoare la ambele porți. Susținuți frenetic de un public incandescent, scoțienii mizau, probabil, pe tradiționalul „sfert de oră" al gazdelor, numai că, spre uimirea tuturor, în chiar minutul 4 al întîlnirii s-a produs o adevărată lovitură de teatru: **Tudorel Stoica l-a găsit cu o pasă excelentă pe Lăcătuș, care a sprintat irezistibil și „a pus" o minge peste portarul Woods: 0—1!** Perspectiva înfrîngerii și pe teren propriu îi îndîrjește și mai mult pe elevii lui Souness, care ies și mai decisi la atac, reușind ca, în min. 8, să-l surprindă neatent pe Stîngaciu dar, din fericire, fără urmări. Opt minute mai tîrziu, însă, o nouă gafă a portarului nostru va aduce egalarea pe tabela de marcaj, Gough fructificînd, cu o lovitură de cap, centrarea lui David Cooper. 1—1, așadar, după numai 16 minute de joc, punctul egalizator dînd gazdelor aripi. Trebuie spus, însă, că nici steliștii nu s-au gîndit să se retragă în defensivă, practicînd același joc deschis, la gol, care le este specific. Și, totuși, compartimentul nostru defensiv va da semne de slăbiciune, îndeosebi în zona centrală, unde Iovan și Belodedici nu reușesc să se sincronizeze. Așa se și explică de ce, după o fază foarte bună creată de bucureșteni la poarta lui Woods (min. 27), jucătorii scoțieni vor reuși să obțină, în min. 31, o lovitură de la 11 metri, ca urmare a faultului comis în careu de Belodedici, asupra lui Durrant. Execută Mc Coist, care înscrie, aducîndu-și echipa în avantaj: 2—1. Pînă la pauză, gazdele vor continua să preseze, avînd ocazii bune de a majora scorul în minutele 39 și 45, în timp ce noi mai notăm doar șutul bun expediat de Pițurcă, în minutul 34.

La reluare, Stîngaciu se accidentează, dar nu înainte de a interveni bine la o acțiune de atac a echipei Rangers. În poartă intră Liliac, iar băieții noștri ies din nou la atac, cu curaj, avînd o bună șansă la un șut al lui Hagi. Scoțienii devin din ce în ce mai nervoși — Durrant și Wilkins fiind sancționați cu cartonaș galben —, antrenorul Souness înlocuiește un fundaș (Nisbet) cu un atacant (Trevor Francis) în min. 73, dar echilibrul din teren continuă să se mențină, cei care au șansa de a înscrie fiind tot bucureștenii. La pătrunderea lui Belodedici, însă, portarul Woods îl faultează evident, după părerea noastră, în careu, fără ca arbitrul să sancționeze această intervenție neregulamentară. O altă ocazie uriașă a mai avut Hagi, în min. 82, cînd — singur în careul advers — n-a reușit să fructifice (să nu uităm, el a avut piciorul în ghips pînă acum cîteva zile și nu era complet refăcut la ora întîlnirii), pentru ca tot „decarul" stelist să se afle în apropierea golului, fiind faultat în careu, în min. 84. Fault, firește, tot nesancționat de arbitrul Galler! În același minut, Ungureanu — accidentat — este obligat să părăsească terenul, fiind înlocuit de Bălan. Ultimele minute sînt incandescente, scoțienii recurg la tot arsenalul lor de faulturi, dar cei care rămîn stăpîni pe situație sînt campionii României, care se îndreaptă cu calm și încredere spre semifinalele C.C.E. Deși condusă cu 2—1. **Steaua joacă finalul partidei cu o superioritate evidentă, regăsindu-și jocul ofensiv, combinativ și în viteză, luptînd cu dîrzenie pentru fiecare balon, rezistînd tuturor faulturilor la care recurg gazdele. Iar fluierul final nu va face decît să consfințească această superioritate, ilustrată, repetăm, și de scorul general al celor două manșe: 3—2 în favoarea fotbaliștilor români, pe care-i felicităm din inimă pentru această nouă ispravă, urîndu-le succes în penultimul act al prestigioasei competiții continentale.**

Iată formațiile care au evoluat pe stadionul din Glasgow: **STEAUA: Stingaciu** (min. 58 **Liliac) — Cireașă, Iovan, Belodedici, Ungureanu** (min. 84 **Bălan) — Stoica, Rotariu, Gh. Popescu, Hagi, Lăcătuș, Pițurcă.**

RANGERS: Woods — Nisbet (min. 73 **Francis), Gough, Roberts, Munro — Fergusson, Souness, Wilkins, Cooper — Mc. Coist, Durrant.**

A arbitrat cu greșeli o brigadă elvețiană condusă de Bruno Galler.

VASILE CĂBULEA

★ ★ ★

Alte rezultate înregistrate în cupele europene (echipele subliniate s-au calificat pentru semifinale): „C.C.E.": **P.S.V. Eindhoven** — Girondins Bordeaux 0—0; Anderlecht Bruxelles — **Benfica Lisabona** 1—0. „Cupa Cupelor": Dinamo Minsk — **F. C. Malines** 1—1; **Ajax Amsterdam** — Young Boys Berna 1—0. „Cupa U.E.F.A.": **Werder Bremen** — Hellas Verona 1—1; **F.C. Bruges** — Panathinaikos Atena 1—0; T. J. Vitkovice — **Espanol Barcelona** 0—0. La încheierea ediției: **Real Madrid** — Bayern München 2—0 (2—0).

ÎNALTĂ PREŢUIRE, PROFUNDĂ SATISFACŢIE, ADEZIUNE DEPLINĂ FAŢĂ DE REZULTATELE RODNICE CE AU ÎNCUNUNAT VIZITELE OFICIALE DE PRIETENIE EFECTUATE DE TOVARĂŞUL NICOLAE CEAUŞESCU, ÎMPREUNĂ CU TOVARĂŞA ELENA CEAUŞESCU, ÎN ŢĂRI ALE AFRICII

TELEGRAME ADRESATE TOVARĂŞULUI NICOLAE CEAUŞESCU

Într-un gînd și o vibrantă simțire cu întregul popor, comuniștii, toți oamenii muncii din Capitală, însuflețiți de sentimentele de fierbinte dragoste, aleasă prețuire și nemărginită recunoștință ce vi le poartă dumneavoastră, mult stimate tovarășe Nicolae Ceaușescu, cel mai iubit fiu al națiunii, marele Erou între Eroii neamului, ctitorul strălucit și clarvăzător al României socialiste moderne de astăzi, personalitate proeminentă a vieții politice contemporane, vă adresează din toată inima cele mai calde felicitări pentru rezultatele rodnice ce au încununat vizitele oficiale de prietenie pe care le-ați efectuat, împreună cu mult stimata tovarășă Elena Ceaușescu, în Republica Ghana, Republica Liberia, Republica Guineea și Republica Islamică Mauritania — nouă și elocventă expresie a relațiilor de prietenie și colaborare dintre poporul român și popoarele Africii, a dorinței comune de a da un conținut tot mai bogat conlucrării, atît pe plan bilateral, cît și în sfera vieții internaționale, în interesul reciproc, al cauzei păcii, înțelegerii, cooperării și progresului în întreaga lume, se arată în telegrama **COMITETULUI MUNICIPAL BUCUREȘTI AL P.C.R.**

Urmînd cu cel mai viu interes întreaga desfășurare a acestei noi solii românești de pace, prietenie și colaborare, demers cu ample și profunde semnificații în sfera vieții internaționale, pentru soluționarea marilor și complexelor probleme ale lumii de astăzi, comuniștii, toți oamenii muncii din Capitală au trăit, mult stimate și iubite tovarășe Nicolae Ceaușescu, simțăminte de neasemuită satisfacție și mîndrie patriotică prilejuite de manifestările de înaltă stimă și deosebită considerație cu care dumneavoastră și tovarășa Elena Ceaușescu ați fost primiți și înconjurați, ca oaspeți de seamă, pretutindeni pe pămîntul african în semn de aleasă cinstire și unanimă recunoaștere a prestigiului și rolului dobîndite de România socialistă, de președintele ei pe toate meridianele globului, a prodigioasei activități care v-a consacrat în conștiința popoarelor ca remarcabil militant revoluționar și luptător neobosit pentru oprirea cursei înarmărilor și trecerea la măsuri hotărîte de dezarmare, în primul rînd de dezarmare nucleară, pentru asigurarea dreptului suprem al oamenilor la existență liberă și demnă, la viață, la pace.

Afirmîndu-ne, și cu acest prilej, aderiunea deplină la politica internă și externă, profund științifică a partidului și statului nostru și susținînd cu putere strălucitele dumneavoastră acțiuni și inițiative de pace, vă asigurăm, mult stimate și iubite tovarășe secretar general, că nu vom precupeți nici un efort pentru a da viață orientărilor și indicațiilor dumneavoastră de excepțională însemnătate pentru perfecționarea muncii noastre, pentru a ne spori eforturile în vederea îndeplinirii planului pe acest an și pe întregul cincinal, edificării unui oraș demn de noul destin socialist și comunist al României, sporind astfel contribuția Capitalei la înflorirea continuă a patriei, la ridicarea ei tot mai mîndră și demnă, pe noi culmi de progres și civilizație.

Împreună cu întregul nostru partid și popor, toți cei care trăiesc și muncesc pe meleagurile județului Alba au urmărit noua solie de pace, prietenie și colaborare pe care dumneavoastră, mult stimate tovarășe secretar general Nicolae Ceaușescu, împreună cu tovarășa Elena Ceaușescu, ați purtat-o pe continentul african, exprimîndu-și via satisfacție și deplina aprobare față de rezultatele deosebite care încununează acest itinerar consacrat cauzei progresului și cooperării internaționale, se arată în telegrama **COMITETULUI JUDEȚEAN ALBA AL P.C.R.**

Manifestările de aleasă stimă și considerație cu care ați fost înconjurat pe parcursul vizitelor efectuate în cele patru țări africane prietene Ghana, Liberia, Guineea și Mauritania — înalta apreciere de care se bucură personalitatea dumneavoastră din partea conducătorilor de state, oamenilor politici și popoarelor, titlurile academice care v-au fost conferite dumneavoastră și tovarășei Elena Ceaușescu reprezintă dovezi ale prețuirii și prestigiului de care se bucură în lume România socialistă, vasta și prodigioasa activitate pe care o desfășurați pe multiple planuri, pentru afirmarea în relațiile dintre state a principiilor egalității și suveranității, respectului și înțelegerii în slujba idealurilor supreme ale omenirii, pacea, dezarmarea, socialismul.

Acum, la înapoierea pe pămîntul scump al patriei, vă adresăm, mult stimate tovarășe secretar general Nicolae Ceaușescu, urările noastre fierbinți de sănătate, viață îndelungată și fericire, dăm glas angajamentului nostru comunist revoluționar de a urma și pe mai departe exemplul dumneavoastră mobilizator de slujire a patriei, partidului și poporului, hotărîți să acționăm cu abnegație și elan sporit pentru înfăptuirea neabătută a obiectivelor Congresului al XIII-lea și Conferinței Naționale ale partidului, pentru continua înălțare a României socialiste pe noi culmi ale progresului și civilizației, într-o lume a păcii, dezarmării și colaborării pașnice.

În telegrama **COMITETULUI JUDEȚEAN ARGEȘ AL P.C.R.** se arată: La înapoierea dumneavoastră din vizita de deosebită importanță pe care împreună cu tovarășa Elena Ceaușescu ați efectuat-o în Republica Ghana, Republica Liberia, Republica Guineea și Republica Islamică Mauritania, vă rugăm să ne permiteți, mult stimate și iubite tovarășe Nicolae Ceaușescu, să dăm din nou glas sentimentelor de profundă dragoste, stimă și recunoștință pe care vi le purtăm și vă adresăm, împreună cu întregul popor, un călduros bun venit pe pămîntul scump al patriei.

Asemenea întregii noastre națiuni, noi, cei care trăim și muncim în județul Argeș, am urmărit cu vie satisfacție și mîndrie patriotică acest nou și strălucit act de politică externă românească, eveniment de deosebită importanță și semnificație, atît pe plan bilateral, cît și internațional, noua și remarcabila contribuție la întărirea prieteniei, înțelegerii și colaborării dintre țările și popoarele noastre.

Cu deosebită și aleasă mîndrie patriotică au primit oamenii muncii din județul nostru vestea că pentru impresionanta activitate desfășurată pentru progresul și prosperitatea României socialiste, pentru întărirea prieteniei și consolidarea păcii în lume, dumneavoastră, mult stimate și iubite tovarășe Nicolae Ceaușescu, mult stimatei tovarășe Elena Ceaușescu v-au fost conferite înaltele titluri de „Doctor Honoris Causa" ale Universității din Liberia.

Urmînd minunatul dumneavoastră exemplu și exprimîndu-vă încă o dată nemărginita dragoste și recunoștință pe care v-o purtăm pentru tot ce faceți pentru binele și fericirea poporului, pentru creșterea prestigiului patriei noastre în lume, pentru progresul, fericirea și pacea tuturor popoarelor, vă asigurăm, mult stimate și iubite tovarășe Nicolae Ceaușescu, că oamenii muncii din Argeș în frunte cu comuniștii se vor mobiliza și mai energic pentru înfăptuirea minunatei politici interne și externe a partidului și statului nostru, vor munci cu mai multă abnegație și dăruire patriotică pentru înfăptuirea tuturor sarcinilor ce ne revin.

Animați de cele mai calde sentimente de dragoste și prețuire, comuniștii, toți oamenii muncii de pe străvechile meleaguri românești ale Aradului au urmărit cu vie satisfacție și profundă mîndrie patriotică desfășurarea rodnicelor vizite oficiale de prietenie pe care, împreună cu mult stimata tovarășă Elena Ceaușescu, le-ați întreprins în Ghana, Guineea, Liberia și Republica Islamică Mauritania, expresie strălucită a politicii externe a României de a întreține și dezvolta relații de înțelegere și cooperare cu toate statele lumii, se arată în telegrama adresată de **COMITETUL JUDEȚEAN ARAD AL P.C.R.**

Cu emoție și deplină satisfacție am luat cunoștință de atenția deosebită de care s-a bucurat în rîndul oamenilor de știință din țările vizitate tovarășa academician doctor inginer Elena Ceaușescu, remarcabil om politic, savant de largă recunoaștere internațională care, prin întreaga activitate, aduce o inestimabilă contribuție la dezvoltarea impetuoasă a științei, culturii și învățămîntului din țara noastră.

Mîndri de semnificația acestui nou și important eveniment înscris în cronica relațiilor internaționale ale țării noastre, vă asigurăm, mult stimate tovarășe Nicolae Ceaușescu, că toți cei ce trăim și muncim în județul Arad, strîns uniți sub steagul biruitor al partidului, susținem cu întreaga noastră ființă politica înțeleaptă, științifică, profund umanistă și clarvăzătoare pe care o promovați, în cel mai strălucit mod, în fruntea partidului și statului nostru.

Cu dragoste și aleasă recunoștință, vă asigurăm, mult stimate tovarășe Nicolae Ceaușescu, că acordurile și înțelegerile stabilite cu prilejul vizitelor întreprinse în Ghana, Liberia, Guineea și Republica Islamică Mauritania, îndemnurile, tezele și orientările formulate de dumneavoastră ne vor mobiliza și mai mult pentru traducerea în viață a hotărîrilor Congresului al XIII-lea și ale Conferinței Naționale ale partidului, a tuturor sarcinilor ce ne revin în acest an și pe întregul cincinal, pentru a ne spori necontenit aportul la măreața operă de edificare a societății socialiste multilateral dezvoltate și înaintare a României spre zările luminoase ale comunismului.

Cu cele mai alese sentimente de respect, de înaltă mîndrie patriotică — se arată în telegrama **CONSILIULUI CENTRAL AL UNIUNII GENERALE A SINDICATELOR** — vă exprimăm, mult iubite și stimate tovarășe Nicolae Ceaușescu — în numele milioanelor de membri de sindicat din țara noastră — deplina satisfacție și recunoștința față de rezultatele deosebit de fructuoase ale noii și strălucitei solii de pace, prietenie și colaborare pe care ați întreprins-o, împreună cu tovarășa Elena Ceaușescu, în țări din Africa.

Înaltele distincții acordate — dumneavoastră și tovarășei academician doctor inginer Elena Ceaușescu de către Universitatea Liberia — ce se adaugă numeroaselor ordine, medalii și titluri conferite de-a lungul anilor peste hotare, sînt expresia elocventă a deosebitei aprecieri de care se bucură strălucita dumneavoastră operă teoretică și practică, dedicată înfloririi României socialiste, nobilelor idealuri de pace, prietenie și progres ale tuturor popoarelor lumii.

În spiritul înțelegerilor convenite la nivel înalt, Uniunea Generală a Sindicatelor își va intensifica eforturile pentru extinderea și adîncirea legăturilor cu organizațiile sindicale din Ghana, Liberia, Guineea și Republica Islamică Mauritania, din celelalte țări africane, aducîndu-și astfel contribuția la dezvoltarea relațiilor de prietenie și colaborare cu țările și popoarele din Africa, la întărirea solidarității și unității de acțiune în lupta pentru pace și dezarmare, pentru progres social în lume.

Puternic însuflețiți de indicațiile și orientările pe care ni le-ați dat, de vibrantele cheme adresate de dumneavoastră întregului nostru popor, de la înalta tribună a Conferinței Naționale a partidului și la recentele forumuri ale democrației muncitorești-revoluționare ne angajăm, mult iubite și stimate tovarășe secretar general Nicolae Ceaușescu, să desfășurăm o susținută muncă politico-organizatorică, pentru unirea și mai puternică a energiilor creatoare ale oamenilor muncii, pentru înfăptuirea hotărîrilor Congresului al XIII-lea al partidului, prin îndeplinirea exemplară a sarcinilor de plan și a programelor prioritare pe acest an și pe întregul cincinal, în condiții de calitate și de maximă eficiență economică.

În telegrama **COMITETULUI JUDEȚEAN BUZĂU AL P.C.R.**, se spune: Comuniștii, toți oamenii muncii din județul Buzău, asemenea întregului nostru popor, au urmărit cu deosebit interes și vie satisfacție noul itinerar de prietenie pe care dumneavoastră, mult iubite și stimate tovarășe Nicolae Ceaușescu l-ați efectuat, împreună cu tovarășa Elena Ceaușescu, în unele țări de pe continentul african, eveniment cu adînci semnificații în cronica relațiilor româno-africane, model de conlucrare fructuoasă între state cu orînduiri sociale diferite, consacrată triumfului păcii și colaborării, edificării unei lumi noi, fără arme și fără războaie.

Exprimîndu-ne deplina satisfacție față de primirea deosebit de caldă ce v-a fost rezervată, față de întărirea continuă a colaborării pe multiple planuri dintre România și țările vizitate — Republica Ghana, Republica Liberia, Republica Guineea și Republica Islamică Mauritania —, dăm o înaltă apreciere documentelor semnate, rezultatelor rodnice ale convorbirilor purtate de dumneavoastră, mult iubite și stimate tovarășe Nicolae Ceaușescu, în spiritul deplinei înțelegeri, cu șefii acestor state, conștienți că ele vor asigura dezvoltarea conlucrării reciproc avantajoase pe plan economic, politic, tehnico-științific, cultural și în alte domenii de interes comun.

Reafirmîndu-ne totala aderiune la politica internă și externă a partidului și statului, la a cărei fundamentare și aplicare în practică dumneavoastră, mult iubite și stimate tovarășe Nicolae Ceaușescu, vă aduceți o contribuție determinantă, dăm glas profundei satisfacții față de cursul mereu ascendent al relațiilor cu țările vizitate, față de noile dimensiuni conferite cooperării pe multiple planuri între statele și popoarele noastre.

În numele comuniștilor, al tuturor locuitorilor din această parte a țării, ne angajăm, mult stimate și iubite tovarășe Nicolae Ceaușescu, că vom munci cu înaltă răspundere și dăruire patriotică pentru înfăptuirea neabătută a hotărîrilor Congresului al XIII-lea și ale Conferinței Naționale ale partidului.

Asemenea întregului nostru popor, comuniștii, toți lucrătorii **MINISTERULUI DE INTERNE**, animați de cele mai profunde sentimente de dragoste și devotament ce vi le poartă dumneavoastră, cel mai iubit și prețuit fiu al națiunii române, conducătorul înțelept și cutezător al partidului și statului, ctitorul României moderne, au urmărit cu legitimă mîndrie patriotică, viu interes și deosebită satisfacție vizitele oficiale de prietenie pe care le-ați întreprins, împreună cu mult stimata tovarășă Elena Ceaușescu, în Republica Ghana, Republica Liberia, Republica Guineea și Republica Islamică Mauritania. Eveniment marcant în procesul extinderii și diversificării relațiilor de prietenie, bună înțelegere și colaborare fructuoasă dintre poporul nostru și popoarele lumii, pe baza deplinei egalități în drepturi, respectării independenței și suveranității naționale, neamestecului în treburile interne și avantajului reciproc, noua solie de pace pe pămîntul african se înscrie ca o strălucită manifestare a voinței României socialiste, a politicii sale externe, dinamice, constructive, de largă conlucrare pentru soluționarea marilor probleme cu care se confruntă astăzi omenirea, pentru instaurarea unui climat de încredere și securitate în întreaga lume.

Întîlnirile avute și tratativele pe care le-ați purtat, acordurile pe termen lung încheiate creează un cadru tot mai larg amplificării și adîncirii continue a colaborării și cooperării economice, tehnico-științifice și în alte domenii dintre România și țările vizitate, relevînd, cu putere, necesitatea și posibilitatea conlucrării fructuoase între state cu orînduiri sociale diferite, situate la mari depărtări geografice, ceea ce este de natură să contribuie într-o măsură sporită la realizarea climatului de destindere și colaborare, de pace și înțelegere între popoare.

Vă asigurăm, mult stimate și iubite tovarășe Comandant suprem, că vom acționa cu toată dăruirea și energia pentru transpunerea neabătută în practică a istoricelor hotărîri ale Congresului al XIII-lea și Conferinței Naționale ale partidului, aducîndu-ne, alături de întregul popor, o contribuție tot mai însemnată la apărarea cuceririlor revoluționare ale oamenilor muncii, la ridicarea necontenită a scumpei noastre patrii, liberă, suverană și independentă pe cele mai înalte culmi de progres și civilizație.

În telegrama **COMITETULUI JUDEȚEAN BIHOR AL P.C.R.** se arată: Într-o vibrantă și indestructibilă unitate de gînd și voință, de cuget și simțire cu întregul nostru popor, comuniștii, toți locuitorii județului Bihor, asemenea întregului nostru partid și popor, au urmărit cu cel mai viu interes desfășurarea vizitelor oficiale pe care dumneavoastră, mult iubite și stimate tovarășe Nicolae Ceaușescu, ilustru conducător de partid și de stat, personalitate prestigioasă a vieții politice internaționale, mare Erou al păcii, militant de frunte pentru instaurarea unei lumi mai bune și mai drepte, le-ați întreprins, împreună cu mult stimata tovarășă Elena Ceaușescu, eminent om politic și savant de renume mondial, în Republica Ghana, Republica Liberia, Republica Guineea și Republica Islamică Mauritania, se arată în telegrama adresată de **COMITETUL JUDEȚEAN BRAȘOV AL P.C.R.**

Aprobăm pe deplin conținutul documentelor semnate, care exprimă rezultatele deosebit de rodnice ale noilor întîlniri cu conducătorii de partid și de stat din aceste țări africane — minunat exemplu de raporturi internaționale noi, bazate pe deplina egalitate, stimă și respect reciproc — cu convingerea că ele dau noi dimensiuni colaborării României cu statele vest-africane respective atît pe plan bilateral, cît și în sfera vieții internaționale, în interesul reciproc, al cauzei păcii, înțelegerii și cooperării pe toate continentele.

Adresîndu-vă din adîncul inimilor, la reîntoarcerea pe pămîntul scump al patriei, urarea de „Bun venit", dorim să vă încredințăm, mult iubite și stimate tovarășe Nicolae Ceaușescu, că organizația județeană de partid Brașov, toți oamenii muncii din această străbună vatră românească, care a cunoscut o neasemuită strălucire în anii Epocii de glorie și demnitate inaugurată de Congresul al IX-lea al partidului, sîntem ferm angajați pentru a aplica în viață obiectivele, indicațiile și sarcinile de excepțională însemnătate pe care le-ați trasat la cea de-a V-a Conferință Națională a partidului, la recentele forumuri ale democrației noastre muncitorești, fiind hotărîți să acționăm cu dăruire și responsabilitate pentru îndeplinirea în condiții cît mai bune a planului pe acest an și pe întregul cincinal.

Însuflețiți de sentimentele de fierbinte dragoste și prețuire ce le nutresc față de dumneavoastră, comuniștii, toți oamenii muncii din județul Bacău au urmărit cu legitimă mîndrie patriotică noul itinerar de pace, prietenie și colaborare pe care l-ați întreprins în aceste zile, împreună cu tovarășa Elena Ceaușescu, în țări ale Africii, văzînd în aceasta noua și strălucita contribuție pe care o aduceți la adîncirea relațiilor prietenești, a colaborării reciproc avantajoase dintre popoarele român și popoarele țărilor vizitate se arată în telegrama **COMITETULUI JUDEȚEAN BACĂU AL P.C.R.**

Manifestările de profundă și înaltă considerație cu care ați fost întîmpinat pretutindeni în Ghana, Liberia, Guineea și Mauritania, înaltele titluri ce v-au fost conferite, dovedesc încă o dată că pilduitoarea dumneavoastră activitate de eminent conducător trezește sentimente de prețuire unanimă, atît în patria pe care o slujiți cu atîta devotament, cît și în cele mai îndepărtate colțuri ale lumii.

Ne exprimăm, totodată, sentimentele noastre de stimă și prețuire față de tovarășa Elena Ceaușescu, proeminentă personalitate politică și științifică, care în mod constant aduce un remarcabil aport la înfăptuirea politicii interne și externe a partidului și statului nostru, la promovarea păcii, la dezvoltarea colaborării și înțelegerii între popoare.

Vă asigurăm, mult stimate tovarășe secretar general, că oamenii muncii din județul Bacău, în frunte cu comuniștii, sînt angajați într-un efort continuu pentru traducerea neabătută în viață a istoricelor hotărîri și obiective stabilite de cel de-al XIII-lea Congres și Conferința Națională ale Partidului Comunist Român, pentru înfăptuirea și depășirea sarcinilor de plan pe acest an și pe întregul cincinal, sporindu-ne astfel contribuția la înflorirea continuă a patriei socialiste.

CONSILIUL DE CONDUCERE AL MINISTERULUI APĂRĂRII NAȚIONALE, dînd glas celor mai alese sentimente de prețuire și recunoștință pe care vi le poartă întregul personal al oștirii, își exprimă profunda aderiune și deplina satisfacție pentru rezultatele fructuoase ale vizitelor oficiale de prietenie pe care le-ați efectuat, împreună cu tovarășa Elena Ceaușescu, în Republica Ghana, Republica Guineea, Republica Liberia și Republica Islamică Mauritania și vă urează, din inimă, un călduros „Bun venit!" din această nouă și importantă solie de pace, prietenie și colaborare internațională.

Și de această dată, am trăit simțăminte înălțătoare, de legitimă mîndrie patriotică pentru ospitalitatea și căldura cu care ați fost primit pe pămîntul african și manifestările emoționante de prețuire și afecțiune, de adînc respect și considerație exprimate față de dumneavoastră, conducătorul iubit și stimat al României socialiste, proeminentă personalitate politică a lumii contemporane, militant de frunte al mișcării comuniste și muncitorești internaționale, luptător neobosit pentru asigurarea dezvoltării libere și independente a tuturor națiunilor în condiții de pace și securitate, de înțelegere și colaborare pe multiple planuri.

Sentimente de profundă satisfacție ne-au produs întîlnirile tovarășei academician doctor inginer Elena Ceaușescu, prim viceprim-ministru al guvernului, președintele Consiliului Național al Științei și Învățămîntului, cu reprezentanți de frunte ai oamenilor de știință din țările vizitate, aprecierile elogioase ale acestora la adresa prodigioasei activități a tovarășei Elena Ceaușescu în domeniul științei, a contribuției sale remarcabile la îmbogățirea patrimoniului științific al umanității.

Vă raportăm, mult stimate tovarășe Nicolae Ceaușescu, secretar general al partidului, comandant suprem al forțelor armate, că oștirea țării este ferm hotărîtă să depună toate eforturile pentru perfecționarea necontenită a măiestriei militare, ridicarea permanentă a capacității sale combative, realizarea cu succes a sarcinilor complexe ce îi revin în economia națională, întărirea spiritului de ordine și disciplină, fiind gata în orice moment ca, împreună cu întregul popor, la ordinul patriei, al partidului, al dumneavoastră, să apere cuceririle revoluționare, independența, suveranitatea și integritatea teritorială ale scumpei noastre patrii — Republica Socialistă România.

În telegrama adresată de **COMITETUL JUDEȚEAN BRĂILA AL P.C.R.** se arată: La înapoierea dumneavoastră pe pămîntul străbun al patriei, într-un gînd și simțire cu întreaga națiune, comuniștii, toți oamenii muncii din județul Brăila, își exprimă cu vibrație comunistă totala aderiune și profunda satisfacție față de excepționalele rezultate ale noii solii românești de pace, înțelegere și colaborare pe care dumneavoastră, mult iubite și stimate tovarășe Nicolae Ceaușescu, împreună cu mult stimata și distinsa tovarășă Elena Ceaușescu, ați purtat-o în unele țări prietene din Africa.

Primirea caldă, emoționantă și sinceră ce v-a fost rezervată, înaltele onoruri și distincții acordate, dialogul fructuos la cel mai înalt nivel și înțelegerile la care ați ajuns conferă noi și ample dimensiuni relațiilor tradiționale de prietenie ale României cu aceste țări, constituind, totodată, o pilduitoare contribuție la promovarea și mai susținută a politicii de pace, colaborare și înțelegere pe planeta noastră, țel major al contemporaneității, căruia, cu strălucire, v-ați dedicat prestigioasa, nobila și neobosita dumneavoastră activitate revoluționară.

Acum, la sosirea pe pămîntul scump al patriei, vă rugăm respectuos să primiți, iubiți conducători, din adîncul inimilor noastre, cele mai calde urări de sănătate, viață îndelungată și neostenită putere de muncă, spre a ne conduce pe mai departe partidul și destinele patriei, spre înaltele piscuri ale socialismului și comunismului.

Într-o deplină unitate de cuget și simțiri cu întregul nostru popor, însuflețiți de cele mai calde sentimente de dragoste și recunoștință față de dumneavoastră, cel mai iubit fiu al națiunii române, personalitate proeminentă a lumii contemporane, comuniștii, toți oamenii muncii din județul Giurgiu își exprimă profunda satisfacție și deplina aprobare față de rezultatele deosebit de rodnice ale vizitelor oficiale de prietenie pe care le-ați efectuat, împreună cu tovarășa Elena Ceaușescu, în Republica Ghana, Republica Liberia, Republica Guineea și Republica Islamică Mauritania, eveniment de remarcabilă însemnătate desfășurat sub semnul dorinței comune de a dezvolta relațiile dintre România și țările africane vizitate, în interesul reciproc, al cauzei destinderii, înțelegerii și cooperării între popoare, se arată în telegrama **COMITETULUI JUDEȚEAN GIURGIU AL P.C.R.**

Dînd o înaltă apreciere neobositei activități pe care o desfășurați pentru promovarea idealurilor de pace și progres ale poporului român, pentru întărirea cooperării multilaterale cu toate statele lumii, indiferent de orînduire socială, ne afirmăm deplina satisfacție pentru acordurile și înțelegerile încheiate în cadrul vizitelor oficiale de prietenie întreprinse pe continentul african, care marchează o nouă etapă în evoluția bunelor relații dintre România și țările din această parte a lumii.

Muncind fără preget pentru realizarea planului în industrie, agricultură, construcții și în celelalte domenii, sîntem hotărîți, mult iubite și stimate tovarășe Nicolae Ceaușescu, să ne aducem o contribuție tot mai mare la transpunerea în viață a istoricelor documente adoptate de Congresul al XIII-lea al partidului, la continua înflorire a scumpei noastre patrii socialiste.

Noua solie de pace și trainică colaborare purtată cu neasemuită strălucire pe continentul african, în numele întregii națiuni române, de dumneavoastră, mult iubite și stimate tovarășe Nicolae Ceaușescu, împreună cu mult stimata tovarășă Elena Ceaușescu, bilanțul extrem de rodnic al acesteia constituie pentru noi, comuniștii, pentru toți cei ce trăim și muncim pe meleagurile județului Sibiu, un minunat prilej de a ne exprima sentimentele de profundă stimă și adîncă prețuire față de exemplara dumneavoastră activitate dedicată celor mai înalte idealuri de libertate, dreptate, independență și pace și, totodată, de a ne reafirma totala și deplina aderiune la politica internă și externă a partidului și statului nostru, care corespunde în cel mai înalt grad intereselor fundamentale ale poporului român, se arată în telegrama **COMITETULUI JUDEȚEAN SIBIU AL P.C.R.**

Eveniment de profunde rezonanțe pe multiple planuri, act politic de o deosebită însemnătate pentru dezvoltarea pe mai departe a conlucrării internaționale multilaterale a României, noul itinerar al păcii, prieteniei și colaborării recent încheiat, ansamblul rezultatelor la care s-a ajuns, convorbirile purtate cu conducătorii țărilor vizitate și înțelegerile convenite reprezintă momente de referință de natură să contribuie la amplificarea, diversificarea și extinderea legăturilor țării noastre cu statele vizitate de pe continentul african.

Eveniment de remarcabilă însemnătate pe calea întăririi continue a conlucrării României cu țările de pe continentul african, vizitele pe care le-ați efectuat reprezintă o elocventă expresie a consecvenței politicii externe românești, al cărui strălucit arhitect și neobosit promotor sînteți, al luptei nobile pentru statornicirea pe planeta noastră a unui climat de pace și înțelegere, în care popoarele să-și poată făuri un viitor luminos și prosper.

Urmînd însuflețitorul dumneavoastră exemplu de slujire devotată a poporului român, vă asigurăm, mult iubite și stimate tovarășe Nicolae Ceaușescu, că oamenii muncii din județul Sibiu, în frunte cu comuniștii, vor acționa cu hotărîre pentru înfăptuirea exemplară a sarcinilor ce ne revin în acest an și în actualul cincinal din istoricele hotărîri ale Congresului al XIII-lea și Conferinței Naționale ale Partidului Comunist Român, dînd astfel expresie, prin faptele noastre de muncă, stimei și recunoștinței pe care vi le purtăm.

Cu cele mai alese sentimente de adîncă mîndrie patriotică și viu interes, milioanele de femei din patria noastră, alături de întregul popor, au luat cunoștință cu deosebită satisfacție de rodnicele rezultate ale vizitelor întreprinse de dumneavoastră, mult stimate tovarășe Nicolae Ceaușescu, împreună cu mult stimata tovarășă Elena Ceaușescu în Ghana, Liberia, Guineea și Mauritania, se arată în telegrama **CONSILIULUI NAȚIONAL AL FEMEILOR DIN REPUBLICA SOCIALISTĂ ROMÂNIA.**

Această nouă acțiune de politică externă românească, desfășurată sub semnul bunelor și tradiționalelor relații pe care România le întreține cu toate statele lumii, fără deosebire de orînduire socială, primirile deosebit de călduroase ce v-au fost rezervate au pus în evidență cu toată puterea înalta prețuire, stima și considerația de care vă bucurați pretutindeni, mult stimate tovarășe Nicolae Ceaușescu, Erou al Păcii, neobosit luptător pentru soluționarea, în interesul popoarelor, a marilor probleme ale contemporaneității.

Femeile României socialiste dau cea mai înaltă apreciere eforturilor consecvente, creatoare, pe care dumneavoastră, mult stimate tovarășe Nicolae Ceaușescu, le depuneți, cu nemărginită dăruire, pentru ca în lumea de azi, în care există numeroase probleme litigioase, conflicte și stări de încordare, să se renunțe pentru totdeauna la calea armelor, să se asigure soluționarea tuturor conflictelor numai și numai pe calea tratativelor, pornindu-se permanent de la interesele păcii, de la dreptul fiecărui popor de a se dezvolta liber și independent.

Cu deplină mîndrie patriotică am luat cunoștință despre decernarea titlului de Doctor Honoris Causa al Universității Liberia, ce vi s-a acordat dumneavoastră, mult stimate tovarășe Nicolae Ceaușescu, președintele Republicii Socialiste România, și tovarășei academician doctor inginer Elena Ceaușescu, prim viceprim-ministru al guvernului român.

Vă încredințăm, mult stimate tovarășe Nicolae Ceaușescu, că, împreună cu întregul popor, femeile României socialiste nu vor precupeți nici un efort, acționînd ferm, cu întreaga lor energie și capacitate de muncă pentru înfăptuirea orientărilor și chemărilor dumneavoastră înflăcărate, ale istoricelor hotărîri ale Congresului al XIII-lea și Conferinței Naționale ale partidului.

● O nouă și elocventă mărturie a înaltului prestigiu de care se bucură astăzi România în lume, politica sa externă principială, consecventă și profund umanistă, al cărei strălucit creator și promotor neobosit este tovarășul Nicolae Ceaușescu.

● Vizitele efectuate în Ghana, Liberia, Guineea și Mauritania se înscriu ca momente de referință în cronica relațiilor dintre poporul român și popoarele acestor țări, deschizînd noi și ample perspective dezvoltării și aprofundării raporturilor de prietenie și colaborare, în folosul reciproc și al idealurilor de pace, dezarmare, libertate și progres în lume.

● Pentru toți tinerii patriei, pentru întregul nostru popor, noua solie românească de pace, prietenie și colaborare constituie un nou prilej pentru reafirmarea puternică a deplinei adeziuni la politica internă și externă promovată de partidul și statul nostru, a hotărîrii ferme de a înfăptui neabătut obiectivele stabilite de Congresul al XIII-lea și Conferința Națională ale partidului.

Noi și ample perspective relațiilor de prietenie și conlucrare româno-mauritaniene

Ultima etapă a noului itinerar de pace, înțelegere și colaborare efectuat de președintele Nicolae Ceaușescu, împreună cu tovarășa Elena Ceaușescu, pe pămîntul african s-a încheiat cu rezultate dintre cele mai fructuoase, înscriindu-se ca un moment important, cu semnificații profunde, în cronica relațiilor pe multiple planuri ce se dezvoltă între Republica Socialistă România și Republica Islamică Mauritania.

Atmosfera de prietenie și înțelegere reciprocă, înalta stimă și considerația de care s-au bucurat, pe tot parcursul vizitei, înalții soli ai poporului român, sînt tot atîtea expresii elocvente ale prețuirii de care se bucură astăzi în lume proeminenta personalitate a șefului statului român, activitatea sa neobosită pusă în slujba păcii și cooperării internaționale. Vizita oficială de prietenie, efectuată la invitația președintelui Comitetului Militar de Salvare Națională, șef al statului Republica Islamică Mauritania, Maaouya Ould Sid'Ahmed Taya, în perioada 13—15 martie anul curent, a fost urmarea firească a dorinței celor două popoare de a se cunoaște mai bine, de a aprofunda și de a ridica pe o treaptă superioară înțelegerile realizate la nivel înalt, la București și Nouakchott. Expresie a acestor deziderate, convorbirile oficiale dintre cei doi conducători, purtate într-o atmosferă de prietenie și înțelegere reciprocă, s-au încheiat cu rezultate care vor stimula, neîndoielnic, cooperarea în viitor între România și Mauritania, atît pe planul relațiilor bilaterale, cît și în domeniul vieții internaționale. Rezultatele întîlnirii la nivel înalt scot pregnant în evidență consecvența cu care partidul și statul nostru promovează relații cu tinerele state africane angajate pe calea dezvoltării independente. Astfel, România a recunoscut de la început tînărul stat mauritanian independent, stabilind cu acesta relații de colaborare, ce s-au materializat, între altele, în construirea unor obiective economice, cum ar fi Complexul de la Nouadhibou, unde se prelucrează principala bogăție a subsolului — minereul de fier, precum și Complexul frigorific de prelucrare a peștelui, construit de societatea mixtă româno-mauritaniană „Simar". În ceea ce privește activitatea pe plan extern, România și Mauritania conlucrează activ în cadrul organismelor internaționale pentru eradicarea subdezvoltării, instaurarea unei noi ordini economice, pentru o lume a păcii. Mijloacele de informare în masă mauritaniene au consacrat spații ample reflectării vizitei. Astfel, un comentariu publicat pe prima pagină a cotidianului „Chaab", nota, între altele, că resursele economice ale celor două țări, preocuparea comună pentru independența națională și atașamentul celor două popoare la idealurile de progres, dreptate și pace constituie factori importanți în favoarea amplificării susținute a relațiilor bilaterale. Importanța acordată vizitei președintelui Nicolae Ceaușescu, împreună cu tovarășa Elena Ceaușescu, a reieșit și din primirea călduroasă rezervată înalților soli ai poporului român de populația capitalei țării gazdă, atmosferă ce a caracterizat, de altfel, toate momentele vizitei.

Tovarășul **NICOLAE CEAUȘESCU** sublinia, la încheierea vizitei oficiale: **„Am avut convorbiri foarte bune cu președintele Mauritaniei și am ajuns la înțelegeri foarte bune. Am ajuns la concluzia comună de a dezvolta mai puternic relațiile economice, tehnico-științifice și culturale dintre cele două țări. Sperăm că înțelegerile la care am ajuns vor deschide perspective mari acestei colaborări reciproc avantajoase".** La rîndul său, președintele **MAAOUYA OULD SID'AHMED TAYA** a salutat cu bucurie vizita în Mauritania a iluștrilor reprezentanți ai poporului român, relevînd că aceasta constituie un moment deosebit în cronica relațiilor dintre cele două țări, de natură să contribuie la dezvoltarea raporturilor bilaterale, precum și la intensificarea cooperării lor pe arena internațională.

Rezultatele dialogului la nivel înalt de la Nouakchott au fost consemnate în **Comunicatul comun**, semnat de cei doi președinți la încheierea vizitei oficiale de prietenie. Astfel, examinînd stadiul de dezvoltare a relațiilor între România și Mauritania, conducătorii celor două state au exprimat satisfacția pentru întărirea continuă a raporturilor bilaterale, hotărînd intensificarea lor în toate domeniile de activitate, pe baza principiilor egalității în drepturi, a respectului independenței și suveranității, a neamestecului în treburile interne, a avantajului reciproc și a dreptului la dezvoltare, în conformitate cu aspirațiile popoarelor lor. În acest context, s-a hotărît să se acționeze pentru extinderea schimburilor comerciale și dezvoltarea cooperării în domeniile industriei minieritului, agriculturii, pescuitului, construcțiilor, transporturilor și telecomunicațiilor. De asemenea, s-a hotărît convocarea sesiunii Comisiei guvernamentale mixte de cooperare economică în cursul anului 1988. Cu prilejul vizitei au fost semnate un **Aide-Mémoire privind dezvoltarea în continuare a cooperării economice și tehnice și intensificarea schimburilor comerciale**, precum și **Acordul între guvernele celor două țări privind promovarea și garantarea reciprocă a investițiilor.** De asemenea, în context, s-a relevat necesitatea intensificării contactelor în toate domeniile de interes comun, precum și a organizării de consultări periodice între ministerele afacerilor externe din cele două țări.

Noul dialog la nivel înalt de la Nouakchott a prilejuit și un tur de orizont asupra principalelor probleme ale vieții internaționale. Cei doi șefi de stat și-au exprimat îngrijorarea față de cursul, ce se menține periculos, al evoluțiilor internaționale, pronunțîndu-se ferm pentru oprirea cursei înarmărilor, pentru trecerea la dezarmare, în primul rînd nucleară. Salutînd semnarea Acordului sovieto-american asupra eliminării rachetelor cu rază medie și mai scurtă de acțiune, România și Mauritania au subliniat totodată necesitatea intensificării acțiunilor pentru oprirea cursei înarmărilor, renunțarea la militarizarea Cosmosului, interzicerea armelor chimice, a armelor de distrugere în masă, reducerea substanțială a armelor convenționale, a efectivelor și cheltuielilor militare. În această ordine de idei, președintele Maaouya Ould Sid'Ahmed Taya a dat o înaltă apreciere inițiativei președintelui Nicolae Ceaușescu privind reducerea în mod unilateral de către România cu 5 la sută a armamentelor, efectivelor și cheltuielilor militare. Un loc important în convorbirile celor doi președinți a fost acordat situației din Africa, dat fiind că această regiune a lumii a cunoscut în ultimele decenii profunde prefaceri, de natură politică și socială. Subliniind realizările obținute de popoarele africane în lupta lor pentru libertate și independență națională, pentru dezvoltarea economică și socială și pentru întărirea unității lor de acțiune politică pe plan african și mondial, cei doi șefi de stat au subliniat rolul pozitiv al Organizației Unității Africane în consolidarea conlucrării dintre statele africane, precum și contribuția acestei organizații la soluționarea problemelor cu care se confruntă continentul.

România și Mauritania au condamnat cu toată fermitatea politica agresivă promovată de regimul rasist de la Pretoria, acțiunile destabilizatoare ale acestuia, ce lovesc atît populația majoritară, cît și popoarele din zonă, precum și intervențiile armate împotriva țărilor din „prima linie". Cele două țări și-au exprimat solidaritatea cu lupta dreaptă a poporului namibian, sub conducerea S.W.A.P.O., unicul său reprezentant legitim, pentru independență națională, pe baza aplicării rezoluțiilor O.N.U. privind Namibia. Continuind analiza problemelor vieții internaționale, cei doi conducători au subliniat necesitatea intensificării eforturilor pentru eradicarea subdezvoltării și instaurarea unei noi ordini economice în lume care să asigure progresul mai rapid al tuturor statelor, și, în primul rînd, al celor rămase în urmă. În acest soop, cei doi președinți s-au pronunțat pentru organizarea unei conferințe internaționale sub egida O.N.U., în vederea reglementării globale a problemelor subdezvoltării, inclusiv a problemei datoriilor externe și a dobînzilor excesive.

Convergența punctelor de vedere exprimate de cei doi președinți a fost pusă în evidență și cu prilejul abordării altor probleme internaționale, dintre care amintim situația în Orientul Mijlociu. S-a relevat astfel necesitatea soluționării trainice, juste și durabile a acestei probleme, inclusiv rezolvarea problemei poporului palestinian conform cu interesele și aspirațiile sale legitime. De asemenea, cei doi șefi de stat au cerut încetarea imediată a conflictului dintre Iran și Irak pe baza rezoluției Consiliului de Securitate.

Convorbirile și înțelegerile dintre România și Mauritania, convenite cu prilejul vizitei oficiale de prietenie a președintelui Nicolae Ceaușescu, împreună cu tovarășa Elena Ceaușescu, la Nouakchott, au fost primite cu deplină aprobare și satisfacție de opinia publică din țara noastră, ele reprezentînd o nouă și valoroasă contribuție la aprofundarea raporturilor de prietenie și colaborare dintre cele două țări, în interesul și spre binele popoarelor român și mauritanian, al cauzei păcii, progresului și cooperării în lume.

ANCA MUNTEANU

DE PESTE HOTARE

STIRI · NOTE · COMENTARII · STIRI · NOTE · COMENTARII · STIRI · NOTE · COMENTARII

MANIFESTĂRI CONSACRATE ROMÂNIEI

ROMA 16 (Agerpres). — În capitala Italiei se desfășoară Săptămîna culturii și prieteniei româno-italiene. La inaugurarea acestei manifestări s-au primit mesaje din partea președintelui Senatului, Giovanni Spadolini, a ministrului afacerilor externe, Giulio Andreotti, și a președintelui Comisiei financiare a Camerei Deputaților, Pier Luigi Romita.

Pentru activitatea desfășurată în scopul promovării prieteniei româno-italiene și a schimburilor culturale dintre cele două popoare, Bibliotecii române din Roma i s-au decernat medalia de aur a ministrului afacerilor externe al Italiei și diploma Academiei Internaționale de Artă Modernă din Italia.

În cadrul manifestării inaugurale s-a evidențiat contribuția României, a președintelui Nicolae Ceaușescu la promovarea păcii și colaborării între popoare, la realizarea dezarmării și înfăptuirea unei politici externe originale și independente.

Prof. Bruno Mazzoni, de la Universitatea din Pisa, membru al conducerii Asociației de prietenie România-Italia, a evidențiat contribuția Bibliotecii române din Roma la cunoașterea în Italia a culturii românești, iar președintele Academiei Internaționale de Artă Modernă, Francesco de Benedetta, a reliefat rolul istoriei și culturii țării noastre în dezvoltarea legăturilor cu Italia.

A fost deschisă o expoziție de carte social-politică, în care sînt prezentate, la loc de frunte, opere ale tovarășului Nicolae Ceaușescu.

BERLIN 16 (Agerpres). — În importantul centru economic Neubrandenburg din R.D. Germană a avut loc o manifestare sub genericul „România se prezintă". În expunerea prezentată cu acest prilej au fost evidențiate mărețele cuceriri ale poporului român în anii construcției socialiste, îndeosebi în cele peste două decenii care au trecut de la Congresul al IX-lea al Partidului Comunist Român, contribuția fundamentală a tovarășului Nicolae Ceaușescu la dezvoltarea întregii vieți social-economice, culturale și a democrației muncitorești revoluționare în țara noastră.

În cadrul manifestării au fost vizionate filme documentare românești.

TOKIO 16 (Agerpres). — În orașul Yokohama, cel mai mare port japonez, s-a desfășurat o adunare în cadrul căreia au fost înfățișate pe larg viața și activitatea tovarășului Nicolae Ceaușescu, politica externă constructivă promovată de țara noastră, inițiativele președintelui României pentru înfăptuirea dezarmării generale și, în primul rînd, a celei nucleare, pentru rezolvarea problemelor litigioase dintre state prin negocieri. Au fost evidențiate, totodată, realizările obținute de poporul român în dezvoltarea economică și socială a țării.

Au fost inaugurate expozițiile de fotografii „Nicolae Ceaușescu — o viață închinată celor mai înalte idealuri revoluționare ale poporului" și „Imagini din România".

În cadrul unei expoziții de carte au fost expuse volume din gîndirea social-politică a tovarășului Nicolae Ceaușescu. De o largă apreciere s-a bucurat volumul „Inițiative de pace ale României, ale președintelui Nicolae Ceaușescu", apărut în Japonia.

OTTAWA 16 (Agerpres). — La Universitatea „McGill", din Montreal, a avut loc o manifestare în cadrul căreia au fost evocate principalele momente ale istoriei poporului nostru, rezultatele remarcabile obținute de poporul român în construcția socialistă, îndeosebi în ultimele două decenii.

În holul central al Bibliotecii universității a fost organizată o expoziție de carte cu cele mai reprezentative opere din gîndirea tovarășului Nicolae Ceaușescu, care a fost donată și va intra în fondul permanent de carte al bibliotecii universității. A fost vernisată o expoziție documentară de fotografii înfățișînd imagini din lupta îndelungată a poporului român pentru unitate și independență.

BRUXELLES 16 (Agerpres). — În cadrul unei conferințe-dezbatere consacrată României, desfășurată la Bruxelles, au fost prezentate momente semnificative din istoria poporului român. De asemenea, au fost puse în evidență realizările obținute în dezvoltarea social-economică a țării în perioada contemporană.

AMMAN 16 (Agerpres). — La Amman s-a desfășurat un festival folcloric românesc, sub patronajul Ministerului Turismului din Iordania. La gala de deschidere au participat miniștri, alte personalități iordaniene, oameni de artă și cultură, ziariști, un numeros public. Au fost prezenți, de asemenea, șefi ai unor misiuni diplomatice acreditați în Iordania.

Un grup folcloric român a prezentat dansuri, tradiții și costume din toate zonele etnografice ale României.

PARIS 16 (Agerpres). — Sub deviza „Convergențe franco-române". Societatea bibliofililor și „Revista Franceză de istorie a cărții" au organizat o ședință de comunicări, în cadrul căreia, la Ateneul Municipal din Bordeaux, prof. Charles Teissegeret, secretarul general al societății, a vorbit pe tema „Cinci secole de istorie a cărții în România".

În baza unei bogate documentări, vorbitorul a reliefat latinitatea și continuitatea poporului român și a limbii române, subliniind că, prin spiritul lor de creație, românii au fost promotorii emancipării în Balcani și forța romanică de afirmare a unei spiritualități originale pe fondul căreia a avut loc o vastă sinteză de valori, cristalizată în literatura orală și apoi în cea scrisă.

Au fost evocate, de asemenea, relațiile culturale româno-franceze.

Întîlnirea prietenească dintre reprezentanți ai tineretului din Republica Socialistă România și ai tineretului din Republica Populară Polonă

Desfășurate într-o atmosferă de lucru, de schimb de opinii și experiență, manifestările din cadrul Întîlnirii prietenești dintre reprezentanți ai tineretului din Republica Socialistă România și ai tineretului din Republica Populară Polonă au continuat în zilele de 15 și 16 martie a.c.

Reprezentanții tineretului român au fost oaspeții tineretului din orașul Lublin. Întîmpinați cu sentimente de caldă prietenie membrii delegației române, mesageri ai politicii de pace și colaborare promovate cu consecvență de România socialistă, de președintele ei, tovarășul Nicolae Ceausescu, au participat la un rodnic dialog, pe probleme ale preocupărilor actuale ale tineretului din cele două țări care a reliefat cu putere sentimentele prietenești de stimă reciprocă, precum și dorința adîncirii continue a colaborării dintre organizațiile de tineret din țările noastre, dintre tineretul român și cel polonez.

Discuțiile purtate în cadrul seminarului bilateral care a abordat aspecte semnificative ale participării tineretului român și a tineretului polonez la înfăptuirea hotărîrilor Congresului al XIII-lea și Conferinței Naționale ale Partidului Comunist Român, respectiv, ale Congresului al X-lea al Partidului Muncitoresc Unit Polonez, precum și contribuția tinerei generații din cele două țări la lupta pentru pace și dezarmare în întreaga lume, schimbul de opinii și experiență care a avut loc cu prilejul întîlnirii de la Întreprinderea de echipamente pentru transporturi din Swidnik, au confirmat încă o dată voința fermă a tineretului din România și Polonia de a contribui la extinderea și amplificarea continuă a relațiilor de strînsă conlucrare dintre cele două partide, țări și popoare.

Manifestările Întîlnirii prietenești continuă.

OPINII ALE PARTICIPANȚILOR

DAN BETEA,
secretar al Comitetului județean Hunedoara al U.T.C.

Această nouă Întîlnire prietenească dintre reprezentanți ai tineretului din Republica Socialistă România și ai tineretului din Republica Populară Polonă reprezintă o nouă și importantă contribuție la dezvoltarea, amplificarea și consolidarea tradiționalelor relații de prietenie și colaborare dintre tînăra generație din patria noastră și cea din țara socialistă prietenă. Prin conținutul bogat al manifestărilor, prin amplul dialog prilejuit de această întîlnire dintre reprezentanții tineretului din țara noastră și cei din Republica Populară Polonă se va realiza un amplu schimb de experiență, cu privire la modul, căile și mijloacele specifice folosite de tinerii din cele două țări pentru a-și spori în permanență contribuția la îndeplinirea sarcinilor ce le revin în cadrul amplului proces de edificare a noii societăți.

Întîlnirea prietenească își va aduce o contribuție importantă la cunoașterea reciprocă a realizărilor și preocupărilor în domeniul activității organizațiilor noastre de tineret, studenți și copii, în sfera diferitelor aspecte ale muncii și vieții tinerei generații, schimbul de opinii și experiență pe care îl vom realiza fiind de natură să contribuie la extinderea și diversificarea modalităților de conlucrare în probleme de interes comun, la dezvoltarea în continuare a relațiilor de prietenie și colaborare.

Folosesc acest prilej pentru a adresa tineretului polonez un călduros salut și urarea de noi și importante succese pe calea dezvoltării socialiste a patriei.

ROMAN KREGIEL,
președintele Consiliului voevodal al Uniunii Tineretului Socialist Polonez

Noul dialog dintre tineretul polonez și român, prilejuit de Întîlnirea prietenească a reprezentanților tineretului din Republica Socialistă România și al tineretului din Republica Populară Polonă constituie un eveniment deosebit de important în cronica relațiilor de prietenie și colaborare dintre cele două țări și popoare, dintre tinerii celor două țări. Tînăra generație din Polonia nutrește o mare prietenie și stimă pentru poporul și tineretul român, și sîntem deosebit de bucuroși de a-i avea ca oaspeți pe reprezentanții tinerei generații din țara dumneavoastră — mesageri ai politicii de colaborare, independență și pace promovate cu consecvență de tineretul țării dumneavoastră, de România socialistă. Manifestările, acțiunile inițiate cu prilejul Întîlnirii, amplul schimb de experiență realizat vor contribui în mod nemijlocit la mai buna cunoaștere a preocupărilor tinerei generații din țările noastre pentru educarea tinerilor în spiritul muncii, pentru creșterea contribuției acestora la îndeplinirea idealurilor de pace, înțelegere și colaborare între popoare. Această Întîlnire reprezintă încă o dovadă grăitoare a prieteniei, respectului și solidarității care leagă partidele și țările noastre, tineretul României și Poloniei în opera comună de edificare a socialismului și păcii în lume. În spiritul acestei colaborări vom acționa împreună pentru a asigura reușita deplină a reuniunii, contribuind la aprofundarea și dezvoltarea în continuare a relațiilor noastre de prietenie.

MARIA LUSCAN,
secretar al Comitetului U.T.C. de la Întreprinderea de tricotaje Buzău

Întîlnirea prietenească dintre reprezentanți ai tineretului român și ai tineretului polonez a debutat sub semnul hotărîrii comune de a realiza un fructuos dialog menit să conducă la o cunoaștere reciprocă a preocupărilor și obiectivelor tinerilor din cele două țări prietene, în vederea creșterii rolului tinerei generații în opera de edificare a societății socialiste. Iată de ce această reuniune, întîlnirile, contactele, schimbul de experiență va constitui un prilej de afirmare a sentimentelor de prețuire și respect reciproc care animă tînăra generație din România și Polonia, va constitui un moment important al reafirmării dorinței tinerilor celor două țări de a trăi într-o lume a păcii, înțelegerii și solidarității internaționale, de a forma un front comun în lupta pentru dezarmare și în primul rînd pentru dezarmare nucleară. Vom acționa împreună cu colegii polonezi pentru ca manifestările ce vor avea loc, seminariile, întîlnirile și discuțiile ce le vom purta să marcheze un pas nou și important pe calea dezvoltării mereu ascendente a relațiilor de colaborare și solidaritate dintre țările și popoarele noastre, dintre tineretul român și cel polonez.

MAREK SEKOWSKI,
președintele Consiliului Uniunii Tineretului Socialist Polonez de la Întreprinderea de echipamente pentru transporturi din Swidnik

Tinerii noștri sînt deosebit de bucuroși de a fi primit pe tinerii români aflați în vizită în țara noastră cu ocazia Întîlnirii dintre reprezentanți ai tineretului român și polonez. Este, această ocazie, un fericit prilej de cunoaștere reciprocă, vizita avînd un pronunțat caracter de schimb de experiență și concomitent o posibilitate deosebită de a exprima sentimentele noastre de simpatie și prietenie pentru tineretul țării dumneavoastră, pentru preocupările acestuia de a-și spori în permanență contribuția la edificarea socialismului în România. Sîntem convinși că prin această Întîlnire se va întări și mai mult prietenia dintre tineretul român și polonez. Pe viitor, alături de tinerii din România vom lupta umăr la umăr, în mod solidar, pentru apărarea păcii în lume, pentru dezarmare, pentru un viitor pașnic pentru toți tinerii lumii.

Folosim acest prilej pentru a adresa salutul nostru muncitoresc tineretului român și de a-i ura noi și importante succese pe calea dezvoltării libere și independente a patriei socialiste.

Trăiască prietenia și colaborarea dintre tineretul român și tineretul polonez, dintre poporul Republicii Socialiste România și cel al Republicii Populare Polone!

Opinii consemnate de CRISTIAN DUMITRESCU

PE SCURT

● LA HANOI au avut loc funeraliile lui Pham Hung, președintele Consiliului de Miniștri al R.S. Vietnam. La mitingul de doliu a luat cuvîntul Nguyen Van Linh, secretar general al C.C. al P.C. din Vietnam.

● LUCRĂRILE sesiunii Adunării Generale a O.N.U. vor fi reluate vineri pentru dezbateri în legătură cu încercarea S.U.A. de a închide misiunea de observator al Organizației pentru Eliberarea Palestinei la sediul din New York al organizației mondiale.

Marți, o delegație a statelor arabe a discutat problema respectivă cu secretarul general al O.N.U., Javier Perez de Cuellar.

● MINISTRUL afacerilor externe al U.R.S.S., Eduard Șevardnadze, va efectua, în perioada 20—23 martie, o vizită la Washington — informează presa sovietică. El va fi primit de președintele Ronald Reagan și va avea cîteva runde de convorbiri cu George Shultz, secretar de stat al S.U.A.

● SPECIALIȘTII unei firme britanice de încălțăminte au efectuat un interesant studiu în ceea ce privește distanțele parcurse pe jos de diferite categorii de angajați sau de femeile ce se ocupă cu treburile gospodărești. Cercetările au dus la concluzia că distanța medie parcursă timp de un an de o gospodină totalizează 5 484 de kilometri, în timp ce bărbații cu muncă „de birou" acoperă o distanță de 2,5 ori mai mică.

● MINISTRUL de externe al Republicii Filipine, Raul Manglapus, a declarat în legătură cu prezența militară a S.U.A. pe teritoriul filipinez că bazele nu sînt necesare pentru apărarea Filipinelor, ele servind intereselor Statelor Unite, relatează agențiile China Nouă și EFE. Pe de altă parte, Raul Manglapus a subliniat că instalațiile militare și armele nucleare stocate în regiune continuă să constituie impedimentul principal în calea eforturilor de a se crea o zonă denuclearizată în bazinul Pacificului. El a adăugat că problema prezenței bazelor militare ale S.U.A. în Filipine va fi repusă în discuție pe baze noi și în condiții diferite pentru intervalul de patru ani rămas pînă la expirarea acordului în acest sens dintre cele două țări.

● PREȘEDINTELE Partidului Laburist (de guvernămînt) din Australia, Mick Young, și-a dat demisia din această funcție, a anunțat un comunicat al conducerii acestei formațiuni politice. S-a precizat că organul de conducere al P.L.A., Consiliul Executiv Național, se va întruni în curînd în vederea desemnării unui nou președinte.

● UN PUTERNIC CICLON s-a abătut asupra regiunii Ulianovsk din U.R.S.S., de pe Volga centrală, informează agenția T.A.S.S. Vîntul, care a suflat cu o viteză de aproximativ 95 km pe oră, a provocat mari daune construcțiilor de locuințe, fermelor de animale și întreprinderilor din sud-vestul și vestul lacului de acumulare de la Kuibișev. Au fost avariate rețelele de aprovizionare cu electricitate. Furtuna și zăpada viscolită au îngreunat circulația. Aeroportul local și liniile de autobuze au fost închise.

● EVENIMENTUL stagiunii muzicale pariziene — remarcă revista franceză „L'Express" — l-a constituit turneul Orchestrei filarmonice din Viena, dirijată de Claudio Abbado, care a prezentat cele nouă simfonii și cinci concerte pentru pian de Ludwig van Beethoven. În nota care precede interviul luat cunoscutului dirijor italian se arată, între altele: „Claudio Abbado, în vîrstă de 54 de ani, este, din 1986, director muzical al Operei din Viena, consilier al ministrului culturii din Austria. Aceasta, după ce a dominat, timp de 10 ani, pupitrul „Scalei" din Milano, cu spectacole deschise tinerilor, muncitorilor și muzicii contemporane".

Interesante sînt și destăinuirile lui Claudio Abbado, care mărturisește, de pildă, că, alături de colegul său, Zubin Mehta, obișnuia, în vremea studiilor de la Viena, să cînte în corul operei, pentru a „învăța meserie" de la mari maeștri ca Bruno Walter și Herbert von Karajan.

Demersuri pentru reglementarea pașnică a problemei cipriote

ATENA 16 (Agerpres) — Aflat în vizită oficială la Atena, președintele Ciprului, Ghiorghios Vassiliou, a avut o nouă rundă de convorbiri cu primul ministru al Greciei, Andreas Papandreu. După cum precizează agenția cipriotă de presă C.N.A., interlocutorii au procedat la o analiză detaliată a tuturor aspectelor problemei cipriote. Ei au convenit că demilitarizarea Ciprului reprezintă cea mai importantă măsură pentru reglementarea pașnică a problemei cipriote.

Președintele Vassiliou a reafirmat disponibilitatea sa de a avea o întrevedere cu primul ministru al Turciei, Türgüt Özal.

NICOSIA 16 (Agerpres). — Guvernul Ciprului urmează să retragă problema cipriotă de pe agenda dezbaterilor din luna mai ale celei de-a 42-a sesiuni a Adunării Generale a O.N.U., ca urmare a îmbunătățirii relațiilor dintre Grecia și Turcia, în urma contactelor dintre premierii celor două țări — informează agenția cipriotă de știri C.N.A. Hotărîrea guvernului este sprijinită de mișcarea de nealiniere și de alte state ale lumii. De asemenea, guvernul cipriot a anunțat că va întreprinde misiuni exploratorii pe lîngă o serie de state pentru a decide dacă va trebui adoptată o inițiativă comună sau separată în problema cipriotă.

R.P. BULGARIA: Verificarea calității produselor prelucrate cu un nou tip de presă pentru realizarea formelor metalice la Întreprinderea de aluminiu „Stamen Stamenov" din localitatea Shoumen

Propuneri ale U.R.S.S. pentru consolidarea păcii în Marea Mediterană

BELGRAD (Agerpres) — Luînd cuvîntul în Adunarea R.S.F. Iugoslavia, M. S. Gorbaciov, secretar general al C.C. al P.C.U.S., a prezentat o serie de propuneri în direcția consolidării păcii în Marea Mediterană — relatează agenția T.A.S.S. În acest sens, a subliniat vorbitorul, Uniunea Sovietică propune: înghețarea, de la 1 iulie a.c., a numărului navelor și potențialului forțelor maritime și militare ale U.R.S.S. și S.U.A. staționate în Marea Mediterană și stabilirea ulterioară a limitelor acestora; pînă la convenirea de măsuri generale de încredere în spiritul acordurilor de la Stockholm, U.R.S.S. și S.U.A. să se informeze în prealabil reciproc și să informeze toate țările mediteraneene despre dislocarea navelor militare și desfășurarea manevrelor, invitînd la aceștea observatori; U.R.S.S. este gata să acorde tot sprijinul elaborării de către țările din regiune și de către alte state interesate a principiilor și metodelor de asigurare a securității căilor de navigație, îndeosebi în strîmtorile internaționale.

Referindu-se la recenta reuniune de la Belgrad a miniștrilor de externe ai țărilor balcanice, relatează agenția Taniug, secretarul general al C.C. al P.C.U.S. a arătat că ea reprezintă o contribuție valoroasă a regiunii la îmbunătățirea situației generale din Europa.

Declarația sovieto-iugoslavă

BELGRAD 16 (Agerpres) — La Belgrad, în prezența lui M. S. Gorbaciov, secretar general al C. C. al P. C. U. S., Lazar Moisov, președintele Prezidiului R. S. F. I., și Boșko Krunici, președintele Prezidiului C.C. al U.C.I., a fost adoptată Declarația sovieto-iugoslavă. Au fost semnate, totodată, Programul pe termen lung de colaborare economică între R.S.F.I. și U.R.S.S. pe perioada pînă în anul 2000, alte documente — relatează agențiile T.A.S.S. și Taniug.

AFRICA AUSTRALĂ

PRETORIA 16 (Agerpres) — Într-o declarație acordată ziarului „Washington Times", șeful regimului rasist de la Pretoria, „președintele" Pieter Botha, a arătat clar că trupele sud-africane nu se vor retrage de pe teritoriul Angolei.

Se știe că agresiunea militară sud-africană, prin trimiterea unui corp expeditionar militar în Angola, la sfîrșitul anului trecut, a fost aspru condamnată pe plan african și internațional. În acest sens, secretarul general al O.N.U. a cerut guvernului de la Pretoria să-și retragă trupele de pe teritoriul Angolei, cerere ignorată de regimul rasist din Africa de Sud.

MAPUTO 16 (Agerpres) — Mai mulți contrarevoluționari din Mozambic, care s-au predat recent autorităților, au declarat că în cursul lunilor decembrie și ianuarie au primit importante cantități de arme și muniții din partea regimului rasist minoritar de la Pretoria, transmite agenția mozambicană de presă, citată de T.A.S.S. Totodată, ei au arătat că în rîndurile contrarevoluționarilor se găsesc frecvent și cetățeni ai R.S.A.

NAȚIUNILE UNITE 16 (Agerpres) — Consiliul O.N.U. pentru Namibia organizează, la Istanbul, începînd de la 21 martie, un seminar, avînd ca temă eforturile pentru asigurarea accesului la independență al Namibiei. Seminarul se desfășoară ca urmare a rezoluțiilor Adunării Generale a O.N.U., care a chemat la organizarea pe plan internațional și regional de activități în sprijinul cauzei poporului namibian.

NAȚIUNILE UNITE 16 (Agerpres) — Comitetul special al O.N.U. împotriva apartheidului a dat publicității o declarație în care condamnă, în termeni categorici, intenția guvernanților de la Pretoria de a executa șase militanți pentru drepturile populației majoritare din Republica Sud-Africană. În document se apreciază că această decizie reprezintă o „crimă juridică flagrantă" comisă de regimul rasist de la Pretoria. Printr-o astfel de hotărîre, guvernul minoritar sud-african dovedește, o dată mai mult, că s-a cufundat în politica lui de violență și represiune nemiloasă — se spune în declarație.

Acțiuni și luări de poziție în favoarea dezarmării și păcii

GENEVA 16 (Agerpres) — Pentru încheierea neîntîrziată a unei convenții asupra interzicerii armelor chimice s-a pronunțat ministrul de externe al Norvegiei, Thorvald Stoltenberg, într-o cuvîntare rostită la Conferința pentru dezarmare de la Geneva. Vorbitorul a evidențiat importanța pe care ar avea-o interzicerea cuprinzătoare și globală a acestui gen de arme.

VIENA 16 (Agerpres) — Comitetul coordonator al mișcării în favoarea păcii din Austria a lansat un apel prin care cheamă opinia publică din țară să acționeze în favoarea schimbării cursului actual din viața internațională pentru eliberarea omenirii de pericolul unei catastrofe nucleare. Documentul evidențiază necesitatea reducerii armelor strategice ofensive, lichidării armelor chimice, reducerii trupelor și armelor convenționale din Europa de la Atlantic la Ural.

bloc-notes

O MODĂ PERICULOASĂ

Moralistul suedez din secolul al XVII-lea, Gabriel Tureson Oxenstierna, consemnează în Dicționarul său de înțelepciune în dreptul cuvîntului **modă** o definiție de mare concizie. Doar două cuvinte: „idolul tinereții". Întreaga istorie a civilizației, înainte și după apariția cărții, confirmă faptul că acest idol a orientat cu nonșalanță nu numai dominantele liniei vestimentare — dimensiuni, combinații cromatice, textură și accesorii — dar a focalizat capricios gusturile tinerei generații practic în toate sferele de interes. Este adevărat, nici celelalte categorii de vîrstă nu s-au lăsat mai prejos, fiecare ținînd trena în funcție de capacitatea de adaptare și posibilitățile financiare.

O depeșă transmisă de agenția spaniolă E.F.E. ne informează cam care mai sînt prioritățile modei americane în domeniul armelor de foc. Topul este invadat, într-un ritm sufocant, de instrumente de ucidere tot mai sofisticate, inclusiv „Magnum 357". Nu ni se oferă detalii asupra cadenței de tragere, a calibrului, a forței distructive sau a preciziei de lovire. Aflăm în schimb că toate pistoalele, puștile și carabinele particulare însumează aproximativ 120 milioane de exemplare. În rîndul proprietarilor, crește permanent procentul tinerilor și al femeilor. Numai în ultimele 12 luni, după datele furnizate de departamentul american al justiției, peste 27 000 de tineri între 12 și 15 ani au fost uciși sau răniți cu arme de foc. La rîndul său, Biroul Federal de Investigații (F.B.I.) evidențiază că pe parcursul anului 1986 și-au pierdut viața, prin împușcare, 11 381 persoane, dintre care 230 copii pînă la cinci ani. Un sondaj întreprins de Gallup specifică faptul că în perioada 1983—1986 numărul femeilor care poartă revolvere în poșete a crescut cu 53 la sută.

Există voci care motivează prezența pistolului lîngă bani, batistă, agendă și parfum nu numai datorită modei ci, mai ales, datorită necesităților de apărare. Principiul descurajării se mută astfel de la nivelul politicii statale în registrul comportării individuale.

Speranța se bazează, în acest caz, nu numai pe legea verificată de atîtea ori — moda nu rămîne pe loc — dar și pe dorința legitimă a unei vieți demne, în siguranță și armonie.

ARISTOTEL BUNESCU

REDACȚIA ȘI ADMINISTRAȚIA: București, Piața Scînteii. Tel. 17 60 10, 17 60 20. Abonamentele se fac la oficiile poștale și difuzorii din întreprinderi și instituții — Tiparul: Combinatul Poligrafic „Casa Scînteii". Cititorii din străinătate se pot abona prin „ROMPRESFILATELIA" — Sectorul export-import presă P.O. Box 12—201, telex 10376 prsfir București, Calea Griviței nr. 64—66.

40 362