PROLETARI DIN TOATE ȚĂRILE, UNIȚI-VĂȚ

Redacția și administrația: str. Vasile Conta nr. 16, tel. 11.10.05, interurban 72 și 286. Telex sportrom buc. 180.

# sportul

4 pagini 30 bani

Anul XXV — Nr. 434 (5868) ZIAR AL CONSILIULUI NAȚIONAL PENTRU EDUCAȚIE FIZICĂ ȘI SPORT Vineri 24 ianuarie 1969

## Niculescu — Pascu, cel mai bun echipaj al tinerilor boberi

**SINAIA, 23 (prin telefon).** — Azi (n.r.: ieri) vremea a fost splendidă pentru desfășurarea antrenamentelor pe pîrtia de bob. Datorită acestui fapt, componenții lotului de tineret au putut efectua cîte trei coborîri, de la start pînă după virajul 5, în condiții foarte bune.

Ca și în prima zi de antrenament, excelent s-a comportat echipajul Niculescu-Pascu, dar remarcabilă a fost și evoluția echipajelor Șandru-Stavarache și Panaitescu-Gurgui. Toți acești boberi vor pleca vineri dimineață, împreună cu antrenorul Tita Rădulescu, la Cortina d'Ampezzo, pentru a participa, săptămîna viitoare, la campionatele europene de tineret.

Mîine (n.r.: azi) vor fi efectuate ultimele retușări ale pîrtiei din Sinaia, iar simbătă și duminică se vor face primele coborîri, controlate, pe toată lungimea pîrtiei. În caz că timpul și starea pîrtiei vor permite, boberii de la Voința București și Sinaia, Câmpulung, Clubul orășenesc și Bucegi Sinaia, A.S. Armata București, Metalul Roman și Steagul roșu Brașov vor participa la prima competiție a sezonului, „Cupa orașului Sinaia". Altminteri, ei vor efectua din nou antrenamente.

**M. BOTA**, coresp.

În campionatul de tenis de masă al juniorilor

## LEGITIMAȚII FALSE

Prima ediție a campionatului celor mai bune echipe ale juniorilor la tenis de masă a avut un debut nedorit. În ședința tehnică, prilej cu care s-au făcut și validările sportivilor (în această competiție au drept să participe numai juniorii născuți după 1 iulie 1951), legitimațiile tip FRTM ale jucătorilor Aladar Dobai și Șandor Benko de la Tractorul Tg. Secuiesc prezentau ștersături la rubricile privind vîrsta concurenților. Organizatorii solicitînd buletinele de identitate ale celor doi sportivi, după unele tergiversări, delegatul echipei, L. Bucs, a recunoscut (și în scris) în cele din urmă — că Dobai și Benko nu întrunesc condițiile regulamentare de participare, depășind vîrsta. În consecință, formația Tractorul Tg. Secuiesc a fost eliminată din competiție. Urmează, firesc, sancțiunile.

Rezultate din prima zi: **fete**: Spartac Buc. cu Șc. sp. Buzău 5—1, Sinteza Oradea 5—1. Voința Buc. cu CSM Iași 5—2, Șc. sp. Buzău 5—1, CSO Pitești cu Metalul Bocșa 5—4. CSM Cluj 2—5, Tehnolemn Timișoara cu Metalul Bocșa 5—2. Sinteza Oradea 5—3; **băieți**: Politehnica Buc. — MCFT Buc. 5—0, Comerțul Tg. Mureș cu Sănătatea Tr. Severin 5—0, MCFT Buc. 5—2, Metalurgistul Cugir — Voința Buc. 5—2, Voința Buc. — Sănătatea Tr. Severin 5—0.

Campionatul continuă, azi (de la orele 8,30 și 15,30), în sala Floreasca.

*Start spre titlurile de campioni* Foto: N. AUREL

De azi, la Poiana Brașov

## BIATLONIȘTII ÎȘI DISPUTĂ TITLURILE DE CAMPIONI NAȚIONALI

A VI-a ediție a campionatului național de biatlon pentru seniori se inaugurează astăzi dimineață, la Poiana Brașov, prilejuind atît desemnarea noilor deținători ai titlurilor, cît și o utilă verificare a pregătirilor efectuate în vederea campionatelor mondiale de la Zakopane. Principalul candidat la primul loc se anunță Gh. Vilmoș (campion în 1964, 1965, 1967 și 1968), dar șanse apreciabile au și C. Carabela (campion în 1966), Gh. Cimpoia, I. Țeposu, Gh. Cercel și N. Bărbășescu, biatliniști cu o comportare remarcabilă în acest sezon. Pentru azi, seniorii au programată cursa individuală de 20 km, cu 4 trageri.

Tot astăzi, are loc cursa de 15 km (3 trageri) a reprezentanților categoriei tineret, ai cărei protagoniști se anunță V. Fontana, D. Soiu, N. Horga, Al. Szabo, V. Papuc și I. Mîrzea (deținătorul titlului în 1968).

Duminică dimineața se va disputa, pentru prima dată, ștafeta 4 x 7,5 km. Echipele vor fi alcătuite din cei mai buni sportivi (seniori și tineret) de la Dinamo, A.S.A. Brașov, Constructorul Cîmpulung Moldovenesc, Clubul orășenesc Sinaia ș.a.

### BULETINUL ZĂPEZII

Serviciul Prevederi de scurtă durată din cadrul Institutului meteorologic ne-a informat că ieri stratul de zăpadă avea următoarele grosimi în centrele în care se practică schiul: **Sinaia — Cota 1500** 35 cm, **Vf. Omul** 26 cm, **Predeal** 30 cm, **Brașov (oraș)** 15 cm, **Tarcu-Godeanu** 28 cm, **Semenic** 29 cm, **Băișoara** 23 cm, **Vatra Dornei** 15 cm.

Pentru sfîrșitul săptămînii, se prevede ridicarea treptată a temperaturii. Vor cădea precipitații locale sub formă de ploaie, lapoviță și ninsoare în toate regiunile țării.

## AȘTEPTÎND DEZGHEȚUL INDIFERENȚEI...

De multă vreme, patinatorii noștri jinduiesc după terenurile de gheață, care să le rămînă fidele în cea mai mare parte a sezonului rece. Dar, iernile, mai blînde în ultimii ani, n-au ținut cu iubitorii sportului cu patine, amăgindu-i de fiecare dată cu numai două-trei săptămîni de inghet.

Iată că, acum, o iarnă aspră, dar generoasă din punctul de vedere al acestor „nemulțumiți", oferă toate condițiile pentru o activitate îndelungată a vitezistilor, lipsiți deocamdată de piste artificiale. Mai vrednici, mai plini de inițiativă, activiștii sportivi din provincie s-au pus pe lucru din primul ceas, transformînd piste de atletism, terenuri de baschet, volei, handbal și tenis în oglinzi lucii de gheață sau folosind pentru patinaj și lacurile existente. Lacul din pitorescul parc al Clujului, pista de atletism a stadionului Tractorul din Brașov, cîteva terenuri de sport din Sibiu și din alte orașe au luat această destinație, spre bucuria și folosul sportivilor.

Paradoxal — tocmai acum, cînd natura a fost darnică — la minus 15—20 grade, patinatorii bucureșteni de performanță au fost nevoiți să ia din nou drumul Tușnadului, pentru a se antrena (cu prețul unor cheltuieli destul de substanțiale) pe familiarul lac Ciucaș, iar o dată reîntorși acasă, cluburile și asociațiile cu secții de specialitate din Capitală s-au văzut nevoite să suporte, pentru ei și pentru alți colegi de-ai lor, alte mari cheltuieli, plătind 270 lei ora de pregătire la patinoarele „23 August" și Floreasca. Nu-i un lucru bun. Putem chiar spune că-i vorba de o anomalie. Oare este atît de greu să se amenajeze un inel de gheață pe pista unuia dintre numeroasele stadioane ale primului oraș al țării? N-ar avea de cîștigat sportul, în genere, ca și administrațiile anumitor stadioane de pe urma folosirii pistelor de gheață? Pentru o mai mare rentabilitate, ele nu ar putea fi puse și la dispoziția publicului amator de patinaj?

După o „absență îndelungată" — membrii comisiei de resort a Consiliului municipal pentru educație fizică și sport București au organizat o competiție rezervată juniorilor și copiilor, pe aglomeratul dreptunghi de gheață artificială de la Floreasca. Nu ar fi fost mai avantajos, mai practic, mai apropiat de condițiile regulamentare ca aceste întreceri să fi avut loc pe unul din lacurile care de-abia așteptau ca cineva să le curețe de zăpadă și să traseze culoarele de concurs? Cu puțin efort, cu cîteva amenajări ar fi putut apare și în Capitală mult rîvnita pistă de patinaj viteză, disciplină în care nu stăm pe roze și unde se simte o acută nevoie de cadre. Se pare, însă, că inițiativa și spiritul gospodăresc ale celor care răspund de dezvoltarea acestei ramuri sportive olimpice au... înghețat tun. Ar fi timpul ca — în ciuda frigului persistent — în acest domeniu să se producă dezghețul!

**Traian NEAGOE**

## PANORAMIC SPORTIV INTERN

*Marcel Comanici, campionul țării la patinaj artistic, reintră după o prelungită absență competițională*

*Destul de fragil la începutul săptămînii, panoramicul a lansat un S.O.S. insistent sporturilor de sezon pentru a căpăta consistență. De pe pîrtiile albe din Poiana Brașov și Bucegi s-au făcut repede auzite ecourile...*

*Gîndurile se-ndreaptă, desigur, în primul rînd spre curajoasele dueluri de la Cervinia, unde sperăm să vedem laureat bobul lui Panțuru. Sînt și alte evenimente internaționale în lumea schiului, patinajului sau hocheiului, dar consemnarea lor aparține panoramicului — extern — de mîine. Pînă atunci, agendă competițională internă.*

● *De azi, în Poiana Brașov — campionatele naționale de biatlon pentru seniori și tineret. Deci, importantă modalitate de verificare, pentru că biatliniștii români vor trebui să fie prezenți — și nu doar atît — la Sapporo.*

● *Ediție jubiliară (a 20-a!) a „Cupei Dinamo", rezervată specialiștilor în probe alpine. Este, înainte de toate, un succes de perseverență al clubului bucureștean în crearea unei tradiții. Cîtă nevoie are sportul românesc de asemenea statornicii!*

● *Anul acesta, săritorii sînt și ei la... înălțime. Frecvență mai mare în participare, rezultate parcă ceva mai promițătoare. Acum, rendez-vous-ul temerarilor schiori va avea loc la Miercurea Ciuc. Dacă zăpada nu le-o face vreo festă. Ar fi păcat!*

● *Mai mult ca sigur și debutul bobului. Pînă în prezent sînt toate semnele că la sfîrșitul săptămînii se va disputa și primul concurs intern de bob din acest an. Deci, pe două imense ecrane ale pîrtiei cu viraje: Cervinia și — sperăm — Sinaia.*

● *Evoluție excelentă în Iugoslavia și, din nou, hocheiștii români își vor măsura — desigur figurativ — crosele într-o altă confruntare internațională. Duminică, „tineretul" încearcă afirmarea în compania formației Avtomobilist Sverdlovsk, bine cotată în primul campionat al Uniunii Sovietice. Nu e vorba de pretenții la o victorie, ci de un rodaj de maximă importanță pentru viitorii „tricolori" ai reprezentativei de seniori. În după-amiaza zilei de luni, oaspeții primesc replica lotului A, în fapt a naționalei, și fără îndoială întrecerea se anunță mult mai echilibrată. Se simte că „mondialele" bat la ușă...*

● *Patinajul semnează și acum pe agenda competițională, fără spectaculozitate dar cu o regularitate care-i lipsea altădată. La Cluj, pe pista din parcul orașului, viteziștii își dispută „Cupa orașelor" la probe pentru toate categoriile de concurenți. Un spectacol sportiv pe care mulți clujeni nu-l vor pierde. Poate ceva mai anonimă, faza pe cluburi a campionatului național de patinaj viteză — programată între 20 și 30 ianuarie — punctează un necesar stimulent în creșterea valorilor existente și în descoperirea altora, de care, sincer vorbind, cam ducem lipsă.*

*Cîteva alte competiții completează panoramicul acestei săptămîni.*

● *În sfîrșit! Iată-ne consemnînd cu bucurie desfășurarea*

**Dan GARLEȘTEANU**

(Continuare în pag. a 3-a)

## Cîteva observații — din cele multe — culese la congresul Asociației internaționale a antrenorilor de atletism

Comitetul olimpic grec, în colaborare cu Academia Olimpică Internațională și S.E.G.A.S., a organizat recent, la Atena, cel de V-lea congres al Asociației internaționale a antrenorilor de atletism. Cu acest prilej au fost prezentate 12 referate, 2 rapoarte și 10 role de film, toate însoțite, bineînțeles, de ample discuții, uneori destul de controversate. Discuțiilor oficiale le-au urmat, cum se întîmplă de obicei în astfel de cazuri, multe altele în grupuri restrînse, astfel că cei 97 de specialiști, reprezentînd 38 de țări, au avut de făcut față unui program de lucru extrem de încărcat, de rezistență în regim de... viteză, ca să mă exprim în termeni atletici.

Referatele prezentate s-au axat îndeosebi pe desfășurarea probelor de atletism de la Olimpiada de la Ciudad de Mexico, evidențiind o seamă de aprecieri tehnice extrem de interesante.

Astfel, în referatul său, ANDRE DANIEL (Franța) s-a ocupat de probele de sărituri, subliniind ajutorul ce l-au dat performanțelor altitudinea platoului mexican și pista de tartan, care au creat săritorilor o senzație cu totul deosebită, mai de siguranță și pe care i-a ajutat în mod concret. Referindu-se la adaptarea la altitudine, André Daniel a subliniat și el că aceasta a fost exclusiv o problemă de individualizare.

Pe Bob Beamon, atletul nr 1 al Jocurilor din Țara aztecilor, specialistul francez îl considera, încă înainte de întrecerii, capabil de o performanță în jur de 8,50—8,60 m. Victoria acestuia n-a fost pentru el cîtuși de puțin o surpriză. Excepționalul său record de 8,90 m a fost rezultatul unui elan bun, ritmic, al unui prag prins la milimetru și al unei desprinderi executate din flectarea redusă a piciorului de bătaie, a ultimului pas mai lung, a flexiunii pronunțate a penultimului pas și, bineînțeles, a aterizării foarte bune a săritorului american.

Despre triplu, a cărui desfășurare n-a putut-o totuși urmări în cele mai bune condițiuni, Daniel remarca faptul că tartanului i se datorește sporul neînchipuit de mare al performanțelor olimpice, că acest ajutor, după părerea sa, este de ordinul a 30—50 de centimetri (!). La Mexic el a remarcat o generalizare a tehnicii de viteză, păstrarea trunchiului pe verticală și agățarea pistei, dinainte-înapoi, cu piciorul de bătaie în executarea celor două desprinderi de după prag. În ceea ce privește săritura cu prăjina, André Daniel a subliniat faptul că atleții s-au obișnuit cu prăjinile din fibră supraelastică, fapt pentru care au devenit mai siguri, astfel că vitezei elanului, tehnicii înfigerii prăjinii și înălțimea primei (4,25—4,70 m) au evoluat în sensul așteptărilor.

Săritorii în înălțime au arătat că au asimilat cerințele stilului

**prof. Gh. ZIMBREȘTEANU**
antrenor federal

(Continuare în pag a 4-a)

## „CUPA ȘIRNEA" LA SCHI

Duminică se va disputa în comuna Șirnea (jud. Brașov) ediția 1969 a competiției de schi „Cupa Șirnea", care va reuni cele mai bune elemente formate de centrele de schi din județul Brașov. Competiția este precedată și urmată de un bogat program folcloric.

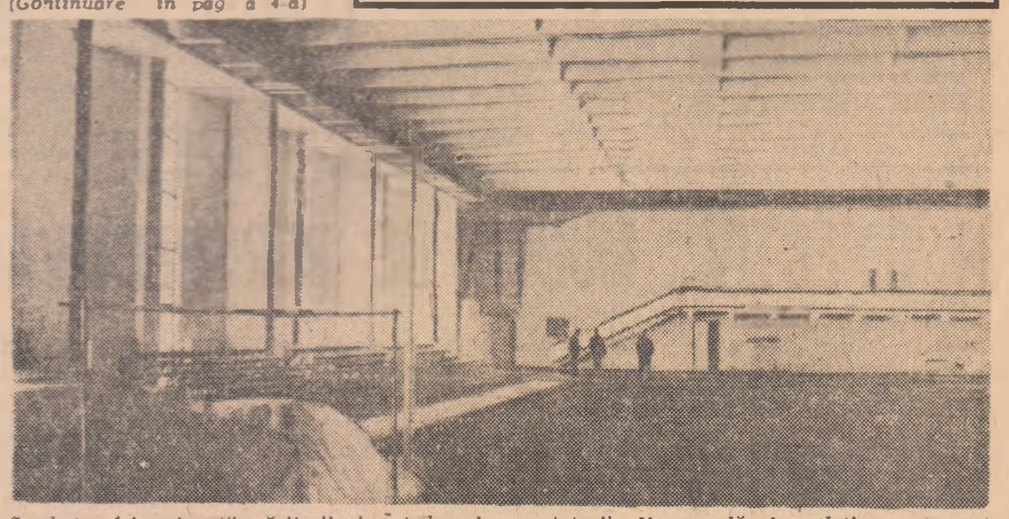

*Stacheta își așteaptă săritorii, iar tribunele spectatorii. Noua sală de atletism este gata pentru concurs*

## Casa mult visată a atletismului

Cu două decenii în urmă, atleții bucureșteni intrau într-un fost grajd regal de pe cheiul Dîmboviței, așterneau pe jos zgură și începeau să concureze, semnînd astfel actul de naștere al atletismului hibernal. Spațiul sălii de lîngă podul Cotroceni nu permitea decît alergări pînă la 30 metri și sărituri cu elan redus. Dar, era un început...

Apoi, pe rînd, pantofii cu cuie au brăzdat zgura de la Floreasca II, Viitorul și Steaua, fiecare din aceste săli reprezentînd un pas înainte față de ceea ce fusese, mai aproape de ceea ce trebuia să fie...

Și, în sfîrșit, a fost făcut ultimul și cel mai important pas: splendidul edificiu din parcul „23 August", înălțat anume. O casă proprie a atletismului, o clădire ridicată din temelii numai PENTRU ATLETISM. Terminarea construcției acestei săli constituie încă o recompensă pe care statul o oferă sportului nr 1 al Olimpiadei, pentru medaliile aduse din Mexic...

Printre caracteristicile tehnice: înălțimea — 12 m (un prăjinist exclama: „Nu ne va mai fi teamă că atingem tavanul cu picioarele"); lățimea — 32 m (cît trei săli Floreasca II puse una lîngă alta); lungimea — 71 m, dar cu posibilități de alungire, permițînd construirea unei piste circulare. Deci, peste cîtva timp, poate chiar în viitorul sezon de iarnă, alergări de semifond și fond pe teren acoperit! Spațioasă, luminoasă, aerisită, clădirea este așa cum și-au dorit-o dintotdeauna atleții.

Miercuri seara, la unul din primele antrenamente, au intrat în sală pe rînd și copii, și juniori, și atleți cu vechi state de serviciu; fiecare, pătrunzînd pentru prima oară în sală, găsea un cuvînt de admirație, își exprima sentimentele cam în felul acesta: „Magnific", „Colosal", „Aici să tot alergi", „Aici să tot sări", „Formidabil"...

Toate exclamațiile de bucurie ale atleților și ale antrenorilor demonstrează că, în sfîrșit, a fost împlinit un mare deziderat: atletismul are casa mult visată...

**Adrian IONESCU**

P.S. — Inaugurarea oficială se va face prin concursul republican al juniorilor mici. Simbătă și duminică vor fi prezenți la start numeroși competitori, veniți de pe întreg cuprinsul țării și care — chiar dacă au avut uneori condiții mai dificile — s-au pregătit asiduu pentru concurs. Sperăm ca performanțele lor să fie pe măsura solemnității momentului.

## HOCHEIUL — AGENDĂ COMPETIȚIONALĂ ÎNCĂRCATĂ

**● Avtomobilist Sverdlovsk dispută primul meci la Miercurea Ciuc ● Săptămîna viitoare — inaugurarea competițională a patinoarului artificial din Poiana ● Unde se vor disputa jocurile România — Elveția ● Selecționata de tineret în Franța?**

Începînd de mîine, echipa Avtomobilist Sverdlovsk, din prima ligă a campionatului sovietic, va întreprinde un turneu de cîteva jocuri în țara noastră. Mîine, jucătorii sovietici vor evolua la Miercurea Ciuc în compania echipei locale Avîntul. Duminică și luni, de la ora 18, formația oaspe va juca la București, în primul meci cu selecționata de tineret, iar în cel de-al doilea cu echipa reprezentativă.

★

În cursul săptămînii viitoare formația reprezentativă a Bulgariei va întreprinde un turneu de mai multe jocuri în țara noastră. În prima partidă, jucătorii bulgari vor evolua la Miercurea Ciuc, avînd drept adversar echipa Avîntul din această localitate. Jocul se va disputa în ziua de joi 30 ianuarie, după care formația oaspe se va deplasa la Poiana Brașov unde în zilele de 1 și 2 februarie va evolua în compania selecționatei de tineret a României. Cu prilejul acestor ultime două partide se va face și inaugurarea competițională a noului patinoar artificial din această localitate montană.

★

Într-o telegramă primită recent la federația noastră, forul de specialitate elvețian anunță că cele două partide dintre selecționatele României și Elveției vor avea loc la 31 ianuarie în orașul Thun și la 1 februarie în localitatea Chaux des Fonds. În ce privește al treilea meci, solicitat de federația română, s-a comunicat că el nu a fost încă perfectat.

★

La federația noastră de specialitate a sosit o scrisoare din partea forului francez, prin care acesta invită, în a doua jumătate a lunii februarie, o echipă română la un turneu în această țară. Este probabil să se răspundă afirmativ la această invitație, urmînd ca deplasarea să o efectueze selecționata de tineret.

# De ce au fost mai grele halterele pentru sportivii noștri...

Se pare că halterele au fost în 1968 prea grele pentru sportivii noștri! Nu de alta, dar rezultatele lor din anul trecut au fost cu mult mai slabe decît cele la care ne așteptam. Un titlu la „Cupa Dunării", un altul la Balcaniadă, precum și cîteva recorduri republicane — iată bilanțul acestui an.

**ÎMPINSUL — INCORECT! SMULSUL — FOARTE SLAB!**

Dacă privim fișele de rezultate vom constata două adevăruri supărătoare: majoritatea halterofililor noștri au ratat foarte multe încercări la „împins" (din cauza mișcării incorecte), iar la „smuls" rezultatele lor au fost foarte slabe față de nivelul internațional. În asemenea condiții, totalul la cele trei stiluri a rămas în urmă cu zeci de kilograme față de performanțele halterofililor din alte țări. Sportivii bulgari, care au cucerit 6 titluri balcanice, au cîștigat detașat întrecerea cu reprezentanții noștri, la unele categorii cu o diferență de 30—40 de kilograme! Se înțelege că marile progrese nu se pot obține fără o creștere apreciabilă a performanțelor la „smuls". Acesta este un procedeu tehnic dificil, care se învață cu multă perseverență și răbdare și care cere o pregătire multilaterală: viteză, mobilitate, forță. Dar pentru însușirea acestor calități se impun o serie de exerciții suplimentare, care trebuie făcute încă de la primii pași ai tînărului sportiv în sala de antrenament. Altfel, există pericolul ca sportivul să învețe de la început mișcarea în mod greșit și să aibă dificultăți în privința mobilității. Iată de ce, antrenorii noștri trebuie să a-

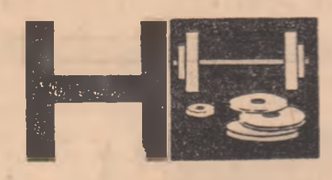

corde o deosebită atenție muncii corecte cu tinerii halterofili. Astăzi, în lotul național se află o serie de sportivi cu deprinderi greșite, motiv care explică limitarea performanței.

**ÎNCĂLZIREA, GREUTATEA CORPORALĂ ȘI... FUMATUL**

Ne miră foarte mult că unii sportivi, cu suficientă experiență internațională, nu au înțeles încă rolul și importanța încălzirii înainte de concurs. Aplicînd formula *„să nu-ți pierzi forța... în vestiar"*, halterofilii ca G. Teleman, Gh. Mincu și alții neglijează încălzirea. La Leningrad, la campionatele europene, am putut urmări cum își făceau încălzirea marii campioni: timp de aproape 20 de minute ei lucrau intens cu greutăți mari, ajungînd să transpire serios. Sînt foarte indicate și masajele și frecțiile (mai cu seamă la acei sportivi care au o masă mare de mușchi) pe care însă unii dintre halterofilii noștri refuză să le primească.

Regimul rațional de slăbire are un mare rol în comportarea sportivului în concurs. Mulți procedează însă greșit atunci cînd slăbesc în ultima zi două sau mai multe kilograme, pentru ca după cîntarul oficial să pună la loc greutatea pierdută (prin consum de lichide și alimente)! Slăbirea ideală se face cu cîteva zile înainte de concurs cu tendința de a avea cu cel puțin 50 de grame sub limita maximă prevăzută de regulamentul categoriei.

Și încă ceva: s-a discutat și despre fumători. Majoritatea sportivilor fruntași (printre care Rusu, Fiat, Herghelegiu) fumează în mod exagerat la antrenamente și chiar înainte de concursuri! Cît de dăunător este acest obicei, îndeosebi pentru sportivii de performanță, este inutil să mai discutăm. Dar antrenorii care sesizează și tolerează acest fapt n-au nimic de spus?

**Ion OCHSENFELD**

## De la F.R. de patinaj

În ședința sa din 21 ianuarie crt., Biroul federal a hotărît sancționarea patinatorului Chiosea Marian cu avertisment și scoaterea din lotul republican de patinaj artistic, pentru acte de indisciplină comise cu ocazia concursului internațional de la București (27—29 XII).

MEXICO 68

# COMENTARII OLIMPICE

# MAI MULȚI DECARI PENTRU TIRUL ROMÂNESC!

● Se impune un sprijin consistent pe plan local ● Rezistența trăgătorilor este încă scăzută ● Saltul calitativ trebuie consolidat prin pregătiri intense ● Se cere spirit de colaborare ● Care sînt criteriile de apreciere a muncii antrenorilor?

Așadar, situația este clară: față de Olimpiada precedentă de la Tokio (o medalie de argint și 10 p), bilanțul trăgătorilor români la J.O. din Mexic este aproape același — doar două puncte în minus. Pasivul trebuie pus pe seama țintașilor de la talere și skeet care n-au înregistrat nici un loc în primii șase. S-ar putea invoca și faptul că Dumitrescu, Florescu și Sencovici nu au beneficiat de asistența unui antrenor de specialitate, ca de pildă colegii lor de la probele cu glonț (doi tehnicieni: ing. Petre Cișmigiu și Mihai Toader). Este adevărat că antrenorul federal Marcel Vasiliu, deși a însoțit pe trăgătorii cu arma cu alice în cîteva competiții internaționale, a fost totuși absent la „europenele" din Belgia, ca și la jocurile din Mexic. Nu credem însă că menirea unui antrenor la un campionat mondial, european sau la J.O. este aceea — așa cum susțin unii — de **„a sesiza modificările sistemului de pirghii în vederea obținerii celei mai convenabile poziții de tragere a sportivilor"**. Fără îndoială, prezența antrenorilor în concursuri este necesară, dar nu pentru a mai da indicații tehnice. Corijările, îmbunătățirile de asemenea natură pot fi aduse pe întregul parcurs al procesului de instruire, cînd și îndrumările corespunzătoare capătă eficiența cuvenită și nu într-o întrecere de amploarea Jocurilor Olimpice. Dar, așa cum s-a mai arătat, rezultatele slabe ale celor trei trăgători în Mexic au provenit din alte motive.

Că evoluția reprezentanților tirului românesc putea fi mai bună la J.O. este adevărat. De ce n-a fost ea mai reușită? Cauzele trebuie căutate nu numai în comportarea din Mexic, ci și în pregătirea de acasă.

Deși o disciplină care a adus — așa cum s-a văzut — nenumărate satisfacții sportului nostru, tirul nu dispune încă de condiții de dezvoltare pe măsura performanțelor înregistrate. Și cînd facem această afirmație ne gîndim la factorii cu cea mai mare pondere în progresul unui sport, la realizarea rezultatelor prestigioase; baza materială și de masă, instruirea sportivilor.

Așa cum spuneam, tirul ca sport păstrează încă un caracter restrîns. Numărul poligoanelor este infim, ele sînt prost gospodărite, unele neîngrijite (Timișoara) sau nefolosite (Clujeana). În această direcție se așteaptă un ajutor mai consistent de la C.N.E.F.S. precum și din partea consiliilor sportive județene.

Pe tabelele federației de specialitate figurează ca afiliate 132 de secții (din care 31 în Capitală), dar numai 25—30 dintre ele au o activitate propriu-zisă. Iar din cei 1 250 de sportivi legitimați (269 fete), doar vreo 400 sînt activi, participă la competiții. Cît privește numărul antrenorilor clasificați și el este mic: 58 — dar numai 23 lucrează efectiv.

Talerele și skeetul prezintă o situație și mai precară: 4 secții (Steaua, Școlarul, Șc. sp. nr. 1 și Proiectantul Baia Mare), cu aproximativ 45 de trăgători (în scripte) și 4 antrenori, inclusiv cel federal. În București se află un poligon de talere și unul de skeet; iar la Baia Mare un altul de skeet. În rest, cîteva cvasipoligoane de skeet aparținînd A.G.V.P.S.

Nici problema materialelor aferente (diverse aparataje) nu a găsit încă rezolvarea dorită. De pildă, cu toate că la noi există o serie de instalații corespunzătoare, ca și specialiști cu o bună calificare, ameliorările tehnice efectuate nu au atins factura cerințelor tirului sportiv de performanță. Cu eforturi susținute acest handicap al trăgătorilor noștri ar putea fi înlăturat sau cel puțin diminuat. Desigur nu este vorba de lucruri inaccesibile, ci de ceva concret, dar realizabil la nivelul cel mai ridicat al posibilităților care stau la dispoziție, mai exact de valorificarea la maximum a resurselor interne.

Presupunînd că toate aceste impedimente de ordin material ar fi eliminate, tot nu s-ar putea spune că treburile merg strună. De ce? Pentru că procesul de instruire se efectuează cu unele neajunsuri. Deși atît de necesară, pregătirea fizică a fost totuși insuficientă. Astfel, la ultima ediție a J.O., cu mici excepții, de la jumătatea probelor rezistența nervoasă cît și cea fizică a trăgătorilor a descrescut vizibil.

Saltul calitativ mult așteptat trebuie consolidat printr-o cotitură în pregătire și nu prin antrenamente făcute în grabă. Într-un cuvînt este necesar să se lucreze metodic, cu pasiune și nu să se tragă numai cantități mari de cartușe. Indiscutabil, nu este vorba de a generaliza aprecierile pentru toate probele, dar, se știe, sînt și asemenea cazuri. Iar pentru ca instruirea să capete un mai pronunțat caracter metodico-științific, eforturilor permanente de autodepășire ale sportivilor și antrenorilor (prin ridicarea nivelului cunoștințelor lor) trebuie să li se alăture și o colaborare sinceră și eficientă cu alți specialiști din domeniul medicinii, psihologiei etc. Solicitat și pus în valoare, aportul unor asemenea oameni de specialitate, coroborat cu experiența practică a antrenorilor, ar fi de mare utilitate în explorarea și depistarea unor noi căi de desfășurare a unui antrenament cu adevărat științific (studii, experimente, diferite teste, verificări, analize).

În scopul îmbunătățirii pregătirilor țintașilor români la toate eșaloanele, este notabilă măsura biroului federației de resort, care a hotărît ca în locul unui singur colegiu central de antrenori să funcționeze asemenea colegii pe specific de probe: arme cu glonț, talere. În consecință, dirijarea instruirii pe tot teritoriul țării se va face mai la obiect, conform caracteristicilor probelor, cu deplină competență și, în principal, de antrenorii federali, fără unele interferențe stingheritoare ca pînă acum. În același context, un efect salutar ar avea și schimbarea relațiilor sportivi-antrenori, ca și a climatului general dintre tehnicienii noștri. Este nevoie de o atmosferă destinsă, de colaborare permanentă și onestă, propice unei activități laborioase. Un prim pas pentru instaurarea unei mai bune înțelegeri în rîndurile antrenorilor este și adoptarea propunerii pentru atragerea unui număr mai mare de antrenori la pregătirea sportivilor loturilor republicane, cu răspunderi bine stabilite. În acest fel va fi efectuat un schimb de experiență mai rodnic între diferiții tehnicieni, cunoștințele lor fiind puse mai bine la îndemînă și spre folosul sportivilor. Ca să nu mai amintim de stimulentul pe care îl vor primi antrenorii, dintre care unii, deși capabili, nu s-au bucurat întotdeauna de considerația cuvenită. Menționăm însă că este vorba numai de un prim pas și doar la probele de glonț.

La talere, în pofida unor eforturi pentru limpezirea apelor, apar unele nedumeriri. Bunăoară, modul cum sînt apreciați antrenorii. Astfel, doi dintre cei patru, G. Ioanid (Steaua) și A. Mișca (Școlarul) sînt taxați a nu fi pe deplin apti să conducă o pregătire de un grad superior. Dimpotrivă, prof. I. Lovinescu și antrenorul federal M. Vasiliu sînt bine cotați. Pe ce bază? Într-adevăr, I. Lovinescu este recomandat de rezultatele elevilor săi, între care Gh. Sencovici și B. Marinescu. În schimb, antrenorul federal M. Vasiliu nu are încă nimic la activ. Fost trăgător fruntaș, M. Vasiliu va trebui să depună eforturi deosebite pentru a ajunge — eventual — la reputația colegului său de la armele cu glonț, ing. P. Cișmigiu. El a fost numit în această funcție abia de un an și jumătate. Deocamdată, fapt constatat, talerele și skeetul sînt în regres, deși vina nu aparține — probabil — antrenorului Vasiliu. Intervalul de cînd funcționează este prea scurt pentru a ne putea pronunța. Trecerea timpului va aduce clarificările necesare.

Cît despre G. Ioanid și A. Mișca, ei se ocupă de o serie de elemente talentate ca G. Suditu, D. Buduru N. Vlădoiu, A. Pojoga, I. Puiu (primul) și Șt. Bodnărescu, A. Marinescu (secundul). Prin urmare...

Nu intenționăm să dăm certificate de competență antrenorilor. Dar, credem că — la fel ca în toate sporturile sau în alte sectoare de activitate — și la tir, singurul criteriu de apreciere a muncii trebuie să fie producția fiecăruia, calitatea ei. Acesta este unicul certificat de recomandare. Alte criterii duc la arbitrariu, la nedreptăți, la descurajări, lucruri nedorite, inacceptabile. De aceea, am sugera celor în drept să chibzuiască cu tot discernămîntul și într-un spirit de perfectă echitate, fără idei preconcepute, asupra potențelor antrenorilor. Conlucrarea și într-ajutorarea reciprocă să se situeze pe primul plan.

Desigur, aceste sugestii, ca și altele, își vor găsi rezolvările judicioase printr-o muncă colectivă a tuturor membrilor biroului federal, organ care trebuie să-și exercite în permanență funcțiile ce-i revin.

Indiscutabil, o contribuție de loc neglijabilă, ba chiar foarte însemnată, la ameliorarea viitoarelor pregătiri o au și sportivii înșiși. Ei trebuie să opereze serios o modificare în mentalitatea de pînă acum. Li se cere mai multă perseverență, pasiune, respect față de antrenori. Mai bine zis, o participare conștientă la întregul proces de instruire. Rezultatele le vor răsplăti atunci toate străduințele. Trăgătorii noștri vor putea să năzuiască îndreptățit la noi biruințe internaționale. În următorii patru ani, ca și la München, în 1972.

**C. COMARNISCHI**

# VIVAT ACADEMIA!

## MAGNA CUM LAUDAE!

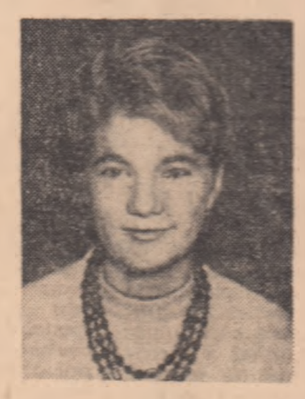

*Solicitările lotului de junioare și prezența sa în competițiile internaționale a descoperă curînd, obligînd-o, totodată, să rezolve marea dilemă. În care baschetul a avut cîștig de cauză.*

*Conștiincioasă și perseverentă, sportiva Vogel a ajuns astăzi una dintre primele jucătoare ale echipei sale (Politehnica București) și ale primei reprezentative, recitalurile sale baschetbalistice, îndelung aplaudate, demonstrînd o virtuozitate de maestru.*

*Studentă în anul IV al Facultății de slavistică din cadrul Institutului de limbi străine din București, Ecaterina Vogel a reușit performanța ca în anii de studiu să nu-și amîne nici un examen și să le promoveze pe toate cu calificative superioare. Lucru pe care îl va reconfirma, cu siguranță, și în aceste zile, cînd se va prezenta în fața exigenților ei examinatori din facultate.*

*O dată trecute aceste furci caudine, precum și apropiatul meci cu Akademik Sofia din cadrul semifinalelor „Cupei campionilor europeni", Ecaterina Vogel va trăi cel mai fericit eveniment al tinereții: căsătoria cu biologul Alin Savu, apreciatul baschetbalist al formației Steaua. Eveniment cu ocazia căruia le dorim... coșuri cu noroc și fericire!*

**Nuța MUȘCELEANU**

## DUPĂ DOI ANI...

Însemnat centru universitar pe harta învățămîntului românesc, Brașovul cunoaște și o puternică mișcare sportivă. Studenții și studentele orașului de la poalele Tîmpei se dăruiesc cu pasiune practicării sportului. Sportul studențesc brașovean a încrustat în paginile istoriei sale numele conferențiarului dr. **Victor Stănescu**, prorector al Institutului Politehnic, șefului de lucrări **Nicolae Boș**, asistentului univ. **Victor Dogaru**, asistentului univ. **Șerban Bobancu**, asistentului univ. **Dan Bidian**.

O nouă fațetă a căpătat sportul studențesc brașovean cînd în 1966 primii 33 de studenți au pus bazele „CLUBULUI SPORTIV UNIVERSITAR POLITEHNICA". În cele patru secții (volei, baschet, handbal, schi) abia înființate, studenți și antrenori aveau misiunea grea de a se impune atît pe terenurile de sport, cît și în atenția inimoșilor brașoveni. După doi ani Politehnica Brașov a început să rivalizeze cu cele mai puternice cluburi sportive studențești din țară. Alături de vechile secții au luat ființă altele noi: fotbal, atletism, gimnastică, judo, tir, tenis de masă, șah. Cei 33 de „înaintași" au reușit să atragă alții și acum clubul numără 225 de sportivi, dintre care 80 dețin categoria I și a II-a de clasificare.

A vorbi la modul general despre activitatea sportivă desfășurată în cadrul clubului de către studenții brașoveni înseamnă a ne limita doar la o simplă... bețe de cuvinte. De aceea, vom prefera să prezentăm pe rînd cele mai importante secții ale clubului.

**SECȚIA DE BASCHET ÎN FRUNTE**

**Secția de baschet**, care cuprinde un valoros lot de jucători antrenați de asist. **Dan Bădescu** o vom trece în frunte. Motivul? Echipa a reușit după o activitate de doi ani în categoria B să promoveze în A, unde își apără — pînă acum cu succes — locul cucerit. Dintre membrii echipei care s-au impus atenției, datorită realelor calități de care dispun, amintim pe **Nicolae Bîrsan, Francisc Dikai, Adrian Iliescu** și **Dan Bădescu**, primii doi selecționați în lotul național, iar ceilalți în cel de tineret.

Studentele, ținîndu-se în apropierea băieților, activează în a doua categorie a țării. Ocupantele locului 4 în ediția

precedentă se pregătesc, sub conducerea asist. univ. **Gh. Roșu**, să obțină un rezultat mai bun. Și, pentru că tabloul de onoare cuprinde cîteva nume le facem loc în această succintă prezentare: **Elena Mareș, Lucia Ploieșteanu, Ana Benedec, Viorica Grofu.**

O secție în care studenții încearcă să-și refacă prestigiul pierdut este cea de **volei**. Sub bageta asist. univ. **Adrian Prescorniță**, actuala echipă, care se caracterizează prin trei elemente esențiale: echilibru fizic, mediie de înălțime foarte bună, cunoștințe tehnice ridicate, aspiră să revină în primul pluton al țării. Antrenorul se sprijină pe aportul jucătorilor **Dan Bidian, Șerban Buzescu, Iosif Geiger, Dumitru Dragoman**. Trebuie să mai amintim aici și voleibalistele, care încearcă cu răbdare să-și impună... punctul de vedere.

**SCHIUL PROMOVEAZĂ CAMPIONI**

Printre sporturile care sînt la loc de mare cinste în vechea cetate a Brașovului se numără, bineînțeles, **schiul**. Pentru studenții brașoveni acest sport se confundă cu multitudinea de titluri de campioni republicani universitari, care, evident, îi obligă. Antrenați de lector univ. **Constantin Diaconescu**, schiorii **Nicolae Stinghe, Nicolae Cretoi, Ștefan Bortnic, Ion Rotaru, Mariana Adreescu, Ada Braun** se pregătesc asiduu pentru noul sezon competițional, care prevede, printre altele, și cea de-a doua ediție a „Cupei Politehnica", ce se va desfășura la Predeal și unde sînt invitate echipe universitare din U.R.S.S., Ungaria, Cehoslovacia, Bulgaria, Polonia, Iugoslavia, Italia, Franța, Austria.

Șeful de lucrări **Dumitru Vlaicu** a pus în cadrul clubului bazele secției de tir. Cei 12 studenți, dintre care se remarcă **Florin Țițel, Sergiu Sigorschi** și **Ioan Botea**, vor să demonstreze că acest sport este și o „materie" complimentară „cursului de vînătoare" pe care mulți dintre ei îl audiază la Facultatea de silvicultură. Totuși, lipsa de material necesar desfășurării unei bune activități împiedică pe trăgători să se antreneze în condiții optime. De aceea, credem că este necesar să i se acorde mai multă atenție pentru ca antrenorul să nu fie nevoit să-și împrumute sportivii cei mai buni altor asociații.

Locul al treilea ocupat în campionatul republican universitar este cartea de vizită a **secției de atletism**, antrenată de asist. univ. **Mihăică Cibu.**

**MAI MULTĂ ATENȚIE SPORTULUI DE MASĂ**

În afara sportului de performanță (pe care l-am prezentat mai sus), o latură esențială a activității oricărui club universitar este și sprijinirea sportului de masă în rîndul studenților. Se pare însă că această preocupare este lăsată pe planul al doilea, deși există suficiente forțe pentru desfășurarea unor acțiuni în care să fie angrenată o masă largă de tineri și tinere. Scriind aceste lucruri ne gîndim la competițiile tradiționale de început de an, care au fost tratate cu destulă indiferență. Cîteva exemple sînt edificatoare: în **„Cupa anilor I"**, la atletism, **„Crosul de toamnă"**, s-a amînat, la fotbal disputele au fost aminate și ele cu cîte două-trei săptămîni, la volei, aceeași situație. Ca să nu mai vorbim de campionatul universitar de orientare turistică. Deși Brașovul oferă în orice moment condiții excelente pentru organizarea unui astfel de campionat, se pare că nucleul de pasionați turiști a fost dizolvat dintr-o condamnabilă neglijență.

Alături de studenții Institutului politehnic, studiază și cei de la Institutul pedagogic. Credem că o colaborare mai strînsă, organizarea unor întreceri între cele două „tabere" ar da impuls mișcării sportive studențești la Brașov.

★

Despre activitatea clubului Politehnica Brașov ar mai fi multe de spus. Sportivii și antrenorii mai au de lucru pentru a dovedi că Brașovul este un centru sportiv studențesc puternic. **Valorificarea pe o treaptă superioară a tradițiilor, a bazei materiale, ținîndu-se seama de condițiile geografice, reprezintă — credem — jalonele după care trebuie să se conducă în activitatea sa „Clubul sportiv universitar Politehnica" Brașov.**

**Emanuel FANTANEANU**

## ÎN OBIECTIV: MUNCA DE PERSPECTIVĂ

Recenta analiză a activității desfășurate în cadrul Clubului sportiv I.E.F.S. a prilejuit o interesantă confruntare între plusurile și minusurile existente la această unitate de marcă în sportul de performanță românesc. O confruntare la modul foarte augmentat, vis-à-vis de alte organisme asemănătoare, pentru că, într-un fel sau altul, clubul I.E.F.S. este singurul care își are asigurată, prin definiție, pregătirea teoretică și practică: studenții acestui institut au ca materie de bază... *educația fizică și sportul.*

Și lucrul acesta se simte: opt echipe în campionatele naționale ale diviziei A, candidați la cucerirea titlurilor republicane la patinaj artistic, schi alpin fete, gimnastică artistică, purtătorii ecusonului I.E.F.S. fiind reprezentanții cei mai de seamă ai universitarilor în sportul de performanță românesc. De asemenea, trebuie adăugate și cele patru echipe din divizia B, dintre care două (volei băieți și handbal fete) au mari șanse de a se califica în prima categorie, deși valoarea lor este medie. (Dar alci, o analiză, chiar și sumară, ar presupune investigații în însăși structura sistemului nostru competițional, în care — deocamdată — stagiile valorice intermediare nu reușesc să-și exercite logic rolul de pepiniere ale vîrfurilor, fiind mai degrabă niște locuri de refugiu pentru cei care au pierdut speranțele marii performanțe).

**I.E.F.S.**

Tocmai de aceea s-a socotit necesar ca în perioada imediat următoare să se pună accent pe împrospătarea loturilor, acordîndu-se un larg spațiu muncii de perspectivă. În darea de seamă se arată: *„Prin munca de perspectivă înțelegem, în primul rînd, asigurarea în permanență a efectivelor echipelor și secțiilor cu studenți din anii MAI MICI* (s.n.) *capabili de a deveni titulari la momentul oportun".* Indiscutabil că în sprijinul acestei idei de o mare justețe ar veni o muncă mai perseverentă de atragere ca studenți ai institutului a elevilor care fac sport de performanță, ca și înființarea unor centre de copii și juniori. Aceasta ar contribui și la creșterea valorică a formațiilor.

O problemă importantă: *banca rezervelor.* Desigur că experiența trecută a permis afirmația categorică făcută în cadrul ședinței: *„să nu repetăm stagiile exagerat de mult satisfăcute de sportivi pe banca rezervelor".* Iată un lucru esențial, deoarece fiecare sportiv, și cu atît mai mult în anii afirmării, trebuie să aibă posibilitatea de a-și verifica pregătirea și calitățile în cadrul echipei, în jocuri oficiale cu miză.

*„Trebuie să fim convinși de faptul că preluînd în anul I tot ceea ce dau mai bun liceele, școlile sportive, secțiile de juniori, avem misiunea de răspundere de a modela aceste tinere talente și a le înscrie în circuitul valorilor naționale, atît în perioada studenției, cît și după absolvire. Înțelegînd în acest mod problema, ne vom îndeplini menirea de eșalon important al sistemului mișcării noastre sportive."*

Rămîne doar ca această idee nobilă să-și găsească împlinirea deplină.

**Em. F.**

## Drum bun, Adriane!

*Fruntaș la învățătură și în sport, studentul ADRIAN BEJAN, din anul III al Facultății de mecanică de la Institutul politehnic Galați, obținînd o bursă de studii, a plecat, zilele trecute, spre Statele Unite, unde, la Universitatea din Cambridge (Boston), își va desăvîrși pregătirea profesională. Adrian a reușit să demonstreze că învățătura și sportul se pot îmbina în mod strălucit, cînd există pasiune pentru amîndouă. El a obținut, totdeauna, la examene, numai note de 10, iar ca sportiv a reușit să fie unul din echipierii de bază ai formației de baschet Politehnica Galați și, totodată, component al lotului de tineret al țării.*

*Pentru toate realizările sale, nu ne rămîne decît să-i adresăm sincerele noastre felicitări!*

## O nouă formulă la Loto

Începînd cu tragerea din 31 ianuarie a.c., se aplică o nouă formulă tehnică la Loto, formulă prin care se mărește considerabil șansele de cîștig, prin efectuarea de extrageri duble și atribuirea de cîștiguri variantelor cu 2 numere.

Cu numai 2 numere se pot cîștiga premii fixe în bani, de cîte 100 lei.

Fiecare participant poate obține numeroase premii de valori diferite pînă la maximum 200.000 lei pentru fiecare variantă cîștigătoare.

Se introduc biletele sfert și cu variante simple; nu numai cu variante combinate. Se păstrează reporturile.

Prin această formulă va crește considerabil numărul cîștigătorilor la LOTO.

# FEBRĂ DE START A BOXERILOR FRUNTAȘI, ÎNAINTEA „EUROPENELOR"

● **Selecționabilii la Oradea și Craiova**

● **Un meci România — Algeria ?**

După o primă reunione de verificare (decembrie 1968), needificatoare, și de la care au lipsit olimpicii, atunci abia întorși din Mexic, apoi după o perioadă de aproape o lună, în care antrenorii s-au străduit să-și aducă boxerii într-o bună condiție fizică, iată că — nu peste mult timp — selecționabilii vor susține noi partide de verificare în vederea apropiatelor „europene".

Este utilă, desigur, pregătirea în sală, dar dacă aceasta nu e urmată și de verificări publice, dacă boxerul nu simte, nu intră treptat în atmosfera încinsă din jurul ringului, nu se pot aștepta evoluții remarcabile, rezultate bune. Filele din calendar cad una după alta ; ne apropiem, deci, de primul gong al campionatelor continentale, iar cei 26 de selecționați, susceptibili să îmbrace tricoul reprezentativ, au început să simtă „febra de start". Pentru ei este perioada incertitudinilor (ținînd seamă că în echipă vor rămîne doar 11), a dorinței arzînde de a lupta pentru o centură.

Antrenorii își vor face, desigur, o idee mai precisă asupra posibilităților elevilor lor cu ocazia apropiatelor confruntări ce vor avea loc la Oradea (6 februarie) și Craiova (8 februarie). Turneul fruntașilor boxului nostru în aceste localități este, fără discuție, extrem de util. Elevii lui Ion Popa vor trebui să suporte asaltul unor adversari ambițioși, dornici de afirmare. Mai cu seamă la Craiova, ni se pare că misiunea selecționabililor va fi foarte dificilă, deoarece antrenorul localnicilor, Gh. Duduleanu, va arunca în luptă echipa care a cîștigat recent „Cupa Federației", în fruntea căreia se află experimentatul Mihai Goanță. După toate probabilitățile, antrenorul Popa va deplasa la Oradea și Craiova următoarea garnitură : **Petre Ganea, Constantin Gruiescu, Nicolae Giju, Aurel Simion, Constantin Buzuliuc, Calistrat Cutov, Antoniu Vasile, Victor Silberman, Gheorghe Chivăr, Ion Monea, Marin Constantinescu și Horst Stumpf.** O formație redutabilă, din rîndurile căreia se disting, în primul rînd, medaliații olimpici Monea și Cuțov, ceea ce ne face să anticipăm că activitatea pugilistică în cele două localități va avea numai de cîștigat. Pe de altă parte, sîntem siguri că popularizarea corespunzătoare a galelor va aduce organizatorilor și un deplin „succes de casă".

Dacă echipa națională a Algeriei va răspunde pozitiv invitației forului nostru de specialitate, atunci vom putea să-i urmărim pe selecționabili și într-o partidă inaugurală cu pugiliști din această țară. Tot pentru a se asigura un contact mai strîns cu boxerii de valoare, de peste hotare, federația a propus forului din Sofia o întîlnire România—Bulgaria. Deși la un moment dat meciul era dat ca sigur, aflăm acum că data de 1 sau 8 martie nu convine vecinilor noștri care, la rîndul lor, au făcut o contra-propunere : 21 martie. Or, la această dată, fruntașii boxului nostru vor fi antrenați în bătălii decisive (finala etapei zonale) pentru cîștigarea dreptului de a se prezenta la ultimul act al campionatelor naționale de la București.

**R. CALARAȘANU**

*Antoniu Vasile (dreapta), unul dintre candidații în echipa noastră pentru „europene", va evolua în curînd pe ringurile din Oradea și Craiova*

# Situația actuală în preliminariile campionatului mondial de fotbal

## Partide excepționale și decisive în anul 1969

Anoua ediție a „Cupei Jules Rimet" se apropie. La 31 mai 1970 va avea loc pe stadionul Aztec, din capitala Mexicului, parada inaugurală a celor 16 echipe participante la turneul final. În mai puțin de doi ani, Mexicul va fi, deci, teatrul de desfășurare a celor mai mari competiții sportive : Olimpiada și Campionatul mondial de fotbal.

Bătălia preliminariilor a început încă de anul trecut. Împărțite după criterii geografice, echipele aspirante vor străbate un lung purgatoriu de emoții și de multiple încordări pentru supremație în grupe. Doar, echipele Angliei și Mexicului au certitudinea participării. Prima, calificată direct, aureolată de cîștigarea ediției precedente (o mană cerească pentru formația lui Alf Ramsey, periclitată de criza actuală să nu obțină victoria în nici una din grupele europene, dacă ar fi fost obligată să-și cîștige locul prin competiție), secunda, prezentă automat la turneul final în postura de țară organizatoare.

În 1968 s-au disputat o serie de jocuri pentru departajare. Dar, majoritatea acestora sînt programate în 1969. Disputa între echipele sud-americane va începe abia anul acesta. Epilogul marii încleștări sportive, urmărită cu ardoare și cu un interes greu de exprimat prin adjective, va fi pe deplin cunoscut înainte de 1 ianuarie 1970.

Presupunînd că cititorii ziarului nostru sînt legitim interesați de evoluția jocurilor de calificare pentru turneul final al campionatului mondial de fotbal, le oferim un tablou sinoptic, o sinteză a ceea ce s-a petrecut anul trecut, clasamentele actuale, precum și data partidelor viitoare. Modalitatea aleasă de noi oferă celor mai pasionați dintre ei posibilitatea de a realiza o microdocumentare personală, adăugînd, la vremea cuvenită, rezultatele partidelor ce vor veni.

### EUROPA

**Grupa I** (Elveția, România, Portugalia, Grecia).

1968

12.X. : Elveția — Grecia 1—0.
27.X. : Portugalia — România 3—0.
23.XI : România — Elveția 2—0.
11.XII : Grecia — Portugalia 4—2

Clasament

| | | | | | |
|---|---|---|---|---|---|
| 1. Grecia | 2 | 1 | 0 | 1 4:3 | 2 |
| 2. Portugalia | 2 | 1 | 0 | 1 5:4 | 2 |
| 3. România | 2 | 1 | 0 | 1 2:3 | 2 |
| 4. Elveția | 2 | 1 | 0 | 1 1:2 | 2 |

Situație perfect echilibrată. Toate echipele au cîștigat partida programată pe teren propriu, pierzînd meciul susținut în deplasare. Naționala noastră are șanse excelente, potențate de capitalul moral obținut prin realizarea celor două meciuri nule în compania echipei Angliei. Totul va depinde de randamentul reprezentativei române în partidele cu echipele Greciei și Elveției pe care le va susține în deplasare.

1969

16.IV. Portugalia — Elveția
Grecia — România
4.V. Portugalia — Grecia
14.V. Elveția — România
12.X. România — Portugalia
15.X. Grecia — Elveția
2.XI. Elveția — Portugalia
16.XI. România — Grecia

**Grupa a II-a** (Danemarca, Irlanda, Cehoslovacia, Ungaria).

1968

25.IX. Danemarca — Cehoslovacia 6—3
20.X. Cehoslovacia — Danemarca 1—0
4.XII. Irlanda — Danemarca (întrerupt la scorul de 1—1, datorită ceții)

Clasament

| | | | | | |
|---|---|---|---|---|---|
| 1. Cehoslovacia | 2 | 2 | 0 | 0 4:0 | 4 |
| 2. Danemarca | 2 | 0 | 0 | 2 0:4 | 0 |
| Ungaria | — | — | — | — — | — |
| Irlanda | — | — | — | — — | — |

1969

4.V. Irlanda — Cehoslovacia
25.V. Ungaria — Cehoslovacia
Danemarca — Irlanda
8.VI. Irlanda — Ungaria
15.VI. Danemarca — Ungaria
14.IX. Cehoslovacia — Ungaria
7.X. Cehoslovacia — Irlanda
22.X. Ungaria — Danemarca
5.XI. Ungaria — Irlanda

**Grupa a III-a** (Țara Galilor, Italia, R. D. Germană)

1968

22.X. Țara Galilor — Italia 0—1

Clasament

| | | | | | |
|---|---|---|---|---|---|
| 1. Italia | 1 | 1 | 0 | 0 1:0 | 2 |
| 2. Țara Galilor | 1 | 0 | 0 | 1 0:1 | 0 |
| R. D. Germană | — | — | — | — — | — |

1969

29.III. R. D. Germană — Italia
14.IV. R. D. Germană — Țara Galilor
22.X. Țara Galilor — R. D. Germană
4.XI. Italia — Țara Galilor
22.XI. Italia — R. D. Germană

**Grupa a IV-a** (Irlanda de Nord, Uniunea Sovietică, Turcia)

1968

23.X. Irlanda de Nord — Turcia 4—1
11.XII. Turcia — Irlanda de Nord 0—3

Clasament

| | | | | | |
|---|---|---|---|---|---|
| 1. Irlanda de Nord | 2 | 2 | 0 | 0 7:1 | 4 |
| 2. Turcia | 2 | 0 | 0 | 2 1:7 | 0 |
| Uniunea Sovietică | — | — | — | — — | — |

1969

10.IX. Irlanda de Nord — Uniunea Sovietică
12.X. Uniunea Sovietică — Turcia
22.X. Uniunea Sovietică — Irlanda de Nord
16.XI. Turcia — Uniunea Sovietică

**Grupa a V-a** (Franța, Norvegia Suedia)

1968

9.X. Suedia — Norvegia 5—0
6.XI. Franța — Norvegia 0—1

Clasament

| | | | | | |
|---|---|---|---|---|---|
| 1. Suedia | 1 | 1 | 0 | 0 5:0 | 2 |
| 2. Norvegia | 2 | 1 | 0 | 1 1:5 | 2 |
| 3. Franța | 1 | 0 | 0 | 1 0:1 | 0 |

1969

19.VI. Norvegia — Suedia
18.IX. Norvegia — Franța
15.X. Suedia — Franța
1.XI. Franța — Suedia

**Grupa a VI-a** (Belgia, Finlanda, Iugoslavia, Spania)

1968

19.VI. Finlanda — Belgia 1—2
25.IX. Iugoslavia — Finlanda 9—1
9.X. Belgia — Finlanda 6—1
16.X. Belgia — Iugoslavia 3—0
27.X. Iugoslavia — Spania 6—0
11.XII. Spania — Belgia 1—1.

Clasament

| | | | | | |
|---|---|---|---|---|---|
| 1. Belgia | 4 | 2 | 1 | 0 12:3 | 5 |
| 2. Iugoslavia | 3 | 1 | 1 | 1 9:4 | 3 |
| 3. Spania | 2 | 0 | 2 | 0 1:1 | 2 |
| 4. Finlanda | 3 | 0 | 0 | 3 3:17 | 0 |

1969

26. II Belgia — Spania
30. IV Spania — Iugoslavia
4. VI Finlanda — Iugoslavia
25. VI Finlanda — Spania
15. X Spania — Finlanda
19. X Iugoslavia — Belgia

**Grupa a VII-a** (R.F. a Germaniei, Austria, Scoția, Cipru)

1968

19. V Austria — Cipru 7—1
13. X Austria — R.F.G. 0—2
6. IX Scoția — Austria 2—1
23. XI Cipru — R.F.G. 0—1
11. XII Cipru — Scoția 0—5

Clasament

| | | | | | |
|---|---|---|---|---|---|
| 1. Scoția | 2 | 2 | 0 | 0 7—1 | 4 |
| 2. R.F. a Germaniei | 2 | 2 | 0 | 0 3—0 | 4 |
| 3. Austria | 3 | 1 | 0 | 2 8—5 | 2 |
| 4. Cipru | 3 | 0 | 0 | 3 1—13 | 0 |

1969

16. IV Scoția — R.F. a Germaniei
19. IV Cipru — Austria
18. V R.F. a Germaniei — Austria
17. V Scoția — Cipru
11. V R.F. a Germaniei — Cipru
8. X R.F. a Germaniei — Scoția
5. XI Austria — Scoția

**Grupa a VIII-a** (Bulgaria, Olanda, Luxemburg, Polonia)

1968

6. IX Olanda — Luxemburg 2—0
27. X Bulgaria — Olanda 2—0

Clasament

| | | | | | |
|---|---|---|---|---|---|
| 1. Bulgaria | 1 | 1 | 0 | 0 2—0 | 2 |
| 2. Olanda | 2 | 1 | 0 | 1 2—2 | 2 |
| 3. Luxemburg | 1 | 0 | 0 | 1 0—2 | 0 |
| Polonia | — | — | — | — — | — |

1969

26. III Luxemburg — Olanda
20. IV Polonia — Luxemburg
23. IV Bulgaria — Luxemburg
7. V Olanda — Polonia
15. VI Bulgaria — Polonia
7. IX Polonia — Olanda
9. X Polonia — Bulgaria
12. X Luxemburg — Polonia
22. X Olanda — Bulgaria

Data jocului Luxemburg — Bulgaria nu a fost încă stabilită.

**Grupa a IX-a** (Anglia — calificată din oficiu).

### AMERICA DE SUD

**Grupa a X-a** (Argentina, Bolivia, Peru)

1969

27. VII Bolivia — Argentina
3. VIII Peru — Argentina
10. VIII Bolivia — Peru
17. VIII Peru — Bolivia
24. VIII Argentina — Bolivia
31. VIII Argentina — Peru

**Grupa a XI-a** (Brazilia, Columbia, Paraguay, Venezuela)

1969

27. VII Columbia — Venezuela
3. VIII Venezuela — Columbia
7. VIII Venezuela — Paraguay
Columbia — Brazilia
10. VIII Venezuela — Brazilia
Columbia — Paraguay
17. VIII Paraguay — Brazilia
31. VIII Brazilia — Columbia
Paraguay — Venezuela
24. VIII Paraguay — Columbia
Brazilia — Venezuela
31. VIII Brazilia — Paraguay

**Grupa a XII-a** (Chile, Ecuador, Uruguay)

1969

6. VII Ecuador — Uruguay
13. VII Chile — Uruguay
20. VII Uruguay — Ecuador
27. VII Chile — Ecuador
3. VIII Ecuador — Chile
10. VIII Uruguay — Chile

### AMERICA DE NORD ȘI AMERICA CENTRALĂ

**Grupa a XIII-a**

Subgrupa A : Honduras
Subgrupa B : Guatemala sau Haiti
Subgrupa C : San Salvador
Subgrupa D : S.U.A.

Semifinale : S.U.A. — Guatemala sau Haiti ; San Salvador — Honduras.

Finală între cele două cîștigătoare din semifinale.

**Grupa a XIV-a** (Mexic, calificată din oficiu ca țară organizatoare).

### ASIA ȘI OCEANIA

**Grupa a XV-a :**

Subgrupa A : Australia, Japonia, Rhodesia, Coreea de Sud
Subgrupa B : Izrael, Noua Zeelandă, R.P.D. Coreeană

Finală între cîștigătoarele celor două subgrupe.

### AFRICA

**Grupa a XVI-a**

Subgrupa A : Tunisia
Subgrupa B : Senegal sau Maroc
Subgrupa C : Libia sau Etiopia
Subgrupa D : Sudan sau Zambia
Subgrupa E : Nigeria
Subgrupa F : Ghana

Semifinale : Tunisia va intîlni pe cîștigătoarea subgrupei B ; C — D ; Nigeria — Ghana.

*De Vrindt (Belgia) și Schulz (R. F. a Germaniei), doi jucători și două echipe cu șanse de participare la ediția mexicană a Campionatului mondial de fotbal*

## Pronosticul nostru

| | |
|---|---|
| I. Bologna—Internazionale | x |
| II. Cagliari—Atalanta | 1 |
| III. Juventus—Sampdoria | 1 |
| IV. Milan—Palermo | 1 |
| V. Pisa—Napoli | x |
| VI. Roma—Torino | 1 |
| VII. Varese—Florentina | 2 |
| VIII. Verona—Lanerossi | 1 |
| IX. Catanzaro—Brescia | x |
| X. Genoa—Bari | 1 |
| XI. Lecco—Lazio | x |
| XII. Modena—Padova | x |
| XIII. Reggina—Foggia | 1 |

# LA SEMICERC

● **Handbaliștii români în Belgia ?** ● **Universitatea Timișoara participă la turneul de la Leipzig** ● **Rezultate din „Cupa Progresul" și din „Cupa de iarnă" de la București și Brașov**

După cum am anunțat, în primele zile ale lunii martie selecționata masculină a țării noastre participă la un mare turneu internațional, care se va desfășura la Paris și în alte cîteva localități din Franța. Această competiție constituie un gen de repetiție generală în vederea campionatului mondial, ce se va desfășura în această țară exact peste un an. Alături de echipa României, la acest turneu iau parte reprezentativele **Cehoslovaciei, R.F. a Germaniei, Spaniei și Franței.**

Întrecerea se va încheia în ziua de 9 martie, după care este probabil ca handbaliștii români să întreprindă un turneu de cîteva jocuri în Belgia. Se așteaptă însă un răspuns ferm din partea organizatorilor (comisia de handbal a orașului Liège) pentru ca acțiunea să fie perfectată.

★

În luna martie se va organiza la Leipzig un turneu internațional, la care au fost invitate să ia parte mai multe echipe feminine de club din diferite țări. Federația noastră a desemnat ca reprezentantă a handbalului feminin din România, la acest turneu, formația Universitatea Timișoara, campioana țării și lideră a campionatului categoriei A.

**Etapa primă din retur a „Cupei Progresul"** a programat săptămîna trecută trei jocuri importante. În primul meci, Confecția a întrecut cu scorul de 13—10 (5—6) echipa I.E.F.S., la capătul unui meci foarte disputat (de notat că la pauză conducea I.E.F.S.). Derbiul etapei a programat meciul dintre Progresul, principala urmăritoare a liderului (Rapid) și Universitatea. Partida a corespuns din punct de vedere tehnic, oferind numeroșilor spectatori prezenți în sală faze palpitante. La capătul unui meci frumos, studentele au reușit să se revanșeze pentru înfrîngerea din tur, cîștigînd la limită, cu scorul de 17—16 (9—9). În ultimul meci al etapei, fruntașa clasamentului, Rapid, a obținut cu greu victoria în fața echipei Școlii sportive nr. 2. Scor: 19—16 (11—8).

În afara acestei etape, în cursul săptămînii au mai fost programate două jocuri din cadrul returului : Progresul — I.E.F.S. 12—12 și Universitatea — I.E.F.S. 13—10. În meci restanță din tur, Confecția a întrecut Șc. sp. nr. 2 cu 21—13. După disputarea acestor jocuri, clasamentul arată astfel : 1. Rapid 11 p (6 jocuri) ; 2. Progresul 9 p (7), golaveraj 116—93 ; 3. Universitatea 9 p (7), golaveraj 113—103 ; 4. I.E.F.S. 5 p (8) ; 5. Confecția 4 p (5) ; 6. Șc. sp. nr. 2 0 p (5).

Jocurile disputate în cadrul „Cupei de iarnă" s-au încheiat cu următoarele rezultate : masculin: Recolta — Informația 26—19, Firul alb — T.U.G. 22—19, Granitul — Rapid 25—20, Electra — P.T.T. 18—16, Electrotehnica — Cauciucul Jilava 23—19, P.T.T. — Unirea Fabr. de Ace 25—23, Rapid — Cauciucul Jilava 25—20 ; feminin : Constructorul — Flacăra roșie 20—3, Voința — Electromagnetica 6—5, I.S.E.M. — Cauciucul Jilava 11—8, Spartac — F.R.B. 11—2.

**GH. DINU** corespondent

★

În sala Armatei din Brașov s-au disputat noi întîlniri în cadrul „Cupei de iarnă". Numeroși spectatori prezenți în sală au asistat la partide viu disputate. Jocurile s-au încheiat cu următoarele rezultate : feminin : Șc. sportivă Sf. Gheorghe — Voința Brașov 10—14 ; Liceul 2 Brașov — Chimia Or. Victoria 6—7 ; Măgura Codlea — Șc. sportivă Brașov 19—13 ; Ruimentul Brașov — Chimia Făgăraș 27—15 ; masculin, seria I : Dinamo Brașov — Colorom Codlea 34—19 ; Chimia Făgăraș — Tractorul Brașov 20—27 ; seria a II-a : Lic. 2 Brașov — Voința Brașov 25—20 ; Șc. sp. Brașov — Recolta Hălchiu 20—24 ; Politehnica Brașov — Precizia Săcele 28—17.

**V. POPOVICI—C. GRUIA** corespondenți

# ATMOSFERĂ DE OPTIMISM LA JIUL PETROȘENI

Echipa condusă de Ozon a obținut, în turul campionatului, cîteva rezultate excelente. Nu este la îndemîna oricărei echipe să cîștige la Ploiești cu Petrolul, sau la Constanța cu Farul. Aceste două rezultate, la care se adaugă și alte victorii, au adus formația minerilor din Petroșeni pe locul V în clasament, la încheierea primei părți a campionatului.

Acum, în preajma reînceperii întrecerii, am stat de vorbă cu prof. PASCU MIRCEA, secretarul asociației sportive Jiul Petroșeni, pentru a afla ultimele noutăți despre echipa de fotbal.

*„În primul rînd — ne-a spus interlocutorul nostru — echipa a început pregătirile «acasă», la 6 ianuarie. La apelul antrenorului Ozon, au răspuns prezent toți componenții vechiului lot, adică : STAN, ZAMFIR, portari, TALPAI, GEORGEVICI, STOCKER, GEORGESCU, MIHAI, TONCA, OCT. POPESCU, SANDU, GRIZEA, PERONESCU, LIBARDI, ACHIM, NAIDIN și V. IONESCU — jucători de cîmp. Acestora li s-au adăugat și cîteva nume noi : portarul MORITZ, venit de la Baia Mare (nelegitimat încă), POPA REMUS, de la Hunedoara, FOCA, care și-a satisfăcut stagiul militar, NADĂȘAN, promovat de la echipa de tineret, BAICU, de la C.F.R. Pașcani, ANGHEL, de la Electronica Obor și COTORMANI, de la Politehnica Timișoara. Un lot cu care sperăm să facem o figură frumoasă și în returul campionatului."* Prof. Pascu Mircea a continuat : *„De la 10 ianuarie, echipa se află la Predeal, unde își continuă pregătirile. De aci, fotbaliștii noștri se reîntorc la Petroșeni. Avem, în program, cîteva meciuri de antrenament, cu echipe de divizie B și C, din Oțelul Roșu, Cugir, Hunedoara. Antrenamentele se desfășoară zilnic și chiar de două ori pe zi, în conformitate cu planul întocmit de antrenor. Apoi, la 10 februarie, plecăm în Iugoslavia pentru 3—4 meciuri, întorcînd vizita efectuată, anul trecut, în România, de către Spartak Subotița. Primul meci îl vom susține cu Spartak, la Subotița. În continuare, vom pleca pe litoralul iugoslav, unde ne vom continua pregătirile."*

— Se pare că s-au schimbat multe lucruri în bine la echipa antrenată de Ozon...

*— Indiscutabil. În primul rînd, există acum o disciplină liber consimțită. Subliniez acest lucru. Apoi, relațiile între jucători, precum și raporturile jucători — conducători — antrenori s-au îmbunătățit foarte mult.*

— Aveți asigurate condițiile de lucru ?

*— Da. Sîntem ajutați, în acest scop, moral și material, de toți factorii locali și de forurile ierarhice. Ceea ce ne lipsește, însă, de mulți ani, este un teren corespunzător. Stadionul din Petroșeni este cel mai vechi stadion din țară. Instalațiile sanitare și vestiarele sînt uzate, învechite...*

— În încheiere, ce sperați pentru sfîrșitul campionatului ?

*— Să ocupăm un loc printre primele șase echipe ale diviziei A. De asemenea, sperăm să dăm loturilor naționale 2—3 jucători și — de ce n-aș spune-o ? — să fim luați în seamă mai mult și cînd e vorba de meciuri internaționale, atît acasă, la Petroșeni, cît și peste hotare. Credem că putem reprezenta fotbalul românesc la fel de bine ca și celelalte echipe ale noastre.*

I-am urat inimosului secretar al Jiului îndeplinirea tuturor dorințelor exprimate. Echipa minerilor din Petroșeni o merită...

**Gh. GLISICI**

# ÎN AȘTEPTAREA DEBUTULUI

Recent, o nouă serie de candidați la titlul de arbitru de fotbal (nu întotdeauna aducător de satisfacții) și-au susținut examenul teoretic, după ce au absolvit un curs de trei luni, organizat de comisia județeană de fotbal Ilfov, prin Colegiul de arbitri.

Cursul a fost condus de arbitrul divizionar Nicolae Chelemen, care a predat și seminarizat majoritatea temelor. El a fost sprijinit în această muncă de către lectorii T. Firan, I. Chiriițescu, V. Drug, M. Constantinescu, C. Blaj, C. Marin, C. Belgun și A. Butuman.

Lucrarea scrisă a constat din șase întrebări, din care n-au lipsit și unele care i-ar putea pune o clipă în cumpănă pe mulți arbitri cu experiență.

La oral, fiecare candidat a „tras" cîte un bilet cu trei întrebări. Nici unul dintre ei n-a fost surprins de problemele care „i-au căzut", astfel că n-a trebuit să recurgă la un nou bilet.

Cei mai bine pregătiți s-au dovedit a fi : V. Sprințu (fost jucător la C.F.R. Roșiori), Fl. Grideanu (Metalul Tîrgoviște), M. Cristescu (Academia Militară), C. Săraru (Olimpia Giurgiu), M. Ionescu (Gaz metan Mediaș). În mod special, la lucrarea scrisă s-a evidențiat tînărul Radu Dumitru.

Inițiativa comisiei județene — susținută cu mult zel de metodistul I. Bolea — este lăudabilă. Ea răspunde unei nevoi stringente de arbitri, în jud. Ilfov desfășurîndu-se o bogată activitate fotbalistică. Ar fi cazul ca și în alte orașe din județ (Oltenița, Giurgiu etc.) să se organizeze astfel de cursuri.

Noii arbitri vor intra în „foc" o dată cu reînceperea activității competiționale, cînd vor fi delegați mai întîi la linie, și apoi la centru.

Să sperăm că acești tineri „cavaleri ai fluierului" își vor dovedi calitatea de arbitri nu numai prin carnetul pe care îl vor avea asupra lor.

# PANORAMIC SPORTIV INTERN

(Urmare din pag. 1)

*rea primului campionat național de tenis de masă rezervat juniorilor. E prea tîrziu să spunem că de aici trebuia început de-acum mai mulți ani, de cînd sportul cu mingea de celuloid a început să se clatine la noi și ca să nu se prăbușească s-a văzut obligat să coboare destul de multe trepte pe scara valorilor mondiale. Să salutăm, deci, inițiativa acestui al XII-lea ceas și să onorăm prin prezență disputa celor 20 de echipe.*

*P.S. N-ar fi, credem, greșit, să se aprecieze de pe acum ca un punct cîștigat prezența echipelor din Cugir, Tr. Severin, Buzău, Borșa. Prea eram obișnuiți numai cu București, Cluj și Arad...*

● *Nimic deosebit în cea de a doua etapă a returului în campionatul masculin de baschet. Dar, de cîte ori partide care „nu spun nimic" înainte nu se transformă în veritabile derbyuri și... invers ?*

● *De simbătă, atletismul se mută la noua sală de la stadionul „23 August". Ne gîndeam că dacă rezultatele juniorilor mici înregistrate acum două săptămîni la concursul orășenesc n-au fost prea strălucite, de vină era și starea pistei de la Floreasca. Acum — vorba aceea — sală nouă, pistă nouă ! Din păcate nu e așa. S-au făcut toate, dar s-a uitat de racordarea instalației de apă și pista e stropită acum în fel și chip. Organizatorii au toată bunăvoința, dar — deocamdată — specialiștii apreciază că mai bună era pista de la Floreasca.*

*Ce bine era ca acest concurs, republican, de data aceasta al juniorilor mici, să aibă asigurate condiții optime de desfășurare !*

● *24—26 ianuarie, la Constanța : campionatul categoriei C la scrimă ! Pe listele de înscrieri — peste 200 de mușchetari dornici de a face pasul spre „B". Cine spunea că scrima e un sport de laborator ?*

Pe scurt, cam atît din agenda competițională a acestui sfîrșit de săptămînă. Ni s-a făcut, mai ales după tonifiantul draw de pe Wembley, dor de fotbal...

## ERATĂ

**Primele rînduri ale articolului semnat de ing. Mircea David și apărut în numărul nostru de joi se vor citi astfel : „Parcă retrăiesc emoțiile acelor clipe, deși nu făceam parte dintre cei 11 fotbaliști români..." Precizăm că în primul meci cu Anglia, poarta noastră a fost apărată de Pavlovici.**

# Actualitatea internațională

## Concurenții Raliului Monte Carlo parcurg ultimii kilometri

**MONTE CARLO, 23.** După aproape 5.000 de kilometri, parcurși în dificile condiții, „supraviețuitorii" celui de al 38-lea Raliu automobilistic Monte Carlo se află acum la startul ultimului test, decisiv, pentru desemnarea echipajului cîștigător. În noaptea de 23 spre 24 ianuarie (n.r. de seară) ei se întrec în proba suplimentară de viteză, completată cu alte 7 probe speciale de coastă, avînd plecarea și sosirea la Monaco.

Inițial fusese stabilit ca primele 60 echipaje să fie admise la această ultimă etapă, dar în cursă au rămas doar 39 de mașini. Primele zece echipaje competitoare se află la distanțe relativ mici de puncte, astfel că nu sînt excluse răsturnări în clasament. Conduce pînă acum, surprinzător, tînărul automobilist suedez **Waldegaard**, secondat de coechipierul său **Helmer**, la bordul unui Porsche 911 T. Ei au 12.499 puncte penalizare. Îi urmează **Elford-Stone** (Anglia), tot pe Porsche, cu 12.588 p și **Vinatier-Jacob** (Franța) pe Renault-Alpine, cu 12.859 p.

Rezultatul final al Raliului Monte Carlo va fi anunțat oficial vineri (n.r. azi) la ora 12.

### LA CERVINIA,

## ANTRENAMENTELE S-AU ÎNCHEIAT, CAMPIONATUL EUROPEAN DE BOB POATE ÎNCEPE!

CERVINIA-BREUIL, 23 *(prin telefon).* — Astăzi (n. r. ieri) la ora 8, cînd echipajul Cehoslovaciei a luat startul, termometrele arătau plus 5 grade, ceea ce nu a bucurat pe nimeni. Juriul internațional a decis, în această situație, să se efectueze o singură manșă, pentru ca imediat să se poată amenaja pista. La ora la care telefonez (n. r. 20), cinci echipe asigură „toaleta" pîrtiei pe care, sîmbătă și duminică, cele 20 de echipaje, reprezentînd 11 țări, își vor disputa titlul european la bob 2 persoane.

Antrenamentele oficiale s-au încheiat joi cu următoarele rezultate: austriacul Thaler 1:16,27, Panțuru 1:17,91, englezul Evelyn 1:17,95, italianul Frigo 1:17,99, francezul Parisot și austriacul Gruber 1:18,04.

După-amiază s-a procedat la tragerea la sorți. Echipajul nostru Panțuru — Focșeneanu va lua startul în prima manșă cu nr. 2, iar în cea de a doua cu nr. 12. Duminică, va concura cu numerele 19 și 9. Echipajele Austria I și Anglia I, principale rivale ale României în disputa pentru locurile fruntașe, au numerele de start 7 și 17, 14 și 4 (Austria), 19 și 9, 2 și 12 (Anglia).

Deși dezavantajați de tragerea la sorți, față de cei mai puternici rivali, boberii noștri vor face tot posibilul pentru a ocupa un loc bun. În lupta pentru pozițiile prime, se vor avînta și spaniolul Baturone (revelația coborîrilor de antrenament), francezul Parisot, austriacul Gruber, vest-germanul Ostler ș.a. Menționăm că vest-germanii Floth și Zimmerer nu vor participa la europene, deoarece se află la Lake Placid pentru a se antrena în vederea campionatelor mondiale, iar Monti a părăsit activitatea oficială și este directorul tehnic al lotului italian de bob.

Ziarele italienești de specialitate văd o luptă foarte îndîrjită pentru titlu între Panțuru și Thaler.

Vineri, boberii au zi liberă, în care fiecare echipaj va căuta să-și pregătească bobul regulamentar, astfel ca în cele două zile de concurs să participe cu tot potențialul fizic și material la pasionantele întreceri care se anunță.

★

La Cortina d'Ampezzo a luat sfîrșit campionatul național al Italiei la bob 2 persoane. Titlul a revenit echipajului Gianfran Gaspari — Mario Armano cu 5:16,95.

**Hariton PAȘOVSCHI**
antrenorul lotului de bob al României

### În exclusivitate pentru SPORTUL

# Cu tenismanii români sub soarele Indiei

Nirupama Vasant, campioana Indiei

## CALCUTTA

### SCHIMBAM SENSUL

*O dată încheiate întrecerile de la Gauhati, călătoria noastră reincepea în sens invers. Ne întorceam către Apus, dar acum cu escale prelungite în orașele-gazdă ale concursurilor prevăzute în marele Circuit. Deci, înapoi la Calcutta, privind din avion fortărețele stîncoase ale munților Himalaia, profilîndu-se la orizont, ca apoi să plonjăm în picaj către apele argintate de soare ale golfului Bengal.*

*Aci, în marele oraș de la gurile Gangelui, care este cel mai important centru comercial și industrial al țării, ne așteptau bucurii și — cum veți vedea — destule decepții. Începeau tradiționalele campionate de tenis ale Asiei (23—29 decembrie), competiție dificilă, dar în care ne pusesem mari speranțe. Deși știam că obstacole vor fi: jocul pe gazon, căldura caniculară, dorința puternică de afirmare a gazdelor...*

*Am pornit la concurs cu gîndul că forma bună a echipei române, arătată la Gauhati, își va da roadele. Și așa s-a vădit în primele meciuri.*

### DRON ȘI DIBAR URCĂ PE PODIUM

*Pe elegantele terenuri din Woodburn Park, pe care vi le-am descris rîndul trecut, jocul se încinge aprig. Toți patru băieți intră în optimi de finală. Aci stopează Viorel Marcu, eliminat de campionul indian Lall, dar tînărul nostru jucător suferea de crampe stomacale (1—6 în primul set, apoi abandon). A doua pierdere din efectiv — Sever Dron. „Ucu" s-a bătut însă foarte bine în fața tenismanului bengalez Gaurath Misra: 9—7, 6—8, 3—6, 2—6. Victoria acestuia este salutată de presă și „THE STATESMAN" amintește că, exact cu 19 ani în urmă, tatăl lui, Sumant Misra, cucerea pe aceleași terenuri titlul de campion.*

*Trebuie spus că aci, la Calcutta, este sediul originar al tenisului în India. L-au adus, bineînțeles, englezii, încă în secolul trecut. Mai întîi practicat numai de clasele bogate, jocul cu rachete este azi foarte popular, oprește un sport național. Deosebit interesul manifestat de presă și televiziune. Zilnic veneau la terenuri 2—3 000 spectatori, plătind bilete destul de scumpe.*

*Dar să revenim la jocuri. Dron a profitat poate de timpul liber oferit prin eliminarea sa de la simplu și s-a concentrat asupra probelor de dublu. Cu Ilie Năstase face o pereche bună și specialiștii îi și văd pe români pretendenți autorizați la titlu, alături de Mukerjea-Lall, Tym-Moreau, Carlstein-Dutton. Succesul i-a surîs însă la cealaltă probă, dublul mixt. Aci, Sever Dron și Iudith Dibar rămîn neînvinși pînă în finală, unde au ca adversari pe indienii B. Singh și Susan Das (care eliminaseră pe soții Bill și Alice Tym). Echipa română obține o foarte aplaudată victorie: 7—9, 6—2, 6—2. Din nefericire, avea să fie singura.*

### DOUĂ VOCI DISONANTE

*A venit apoi neplăcutul „incident" al lui Ilie Năstase. Ilustră era în formă. În sferturi de finală, îl elimină pe campionul polonez Rybarczyk după o revenire (3—6, 2—6, 5—2, 6—0, 6—2) care a ridicat tribunele în picioare" — scria a doua zi „THE BAZAR PATRIKA". Meciul următor, semnificația cu Jaideep Mukerjea, era așteptat cu înfrigurare. A fost meciul cu pricina...*

*Voi relata, pe scurt, cele întîmplate (N.R. în pasajele următoare, în textul scrisorii au fost intercalate citate din ziarele indiene). Ca și în meciul cu Rybarczyk, campionul nostru s-a încălzit mai greu. Pierde tatăl set cu 3—6, dar de la primele mingi ale setului următor Ilie arată că jocul acum începe! Conduce pe serviciul lui și Mukerjea se „agață" din greu, egalînd de fiecare dată. La 4—3, Năstase forțează, atacă dezlănțuit. Dar... Bucuroasă minge albă vrea să urcă și ea un cuvînt de spus. „Un retur norocos, după ce mingea sărutase fileul, permite lui Mukerjea să egaleze: 4—4" (THE STATESMAN). Năstase devine nervos. Continuă să atace și la o minge puternică a indianului răspunde cu un volé foarte rapid pe linia lateral. „Arbitrul, dl. Gopal Dutt, acordă prompt punctul pentru român, dar un arbitru de linie octogenar, S. L. Sawhney, anunță — aut!" (THE AMRITA BAZAR). Dl. Dutt rămîne asupra deciziei și dă punct pierdut lui Năstase. Acesta protestează, vrea să părăsească jocul. Îl conving să rămînă, dar lucrurile nu merg mai bine. La un serviciu al lui Ilie, iată că „un arbitru de linie, care voia probabil să i se audă și lui vocea, declară — greșeală de picior!" (THE HINDUSTAN STANDARD). Iar certi, iar întrerupere. Îi cer lui Năstase să nu mai facă nici un protest și să continue jocul.*

*Între oprири, spectacolul este, ce-i drept, extraordinar. Publicul colorat entuziasmat loviturile decisive, Mukerjea avînd — firește — partea leului. Ilie luptă mai departe, dîrz. Parcă totul era împotriva lui, însă, în acea după-amiază toridă. La 5—8, un voleu lung al românului face să amuțească tribunele, apoi „...după o ezitare, se anunță de arbitru — aut! Se pare că aceasta a fost proverbiala picătură care a făcut să se reverse paharul..." (THE HINDUSTAN STANDARD). Ilie Năstase, cu calm aparent, părăsește terenul și intervenițiile mele nu mai ajută la nimic. Jucătorul român este declarat învins...*

*India, cu Jaideep Mukerjea, recîștigă titlul asiatic după trei ani (în finală: Mukerjea-Tym 6—2, 6—2, 6—0). Dar cu ce preț?... Dezamăgirea putea fi citită pe fețele tuturor. Și nu numai pentru actul reprobabil — pe care-l condamn cu hotărîre — comis de Ilie Năstase.*

### ÎN PLINĂ RETRAGERE...

*Și fiindcă o neplăcere nu vine niciodată singură, dezastrul nostru pe tablourile de rezultate nu s-a oprit aci. Iudith Dibar, vizibil impresionată de cele întîmplate cu Năstase, intră pe teren fără pic de ambiție în semifinala cu campioana Indiei, Nirupama Vasant. În consecință, pierde: 2—6, 4—6.*

*Urmează meciul din sferturi de finală la dublu bărbați, probă în care ne pusesem atîtea speranțe. Dar pentru Ilie Năstase concursul, practic, se încheiase și el nu mai dă o minge ca lumea în terenul indienilor Balaram și Jasjit Singh, iar partenerul său, bietul Ucu Dron, este spectator neputincios la această nouă calamitate (6—3, 6—4, 4—6, 5—7, 0—6).*

*Ce să vă mai spun... Eram ca un general pe cîmpul de bătălie la ora cînd trebuie să semneze capitularea fără condiții. Am semnat-o, cu inima amară, ba am adăugat și un comunicat de „mea culpa", cerînd scuze organizatorilor și publicului pentru comportarea lui Năstase. A doua zi, cuvintele mele apăreau în toată presa Calcuttei și erau bine primite de cercurile sportive, care — în fond — regretau tot atît de mult complexul de împrejurări ce așezase pe campionul român pe banca acuzaților mai cu vină, mai fără vină. Palidă consolare.*

### MAI JUCAM?

*În aceeași seară și a doua zi, am stat mult de vorbă cu Ilie. Trebuia să știu dacă putem continua, luînd totul ca de la început, considerînd Calcutta ca un simplu accident ivit în cale. După ce am lămurit o serie întreagă de lucruri, l-am întrebat pe primul echipier:*

*— Ei, Iliuță, ce facem, jucăm?*

*— Jucăm, nea Gică, sigur că jucăm...*

*Avea pe față același zîmbet de copil poznaș pe care i-l știam de cînd era mic. Înțelesese. Aveam încredere în el.*

*Așa am pornit din nou la drum. Madras, Hyderabad, Delhi ne așteptau... În urmă rămînea Calcutta, o etapă puțin plăcută în călătoria noastră. Dar, pentru tenismanii români, Circuitul Indian abia începuse.*

**Gheorghe COBZUC**

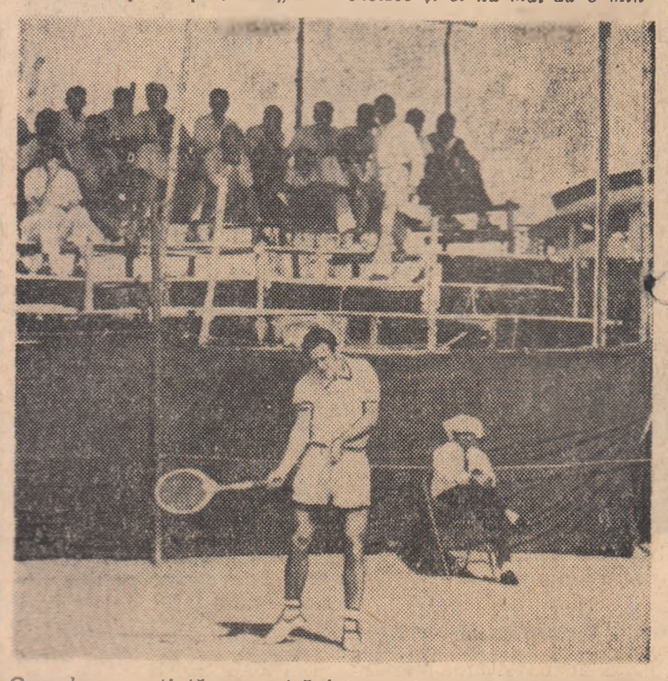

*O veche cunoștință a noastră într-un decor nou: Sever Dron pe terenurile de la Calcutta South Club*
Foto: CAPITAL NEWS

## fotbal pe glob fotbal pe glob

### FOTBALUL – OBLIGATORIU ÎN ȘCOALĂ

**Interesantele măsuri preconizate în R. D. Germană pentru formarea unor jucători de fotbal bine pregătiți**

Zilele acestea ne-a parvenit o știre interesantă din R. D. Germană. Ea se referă la unele măsuri privind redresarea și organizarea fotbalului, în special cel practicat de copii.

Federația de specialitate, în colaborare cu Uniunea Tineretului Liber German, Ministerul Învățămîntului și Federația germană de gimnastică și sport (D.T.S.B.) au căzut de acord cu unele măsuri avînd ca obiect obligativitatea practicării fotbalului în școli. Iată măsurile luate:

*1. În școlile elementare se vor alcătui echipe de fotbal, pe clase de învățămînt (cu începere din clasa a doua). Acestea vor participa în tot anul de învățămînt la un campionat al școlii.*

*2. Campionatele se vor organiza pe două grupe de vîrstă. Pentru copiii între 8 și 10 ani și pentru copiii între 10 și 12 ani.*

*3. Campioanele școlilor la cele două categorii de vîrstă vor participa la o competiție eliminatorie — sistem Cupă — pe întreaga țară.*

Fără îndoială, — se arată în hotărîre — aceste măsuri își vor dovedi utilitatea în depistarea tinerelor cadre de fotbaliști și vor contribui la formarea unor juniori bine pregătiți pentru echipele de club.

### NOUTĂȚILE ZILEI

● În turneul internațional de la Mar del Plata conduce nelovită echipa Boca Juniors cu 6 p, urmată de MTK Budapesta, Estudiantes, Slovan Bratislava (5 p), Rapid Viena, Palmeiras — (3 p) și Mar del Plata (1 p).

În ultimele două partide disputate: Estudiantes — Mar del Plata 4—0, Slovan Bratislava—Palmeiras 0—0.

● Glasgow Rangers a dispus de DWS Amsterdam cu 2—1 (2—1) în turul III al „Cupei orașelor tîrguri". Învingători și în primul joc (scor 2—0), fotbaliștii scoțieni s-au calificat pentru turul următor.

● Mai multe cluburi sportive vest-germane intenționează să înlocuiască gazonul de pe terenurile de fotbal cu un covor de material plastic care rezistă la orice condiții atmosferice. „Covorul de fotbal" a fost experimentat deocamdată pe un teren de handbal la Göttingen de jucătorii echipei Dukla-Praga. Aceștia au declarat că este cel mai bun teren pe care au jucat vreodată.

● În turneul internațional de la Santiago de Chile: San Lorenzo — Colo Colo 1—1. Clasament: 1. Corinthians (Brazilia) — 3 p; 2. Steaua Roșie Belgrad, Dinamo Moscova, San Lorenzo, Colo Colo — 2 p și Universidad (Chile) 1 p.

## Rosewall și Emerson eliminați!

TURNEUL „open" de tenis de la Brisbane a programat meciurile din turul III. În partida centrală s-au întîlnit cunoscuții jucători profesioniști Andres Gimeno (Spania) și Ken Rosewall (Australia). Victoria a revenit surprinzător lui Gimeno, în trei seturi: 7—5, 6—1, 6—4. Alte rezultate: Stolle—Stone 8—6, 6—4, 6—2; Ruffels—Lejus 6—2, 6—1, 6—4; Bucholz—Riessen 1—6, 4—6, 7—5, 6—1, 6—4; Newcombe—Moore 6—2, 6—4, 6—3; Laver—Emerson 6—2, 6—4, 3—6, 9—7.

În sferturile de finală ale probei de simplu feminin: Margaret Court—Rosemary Casals 6—4, 6—1; Kerry Melville—Helen Gourlay 6—3, 4—6, 6—4; Anne Jones—Lesily Hunt 6—3, 6—1; Billie Jean King—Karen Krantzcke 11—9, 7—5.

## Hocheiștii sovietici au obținut o nouă victorie (mai categorică) asupra reprezentativei Canadei

MONTREAL 23. — Echipa de hochei pe gheață a U.R.S.S., care întreprinde în prezent un turneu în Canada, a evoluat la Vancouver, unde a susținut cel de-al doilea meci în compania selecționatei țării gazdă. În formă excelentă, hocheiștii sovietici au obținut o victorie la un scor nescontat: 7—0 (3—0, 1—0, 3—0).

În primul meci, disputat la Toronto, reprezentativa U.R.S.S. cîștigase cu 4—2.

## DIN CULISELE BOXULUI PROFESIONIST

**● Jo Gonzales, autor al unui scandal sportiv ● 48 ore de gîndire pentru Mazzinghi ● Joe Frazier sau Jimmy Ellis? ● Ce declară „Ursul"?**

„Premiera" pugilistică-1969, desfășurată la Paris, a fost pur și simplu ratată, cu toate că pe afișul multicolor al galei erau înscrise în dreptul meciului vedetă numele lui Jo Gonzales și Nessim Cohen, marocanul care caută să facă o mare carieră pe ringul de la „Palais des Sports". Dar, ce s-a întîmplat? Pînă la meciul „cap de afiș", toate întîlnirile se desfășuraseră în condiții optime, iar managerul, Charley Michaelis, nu avea de ce să se plîngă, mai ales că realizase încasări frumoase. Cînd Cohen și răsfățatul Jo și-au făcut apariția în ring, ropote de aplauze au marcat începutul acestui ultim act al galei-premieră. În rundul de studiu, Jo Gonzales s-a dovedit însă foarte expeditiv și, cu un larg croșeu plasat la maxilar, l-a expediat la podea pe Cohen. Acesta, cu un pomet tumefiat, s-a ridicat la 8 și, blocîndu-se ermetic, a scăpat de „rafalele" francezului dezlănțuit. În rundul doi — situație egală, pentru ca, în următoarea repriză, Jo Gonzales să primească, pe bună dreptate, un avertisment de la arbitrul Gondre, pentru lovituri repetate cu capul. Scandalul s-a iscat în rundul 4, cînd Gondré i-a atras din nou atenția lui Jo Gonzales că pornește la atac în mod periculos, cu capul înainte. Gonzales, în loc să accepte justa „atenție" a arbitrului, a renunțat la luptă. El s-a enervat peste măsură, a ridicat mîna în sus și, abandonînd, s-a retras în colțul său. Publicul, care plătise cu bani grei biletele de intrare, a dezaprobat vehement gestul nesportiv al lui Gonzales, învins prin „abandon".

Mulți dintre specialiști l-au criticat sever pe Jo Gonzales, care nu a reușit, ca boxer profesionist, să confirme talentul său din vremea cînd era pugilist amator. (La J.O. de la Tokio el a pierdut, în finală, în fața lui Boris Lagutin). De altfel, campionul francez a fost învins prin k.o. în meciul vieții sale cu Mazzinghi, ratînd ocazia de a dobîndi centura de campion european. Nu de mult, Jo Gonzales a încercat pentru a doua oară să obțină invidiatul titlu, dar tentativa sa a eșuat din nou, fiind învins la puncte de italianul Golfarini.

### MAZZINGHI ESTE NEMULȚUMIT

Se știe că, în primul meci dintre italianul Mazzinghi și americanul de culoare Freddie Little, arbitrul a greșit grav, pronunțînd o decizie de „noncombat", în loc să-l declare învins pe italian. Forul mondial de specialitate a analizat această situație și l-a deposedat pe Mazzinghi de titlul de campion mondial la categoria mijlocie mică. Totuși, apreciindu-l ca boxer de valoare, W.B.A. i-a acordat italianului un termen în care să-l întîlnească din nou pe Little, în joc fiind titlul mondial declarat vacant. Cei doi boxeri urmează să se întîlnească la 28 februarie, pe un ring în orașul american Las Vegas. Acum însă, Mazzinghi a intrat în conflict cu organizatorii care, după părerea sa, i-au oferit o bursă nesatisfăcătoare. Forul mondial de specialitate i-a atras atenția italianului și i-a acordat un termen de gîndire de 48 ore, avertizîndu-l că, în caz că nu acceptă, pierde dreptul de a boxa pentru titlu. S-a stabilit ca în cazul unui răspuns negativ să lupte pentru centură Little cu Hayward, care se află pe locul trei în clasamentul categoriei respective.

*Sonny Liston și dreapta sa de... beton*

### FRAZIER CONTRA ELLIS LA 24 MARTIE?

Se pare că forul mondial al boxului vrea să elucideze într-un fel problema campionului mondial la categoria grea. Pentru aceasta, se duc tratative în prezent ca la 24 martie, pe ringul celebrei arene din New York, „Madison Square Garden", să se întîlnească cei doi campioni mondiali neoficiali (recunoscuți de diferite organizații sportive), Joe Frazier și Jimmy Ellis. Fără îndoială, dacă acest meci va avea loc, s-ar mai limpezi apele în categoria „ciocășilor" și am cunoaște pe pugilistul care l-ar urma la centură pe nedreptățitul Cassius Clay. Pe de altă parte, Sonny Liston, denumit „Ursul", fost campion al lumii, revendică și el drepturi. Fostul campion mondial a declarat că așteaptă acest meci pentru a boxa cu învingătorul. Liston a spus: „Am 37 de ani, mă simt în formă mare și sînt capabil, cu dreapta mea de beton, să-i fac k.o. pe Frazier și Ellis într-un singur meci!".

## Congresul Asociației internaționale a antrenorilor de atletism

*(Urmare din pag. 1)*

sovietic, care pune un accent deosebit pe elan și desprindere. Chiar și americanii dau astăzi atenția cuvenită elanului. În ceea ce-l privește pe Fosbury, Daniel a fost foarte rezervat, evitînd comentariile, ceea ce, într-un fel, au făcut chiar și antrenorii americani care, în cei 2—3 ani de cînd Fosbury s-a impus atenției, n-au publicat nici un fel de material în care să fi sistematizat stilul acestui tînăr săritor. Daniel a arătat că prin folosirea stilului Fosbury, săritorul poate veni cu o viteză mare la bătaie, că în timpul desprinderii ridicarea ambilor umeri poate suplini avîntarea piciorului de atac și a unuia din umeri, așa cum se întîmplă la ventrală. Principalul dezavantaj al noului stil ar fi lipsa de avîntare amplă (!). Specialistul francez a prezentat, în continuare, rezultatele unor experimente pe care le-a făcut cu grupe de săritori începători, înainte și după J.O., experimente care au demonstrat că subiecții au asimilat rapid „stilul floop" și că au progresat în aceeași măsură.

Referindu se la acest nou procedeu tehnic, reputatul specialist vest-german **Toni Nett** îl consideră ca fiind slab. Argumentul său principal l-a constituit diferența realizată între înălțimea sărită și cea a săritorului, criteriu după care Fosbury abia ocupă locul 9 într-un clasament al celor mai buni atleți ai lumii.

Antrenorul american WALT WILLIAMSON, care pregătește echipa Greciei, s-a referit în lucrarea sa la situația sprintului din S.U.A., la marele număr al alergătorilor de valoare care se ridică an de an peste Ocean. Între altele, după părerea sa, explicația acestui fenomen ar fi școala. În școlile din S.U.A., unde sînt angrenați unii dintre cei mai buni antrenori, se acordă o deosebită atenție alergărilor. Nenumăratele concursuri — de tot felul — programează zeci și zeci de curse, la care ia parte un mare număr de participanți. Emulația este și ea foarte mare. Pregătirea sprinterilor, mai bine-zis a viitorilor sprinteri, începe de la 10—12 ani. Accentul se pune pe alergarea relaxată, insistîndu-se permanent pentru îmbunătățirea ei, prin exerciții speciale. Cînd alergătorul s-a format cît de cît, urmează o perioadă de lucru foarte intens, de lucru dur. Campionul olimpic Hines este un exemplu al antrenamentelor tari, în schimb Greene (9,9 s în 1968) este totuși cotat ca un alergător slab (!) pentru că nu obține decît 49,9 s pe 400 m și pe 200 m concurează foarte rar.

Referatul asupra aruncărilor de la J.O. a fost prezentat de antrenorul ungur JENO KOLTAI. În ceea ce privește tehnica, a remarcat el, „nimic nou sub soare!". În schimb, pregătirea a evoluat foarte mult, fiecare atlet antrenîndu-se intens și foarte armonios. La antrenamentele din zilele premergătoare întrecerilor, aruncătorii au folosit lucrul cu haltere (greutăți mari și medii) precum și materiale de concurs îngreuiate. Antrenamentele s-au făcut cu solicitări maxime, rezultate mari fiind obținute chiar în timpul pregătirilor.

Antrenorul CHARLES MOUKORA din Kenya a vorbit despre alergătorii din țara sa, marea revelație a J.O. Încercînd să explice succesele acestora la Mexico, Moukora a arătat drumul parcurs de fondiștii din Kenya, din 1954 și pînă la consacrarea olimpică din 1968. El a arătat că alergările de fond, crosurile în special, sînt foarte populare, la ele luînd parte nenumărați concurenți de toate vîrstele. Întrecerile au loc pe regiuni și au căpătat un caracter de mare sărbătoare. Cei mai talentați — și numărul lor este destul de mare — se pregătesc apoi cu sîrguință, folosind toate metodele de antrenament cunoscute, adaptate însă la specificul propriu. În pregătire nu se folosesc halterele, pentru că, pur și simplu, le lipsesc. În schimb, se acordă o mare atenție alergării pe teren variat, în special la deal. Alergătorii din Kenya execută zilnic cîte trei ședințe de pregătire, una dimineața (la 7,30), alta la prînz (10—12) și o a treia, de bază, după amiaza (15,30—18).

Despre decation a vorbit antrenorul FRIEDL SCHIRMER (R.F. a Germaniei), care sublinia, înainte de toate, cerințele deosebite ale acestei probe și sacrificiile pe care le impune unui atlet. El este unul din adepții atletului decationist, în sensul strictei sale specializări. Vorbind despre experiența muncii sale cu decationiștii, antrenorul Schirmer a arătat că a făcut o adevărată școală de pregătire. Pe atleții care realizează în jurul a 6 000 p îi antrenează cu atenție, în special, la probele deficitare. După ce aceștia trec de 7 000 p, adică după 1—2 ani de lucru, atenția este îndreptată spre dezvoltarea probelor tari. În decursul unui sezon, după părerea lui, un decationist trebuie să participe la 3 concursuri, la o distanță de 6 săptămîni unul de altul, timp în care mai poate fi corectată pregătirea. Cei mai buni atleți, cei de peste 7 500 p, pot lua parte și la 4 decatloane într-un an. Între acestea, atleții pot participa și la diferite alte probe, însă nu la libera alegere a sportivului, ci la indicația antrenorului.

★

Experiența acumulată cu prilejul recentului congres de la Atena va fi împărtășită pe larg specialiștilor noștri care lucrează în domeniul atletismului, considerînd că foarte multe din observațiile făcute la această reuniune internațională pot fi puse în practică, cu folos și în țara noastră.

## Din nou Patrick Pera...

La Paris s-au desfășurat recent campionatele de patinaj artistic ale Franței. La masculin, titlul a fost cucerit de Patrick Pera, care a totalizat 1532 puncte. Pe locul secund s-a clasat Ph. Pelissier cu 1466 puncte. În proba feminină victoria a revenit tinerei sportive din Grenoble, Joelle Cartaux cu 1426,1 puncte. Proba de dansuri s-a încheiat cu succesul cuplului Eliane Vachon—J. P. Noullet, clasați pe primul loc cu un total de 172 puncte.

## Bob Foster a rămas campion mondial al semigreilor

NEW YORK 23 *(Agerpres).* — La New York s-a disputat întîlnirea de box pentru titlul mondial la categoria semigrea dintre deținătorul centurii, pugilistul american Bob Foster, și compatriotul său de origină italiană Franki Depaula. Bob Foster și-a menținut titlul de campion al lumii, învingînd prin k.o. tehnic în prima repriză.

## Turneul de baschet de la Varșovia cîștigat de selecționata Tallinului

VARȘOVIA. — Turneul internațional masculin de baschet de la Varșovia a fost cîștigat de selecționata orașului Tallin, urmată de reprezentativele orașelor Varșovia, Sofia și Lublin. Rezultatele ultimei zile a competiției: Tallin—Varșovia 88—69, Sofia—Lublin 71—62.

Tiparul I. P. „Informația", str. Brezoianu nr. 23—25, București

40368