PROLETARI DIN TOATE ȚĂRILE, UNIȚI-VĂ!

Sportul

ZIAR AL CONSILIULUI NATIONAL PENTRU EDUCAȚIE FIZICĂ ȘI SPORT

ANUL XXIX — Nr. 7289 | 4 PAGINI 30 BANI | Miercuri 10 ianuarie 1973

VIZITA PREȘEDINTELUI CONSILIULUI DE STAT, NICOLAE CEAUȘESCU, ÎN PAKISTAN

RAWALPINDI 9 (Agerpres). — Marți, 9 ianuarie, la Casa Președinției din Rawalpindi, au continuat convorbirile oficiale dintre președintele Consiliului de Stat al Republicii Socialiste România, Nicolae Ceaușescu, și președintele Republicii Islamice Pakistan, Zulfikar Ali Bhutto.

Din partea română au fost prezenți George Macovescu, ministrul afacerilor externe, Nicolae M. Nicolae, ministru secretar de stat la Ministerul Comerțului Exterior, Gheorghe Oprea, consilier al președintelui Consiliului de Stat, Mihai Magheru, ambasadorul României la Islamabad și alte persoane oficiale.

Din partea pakistaneză au participat J. A. Rahim, ministru pentru problemele prezidențiale, ministrul comerțului și producției, Mubashir Hasan, ministrul afacerilor economice și finanțelor, Rafi Raza, consilier special al președintelui, Aziz Ahmad, secretar general la Ministerul Afacerilor Externe, S.A.D. Bukhari, ambasadorul Pakistanului la București, și alte persoane oficiale.

În cursul convorbirilor, desfășurate într-o atmosferă cordială, prietenească, a fost efectuat un schimb de păreri cu privire la unele probleme internaționale actuale.

* * *

Marți la amiază, președintele Consiliului de Stat, tovarășul Nicolae Ceaușescu, împreună cu tovarășa Elena Ceaușescu, a sosit la bordul unui elicopter, într-o scurtă vizită la Șantierul marelui baraj de la Tarbela, de pe fluviul Ind, unul din obiectivele economice de cea mai mare însemnătate pentru dezvoltarea economică a Pakistanului.

După o jumătate de oră de zbor, elicopterul aterizează pe un platou din imediata apropiere a șantierului.

În drum spre sediul central al șantierului, numeroși locuitori din împrejurimi și lucrători ai șantierului aclamă îndelung, fac semne prietenești cu mîna, flutură steguțe românești și pakistaneze.

Și aici, ca și la Rawalpindi, sîntem martorii unor emoționante manifestări pline de căldură, de sinceră bucurie. Aceste manifestări vorbesc în mod elocvent despre sentimentele de stimă și considerație nutrite față de conducătorul unei țări prietene a poporului pakistanez, a tuturor popoarelor care luptă pentru înlăturarea efectelor dominației străine, pentru accelerarea dezvoltării, pentru valorificarea în folosul propriu a bogățiilor naționale.

La intrarea în sediul șantierului sînt prezentați specialiștii care lucrează la construirea acestui obiectiv. Pe lîngă inginerii și tehnicienii pakistanezi sînt prezenți și specialiști din 23 de țări ale lumii, printre care și din România, care au ținut să îl salute pe conducătorul român.

Vizitînd diferitele obiective ale noii construcții, tovarășul Nicolae Ceaușescu se interesează de principalii lor parametri, apreciază amploarea lucrărilor efectuate. La trecerea oaspeților români, muncitorii, mulți dintre ei aflați la înălțimea schelelor, le fac o caldă manifestație de simpatie. Tovarășul Nicolae Ceaușescu, tovarășa Elena Ceaușescu răspund cu prietenie acestor manifestații spontane, se fotografiază în mijlocul muncitorilor.

În cinstea solilor poporului român, guvernatorul Provinciei frontierei de nord-est a oferit un dejun, care s-a desfășurat într-o ambianță cordială.

În continuare, elicopterele cu care călătoresc președintele Nicolae Ceaușescu, celelalte persoane oficiale române și pakistaneze se îndreaptă spre Institutul pakistanez de științe și tehnologie nucleară de lîngă Islamabad, pe care îl vizitează.

Oaspeții sînt apoi invitați în salonul oficial, unde tovarășul Nicolae Ceaușescu, tovarășa Elena Ceaușescu semnează în Cartea de onoare. Deși scurtă, vizita a prilejuit o ilustrare concludentă a ceea ce se poate realiza atunci cînd uriașa forță a atomului este pusă în slujba omului, a bunăstării sale.

Luîndu-și rămas bun, tovarășul Nicolae Ceaușescu urează noi succese colectivului de oameni de știință de aici.

Tovarășul Nicolae Ceaușescu, tovarășa Elena Ceaușescu și persoanele care îi însoțesc s-au înapoiat la Rawalpindi în cursul după-amiezii.

(Continuare în pag. a 4-a)

SFERTURILE DE FINALĂ ALE C.C.E.

MECIUL DINAMO–Ț.S.K.A. MOSCOVA INAUGUREAZĂ MÎINE „LUNA BASCHETULUI INTERNAȚIONAL"

● Oaspeții au sosit ieri dimineață ● S. Belov, Edeșko și Zarmuhamedov, campioni olimpici, în lotul Ț.S.K.A. ● Dinamo și-a încheiat pregătirile

Baschetbaliștii de la Ț.S.K.A. Moscova la sosirea la aeroportul Otopeni — Foto: Dragoș NEAGU

Echipa masculină de baschet Ț.S.K.A. Moscova, cîștigătoare de patru ori a „Trofeului l'Equipe" oferit cîștigătoarelor C.C.E., de mai multe ori campioană a U.R.S.S. și avînd în componență trei dintre membrii reprezentativei deținătoare a titlului olimpic, a sosit ieri dimineață pe aeroportul internațional Otopeni. O mică delegație, din care nu a lipsit prof. **Dan Niculescu**, antrenorul formației Dinamo București, i-a întîmpinat pe oaspeți pentru a le ura bun venit în capitala țării noastre, unde vor evolua joi la ora 20, în sala Floreasca, în cadrul sferturilor de finală ale Cupei campionilor europeni.

Firesc, privirile l-au căutat în primul rînd pe **Serghei Belov**, apreciat ca unul dintre cei mai buni baschetbaliști din lume și căruia i-am solicitat părerea în legătură cu întîlnirea Ț.S.K.A. — Dinamo:

„Deoarece am jucat o singură dată împotriva unei echipe românești, în 1969 cu prilejul Spartachiadei armatelor prietene desfășurată la Kiev, nu pot spune că am prea multe cunoștințe despre baschetul dumneavoastră. Totuși, apreciez, prin prisma performanței dinamoviștilor bucureșteni, calificați în sferturile de finală ale C.C.E., că acest joc sportiv este practicat la un nivel destul de înalt în România. Referitor la meciul cu Dinamo, este normal să sper într-o victorie a echipei noastre, însă, în același timp, sînt convins că întîlnirea va fi plăcută și va satisface exigențele spectatorilor".

Apoi, după obișnuitul schimb de păreri între oaspeți și gazde, sportivii sovietici au plecat spre hotel, pentru o binemeritată odihnă. După amiază, la ora 18, ei au efectuat primul antrenament de acomodare în sala Floreasca, urmînd ca astăzi să facă ultimele retușuri în vederea întrecerii cu campionii României. Lotul deplasat este următorul (între paranteze, înălțimea): **S. Belov** (1,92), **Edeșko** (1,96), **Zarmuhamedov** (2,05), acești trei jucători au făcut parte din lotul olimpic al U.R.S.S., **E. Kovalenko** (1,95), **Iastrebov** (1,90 m), **Petrakov** (2,00), **Miloserdov** (1,87 m), **Djacenko** (2,12 m), **Kulkov** (1,87 m), **Iliuk**

D. STANCULESCU

(Continuare în pag a 4-a)

ÎN SEMIFINALELE „C. C. E." LA TENIS DE MASĂ FEMININ

LA BUDAPESTA: STATISTIKA — VOINȚA ARAD

În cadrul actualei ediții a „Cupei campionilor europeni" la tenis de masă, echipa feminină **Voința Arad** va susține partida semifinală cu **Statistika Budapesta**. Întîlnirea va avea loc, marți 16 ianuarie, la Budapesta. Formația maghiară va cuprinde, printre altele și pe cunoscutele jucătoare **Beatrix Kishazi** și **Iudith Magos**, în timp ce echipa arădeană va conta pe **Eleonora Vlaicov, Magdalena Lesai, Maria Corodi** și **Iudith Krejek**.

ILIE NĂSTASE ÎNCEPE SUITA TURNEELOR CIRCUITULUI AMERICAN

Ieri dimineața, Ilie Năstase a părăsit Capitala, pe calea aerului. După o serie de antrenamente prealabile, reputatul nostru tenisman va lua startul în circuitul turneelor de peste ocean, probabil, la Omaha (24—28 ianuarie).

Gyorgy Fazekaș, campion național la „obligatorii", în timpul execuției programului prin care s-a impus în fața arbitrilor

Foto: Ion MIHĂICĂ

CAMPIONATUL NAȚIONAL DE PATINAJ ARTISTIC

György Fazekas și Doina Mitricică campioni la figuri obligatorii

Ieri, întregul lot al sportivilor participanți la campionatul național de patinaj artistic a trecut, cel puțin o dată, prin fața comisiei de arbitri. Dimineață au intrat în concurs seniorii și senioarle, cu programul „obligatoriilor", iar după amiază, aceași concurenți și, în plus, juniorii și junioarele, de toate categoriile, au evoluat în cadrul programului scurt. Înainte de a relata cîteva impresii culese din cea de a doua zi a întrecerilor ne simțit datori să aducem unele lămuriri privind modul de desfășurare a actualelor dispute ale patinatorilor. La ediția din acest an a campionatului de patinaj au intrat în vigoare modificările aduse regulamentului internațional la congresul I.S.U. de la Veneția. Modificările la care ne referim au darul să pună mai mult în evidență programul de „libere", dînd posibilitatea de afirmare sportivilor cu calități motrice deosebite. După cum se știe este vorba de reducerea figurilor impuse de la șase la trei și de introducerea unui nou program, așa numit „scurt", compus din elemente libere, aceleași pentru toți concurenții, program executat cu acompaniament muzical. Și, încă un amănunt: titlul de campion național se acordă, începînd cu această ediție a campionatului, separat pentru figuri obligatorii și libere, existînd și un titlu de campion național absolut ce revine concurentului sau concurentei care în urma „obligatoriilor" și a „liberelor" acumulează cel mai bun punctaj.

Întrecerile de ieri s-au soldat, în general, cu rezultate scontate. **György Fazekas** recunoscut drept cel mai bun „desenator" român al figurilor de școală, nu și-a dezmințit faima nici de data aceasta, reușind să culeagă din partea arbitrilor cele mai mari note. Cu aceasta, talentatul nostru sportiv a cucerit titlul de campion național la obligatorii, iar datorită diferenței de 10 puncte cu care conduce în clasament, față de principalul său următor (Mircea Ion), are toate șansele să-și adauge în palmares și celelalte titluri de campioni.

La fete, **Doina Mitricică**, campioana de senioare de anul trecut, și-a confirmat valoarea ocupînd, pe merit, primul loc în clasamentul

G. ȘTEFANESCU

(Continuare în pag. a 4-a)

MODERNIZAREA ORELOR DE EDUCAȚIE FIZICĂ — ÎN DEZBATEREA SPECIALIȘTILOR

O interesantă inițiativă brașoveană

În județul Brașov — apreciat, pe bună dreptate, pentru bunele rezultate obținute în toate domeniile sportului — a fost lansată o nouă inițiativă. Este vorba despre cîteva acțiuni menite să ducă la modernizarea procesului de învățămînt. Normal, pentru noi, prezintă importanță acțiunile care conduc la mărirea eficienței orelor de educație fizică. Faptul este cu atît mai demn de luat în considerație — și nu numai privit la nivelul strict local, județean — cu cît este recunoscut importantul rol pe care-l au școlile de toate gradele în augmentarea sportului și educației fizice. Dintr-o discuție avută cu **Gh. Buiuc**, inspector județean cu problemele sportive, am aflat că este vorba despre un sistem organizat de informări reciproce între profesorii de educație fizică din județ pe de o parte, și diferiți specialiști care activează fie la Brașov, fie la nivele superioare (C.N.E.F.S., I.E.F.S.), pe de altă parte. Discuțiile au ca punct de plecare organizarea minuțioasă a orei de educație fizică, întrebuințarea eficientă a mijloacelor moderne și a complexelor de exerciții în economia orei, clarificarea ultimelor cerințe și orientări privind educația fizică din școli. Practic, aceste acțiuni au luat și vor lua formele cursurilor I.C.P.P.D., ale conferințelor ținute de specialiști, ale discuțiilor purtate cu profesorii asupra condițiilor specifice din fiecare școală, ale schimburilor de experiență și păreri din cadrul cercurilor pedagogice. După această pregătire teoretică prealabilă, vor fi desemnați circa 20—30 de profesori din mediul rural și urban, cei mai bine pregătiți, care vor experimenta lucrurile discutate atît în cadrul orelor, cît și în fața altor cadre didactice; se vor trage, în fine, concluziile și se va trece la aplicarea pe scară largă a metodelor și procedeelor celor mai avansate și eficiente de susținere a orelor.

Prezenți zilele trecute la una dintre reuniunile cercului pedagogic al profesorilor de educație fizică brașoveni, am putut constata cum se realizează practic inițiativa de care aminteam mai sus. Au participat, în calitate de invitați, tovarășii prof. **N. Ceaușescu** de la catedra de pedagogie a I.E.F.S., **Alex. Mogoș** din partea C.N.E.F.S., **Elena Georgescu**, inspector general județean, **Vasile**

Radu TIMOFTE

(Continuare în pag. a 2-a)

ANCHETA NOASTRĂ

NATAȚIA CLUJEANĂ, LA UN PAS DE... ÎNEC!

Natația — sport olimpic — este una dintre disciplinele cu mare priză la tineret. Este și motivul pentru care în ultimii ani au fost construite numeroase bazine, unele dintre ele acoperite, în diferite centre ale țării, au fost înființate cursuri de inițiere, a fost sporit numărul secțiilor.

Clujul, centru cu tradiție în mișcarea noastră sportivă, nu oferă însă astăzi natației românești decît foarte palide satisfacții. Deși baza materială a fost îmbunătățită, deși există specialiști, deși copiii iubesc și aici — ca pretutindeni — înotul, rezultatele realizate în ultimii ani de reprezentanții Clujului sînt total nesemnificative. Ba mai mult, alte centre — lipsite de posibilitățile actuale ale Clujului — cum sînt Sibiul, Brăila, Oradea ș.a. obțin performanțe net superioare. De ce? Ancheta noastră a scos în evidență carențele care generează rămînerea în urmă, rezultatele nesatisfăcătoare. Sperăm că specialiștii din Cluj, profesorii de educație fizică, organele de resort vor acționa pentru depășirea acestui impas, pentru reintegrarea Clujului în circuitul centrelor de nădeide ale natației românești. Este nevoie de mai multă dăruire, de pasiune, de mai multă muncă și o mai bună organizare. Toate acestea sînt posibile.

Cu siguranță, nici o altă disciplină sportivă n-a suscitat, la Cluj, mai multe analize și discuții decît a făcut-o, în ultimii ani, natația. Apreciată a se afla valoric sub posibilitățile ce i s-au creat și în involuție față de etapele precedente, natația — în special înotul și săriturile — continuă să reprezinte marele semn de întrebare al sportului clujean de performanță. Am căutat să elucidăm problema solicitînd pentru aceasta întreg activul angrenat în viața acestei discipline.

BAZĂ NERAȚIONAL EXPLOATATĂ

Prima ușă la care am bătut — după o suită de vizite făcute, la diferite ore, la bazinul acoperit — a fost cea a tovarășului **Liviu Singiorzan**, persoană legată de viața natației clujene printr-o dublă responsabilitate: cea de **director al A.B.S. Cluj** și de **președinte al comisiei județene de specialitate**. Anticipînd concluziile pe care tocmai voiam să i le comunic și, poate, chiar, agravîndu-le puțin, interlocutorul meu avansează scurt:

— **Știu, e aproape gol!**

— Aveți, probabil, și o statistică.

— **Bineînțeles! Ca ea să fie însă cît mai relevantă, vreau să ofer mai întîi rețeta recomandată — și cerută — pentru o astfel de bază de dimensiuni regulamentare: 7 culoare, fiecare suportînd cîte 15 înotători pentru fiecare din cele 7 ore cîte sînt afectate zilnic înotului, ar totaliza un număr de 735 de sportivi care ar trebui să se perinde în fiecare zi pe la bazin. Or, la noi cifra n-a depășit niciodată 200, ceea ce reprezintă cîte 4 înotători pe culoar într-un ceas. Un lux prea mare, oricît aș vrea eu să-mi lepăd haina de negustor al acestei baze — a cărei întreținere se ridică zilnic la 3000 de lei — și s-o îmbrac pe cea de om interesat în performanță, care nu stopează lecția de antrenament cînd ceasul indică consumarea orei afectate unei grupe și care știe că sportivii nu trebuie să se înghesuie pe culoare ca sardelele.**

— Analizînd prin prisma președintelui comisiei de specialitate, cîți din cei „aproape 200" se pot numi **de performanță?**

— **Numărul lor nu depășește degetele de la o mînă.**

— Motivele?

— **Multiple. Nici unul nu poate fi însă delimitat concret, pentru că fiecare își găsește explicație într-altul și uite așa... un lanț al slăbiciunilor.**

— Să încercăm, totuși, să-i delimităm verigile.

CENTRELE DE INIȚIERE SÎNT SURSE DE VENIT, DAR NU ȘI REZERVOARE DE CADRE

— **Primul și poate cel mai important motiv** — susține același interlocutor — **rezidă în existența unei slabe baze de masă a înotului clujean. Aceasta este, de altfel, o anomalie mai veche, pe care am sesizat-o la timpul cuvenit și pe care am încercat s-o remediem pentru că i-am anticipat rezultatul.** Printre acțiunile întreprinse: **declanșarea centrelor de învățare a înotului și aducerea la bazin, pentru desfășurarea orelor de educație fizică, a claselor I—II—III din școlile aflate în perimetrul bazinului. Rezultatul? Ambele forme au luat o turnură egoistă, rezumîndu-se la predarea cîtorva procedee fără să se urmărească selecționarea micilor veleitari și îndrumarea lor către performanță. Exemplu concret: din cei circa 2000 de copii cîți au tre-**

Nuso DEMIAN

(Continuare în pag. a 2-a)

Vineri, în Sala sporturilor din Pitești

SE REIA CAMPIONATUL FEMININ DE HANDBAL, DIVIZIA A

● I. E. F. S. — învingătoare în turneul de la Rostock

● „U" Timișoara joacă în C.C.E. cu F.I.F. Copenhaga

Vineri, sîmbătă și duminică, Sala sporturilor din Pitești găzduiește al doilea turneu de sală — din cadrul turului II — al campionatului feminin de handbal, divizia A. Cele 10 divizionare — **Universitatea Timișoara, I.E.F.S., Universitatea București, Textila Buhuși, Voința Odorhei, Constructorul Timișoara, Rapid București, Rulmentul Brașov, Progresul București și Mureșul Tg. Mureș** — vor susține, în trei zile, 15 meciuri, fiecare formație urmînd să evolueze în trei partide, întîlnirile încep în fiecare zi la ora 15.

Liderul clasamentului, **Universitatea Timișoara** susține următoarele întîlniri: cu **Rapid București** (vineri), **Mureșul Tg. Mureș** (sîmbătă) și **Voința Odorhei** (duminică). După turneul de la Pitești, studentele timișorence se vor grăbi să se întoarcă acasă, deoarece la 20 ianuarie au de susținut meciul tur din cadrul sferturilor de finală ale C.C.E. cu campioana Danemarcei, formația **F.I.F. Copenhaga**. Arbitrii desemnați sînt **Spasov și Varbanov** (Bulgaria). Partida retur — fixată inițial pentru 30 ianuarie — se va desfășura după toate probabilitățile la 3 februarie, la Copenhaga. Conducerile celor două cluburi au căzut de acord asupra acestei date, urmînd ca organizatorii competiției să-și dea și ei avizul. Celelalte sferturi de finală se dispută între echipele **I.L. Vestar** (Norvegia) — **S.C. Leipzig** (R. D. Germană); **Radnicki Beograd** (Iugoslavia) — **Spartak Kiev** (U.R.S.S.), meciul tur va fi arbitrat de cuplul **M. Grebenișan — Paul Radvany; Plastika Nitra** (Cehoslovacia) — **Niloc Amsterdam** (Olanda).

A doua clasată, **I.E.F.S.**, vine la acest turneu aureolată de victoria repurtată recent în turneul internațional de la Rostock. Formația studentelor din București s-a clasat pe primul loc, înaintea redutabilelor echipe **Jalgiris Kaunas, Empor Rostock** și **H.G. Copenhaga. I.E.F.S.** are de susținut partidele cu **Voința Odorhei** (vineri), **Textila Buhuși** (sîmbătă) și **Constructorul Timișoara** (duminică).

În sfîrșit, fosta campioană a țării, **Universitatea București**, echipă de primul pluton, aflată încă în cursa pentru obținerea titlului, întîlnește pe **Mureșul Tg. Mureș** (vineri), **Voința Odorhei** (sîmbătă) și **Textila Buhuși** (duminică).

Simona Arghir (în imagine, aruncînd la poartă) va fi la Pitești una dintre „piesele grele" ale fostei campioane, „U" București

VOLEIBALISTELE DE LA RAPID ÎNAINTEA MECIULUI DIN C.C.E. CU DYNAMO BERLIN

DAVILA PLOCON: „Echipa noastră știe să se bată pentru rezultat!"

Decorul cunoscut al sălii Giulești. Zece fete, mititele, se strecoară pe ușa dinspre vestiare, în sală. Sînt voleibalistele de la Rapid, echipa campioană a țării. În urma lor, antrenorul **Davila Plocon**. Chipurile lor trădează tinerețea, voioșia. Doar Plocon, fostul nostru internațional are fața brăzdată parcă de griji. Îl înțelegem: duminică echipa sa va susține unul dintre cele mai grele examene, întîlnind în Capitală pe Dynamo Berlin, campioana R.D. Germane, în cadrul competiției continentale care cheamă la start echipele campioane.

Privind cîteva minute antrenamentul celor zece voleibaliste ale clubului feroviar. Plocon le dă tema pregătirilor și se apropie. Știu motivul prezenței noastre:

— **Da, duminică avem un meci greu. Cunoaștem stilul de joc al formației ce ne va vizita. Este o echipă alcătuită din jucătoare înalte, bune la blocaj, dar ceva mai lente. Tocmai această carență a lor vom căuta să o exploatăm în favoarea noastră. De fapt, pregătirile noastre pentru meciul cu Dynamo au început încă din turneul întreprins în Israel. De pe atunci am încercat să imprimăm jocului**

Marta Szekely și Ruxandra Vraniță, două din cele zece voleibaliste ale Rapidului

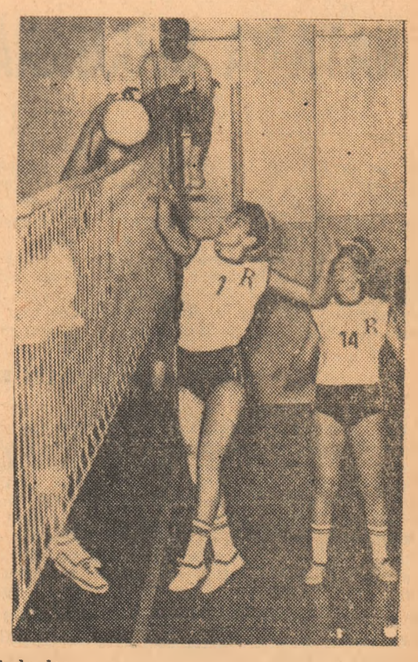

Mircea TUDORAN

(Continuare în pag. a 4-a)

PE ITINERARIILE VACANȚEI

SCHI – DIN ZORI ȘI PÎNĂ SEARA – ÎN TABĂRA DE LA IZVORUL MUREȘULUI

La Izvorul Mureșului, tabără permanentă a Ministerului Educației și Învățămîntului, și-au dat întîlnire, în vacanța de iarnă, mai bine de 200 de elevi schiori, copii și juniori. Sosiți din Brașov, Rișnov, Gheorghieni, Vatra Dornei, Sibiu, Toplița și Miercurea Ciuc, participanții la tabără — toți reprezentanți ai unor școli sportive, au avut prilejul să urmeze un program extrem de interesant, de pregătire, dar și de odihnă, condus cu competență de un colectiv de cadre didactice, a cărui activitate a fost coordonată de prof. **Iosif Olteanu.**

Respectîndu-se cerințele metodice și recomandările federației de specialitate toți elevii au luat parte la o primă etapă, de acomodare pe schi. Acest proces a fost mult facilitat de faptul că **selecția elevilor s-a realizat în mod corespunzător în școlile de bază, la Izvorul Mureșului fiind trimiși numai tineri bine dotați, cu calități adecvate mai ales schiului de fond.**

În etapa următoare antrenorii s-au ocupat îndeaproape de însușirea sau în multe cazuri de corectarea tehnicii mersului pe schi, a coborîrilor și ocolirilor. Merită a fi remarcați pentru modul cum au îndrumat această activitate antrenorii prof. **Ștefan Borbat, Nicolae Sumedrea și Rodica Sindrilaru Pal** De fapt grupele conduse de acești antrenori s-au aflat aproape de dimineața și pînă seara pe schiuri, asigurîndu-li-se o pregătire fizică generală și specifică foarte bună.

Etapa a treia din activitatea taberei a coincis cu organizarea unui concurs de schi, pe categorii de vîrstă, încheiat cu rezultate promițătoare.

Astfel, la categoria **juniori, 6 km.** elevul **Laszlo Markos** din Miercurea Ciuc a reușit să acopere distanța în 25:05,0. L-a urmat **Adalbert Ianossi** din Gheorghieni (25:41,6), **Ovidiu Girbocea**-Rișnov și **Kristo Benedek**-Miercurea Ciuc, ambii cu același timp — 25:56,0.

La categoria **juniori, 4 km** pe locul I s-a situat elevul **Csaba Kolumban** din Gheorghieni, cu timpul de 16:15,0. **Benone Cristoloveanu** din Rișnov a ocupat locul 2 (16:49,0), iar **Iosif Ciota** din Gheorghieni, locul 3 (17:07,0). În fine, la categoria **juniori 3 km,** linia de sosire a fost trecută, în ordine, de **Ion N. Stoian** (11:26,0), **Ion Gh. Stoian** (12:06,0) ambii de la „Brașovia" și **Petre Totoescu** (12:17,0) din Vatra Dornei.

Iată și primele clasate la junioare, **4 km : 1. Ilona Gögö** (Miercurea Ciuc) 17:47,0, 2. **Iuliana Pața** (Vatra Dornei) 18:00,0, 3. **Virginia Cristoloveanu** (Rișnov) 18:12,0. **3 km : 1. Erszebet Peter** (Miercurea Ciuc) 12:01,0, 2. **Eva Bartolon** (Gheorghieni) 12:50,0, 3. **Dorica Olaru** (Vatra Dornei) 12:59,0. **1,5 km:** 1. **Katita Petros** (Miercurea Ciuc) 6:13,0, 2. **Mimi Oncioiu** (Brașovia) 6:17,0, 3. **Elena Vis** (Brașovia) 6:30,0.

În cadrul activităților cultural-educative, elevii din tabăra de la Izvorul Mureșului au luat parte la seri de cîntece și recitări dedicate aniversării a 25 de ani de la proclamarea Republicii, au vizitat împrejurimile — așezări comunale cu o bogată activitate sportivă de masă, cum sînt cele de la **Valea Strîmbă, Sindominic, Tomești și Ditrău** — iar unii au făcut ascensiuni la **Sica** (990 m), **Soimus** (1 553 m) și **Ciumani** (1 695 m). De peste tot, participanții la tabără au cules frumoase impresii, elemente pentru reușite jurnale de vacanță...

Schi pentru toți cei dornici să se inițieze, pionieri și școlari.

Foto : T. MACARSCHI

SCHI

„CUPA BRAȘOVIA" — CONCURS DE ANVERGURĂ AL JUNIORILOR NOȘTRI

„Cupa Brașovia" — primul concurs din 1973 și al treilea al sezonului — a fost, din aproape toate punctele de vedere, un succes.

După lipsa de zăpadă din ultimele săptămîni ale anului trecut, concurenții juniori și seniori de la **probele de fond** s-au prezentat la startul întrecerilor bine pregătiți din punct de vedere fizic. Antrenorul federal **C. Tiron,** prezent, pe trasee, ne mărturisea că, în general, este mulțumit de gradul de antrenament al fondiștilor de toate vîrstele. Aceasta înseamnă că pregătirea începută încă de la sfîrșitul verii a fost în continuare bine eșalonată, în așa fel, încît, în perioada competițională, sportivii să ajungă aproape de forma lor maximă. În sprijinul acestei afirmații vine argumentul clasării unui mare număr de schiori, de la toate categoriile de vîrstă, de-a lungul a foarte puține secunde. Așadar, antrenorul federal afirmă că, **cel puțin pe plan național, este satisfăcut de nivelul de pregătire al fondiștilor.** Rămîne de văzut **în ce măsură confruntările internaționale care vor urma ne vor da motive de satisfacție** și astfel, comportarea din concursul de la Bohinj (Iugoslavia) să fie retușată în bine.

Și în cazul probelor alpine putem sublinia cîteva lucruri bune. În primul rînd este vorba de o participare mai largă a juniorilor. S-au reunit cu acest prilej peste 90 de concurenți din centrele de mare tradiție (**Brașov, Predeal, Sinaia**) la care s-au adăugat alții din localități mai puțin cunoscute în acest domeniu: **Miercurea Ciuc, Gheorghieni, Oradea, Vatra Dornei, Petroșani, Reșița.** Au fost oferite, astfel, posibilități multiple de confruntare tuturor juniorilor fruntași din țară. „Cupa Brașovia" devenind, după campionatele naționale, cea mai importantă competiție rezervată speranțelor. Este, cum se vede, un concurs de anvergură. În cadrul căruia schimbul de mîine simte febra marilor întreceri încă de la o vîrstă fragedă. Schiul nostru nu are decît de cîștigat de pe urma unor astfel de acțiuni.

În încheiere, un cuvînt și pentru cei care, de atîtea ori, înfruntă frigul și zăpezile pentru că un concurs să se poată desfășura în cele mai bune condiții — organizatorii și arbitri. De astă dată, cu prilejul „Cupei Brașovia", ei au trebuit să facă mari eforturi în altă direcție: asigurarea zăpezii pe traseele de concurs. Neexistînd altă posibilitate, ei au cărat-o din alte părți și, trebuie s-o recunoaștem, pentru aceasta li se cuvin mai mult decît simple felicitări...

Ferencz Foriko (Școala sportivă Brașovia) a fost, și la acest început de an, unul dintre fondiștii juniori care au dominat întrecerile de la Poiană

Foto : V. SECĂREANU Brașov

BULETINUL ZĂPEZII ÎN LUNA IANUARIE

Serviciul prevederilor de lungă durată asupra vremii din cadrul Institutului meteorologic ne informează :

În perioada 10—12 ianuarie vremea se va răci ușor, cerul va fi mai mult acoperit iar vîntul va prezenta intensificări din nord-est. Va ninge, local însă, în regiunile muntoase și deluroase. Temperaturile minime vor fi cuprinse între 8 și -12 grade. În continuare, temperatura va înregistra o ușoară creștere între **13 și 19 ianuarie,** după care, între **26 și 24** se va răci simțitor, iar ninsorile locale vor fi mult mai accentuate în Carpații Răsăriteni. Tot în această perioadă, vîntul va prezenta intensificări și pe alocuri va spulbera zăpada existentă.

Serviciul prevederilor de scurtă durată ne comunică **grosimea stratului de zăpadă** din unele localități montane : Predeal — 2 cm., Cota 1 500 — nu, Brașov — nu, Vîrful Omul — 90 cm., Rarău — 34 cm., Ceahlău — 7 cm., Semenic — nu, Paring — 4 cm., Vlădeasa — nu.

CEI MAI BUNI SPORTIVI AI UNOR CLUBURI ȘI JUDEȚE ÎN ANUL 1972

PROGRESUL BUCUREȘTI

Maria Alexandru — tenis de masă
Melania Decuseară — sărituri în apă
Toma Ovici — tenis de cîmp
Aurel Ovanez — tenis de masă
Horațiu Nicolau — volei
Arcade Pantelimon — lupte
Ana Girbea — scrimă
Alexandru Buzescu — tenis de masă
Constantin Tănase — box
Radu Cocora — polo

PROGRESUL BRAILA

Vasile Iorga (Progresul Brăila) — lupte
Rodica Dragu (C. S. Brăila) — atletism
Mihai Hrisoveani (C.S. Brăila) — ciclism
Argentina Pavel (C. S. Brăila) — atletism
Doru Oprea (C. S. Brăila) — atletism
Valentin Ile (C. S. Brăila) —ciclism
Victor Grigore (C.S. Brăila) — atletism
Marin Voicu (Progresul Brăila) — lupte
Niță Robu (Progresul Brăila) — box
Ionel Negrea (C.S. Brăila) — caiac-canoe

JUDEȚUL SATU MARE

Ștefan Haukler (C.S. Satu Mare) — scrimă
Petru Kuki (C.S. Satu Mare) — scrimă
Constantin Moise (C.S. Satu Mare) — scrimă
Gheorghe Stan (C.S. Satu Mare) — lupte
Vasile Knoblau (Olimpia Satu Mare) — fotbal
Horea Buzașu (Voința Satu Mare) — tir cu arcul
Ioan Uglai (Șc. sp. Satu Mare) — baschet
Ioan Silișteș (Voința Satu Mare) — box
Marcela Moldovan (Șc. sp. Satu Mare) — scrimă
Ervin Kerekes (Șc. sp. Satu Mare) — scrimă

SOCIETATEA TURISTICĂ „GENȚIANA" ÎN SLUJBA DRUMEȚIEI MONTANE

În scopul cultivării interesului pentru excursii și drumeții, a luat ființă prima Societate județeană turistică de drumeție montană, „Gențiana" — Argeș.

De la constituirea sa, societatea a desfășurat o intensă activitate concretizată în înființarea unor filiale asemănătoare : „Muscelul" (la Valea lui Ivan) pentru Cîmpulung și comunele învecinate, „Posada" (pe muntele Ghițu) pentru Curtea de Argeș și comunele învecinate, „Topologul" (pe muntele Podeanu) pentru comunele de pe valea Topologului.

S-a început amenajarea unor trasee noi și refacerea refugiilor atît de importante pentru turiști cum este cel de la Iezer.

Pentru dezvoltarea gustului de drumeție, la clubul ARO al comitetului sindical al Uzinei mecanice din Cîmpulung Muscel, dr. Victor Popa, vicepreședinte al societății „Gențiana", a organizat proiectarea unor diafilme și diapozitive cu temele „Frumusețile naturii Muscelului" și „Gențiana pe drumuri de munte".

Pentru sezonul alb, Societatea „Gențiana" a întocmit, prin filialele sale, un amplu plan de măsuri care a început să fie pus în aplicare — fixarea de trasee pentru concursuri de schi și săniuțe (Voinea, Plaiul lui Pătru, Strîmtu, Valea Topologului, Valea Argeșului etc.), alcătuirea unor itinerarii pentru excursii pe schiuri, înființarea unor centre de învățare a schiului în diverse localități, printre care Sălătruc, Areș, Corbeni, Nucșoara, Rucăr, Dîmbovicioara, Dragoslavele și altele.

ILIE FEȚEANU — coresp. județean

AZI, SE DISPUTĂ PARTIDELE DECISIVE ALE CAMPIONATULUI, „CAPUL DE AFIȘ" FIIND TRADIȚIONALUL DERBY DINAMO – STEAUA

HOCHEI

Respectînd o prevedere regulamentară care precizează că după două jocuri consecutive, în orice competiție de amploare, este obligatorie o pauză, în runda a IV-a a campionatului diviziei A la hochei pe gheață a fost ieri... relache. Un prilej foarte nimerit pentru cele patru competitoare de a-și regrupa forțele, de a acumula noi energii în vederea meciurilor derby care sînt programate astăzi, de la ora 16,30, pe patinoarul „23 August". Este vorba despre întîlnirea dintre **S.C. Miercurea Ciuc și Dunărea Galați,** decisivă pentru ocuparea locului III în clasament și despre tradiționalul meci de vîrf al campionatului în care se vor afla față-n față cele mai bune formații ale hocheiului nostru : **Dinamo București și Steaua.**

Lupta pe aceste două planuri distincte ale competiției este deosebit de echilibrată și de aprigă, rezultatele din tururile anterioare fiind, în acest sens, edificatoare : **DINAMO — STEAUA 4—2, 2—2, 3—3 ; S.C. MIERCUREA CIUC — DUNĂREA GALAȚI 6—2, 1—3, 3—3.** Nu este, deci, nici o exagerare dacă spunem că etapa de azi este cea mai importantă a întrecerii, cu atît mai mult cu cît fiind vorba de penultimul tur al campionatului se poate presupune că fiecare din cele patru formații va arunca în luptă întreaga capacitate, încercînd, firesc, să nu amîne clarificarea disputei pînă în... ceasul al doisprezecelea. În aceste condiții nu ne rămîne decît să sperăm că, în focul întrecerii, jucătorii nu vor uita regulamentul, oferind spectatorilor două meciuri de hochei adevărat și nu „surogatul" (un fel de combinație între box—rugby și hochei) pe care-l practică, din păcate, cîteodată.

Lăsînd, însă, la o parte disputele din campionat și pasiunile (atît de dăunătoare, de cele mai multe ori, prin „incandescența" lor) pe care ele le declanșează și să vedem ce au adus noi jocurile consumate în primele două etape ale acestui tur, pe planul lotului reprezentativ. Această problemă devine acută, dacă avem în vedere faptul că peste aproximativ două luni echipa reprezentativă se va alinia la startul unei dificile competiții internaționale : grupa B a campionatului mondial. Așadar, ce se poate consemna la acest capitol ? Înainte de toate, faptul că o serie de jucători din „garda veche" au manifestat o oarecare revenire de formă. Este vorba, în primul rînd, de portarul **Dumitraș,** apoi de **Gh. Hușanu, Calamar** (surprinzător de activ ca fundaș...) și **Scheau,** acesta din urmă arătîndu-se a fi mai controlat, mai util echipei. Dintre hocheiștii mai tineri s-au impus în jocurile de duminică și de luni fundașii **Ioniță, Tone și Justinian.** La această categorie nu încape îndoială, însă, că revelația turneului a fost, pînă în prezent, **atacantul dinamovist Marian Costea.** Așteptăm ca partidele de azi să confirme aceste observații și, poate, să facă lista să fie mai lungă.

Clasamentul înaintea meciurilor de azi (DE LA ORA 16,30 : **S.C. Miercurea Ciuc — Dunărea Galați ; Dinamo — Steaua) :**

1. Dinamo Buc.	11	9	2	0	67—25	20
2. Steaua	11	8	2	1	53—19	18
3. S.C. M. Ciuc	11	1	1	9	31—69	3
4. Dunărea Galați	11	1	1	9	15—53	3

Moment de tensiune la poarta echipei din Miercurea Ciuc. Tînărul fundaș Anatal, deși talonat de Gh. Hușanu, va rezolva însă situația. Față din meciul Dinamo — S. C. Miercurea Ciuc, disputat în prima etapă

Foto : Dragoș NEAGU

MODERNIZAREA ORELOR DE EDUCAȚIE FIZICĂ

(Urmare din pag. 1)

Lăzăruț, președintele C.J.E.F.S. În alocțiunea sa, prof. N. Ceaușescu a pornit de la excepționala importanță pe care o au sportul și educația fizică în dezvoltarea multilaterală, fizică, intelectuală, morală, cetățenească, caracterologică a elevilor. În acest context, profesorului de educație fizică îi sînt necesare atît cunoștințe generale din alte discipline, cît și — mai ales — familiarizarea totală cu amănuntele celor mai moderne metode pedagogice. Este neapărat necesar ca elevul să fie atît obiect (care să recepționeze cunoștințele predate) cît și, fapt esențial, subiect al învățării. Aceasta presupune ca profesorul să conducă în așa fel ora, încît elevul să ajungă să descopere singur noile cunoștințe. Caracterul informativ și cel formativ al învățării constituie un tot armonios. Pe această linie, foarte importantă este conștientizarea utilității exercițiului fizic de către elev. Faptul devine realizabil prin alegerea mai multor mijloace din partea profesorului, adaptate la complexitatea firii, caracterului și condițiilor specifice vîrstei elevilor săi. În funcție de aceste coordonate, structura și densitatea lecției, intensitatea, varietatea și atractivitatea exercițiilor alese pot și trebuie să fie modificate. Cultivarea calităților fizice, intelectuale și de caracter, stilizarea comportamentală, obișnuințele și deprinderile igienice sînt și ele scopuri de prim ordin ale profesorului de sport. Dar nu numai atît : el este, poate, cel mai în măsură să informeze conducerea școlii și pe ceilalți profesori asupra potențialului biologic al elevilor sau claselor, pentru ca, și în funcție de ele, să se stabilească unele sarcini de moment ale procesului de învățămînt.

Foarte interesante au fost și ideile expuse de prof. **Alexandru Mogoș** pe tema căilor de sporire a eficienței lecțiilor de educație fizică. E necesar ca profesorul de sport să aibă permanent în vedere faptul că ora sa are atît un efect imediat (materializat prin dezvoltarea copilului), cît și unul întîrziat (sădirea convingerii că sportul trebuie practicat de-a lungul întregii vieți). De asemenea, este logic ca alegerea exercițiilor de către profesor să conducă spre dezvoltarea generală a elevului și nu spre tehnicizarea unor procedee întrebuințate în diferite sporturi, fără ca aceasta să însemne excluderea lor totală. Faptul se realizează prin schimbarea dominantei de pe exercițiul pur (pasarea mingii de handbal, de pildă) pe complicarea lui, prin mărirea duratei și a intensității, prin întrebuințarea obiectelor sau aparatelor ajutătoare. Din alt punct de vedere, este mult mai bine ca aprecierea elevilor să fie făcută, în mai mare măsură, prin prisma progresului realizat de ei, criteriu care să dubleze performanța (norma de control) și strădania depusă de-a lungul unui trimestru sau an. școlar. Prin toate acestea — ca și prin altele — poate exista în școli o activitate sportivă continuă și susținută, realizată prin organizarea cît mai aproape de perfecțiune a orei.

PATINAJ

CONCURSUL SPERANȚELOR LA VITEZĂ

Ca și în ceilalți ani, concursul republican rezervat speranțelor patinajului de viteză — desfășurat recent pe pista naturală a lacului Ciucaș din Tușnad — a scos la iveală numeroase talente. Astfel, în pofida condițiilor atmosferice neprielnice, care au influențat negativ calitatea gheții, tineri patinatori ca **Radu Neculicioiu, Marian Mihai** (ambii de la Dinamo Brașov), **Mihai Mereuță** (Sc. sp. 2 Buc.), **Ibolya Szatmari** (Mureșul Tg. Mureș), **Adalbert Lakatos** (C.S.M. Cluj), **Marius Nuna** (Agronomia Cluj), ca să amintim numai cîteva dintre numeroasele elemente de perspectivă, au trecut cu succes pragul unei competiții pretențioase, de natură să-i stimuleze în procesul de instruire.

Dar dincolo de numărul mare de participanți dotați pentru acest sport, actualul concurs a însemnat și o ediție a confirmărilor. Dintr-o statistică simplă, reiese că **Eva Szigeti** (Sc. sp. M. Ciuc) a cîștigat detașat toate probele, dovedindu-se o alergătoare cu perspectivă. De asemenea, **Carmen Dragoman** (Sc. sp. Sibiu), **Attila Varga, Ladislau Focht** (Din. Brașov), **Ladislau Lazar** (S.C.M. Ciuc), **Ioan Opincaru** (Sc. sp. Sibiu) se anunță ca virtuale speranțe. Buna lor evoluție în continuare depinde, însă, de seriozitatea cu care vor munci la antrenamente.

Se cuvine să consemnăm și numele unor antrenori ca **Ernest Urlich** (Dinamo Brașov), **Carol Gall** (Mureșul Tg. Mureș), **Maria Tasnadi** (Sc. sp. M. Ciuc), **Petre Tivadaru** (Sc. sp. Sibiu), **Eva Farkas** (C.S. M. Ciuc) și alții care au în acest sezon o bună „producție" de tineri talentați.

Se știe că arbitrajul poate sau nu să contribuie la reușita întrecerilor. Din păcate, însă, activitatea oficialilor care au fost prezenți la Tușnad, ne prilejuiește unele comentarii critice. În primul rînd vom menționa ca maniera de arbitraj a fost uneori prea rigidă față de micii concurenți, copii pînă la 16 ani, și alteori prea indulgentă cu antrenorii, care n-au respectat disciplina sportivă. În plus, s-au comis o serie de erori supărătoare, ca de pildă, nume de concurenți schimbate, cluburi inversate, punctaje greșite — pe foile de arbitraje și clasamente. Iată numai cîteva din lipsurile arbitrilor, care au produs nemulțumiri în rîndurile participanților și antrenorilor. Ceea ce a lăsat o impresie deloc plăcută a fost acea forfotă gălăgioasă și neobișnuită pentru concursurile oficiale, cauzată de lipsa de autoritate a juriului care a lăsat pe antrenori și sportivi să se comporte, în tot timpul concursului, în voia lor. Intervențiile neregulamentare ale tehnicienilor, împămîntenite în ultima vreme, vor deveni mai acute dacă responsabilitatea oficialilor nu va crește în viitoarele competiții.

În general, se poate spune că ediția 1973 a concursului republican al speranțelor a fost o competiție reușită, o utilă verificare a posibilităților tinerilor viteziști acum în ajunul campionatelor naționale.

Traian IOANIȚESCU

Performera nr. 1 a concursului republican al speranțelor, Eva Szigeti (Școala sportivă M. Ciuc) în momentul startului la una din numeroasele probe

NATAȚIA CLUJEANĂ, LA UN PAS DE... ÎNEC!

(Urmare din pag 1)

cut pe la bazinul mare în anul 1971—1972 (anul în care li s-au creat maximum de facilități) **n-au fost selecționați decît vreo 15,** fapt ce ne demonstrează că **prea puțin s-a avut în vedere umplerea „rezervorului"** și că **interesul a fost canalizat,** în cazul centrelor, **spre perindarea cît mai multor grupe care să aducă antrenorilor-instructori cîți mai mulți bani.**

— Cît privește acțiunea cu clasele ?

— **Ideală din punct de vedere social, aproape nulă din punct de vedere al performanței, pentru că o singură lecție pe săptămînă este practic ineficientă,** iar antrenorii s-au preocupat prea puțin de recrutarea elevilor ce promit elemente pe care să le angajeze într-un proces mai complex și continuu de pregătire.

GRUPE UMPLUTE CU BALAST

Făcînd un pas de la cei aflați în afara grupelor de pregătire la cei incluși în acestea, sesizăm **o altă deficiență care explică de ce performerii înotului clujean se numără pe degete : selecția deficitară, grupe umplute cu neaveniți,** reținuți pentru a justifica existența grupelor sau chiar a secțiilor. Cel mai elocvent caz : **Politehnica,** secție de performanță care **a prezentat la faza județeană a campionatului republican 22 de înotători,** dintre care, **numai doi și-au realizat baremurile de participare în finală,** etapă la care nu s-a mai prezentat de altfel nici unul din cei doi, pentru că șansele erau nule din plecare.

— Cum explicați situația, tovarășe antrenor Iordache ?

— **Deși total nesatisfăcătoare pentru mine ca tehnician** (n.r. și încă un tehnician cu prestanță, care, a adus Clujului mai multe titluri de campion în perioada 1950—1962), **situația explică într-un fel starea de lucruri existentă într-o secție universitară, unde nu se primesc decît foarte rar cadre cît de cît avansate. Iar ca să începi pregătirea la 19 ani și să te gîndești și la performanță e o utopie.** Tocmai de aceea m-am orientat pe grupă mixtă : copii de categoria A, juniori și seniori, însă munca aceasta comună — în condițiile în care o prestez de unul singur — este foarte dificilă, iar rezultatele extrem de relative.

ACȚIUNI DE REVITALIZARE TORPILATE DIN FAȘĂ

Cu un timp în urmă, cînd impasul devenise apăsător, **s-a apreciat** — de către forurile în drept — **că singura soluție salvatoare este instituirea unei secții unitare la nivelul Clujului,** secție în care să fie angrenați toți antrenorii de specialitate și în care să se lucreze pe trepte de vîrstă. **Rațiunea opțiunii : asigurarea unui flux continuu pe cele 7 trepte de vîrstă** — copii D.C.B.A., juniori, II, I, seniori — **și stabilirea unor obligații ferme pentru fiecare specialist, angrenat pînă atunci atît în creșterea pepinierei cît și în performanță.**

„Soluția salvatoare" n-avea însă să reziste decît 5 ceasuri, pentru că un telefon inoportun a torpilat totul.

— Tovarășe Jelescu-Hirsch, se știe că dumneavoastră — și o dată cu dumneavoastră școala sportivă la care activați — v-ați opus acțiunii de centralizare, neaderînd la soluția propusă. Care au fost cauzele ?

— **Ne-am opus fiindcă s-a pornit încă din start cu facilități și dezavantaje.** Mai clar : în acțiunea amintită, cadrelor de la C.S.M. le revenea misiunea să lucreze cu copiii de categorie D și C, iar nouă, celor de la școala sportivă, cu cei de B și A. La solicitarea tovarășei Benedek, antrenoare la C.S.M., i s-a aprobat să-și rețină grupa de categorie B — în care avea cîteva speranțe — deși după distribuție aceasta îmi revenea mie. Am cerut și eu să-mi lase cinci copii de la grupa mea de C, lucru care mi s-a refuzat și atunci școala a sesizat inechitatea, lucru pe care l-a raportat ministerului, for care a intervenit, indicîndu-ne să ne continuăm munca pe feuda noastră.

— Și atunci, soluția ?

— **Cea ideală : liceu cu profil de înot, care să înglobeze toate cadrele de specialitate și să-i ofere fiecăruia posibilitatea de-a conduce o grupă dintr-a I pînă într-a XII-a, demonstrînd astfel ce poate.**

CULTUL FALȘILOR ZEI

De mai mulți ani toată atenția și speranțele înotului clujean stau, în principal, legate de un sportiv în care s-a anticipat un veritabil performer : Zeno Oprițescu.

Timpul însă a trecut și steaua n-a apucat să strălucească, ci doar să pîlpîie, pentru că **un caracter dificil și o educație defectuoasă s-au opus unei mari împliniri sportive (și sociale) a „vedetei"** care a înghițit de altfel sume apreciabile. **Deseori suspendat și ieșit din formă în fața marilor competiții, „meteorul" își revenea în perioadele de relache, competițional, creînd derută și noi iluzii, pe care avea însă... grijă să le dezmintă curînd. Și tot așa pînă astăzi, cînd a căpătat o nouă sancțiune : suspendarea pe două luni,** pedeapsă considerată de către club (C.S.M.) ca ultima șansă ce i se oferă.

— Ca persoană care lucrați nemijlocit cu Oprițescu, ce „prezziceri" faceți pentru ziua de mîine ? — îl consultăm pe antrenorul Mladin.

— **Pentru mine, Oprițescu se află la punctul cînd se alege griul de neghină** (n.r. : vîrsta de 18 ani). **Și vreau să sper că ceea ce va rămîne va fi un grîu de calitate.**

— Fiind subiectul numărul 1 în natație, nici unul dintre interlocutorii mei n-au ocolit **„cazul Oprițescu",** așa că am posibilitatea să vă comunic **o opinie generală :** aceea că **antrenorul Mladin — și implicit clubul C.S.M. — s-au cramponat prea mult de acest sportiv în care au investit mult — în detrimentul altora — și de la care au primit puțin și că Oprițescu — datorită tarelor lui de caracter și de educație — nu va avea niciodată un cuvînt mare de spus în natația românească.**

Reflectăm : dacă viitorul „zeului" se anunță cu totul obscur, dacă Csaba Kokai — component al ștafetei campioană balcanică în 1972 — își pregătește trecerea în tagma specialiștilor, atunci **performanța natației clujene rămîne în mîinile a doi juniori — Gyongy Sovago și Zoltan Kasian — și a unui copil de categoria D, Ioan Radu.**

Ce strîmbă oglindă pentru un oraș cu peste 200.000 de locuitori și două bazine acoperite, cu 6 cluburi, 2 școli sportive, 2 licee cu program de educație fizică, cu antrenori și profesori de specialitate ce se numără cu zecile.

fotbal

CU GÎNDUL LA MARILE EXAMENE INTERNAȚIONALE ALE FOTBALULUI NOSTRU ÎN ACEST AN

ANTRENORII ÎN ACȚIUNE PENTRU RIDICAREA CALITĂȚII JOCULUI PRACTICAT ÎN CAMPIONAT

Alte răspunsuri la ancheta noastră de început de perioadă pregătitoare

Continuăm azi publicarea răspunsurilor unor antrenori ai echipelor din Divizia A la ancheta ziarului în rîndul tehnicienilor fruntași ai fotbalului nostru. Reamintim întrebarea :

„CUM VĂ PROPUNEȚI SĂ ACȚIONAȚI ÎN VIITORUL APROPIAT PENTRU CA ECHIPA DV. SĂ-ȘI ADUCĂ CONTRIBUȚIA LA ÎMBUNĂTĂȚIREA NIVELULUI GENERAL AL CAMPIONATULUI ?"

Ion Nunweiller (Dinamo) : „MĂRIREA GRADULUI DE TEHNICITATE, DAR ÎN SPECIAL AL ANGAJAMENTULUI FIZIC"

„Ținînd seama de faptul că fotbalul este într-o continuă evoluție, atît sub aspectul gradului de tehnicitate și al orientării tactice, dar mai ales al angajamentului fizic total, va fi necesar să dezvoltăm în cadrul procesului de instruire următorele aspecte ale procesului de instruire-antrenament :

a) **Asigurarea unui înalt nivel de pregătire în vederea perfecționării procedeelor tehnico-tactice.** În acest scop, vom pune un deosebit accent pe individualizarea antrenamentelor ca și pe numărul mare de repetări al unor structuri de exerciții analoage jocului, mergînd pînă la automatizare ;

b) **Continuarea lucrului intens pe toată durata activității competiționale**, în vederea măririi capacității de efort a organismului, necesară susținerii unor jocuri la cel mai înalt nivel posibil ;

c) **Preocupare deosebită și permanentă în vederea creării unui climat de muncă**, corespunzător cerințelor fotbalului de performanță, a întăririi disciplinei de joc, a respectului față de echipieri, adversari și arbitri ;

d) **Accent pe mărirea ritmului de joc**, prin acțiuni purtate în viteză cu o deosebită preocupare pentru finalizare !

Vom încerca să sporim activitatea jucătorilor fără balon, peste nivelul atins în toamnă, element care să ducă la o dinamică corespunzătoare a jocului în ansamblul său. Nu vom neglija nici eficacitatea, capitol la care înaintașii au fost deficitari din cauza unor carențe de ordin tehnic și emoțional. Eliminarea totală a manifestărilor necorespunzătoare ale unor jucători în meciuri, cerem a fi sprijinită de toți cei ce participă la realizarea unei partide, rugîndu-i și pe arbitri să ne ajute printr-o apreciere obiectivă și prin evitarea prejudecăților asupra unor fotbaliști.

Sîntem hotărîți ca, printr-o bună pregătire acum, în perioada de iarnă, să readucem Farul pe primul plan al întrecerii, iar contribuția sa la îmbunătățirea calității campionatului să fie o certitudine".

Emanoil Hașoti (Farul) : „SĂ READUCEM ECHIPA ÎN PRIMUL PLAN AL ÎNTRECERII"

„În primul rînd ne preocupă readucerea echipei pe locul ce i se cuvine în fotbalul nostru. Se știe că, în toamnă, formația constănțeană a avut două perioade total diferite în evoluția sa. Promițătoare, chiar bună, a fost evoluția din primele opt etape, cînd ajunsese pe primul loc în clasament. A venit acea înfrîngere în fața Rapidului și toate gîndurile noastre s-au năruit. O cădere, mai ales psihologică, a declanșat coborîrea pe toate planurile (joc, rezultate, poziție în clasament). Iată de ce, mai înainte de toate, ne-am propus refacerea moralului (și cred că vacanța ne-a ajutat în acest sens), apoi a atmosferei de muncă, existentă la începutul turului. De acești factori va depinde realizarea obiectivelor noastre, pentru că la capitolul tehnico-tactic, Farul are încă suficiente rezerve.

Ștefan Onisie („U" Cluj) : „SĂ ÎMBUNĂTĂȚIM JOCUL APĂRARII ȘI EFICACITATEA ATACULUI"

„Desigur, poziția pe care echipa mea a încheiat turul campionatului a surprins și a nemulțumit, în același timp. Consider că locul ocupat nu corespunde nici pe departe valorii intrinseci a lotului de care dispunem și a fotbalului practicat.

Dar, să fim bine înțeleși, cu aceste constatări nu vom putea obține succesele dorite. Iată de ce sîntem hotărîți ca această perioadă de pregătiri să o folosim mai intens, cu o eficiență sporită. Ne vor sta în atenție toți factorii antrenamentului, îndeosebi fizic și psihic, pe fondul cărora să aducem îmbunătățirile ce se cer jocului în sine. Vom începe cu apărarea, ale cărei scăderi neașteptate au făcut posibilă primirea unui nebănuit de mare număr de goluri. Mijlocul terenului pare apt pentru o construcție eficientă, pentru că aici dispunem de jucători de valoare. Anca, Mureșan, Soo, Porași, Fanea sînt fotbaliști care pot îndeplini sarcinile unui joc modern. Și nici atacul nu stă rău în privința jocului spectaculos. Rămîne, doar, să găsim calea spre eficacitate. Aducînd îmbunătățiri și la acest capitol, Universitatea poate contribui mai mult, la nivelul așteptărilor, la ridicarea nivelului general al camiponatului. Sînt convins că o vom face".

Fl. Halagian (F. C. Argeș) : „SÎNTEM CONȘTIENȚI CĂ BAZA BUNELOR COMPORTĂRI ESTE ANTRENAMENTUL INTENS"

„Ce altceva decît pregătiri și iar pregătiri ?

Sîntem conștienți că baza bunelor comportări este antrenamentul intens. Echipa F. C. Argeș, cu lotul de care dispune și cu o pregătire tematică, este capabilă de jocuri de un ridicat nivel tehnic și spectacular. Vom face totul, în primul rînd, pentru refacerea unității morale și a omogenității tehnice, pentru ca să abordăm cu mai multă încredere și hotărîre returul și spre deosebire de sezonul din toamnă, să realizăm întîlniri și, firește, și rezultate bune, aducîndu-ne, astfel, și noi contribuția la sporirea interesului pentru campionat și a calității lui".

Bazil Marian (Rapid) : „ATENȚIE TUTUROR FACTORILOR ANTRENAMENTULUI, DAR, MAI ALES, ANTRENAMENTULUI INVIZIBIL"

„Rapidul — cum, de fapt, a reieșit și din analiza care s-a făcut privind comportarea echipei în tur — va căuta să acorde atenție tuturor factorilor care concură la etalarea, în jocurile returului, a unui fotbal de bun nivel tehnic.

Disciplina, recuperarea și antrenamentul invizibil, despre care vorbim atît de mult, vor sta, permanent, în centrul preocupărilor noastre. Vom căuta să lucrăm cu mai multă pasiune, să ne pregătim în așa fel încît să reușim să ne autodepășim, pentru a face față tuturor parametrilor, realmente mai ridicați, între limitele cărora vor trebui să se încadreze, prin activitatea lor, toții jucătorii. Aceasta cu atît mai mult, cu cît noi, rapidiștii, sîntem cei care vom da „lovitura de deschidere" a sezonului fotbalistic.

Meciurile din Cupa cupelor ne obligă la eforturi mai mari. Avem, însă, convingerea că vom reprezenta, în continuare, cu onoare fotbalul nostru în această competiție".

LIDERII PE TEREN NEUTRU...

...Dacă Politehnica Iași ar fi jucat în seria a II-a, iar „Poli" Timișoara în seria I...

Cei doi lideri ai diviziei secunde, **Politehnica Iași și „Poli" Timișoara** s-au întîlnit la... București. Desigur, e vorba de o metaforă. S-au întîlnit, de fapt, antrenorii celor două teamuri studențești, Constantin Laurențiu și Ion Ionescu, la cursul de perfecționare profesională, ținut săptămîna trecută în Capitală. Am încercat un duel indirect și discret. Am folosit o coală de hîrtie și rugămintea ca fiecare dintre ei să-și exprime opinia despre seria în care... nu activează. În liniștea colii de hîrtie gîndurile celor doi s-au adunat sincer. Primul a venit răspunsul lui **Ion Ionescu**.

ION IONESCU

„Urmăresc cu interes și simpatie seria I, și în mod deosebit echipele unor antrenori interesanți ca Trașcă, P. Popescu, Dragomir sau buni prieteni ca Vasile Copil și Constantin Laurențiu. Iar rezultatele fiecărei etape le aștept cu multă curiozitate. De la distanță îmi permit, chiar, și unele simpatii, și ele se cheamă Politehnica Iași, Gloria Bîzău, F.C. Galați și S.N. Oltenița. Cred că seria I a diviziei secunde are jucători destul de valoroși, poate superiori celor mai buni pe care noi, antrenorii din seria a II-a, îi putem oferi. Mă refer, îndeosebi, la Negoescu, Mărculescu, Marica, Lupulescu, Besman, Romilă II. Dar cred în continuare că fiecare echipă a seriei a II-a, poate cu excepția liderului, îi este superioară prin valoare de ansamblu, organizare tactică și tehnicitate, corespondentei sale din seria I. Acest lucru face, evident, mai dificilă întrecerea și lupta pentru locuri mai bune în clasamentul seriei a II-a. Aici angajamentul psiho-fizic pentru cîștigarea punctelor este dus deseori spre cote grele de controlat regulamentar și etic-sportiv. Această „atmosferă" are însă, avantajul că dezvoltă echipele îndreptîndu-le spre acel fotbal dinamic și viguros pe care, de altfel, ai-i dorim. Un cuvînt și despre Politehnica Iași. Apreciez în mod deosebit efortul și randamentul său în acest tur, mai ales în disputa cu propria-i atmosferă creată în campionatul trecut și în special după retrogradare, și apoi în lupta cu ceea ce putea să reprezinte, dar n-a reprezentat încă, F.C. Galați. „Poli" Iași a mers sigur spre primul loc, prezentîndu-ne, după părerea mea, pe una dintre promovatele în Divizia A ale acestui an".

Am parcurs apoi „coala cu opinii" a antrenorului ieșean : **„Consider că în seria a II-a activează echipe cu tradiție, care beneficiază de o bază materială organizatorică mai bună decît în seria noastră. Nivelul calitativ al fotbalului practicat în această serie este superior, existînd mai multe echipe de valoare și cu o mai bogată experiență competițională. Cred că sub aspectul promovării elementelor tinere în echipele de seniori, comparînd cele două serii, seria I se poate lăuda mai mult în această direcție. Necunoscînd decît de la distanță această serie, mă rezum numai la ideile enunțate pînă acum. În contextul amintit îmi permit, totuși, să aprecierea și performanța lui „Poli" Timișoara. Cunoscînd culegi mei de la echipa timișoreană, trebuie să agreciem competența și munca intensă depusă de ei în privința procesului instructiv-educativ și în ridicarea calitativă a jocului ca atare, elemente care îndreptățesc speranțele amatorilor de fotbal de pe Bega — revenirea în Divizia A".**

Peste două zile am dus ideea mai departe. Cunoșteam opiniile celor doi antrenori. Un telefon la Timișoara, un telefon la Iași. Aceeași întrebare : „Dacă dumneavoastră ați fi jucat în seria cealaltă, credeți că ați fi fost lider ?".

ION IONESCU, antrenorul timișorean, a intrat imediat în replică : **„De altfel, voiam chiar eu să propun colegului meu Laurențiu să schimbăm rolurile în retur, așa într-o idee, dacă vreți, puțin absurdă. Ca să vadă lumea ce ar putea ieși. Eu cred că am fi izbutit mai ușor, ceea ce nu înseamnă că ignor dificultățile din seria cealaltă".**

CONSTANTIN LAURENȚIU avea să-și continue ideea emisă la București : **„Opinia mea e că primele trei-patru echipe din cele două serii nu diferă prea mult ca valoare. Dar pentru că sînt mai multe echipe cu tradiție și experiență, în seria a II-a e o luptă mai grea. Dacă am fi fost în seria a II-a cred că datorită experienței noastre, a unei echipe care vine din divizia A, tot am fi triumfat pînă la urmă".**

CONSTANTIN LAURENȚIU

În final am preferat să acordăm celor doi antrenori rolurile lor obișnuite : „Ce crede Constantin Laurențiu despre returul Politehnicii Iași în seria I și Ion Ionescu despre cel al lui „Poli" Timișoara în seria a II-a ?".

— Va fi o luptă grea, dar cred nu în cele 4 puncte avans, ci în ambiția, valoarea și dăruirea elevilor mei.

— Va fi un retur al adevărului pentru noi ! Avem adversari puternici în F.C. Bihor, în Minerul Baia Mare și chiar în C.S.M. Sibiu. Cele trei puncte avans nu ne liniștesc deloc. Facem tot ce-i cu putință pentru a limita jocul întîmplării și a reveni pe prima scenă a țării.

...În toamna acestui an, Politehnica Iași și Politehnica Timișoara s-ar putea întîlni dincolo de metaforă, în prima divizie...

Mircea M. IONESCU

DIN PARTEA F.R.F.

În ședința sa din 9 ianuarie a.c., Biroul F.R.F. a dezbătut și aprobat calendarul competițional intern și internațional pentru prima parte a anului în curs.

Au fost stabilite măsuri pentru organizarea la sfîrșitul lunii ianuarie a consfătuirii cu antrenorii și conducătorii centrelor de copii și juniori.

Avînd în vedere necesitatea îmbunătățirii pregătirii echipei naționale, în perspectiva obiectivelor propuse pentru acest an, Biroul F.R.F. a hotărît eliberarea tov. Angelo Niculescu, din funcția de antrenor al echipei naționale. Totodată, Biroul federal a apreciat activitatea îndelungată, rodnică desfășurată de tov. Angelo Niculescu la conducerea echipei reprezentative, contribuția sa la succesele obținute în ultimii ani de fotbalul românesc.

POPICE

CONSTRUCTORUL GALAȚI — CEA MAI BUNĂ ECHIPĂ ÎN TURUL CAMPIONATULUI

Titlul onorific, de cea mai bună echipă masculină de popice a sezonului de toamnă, îl merită cu prisosință Constructorul Galați, care a terminat turul campionatului diviziei A cu un rezultat foarte bun, 7 jocuri cîștigate din 9. Tot popicarii gălățeni sînt acela care au cucerit două titluri de campioni naționali în 1972, prin **Ilie Băiaș**, de departe cel mai bun jucător al sezonului trecut și **Iosif Tismănaru**. De altfel, formația gălățeană are în acești doi sportivi oamenii de bază, care la toate partidele de campionat au doborît cele mai multe popice. Deci, gălățenii vor fi și anul acesta — evident, dacă și în retur vor avea aceeași comportare — protagoniștii turneului final (anul trecut ei au pierdut titlul la... potou, acesta revenind echipei Petrolul Ploiești). În prima parte a campionatului 1972—1973 formația campioană, Petrolul, a avut o evoluție stearsă, ea ocupînd după tur un loc slab în clasamentul seriei Sud (8), și avînd cinci meciuri pierdute din nouă.

Urmărind clasamentul seriei Sud nu putem aprecia corect disputa ce se va da în retur pentru ocuparea celorlalte locuri fruntașe, (2 și 3) care vor acorda dreptul de participare, alături de cîștigătoarea seriei, la confruntarea finală pentru titlu. După Constructorul Galați, urmează nu mai puțin de cinci formații aflate la egalitate de puncte — 10: **Rapid și Gloria din București, Flacăra Cîmpina, Constructorul București și Victoria Bod.**

În seria Nord a campionatului masculin conduce **Voința Cluj**, dar fără să aibă o poziție consolidată. Ea are în imediata apropiere două echipe cu același număr de puncte (12). Este vorba de **Voința Tg. Mureș**, un sextet foarte puternic, cu jucători de valori apropiate și **Jiul Petrila**, revelația actualului campionat, care, deși e nou promovată în divizie a fost mereu printre protagonistele seriei. Revenind la fruntașa grupei, Voința Cluj, trebuie să spunem că ea are în componența ei jucători modești, care însă în ultimul timp au făcut progrese lăudabile. Dintre aceștia pe primul loc se situează **Iuliu Bice**, care și la finala campionatului național individual a fost pe primul plan al disputelor. Clujenii au ocupat locul fruntaș al seriei datorită numărului mare de popice doborîte în deplasare și celor șase victorii, dintre care două obținute la Reșița și Timișoara.

Inexplicabil de slab au evoluat în tur două dintre formațiile bănățene, regiune unde cu numai cîțiva ani în urmă sportul popicelor avea rezultate dintre cele mai bune. Acum, echipele Olimpia Reșița, fosta campioană a țării și Voința Lugoj se află pe ultimele locuri în clasament cu 2 și, respectiv, 1 joc cîștigat.

Iată și clasamentul primilor 5 jucători, alcătuiesc după cele mai bune trei rezultate obținute acasă și în deplasare: **1. I. Băiaș** (Constructorul Galați) 981 p d (acasă 970 p d — în deplasare 990 p d), 2. P. Branchi (Constructorul București) 9[illegible] p d (1 008—893), 3. I. Dumitru (Constructorul București) 934 p d (991—877), 4. C. Rădulescu (Rapid București) 927,5 p d (920—935), 5. V. Nicolescu (Petrolul Ploiești) 916 p d (924—908), 6. Gh. Vuță.

Primele trei clasate în tur — seria Sud: **1. Constructorul Galați 14 p**, 2. Rapid București 10 p (26 612 p d în deplasare) ,3. Gloria București 10 p (20 678); seria Nord: **1. Voința Cluj 12 p** (25 375), 2. Voința Tg. Mureș 12 p (19 862), 3. Jiul Petrila 12 p (19 560).

T. RABȘAN

CITIȚI AZI NUMĂRUL 346 AL REVISTEI **FOTBAL**

DIN SUMARUL CĂREIA VĂ RECOMANDĂM

- Două pagini de relatări asupra desfășurării cursului de perfecționare a antrenorilor. Nouă tehnicieni, despre acumulările lor la acest curs.
- **O discuție actuală : Este calendarul competițional intern în concordanță cu cerințele metodicii moderne de antrenament ?**
- La „Interviul săptămînii" : fostul internațional Emerich Jenei.
- **Echipa națională în fața marilor cerințe ale anului 1973.**
- „Intimitățile gazonului" : Fronea, Naidin, Savu.
- **Amănunte asupra reluării pregătirilor echipelor divizionare A.**
- Pagina „Din activitatea secțiilor divizionare" : Metalul Drobeta Tr. Severin și Ceahlăul Piatra Neamț.
- **Beckenbauer și Eusebio fac confesiuni în legătură cu... retragerea lor din activitatea competițională.**
- Panoramic internațional. Un clasament al echipelor reprezentative din Europa pe baza rezultatelor din 1972.
- **Un „măr al discordiei" între Buenos Aires și Nantes.**
- Numeroase știri și comentarii din străinătate.
- **Rubricile obișnuite : Cametul scriitorului, Prim-plan, Dialog cu cititorii, Carnet extern, Campionatele în Europa.**
- O pagină de Magazin extern.

ECHIPELE BUCUREȘTENE ÎN BLOC-STARTURI

O JUMĂTATE DE ZI... ÎN VIZITĂ LA SPORTUL STUDENȚESC

Imagine surprinsă la antrenamentul de ieri al echipei Sportul studențesc

Foto : Theo MACARSCHI

O dimineață cu ceață deasă. Nici nu se luminase încă bine de ziuă și pe poarta mare a Căminului de studenți din str. Ștefan Furtună intrau grupuri de tineri. Cunoscîndu-i, îi privim.

— Sînt fotbaliști de la Sportul studențesc — intervine portarul. **Au ședință...**

Îi întîlnim apoi în sală. Cu o zi înainte avusese loc analiza biroului clubului, acum, pe același temei — comportarea echipei în turul campionatului Diviziei A — întîlnire între conducători, antrenori și jucători. Nu se vede, dar se simte : deasupra tuturor apasă un mare și greu „16". Este cifra ce nu poate fi uitată și care indică locul ocupat în clasament de echipa studenților bucureșteni la finele turului. Toți privesc bărbătește în urmă și recunosc că **jocul prestat în toamnă i-a adus într-o situație grea. Cauze ? Evoluția sub posibilitățile majorității componenților echipei, nerespectarea ideii de joc, angajament fizic deficitar, slab spirit de echipă ș.a.m.d.** Vorbesc jucătorii. **Kraus** este de acord cu criticile aduse și sublinjază că numai prin efort unit se poate ieși din situația grea existentă ; **Ion Vasile** apreciază că numai prin multă muncă, dăruire, se poate rămîne în Divizia A ; **Suciu** promite... totul în ceea ce îl privește ; **Mircea Sandu** recunoaște că uneori aportul său n-a fost cel așteptat. Acuză însă oboseala acumulată în campionatul european universitar desfășurat în vară la Constanța. Cere să fie ajutat mai mult de echipă ; **Octavian Ionescu** vorbește de comportarea necorespunzătoare a echipei, iar în ceea ce îl privește pe Mircea Sandu, este de altă părere : ca „om de lot" nu echipa să joace pentru el, ci el pentru echipă. Este o obligație ce revine celor mai buni...

Ședința se încheie, după care băieții pleacă la un antrenament în sala de sport. În aer plutește totuși optimismul. **„În A e locul nostru"** spune **Tănăsescu**. Intrăm în sală. Aliniați, jucătorii sînt gata. Antrenorul Octavian Popescu dă indicațiile necesare și încep exercițiile fizice. Ne apropiem de antrenorul principad, **Gh. Ola. E greu fără îndolală să fii antrenorul unei echipe ce deține lanterna roșie.** Nu-i putem scoate nici un zîmbet, indiferent ce-i spunem. E laconic, rezervat :

— E greu, trebuie muncă multă. Pe care toți, bineînțeles, sîntem dispuși s-o depunem. Atît.

Pe lîngă noi trec, doi cîte doi, în pas alergător, jucătorii. Trop, trop, trop. **„Mai repede"**", răsună glasul „secundului" Octavian Popescu. **„Acum pe vîrfuri, ușor" ; „Respirați".** De la **Eugen Banciu**, vicepreședintele clubului, culegem cîteva informații : **„Iată-i pe Moldoveanu și Cuperman de la Iași. Se pregătesc serios pentru a deveni titulari" ; „Ne va lipsi Jurcă, nerefăcut încă" ; „Radu — de la tineret — se operează de apendicită" ; „Lucaci e accidentat" ; „Mircea Sandu și Tănăsescu se operează de amigdale".**

Antrenamentul din sală s-a terminat, dar a fost transferat în afara ei. Începe aclimatizarea cu aerul rece. În ziua de 12 ianuarie lotul va pleca la **Izvorul Mureșului** unde echipa se va pregăti laolaltă cu formația bulgară **Dunav Ruse.** Studenții vor veni apoi în București — unii au de susținut examene — urmînd ca după aceea să plece, pentru continuarea pregătirilor, în R.P. Bulgaria.

Modesto FERRARINI

PREGĂTIRILE ECHIPEI STEAUA

Echipa Steaua și-a început pregătirile pentru noul an, dar mai ales pentru cea de a doua parte a campionatului.

Cunoscînd faptul că în ultimii ani, Steaua și-a ameliorat poziția în clasament tocmai după pregătirea de iarnă, am vrut să aflăm cîteva amănunte despre modul cum va fi abordată această perioadă acum, cînd poziția sa este aceea de lider. Ca interlocutor, „dirijorul" prim, *Valentin Stănescu :*

— Mai întîi localitatea în care vă veți continua pregătirile ?

— Ca de obicei, am ales Brașovul. Nu că ne-ar purta noroc, dar ne permite să ne desfășurăm activitatea așa cum noi o dorim.

— Pe ce perioadă ?

— 10—25 ianuarie.

— Scopul ?

— Ponderea va cădea, așa cum este și normal, pe pregătirea fizică generală. Apoi în funcție de necesitățile fiecărui jucător și în funcție de postul ocupat în echipă, vom face o strictă individualizare, pentru îmbunătățirea mobilității, rezistenței, măririi vitezei, detentei etc.

— Preconizați și meciuri în acest timp ?

— Da. Numai 1—2 partide cu parteneri de prin împrejurimile Timpei.

— Aveți în vedere și vreun turneu ?

— Pentru perioada 29 ianuarie — 15 februarie este definitivat un turneu în Siria, Liban și, în curs de perfectare, cîteva meciuri în Iran.

— Care este componența lotului pe care-l aveți la dispoziție în această perioadă ?

— Haidu, Iordache, Coman, Sătmăreanu, Ciugarin, Negrea, Hălmăgeanu, Cristache, Vigu, Dumitru, Dumitriu IV, Ștefănescu, Pantea, Tătaru, Iordănescu, Năstase, Aelenei, Voinea, Helvei, Ion Ion, Ioșcănescu, Smarandache. Lor li se va adăuga atacantul Răducanu, care pînă la data de 16 ianuarie o să se găsească la lotul de juniori.

— Antrenamentele vor fi abordate de toți în aceeași măsură ?

— Cu excepția lui Coman, care încă se mai resimte după accidentul din toamnă, toți jucătorii se află într-o excelentă stare de sănătate.

Așadar, Steaua își începe operațiunea de menținere a poziției de fruntașă a clasamentului. O misiune grea, dar frumoasă.

V. OCTAVIAN

ȘTIRI... ȘTIRI...

UN DUBLU MECI „UNDER 21" ROMÂNIA — R. D. GERMANĂ

Între federația noastră și forul din R. D. Germană a intervenit un acord privind **organizarea a două jocuri între selecționatele de tineret sub 21 de ani : unul la 26 mai în R. D. Germană, altul la 25 septembrie în România.**

În felul acesta, în primăvară și în toamnă se va disputa un triplu joc **România — R. D. Germană :** între echipele A, în cadrul preliminariilor C.M., între formațiile de tineret sub 23 de ani în preliminariile campionatului Europei și între cele de tineret sub 21 de ani, amical.

ARBITRUL JOCULUI ROMÂNIA — R. D. GERMANĂ

Comisia de arbitri F.I.F.A. a delegat pe arbitrul austriac **E. Linnmayr**, din Graz, să conducă partida **România — R. D. Germană**, programată la **27 mai la București**, în cadrul preliminariilor C.M.

Duminică, la Cluj

PRIMA ȘEDINȚĂ DE INSTRUIRE A ARBITRILOR DIVIZIONARI

După cum se știe, Federația română de fotbal, prin Colegiul central al arbitrilor, a inițiat o acțiune de instruire a arbitrilor, care va avea loc în patru etape, pe zone geografice.

Duminică 14 ianuarie, la Cluj, se va desfășura prima ședință de instruire din cele prevăzute, la care vor lua parte arbitri de diviziile A, B și C din județele Cluj, Satu Mare, Maramureș, Bihor, Sălaj, Bistrița-Năsăud, Alba și Mureș.

LOTO-PRONOSPORT

MÎINE SE PUN ÎN VÎNZARE BILETELE LOTERIEI ÎN OBIECTE

De mîine, începe în toată țara vînzarea biletelor LOTERIEI ÎN OBIECTE, o atractivă formă de joc care oferă participanților multiple posibilități de cîștig.

Biletele vor putea fi procurate prin unitățile proprii LOTO — PRONOSPORT, prin unitățile COMERȚULUI DE STAT și prin unitățile COOPERAȚIEI DE CONSUM.

Se acordă în număr NELIMITAT premii constînd din : autoturisme „DACIA 1300", cîștiguri în obiecte în valoare de 20.000 lei, 10.000 lei, 5.000 lei etc. participanții putînd să-și aleagă obiectele, în limita sumei cîștigate și conform listelelor de obiecte afișate. Participarea se face pe bilete de 5 lei bucata.

Pentru atribuirea cîștigurilor se vor efectua 17 extrageri, dintre care : 2 extrageri de numere formate din cîte 6 cifre, 6 extrageri de terminații formate din cîte 5 cifre, 6 extrageri de terminații formate din cîte 4 cifre, 2 extrageri de terminații formate din cîte 3 cifre și 1 extragere a unei terminații formate din numai 2 cifre. Deci, cu numai 2 cifre cîștigătoare veți putea obține un premiu în obiecte. Amănunte în agențiile Loto-Pronosport.

- Mîine este ULTIMA ZI în care vă mai puteți procura biletele pentru tragerea Loto de vineri 12 ianuarie 1973. Tragerea va fi televizată direct din Studioul de Televiziune cu începere de la ora 18,30.

PRONOSPORT

CÎȘTIGURILE CONCURSULUI NR. 1 DIN 7 IANUARIE 1973

CATEGORIA I : (13 rezultate) 1 variantă 10% a 73.884 lei

CATEGORIA a II-a : (12 rezultate) 2 variante 50% a 8.778 lei, 1 variantă 25% a 4.389 lei și 38 variante 10% a 1.756 lei.

CATEGORIA a III-a (11 rezultate) 87,50 variante a 1.520 lei

Rubrică redactată de LOTO—PRONOSPORT

VIZITA PREȘEDINTELUI CONSILIULUI DE STAT, NICOLAE CEAUȘESCU, ÎN PAKISTAN

(Urmare din pag. 1)

La Palatul Prezidențial din Rawalpindi a avut loc, marți seara, ceremonia semnării Declarației solemne comune a Republicii Socialiste România și Republicii Islamice Pakistan.

Din partea Republicii Socialiste România, Declarația a fost semnată de președintele Consiliului de Stat, Nicolae Ceaușescu, iar din partea Republicii Islamice Pakistan — de președintele Zulfikar Ali Bhutto.

Luînd cuvîntul, tovarășul Nicolae Ceaușescu a spus: „Aș dori, cu prilejul semnării acestei Declarații solemne, care așează pe baze mai trainice relațiile dintre România și Pakistan, să exprim satisfacția mea pentru relațiile bune dintre cele două țări și să apreciez că semnarea acestei Declarații deschide o eră nouă de colaborare trainică și îndelungată între popoarele noastre, care sînt animate de dorința de a-și asigura dezvoltarea economică și socială independentă, de a trăi în pace și colaborare cu toate popoarele lumii".

La rîndul său, președintele Zulfikar Ali Bhutto a relevat: „Doresc să spun că noi considerăm această Declarație drept o piatră de hotar în relațiile noastre viitoare. Considerăm că ea conține lucruri importante pentru promovarea relațiilor dintre Pakistan și România. Ea stabilește un cadru de colaborare între un important stat din Europa și unul din Asia, care au multe de făcut pentru pacea lumii.

Sîntem bucuroși că relațiile noastre sînt bune. Declarația am numit-o solemnă pentru că o vom respecta și avem încrederea că vom căuta să promovăm neabătut, în spiritul și litera sa, scopul și obiectivele acestui document".

La încheierea ceremoniei semnării Declarației solemne comune, cei doi președinți și-au strîns mîinile și s-au îmbrățișat cu căldură.

★

Marți, 9 ianuarie, președintele Consiliului de Stat al Republicii Socialiste România, Nicolae Ceaușescu, și tovarășa Elena Ceaușescu au oferit un dineu în onoarea președintelui Republicii Islamice Pakistan, Zulfikar Ali Bhutto, și a soției sale, Nusrat Bhutto, la sediul Palatului Prezidențial din Rawalpindi.

La dineu au participat persoanele oficiale române care îl însoțesc pe șeful statului nostru în vizita în Pakistan. Au luat parte Fazli Elahi Choudhry, președintele Adunării Naționale, J. A. Rahim, ministru pentru problemele prezidențiale, ministrul comerțului și producției, Akhbar Khan, ministrul de stat pentru securitatea internă, generalul Tikka Khan, șeful Statului Major al forțelor armate, Mumtaz Alvie, alți membri ai guvernului pakistanez, generali și ofițeri superiori, S.A.D. Bukhari, ambasadorul Pakistanului la București. A fost de față Mohammad Al Abdulla Al Motlaq, ambasadorul Arabiei Saudite, decanul corpului diplomatic acreditat la Islamabad.

În cursul dineului, desfășurat într-o atmosferă caldă, prietenească, președintele Nicolae Ceaușescu și președintele Zulfikar Ali Bhutto au rostit toasturi.

★

Marți, tovarășa Elena Ceaușescu, însoțită de doamna Fazal Akbar Khan, a vizitat Muzeul arheologic din Taxila, localitate din apropiere de Rawalpindi — unde au fost scoase la lumină vestigiile unor vechi civilizații, care s-au dezvoltat din secolul șase înainte de era noastră și pînă în secolul șase al erei noastre.

Diferitele exponate — sculpturi, statuete, obiecte de podoabă din aur și argint, obiecte de uz casnic, monede — constituie o ilustrare vie a puterii de creație, a talentului și iscusinței unui popor străvechi ce își consacră azi eforturile făuririi unei vieți noi, mai bune.

La încheierea vizitei, tovarășa Elena Ceaușescu, exprimîndu-și aprecierea pentru grija depusă în conservarea și reconstituirea acestor mărturii ale trecutului, a semnat în cartea de onoare.

sportul în lume

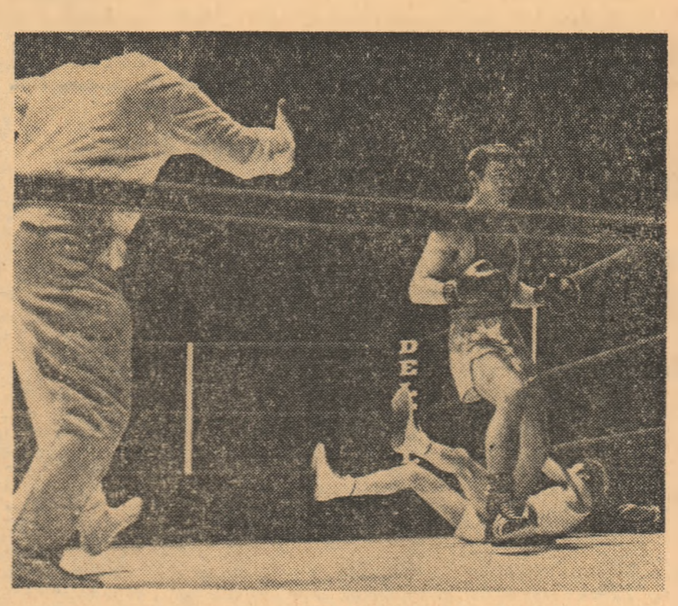

Teddy Young la podea, în urma unui croșeu. Traian Cerchia se îndreaptă spre colțul neutru. Arbitru Petre Epureanu pregătește începerea numărătorii. Sfîrșitul meciului e aproape...

Foto: Nordisk Presse — Copenhaga

POMETCU, DOBRESCU ȘI ALEXE FOARTE APRECIAȚI ÎN DANEMARCA

COPENHAGA (prin telex). — Echipa de box a României a făcut o foarte bună impresie în capitala Danemarcei, unde a învins selecționata țării gazdă cu 8—2. Pugiliștii români s-au dovedit prea puternici pentru adversarii lor danezi. Nimeni aici nu a contat pe un rezultat mai strîns, în schimb a fost o mare surpriză victoria lui Ole Maibom asupra campionului european de tineret Dinu Condurat. Dintre boxerii români, au impresionat îndeosebi Pometcu, Dobrescu și Alexe. Greul român — acum la a treia victorie asupra lui Jens Brix Andersen — a avut de furcă cu tînărul său adversar, dar arbitrul care nu i-a acordat votul său a greșit grav. La fel, „pana" Ștefanovici merita decizia în unanimitate după meciul cu Peter Christiansen. O decizie nelogică s-a dat și la partida dintre Carsten Andersen și Marcel Lupu, dar — în mod ciudat — victoria danezului a fost determinată de opțiunile judecătorului neutru suedez și a judecătorului român!

Cele mai frumoase meciuri ale galei au fost cele de la categoriile cocoș, pană (Pometcu), ușoară și grea. De altfel, despre Ion Alexe presa locală a scris: **„El nu este o mașină de pumni, ci un boxer serios, probabil harnic în antrenamente și talentat. El lovește — gîndit — doar atunci cînd trebuie".**

MOGENS JACOBSEN
„Berlingske Tidende" - Copenhaga

„Ceskoslovenski Sport": ILIE NĂSTASE — PRIMUL TENISMAN EUROPEAN ÎN 1972

PRAGA, 9 (Agerpres). — **Tenismanul român Ilie Năstase a fost desemnat în urma anchetei organizată de cunoscutul cotidian „Ceskoslovenski Sport", drept cel mai bun jucător european al anului 1972.** Pe locurile următoare s-au clasat în ordine: M. Orantes (Spania), J. Kodes (Cehoslovacia), A. Gimeno (Spania), A. Metreveli (U.R.S.S.), P. Proisy (Franța), A. Panatta (Italia), Barthes (Franța), J. Gisbert (Spania), F. Pala (Cehoslovacia) și **Ion Țiriac (România).** În comentariul agenției de presă cehoslovace care transmite această știre sînt subliniate marile performanțe obținute de campionul român Ilie Năstase, cîștigător a numeroase turnee internaționale, precum și al Marelui Premiu al Federației internaționale de tenis.

În clasamentul feminin pe primul loc a fost clasată Virginia Wade (Anglia), urmată de Francoise Durr (Franța), Helga Masthoff (R.F. a Germaniei), Olga Morozova (U.R.S.S.), B. Stove (Olanda), G. Chanfreau (Franța) etc.

PARTIDA CIOCÂLTEA—PIDEVSKI REMIZĂ ÎN TURNEUL DE LA ORENSE

MADRID, 9 (Agerpres). — A început turneul internațional masculin de șah care are loc în orașul spaniol Orense. **Ciocâltea (România) a remizat cu bulgarul Pidevski.** Medina (Spania) a cîștigat la Janosevici (Iugoslavia). Au fost încheiate remiză partidele: Parma (Iugoslavia) — Cobo (Cuba), Durao (Portugalia) — Mednis (S.U.A.), Castro (Filipine) — Pomar (Spania). **Partida dintre Gheorghiu (România) și Benkö (S.U.A.) a fost întreruptă la mutarea a 40-a.** Turneul se încheie la 20 ianuarie.

IGNIS VARESE NEÎNVINSĂ ÎN CAMPIONATUL ITALIAN DE BASCHET

ROMA, 9 (Agerpres) — Campionatul italian masculin de baschet a continuat cu desfășurarea întrecerilor programate în cea de-a 11-a etapă. Iată principalele rezultate înregistrate: Ignis — Maxmobili 98—62; Simmenthal — Partenope 38—75; Forst — Splugen 91—67; Mobiliquatro — Gamma 78—77; Snaidero — Brill 82—76.

În clasament conduce Ignis cu 22 de puncte urmată de Simmenthal 20 puncte și Forst 18 puncte.

PĂGUBAȘII FORMULEI 1

Constructorii de automobile de formula 1 nu sînt chiar niște muritori de foame. Ei obțin sume bunicele de la organizatorii curselor de Grand-Prix, extrag profituri din relațiile — create de publicitate — cu sponsorii financiari (așa-numiții „sponsori") și unii (de pildă March, Brabham sau McLaren) mai vînd și mașini de curse unor snobi. Așadar sursele de venituri nu sînt chiar sărace.

De curînd, „Formula One Constructors Association" a anunțat că în 1973 nu va mai participa la nici un mare premiu care nu e dotat cu premii de start și de clasare în valoare de cel puțin 87.000 de lire sterline. În sezonul trecut, ei se mulțumeau și cu 42.000 de lire. Organizatorii s-au îngrozit de acest spor de peste 100 la sută în pretențiile constructorilor, au anunțat că nu vor plăti mai mult de 50.000 și au amenințat că vor deschide porțile Grand-Prix-urilor și altor mașini.

Conflictul nu e deschis de azi, de ieri, pentru că nici constructorii și echipele de piloți nu sînt mostre de naivitate. La Marele Premiu al Spaniei pe 1972, de pildă, chiar înainte de începerea cursei, ei au lansat un ultimatum, cerînd mărirea premiilor și amenințînd cu boicotul dacă premiile nu sînt plătite la două ore după încheierea cursei (s-au plătit, de fapt, după patru ore...). Ultimatumul s-a repetat la Monaco.

La rîndul lor, organizatorii nu fac parte din tagma sărăcimii. La un Mare Premiu, care aduce pe parcurs 200.000 de spectatori, încasările sînt considerabile, chiar dacă abstragem premiile, polițele de asigurare ș.a.

Singurul păgubit și păcălit în toată afacerea aceasta rămîne publicul. Locul în picioare la o mare cursă costă de pe acum foarte mult (10—15 mărci, de pildă, în R.F.G.). Odată cu pretențiile constructorilor, organizatorii vor spori prețurile biletelor și se intră astfel într-un cerc vicios din care ieșirea e foarte grea: organizatorul oferă constructorului mai mult; în consecință, spectatorul va plăti biletul mai scump și va veni în număr mai mic, preferînd transmisia televizată; la public redus, descrește interesul sponsorilor, pentru că scade eficiența publicității...

Și uite așa, Grand-Prix-urile s-ar putea duce de rîpă.

Victor BANCIULESCU

Voleibalistele de la Rapid

(Urmare din pag. 1)

în special în atac, acest ritm mai viu, de care vă vorbeam.

Davila Plocon este un conviv bun. Aflăm de la el multe amănunte privind echipa sa, antrenamentele făcute pînă acum. Ne vorbește despre dorința întregului colectiv de a reuși victoria finală în cele două partide din turul al treilea. Pentru aceasta, formația noastră campioană nu a întrerupt pregătirile după încheierea primei jumătăți a întrecerii diviziionare. De pildă, în „săptămîna de odihnă" dintre 17—24 decembrie, au fost făcute trei antrenamente. După 26 decembrie, ritmul s-a intensificat: două ședințe de pregătire, în fiecare zi. Dimineața, în aer liber, pregătire fizică și exerciții pentru îmbunătățirea vitezei de deplasare. După-amiaza se lucra în sală, pentru mărirea vitezei de execuție. **„Valoarea jucătoarelor din lot mi-au permis să trec ușor la acest program mai intens ca de obicei și la noua idee tactică",** — ne-a spus Plocon. În această perioadă, Rapid a susținut și trei meciuri de verificare: 5—0 și 4—1 cu Ceahlăul Piatra Neamț și 3—2 cu Dinamo București. Pregătirile au continuat cu alte meciuri-școală în compania formației masculine Locomotiva București. De ce cu băieții? Pentru că Locomotiva se apropie ca stil de joc cu Dynamo Berlin, adică își construiește atacurile prin pase înalte.

Antrenamentul continuă. Continuă și Plocon cu confesiunile sale: **„Noi n-am cunoscut odihna în anul care a trecut. Nici în timpul verii. Chiar în perioada concediilor am făcut antrenamente, e drept, mai ușoare dar tot antrenamente s-au numit. Firește, atunci, nu știam că vom juca cu Dynamo, în Cupa campionilor, dar ne așteptam la un adversar puternic cu cît urma să ne apropiem de finala competiției. În plus, nimeni nu lipsește de la antrenamente. Există o atmosferă prielnică performanței. Noi ne-am dat seama că vom putea cîștiga titlul de campioană a țării numai dacă vom munci mai mult decît celelalte echipe. Asta pentru că avem un lot destul de restrîns. Și am reușit pînă acum să estompăm această defecțiune a noastră. Totuși, avem probleme cînd apare o defecțiune în formație".**

Defecțiuni a avut Rapidul și în această perioadă: **Mariana Baga** și **Cristina Bălțărețu** au făcut entorsă, iar **Eugenia Rebac** a lipsit cîteva zile datorită examenelor. Lotul este însă acum complet. Le avem, doar, în față pe toate cele zece voleibaliste de la Rapid **„Am echipă care știe să se bată pentru rezultat"**, ne spune în continuare antrenorul formației noastre campioane. **„Deși am avut aceste defecțiuni, puterea de luptă a jucătoarelor, spiritul lor de luptă, optimismul, le fac să treacă peste aceste... mici inconveniente. Sper ca toate aceste calități să le puteți vedea și duminică dimineață în jocul cu Dynamo Berlin".**

Plocon era solicitat de elevele sale. I-am urat succes și l-am lăsat în mijlocul lor, nu înainte de a nota jucătoarele pe care se bazează în meciul de peste cîteva zile: **Eugenia Rebac, Mariana Baga, Cristina Bălțărețu, Marta Szekeli, Florica Tudora, Constanța Bălășoiu, Ruxandra Vraniță, Petra Stoica, Iuliana Paul** și junioara **Olimpia Ionașcu.**

MECIUL DINAMO—Ț.S.K.A. MOSCOVA INAUGUREAZĂ MÎINE „LUNA BASCHETULUI INTERNAȚIONAL"

(Urmare din pag 1)

(1,90 m), **Kovirkin** (1,97 m), **Viktorov** (2,07 m).

★

În vederea acestui meci, Dinamo București și-a continuat antrenamentele zilnic, ultima lecție de pregătire ținînd-o ieri dimineață, în sala Floreasca. Pe parcurs, campionii României au susținut și două jocuri amicale în campania celeilalte reprezentante a țării noastre într-o cupă europeană, Steaua. În tîlnirile au dat posibilitate celor doi antrenori, **Dan Niculescu** și **Vasile Popescu**, să verifice stadiul pregătirilor, mai precis temele tactice ce vor fi folosite în cursul disputelor din cadrul C.C.E. și Cupei cupelor.

Iată și noutăți despre echipa Steaua care va debuta în Cupa cupelor în ziua de 24 ianuarie, cînd va întîlni, la București, pe Jugoplastika Split (returul la 31 ianuarie). Antrenorul **Vasile Popescu** a plecat la Split unde va asista astă seară, la meciul dintre Jugosplastika și Juventud Badalona, viitoarele adversare ale bucureștenilor. De la Split, prof. Vasile Popescu se va deplasa la Varșovia unde va conduce echipa Steaua care va lua parte (între 12 și 18 ianuarie) la un turneu, alături de selecționatele orașelor Moscova, Praga, Budapesta, Sofia, Belgrad, Viena, Bruxelles și de trei echipe din prima divizie a campionatului polonez.

CAMPIONATUL NAȚIONAL DE PATINAJ ARTISTIC

(Urmare din pag 1)

obligatoriilor. Deci, Doina Mitricică este campioană națională pe anul 1973 la obligatorii. Iată acum clasamentele „obligatoriilor": **seniori** — 1. **György FAZECAS** (Dinamo București) 7—79,6 p — campion național, 2. Mircea Ion (Șc. sp. 2) 17—69 7 p, 3. Atanase Bulete (Șc. sp. 2) 21—68,8 p, 4. Octavian Goga (I E F S) 25—67,1 p. **Senioare** — 1. **Doina MITRICICĂ** (ASCPMB) 9—72,1 p, 2. Elena Moiș (I.E.F.S.) 13—69,9 p, 3 Doina Ghișerel (I.E.F.S.) 29—63,7 p, 4 Gabriela Voica (I.E.F.S.) 33—63,1 p, 5. Rodica Didă (I.E.F.S.) 35,5—62,5 p, 6. Mariana Ionel (I E.F.S) 40,5—61,6 p, 7. Cornelia Picu (I E F.S.) 43—59,7 p, 8. Adriana Preda (I.E.F.S.) 52—57,9 p, 9. Silvana Suciu (Constructorul București) 59,5—55,2 p.

„Programul scurt" pentru toate categoriile de patinatori, prezentat ieri după-amiază, ne-a oferit în fapt scurte secvențe ale „liberelor" zilei de astăzi și trebuie să recunoaștem că a fost o după-amiază plăcută. György Fazekas a etalat, cu măiestrie, parte din săriturile sale pregătite pentru ziua finală a campionatului, și a fost frumos. Doina Mitricică și Elena Moiș, foarte apropiate valoric în evoluțiile lor, au primit aplauze prelungite (de data aceasta tribunele patinoarului nu au mai fost goale). Aplaudată a fost și micuța Silvana Suciu, de la Constructorul, după părerea noastră o mare speranță a patinajului românesc. O apariție plăcută în programul scurt: Beatrice Huștiu, dar nu la... solo, ci în compania lui Dan Săveanu, cu care a format singura pereche a actualului campionat. Iată **cîștigătorii „programului scurt"** la toate categoriile: **seniori** György Fazekas, Doina Mitricică; **juniori I** Leonardo Azzola (Olimpia Cluj), Mihaela Paraschiva (Constructorul București); **juniori II** Klaus Schell (Dinamo Brașov); **perechi** Beatrice Huștiu — Dan Săveanu (I.E.F.S.).

Astăzi, de la ora 7,20, întrecerile campionatului de patinaj artistic continuă cu programul figurilor libere pentru juniori II (b + f) juniori I, (b + f). Întrecerea la figuri libere pentru seniori, senioare și perechi începe de la ora 13,45.

În imagine — prima festivitate de premiere din cadrul actualei ediții a Jocurilor Africane. Algerianul Nourradine Boutagou primește medalia de aur după succesul său la 200 m delfin

PRIMII CAMPIONI AI JOCURILOR AFRICANE

LAGOS, 9 (Agerpres). — Pe Stadionul Național, precum și pe alte baze sportive din Lagos au început întrecerile Jocurilor Africane. Prima medalie de aur a acestei competiții a fost cîștigată de înotătorul algerian Nourradine Boutagou care a sosit primul la 200 m delfin cu timpul de 2:26,84. Egipteanul Youssef a terminat victorios în cursa de 100 m spate realizînd timpul de 1:05,45. Sportiva Nafifi (Republica Arabă Egipt) s-a clasat pe primul loc în proba de 200 m mixt cu timpul de 2:50,85.

În competiția de tenis de masă au fost înregistrate în primele preliminarii următoarele rezultate: Nigeria — Republica Malgașă 5—0; Republica Guineea — Tanzania 5—1; Dahomey — Sudan 5—3; Uganda — Liberia 5—2; Ghana — Sierra Leone 5—0; Togo — Etiopia 5—0.

După primele întreceri, în clasamentul pe medalii conduc sportivii din R. A. Egipt (3 de aur — 2 de argint — 2 de bronz), urmați de cei din Algeria (1—0—0), Tunisia și Nigeria (0—1—0), Ghana și Zambia (0—0—1).

TELEX • TELEX • TELEX • TELEX

Reprezentativa de hochei a orașului Moscova, aflată în turneu în S.U.A., a jucat la New Heaven cu o selecționată locală. Hocheiștii sovietici au obținut victoria cu scorul de 9—4 (3—1, 3—1, 3—2). Cel mai bun jucător de pe teren a fost cunoscutul internațional Aleksandr Maltev, care a marcat patru goluri.

■

Campionul mondial de box la categoria grea, Joe Frazier, a sosit la Kingston în vederea meciului pe care-l va susține, la 22 ianuarie, cu balangerul său oficial, George Foreman. În cadrul unei conferințe de presă, Frazier a declarat următoarele: **„Sînt excelent pregătit. Dispun de o condiție fizică care-mi permite să lupt în același ritm 30 de reprize. Sînt convins că-l voi învinge pe Foreman prin K.O. în primele reprize".**

■

În cadrul turneului internațional de șah de la Hastings (Anglia) au fost continuate partidele întrerupte din ultimele două runde. Iată rezultatele înregistrate: Hardson (Anglia) — Barcza (Ungaria) 1—0; Uhlmann (R.D. Germană) — Andersson (Suedia) remiză; Radulov (Bulgaria) — Hort (Cehoslovacia) remiză. În fruntea clasamentului se află acum englezul Hartston, cu 8 puncte, urmat de danezul Larsen — 7,5 puncte și Uhlmann — 7 puncte.

Concursul internațional de ciclocros, desfășurat la Varese, a fost cîștigat de sportivul francez André Wilhelm, cronometrat pe distanța de 23.700 km cu timpul de 58:02. Pe locul secund s-a clasat englezul Atkins — la 1:21, urmat de italianul Vagneur la 1:37. Belgianul Norbert Dedeckere, marele favorit al cursei, a ocupat locul patru, la 2:50 de învingător.

■

Au luat sfîrșit întrecerile concursului internațional de patinaj viteză de la Inzell, la care au participat sportivi și sportive din U.R.S.S., Finlanda, Suedia, Olanda și R.F. a Germaniei. La masculin, victoria a revenit cunoscutului campion sovietic Valeri Muratov, care, la multiatlon, a totalizat 162,225 puncte. Pe locurile următoare s-au clasat compatrioții săi Iuri Muratov — 162,635 puncte și Vladimir Komarov — 163,085 puncte. Concursul feminin a fost cîștigat de patinatoarea finlandeză Tuula Vilkas, cu 192,755 puncte.

■

La Bolzano, au început întrecerile tradiționalei competiții de fond denumită „Săptămîna schiului". În proba de 15 km, victoria a revenit suedezului Thomas Magnusson, care a realizat timpul de 41:27,5. Pe locurile următoare s-au clasat Gunnar Larsson (Suedia) — 42:12,2 și Tommy Limby (Suedia) — 42:12,4.

Panoramic fotbalistic mondial

IUGOSLAVIA: DOUĂ ECHIPE ÎN LUPTĂ PENTRU TITLUL DE CAMPIOANĂ, OPT — PENTRU EVITAREA RETROGRADĂRII!

Odată cu fluierul final al jocurilor ultimei etape a turului, specialiștii, cronicarii, amatorii de statistici, cu toții au proclamat la unison că elementul care a caracterizat prima parte a campionatului iugoslav 1972—1973 a fost constanța în jocuri bune sau, dimpotrivă... proaste, a celor 18 divizionare. Clasamentul a suferit foarte puține modificări pe parcursul celor 17 etape. Liderul nu s-a schimbat aproape deloc, echipele care au început bine au jucat așa în continuare, cele care au început cu rezultate slabe nu s-au mai corectat substanțial pe parcurs. Una sau două „surprize de etapă" în tot turul campionatului. Bineînțeles că, după o astfel de dispută generală, în final s-a ajuns la un clasament care și el nu este decît imaginea a tot ce s-a petrecut în toamna aceasta în fotbalul iugoslav.

Lider comod, instalat chiar din a doua etapă, **Steaua roșie Belgrad** a fost, indiscutabil, cea mai bună echipă a turului. Constantă nu numai în obținerea de puncte pe teren propriu sau în deplasare, ci și în jocuri bune, cea mai populară echipă din Iugoslavia a pierdut doar două jocuri (în etapa a III-a, cu Zeleznicear: 0—1; și în ultima etapă, la Split: 0—2 cu Hajduk), cea de a doua generată și de oboseala jocurilor din Cupa U.E.F.A. Dar, dacă am pomenit de această competiție europeană, trebuie să spunem că Steaua roșie, eliminată în acest an de celebra Tottenham (deși cu **Geaici, Acimovici, Krivokucea, Pavlovici, Boghicevici, Lazarevici** — toți internaționali — în formație), nu reușește încă performanțe deosebite pe plan continental. Este o critică pe care antrenorul **Miljanici** o recunoaște ca îndreptățită. El speră însă ca — obținînd un nou titlu de campioană cu echipa sa, și deci primind dreptul de a participa la ediția viitoare a Cupei campionilor europeni — în sezonul viitor Steaua roșie să reușească „marele pas". Deocamdată, nu putem spune decît că echipa belgrădeană este cea mai îndreptățită candidată la titlu.

CLASAMENTUL TURULUI

1. Steaua r. Belgrad	17	11	4	2	34-11	26
2. Velej Mostar	17	9	7	1	28-11	25
3. O.F.K. Beograd	17	8	5	4	23-16	21
4. Partizan Belgrad	17	8	5	4	24-19	21
5. Sarajevo	17	8	4	5	30-23	20
6. Sloboda Tuzla	17	6	7	4	18-14	19
7. Zeleznicear	17	7	4	6	25-22	18
8. Radnicki Niș	17	7	4	6	15-18	18
9. Celik Zenița	17	6	5	6	18-24	17
10. Hajduk Split	17	7	1	9	23-21	15
11. Borac Banja-Luka	17	4	6	7	12-12	14
12. Olimpija Ljubljana	17	5	4	8	16-18	14
13. Vardar Skoplja	17	5	4	8	17-27	14
14. Vojvodina Novi Sad	17	5	3	9	23-25	13
15. Sutjeska Nikșici	17	5	3	9	17-26	13
16. Dinamo Zagreb	17	4	5	8	10-22	13
17. Bor	17	4	5	8	15-28	13
18. Spartak Subotița	17	4	4	9	18-29	12

Velej Mostar, a doua în clasamentul turului, nu a „conturbat" deloc poziția de lider a echipei belgrădene, dar a urmărit-o perseverent, pe tot parcursul turului, n-a lăsat-o să se distanțeze prea mult și a terminat doar cu un punct mai puțin. O surpriză comportarea echipei din Mostar? Și totuși, nu! De cîțiva ani, „11"-le antrenat de **Rebac** se află în plutonul de frunte al fotbalului iugoslav. De altfel, la Velej joacă **Bajevici, Marici** și **Vladici**, adică trei dintre jucătorii de bază din echipa națională iugoslavă, care în sezonul încheiat — datorită și lui Bajevici (golgeterul), Vladici (coordonatorul de joc) și Marici (apărătorul porții) — a reușit un spectaculos „come-back" pe vechile poziții. Admiratorii lui Velej își denumesc ingenios echipa **„motorul B.M.W."**, împrumutînd inițialele de la numele celor trei fotbaliști internaționali ai săi. Velej a intrat în pauza dintre sezoane cu gîndul la „marea lovitură" din returul campionatului, după părerea unanimă ea fiind singura echipă care poate periclita poziția echipei Steaua roșie. (De remarcat că Velej va juca cu echipa lui Geaici la Mostar, într-o partidă care poate deveni decisivă!) „Motorul B.M.W." va trebui însă să-și demonstreze din plin forța în „raliul primăverii".

Urmează în clasament un pluton de trei echipe — **O.F.K., Partizan** și **Sarajevo** — care, ca nivel de joc și ca punctaj, au realizat întocmai ceea ce se prevedea la începutul sezonului, adică o comportare medie. Steaua roșie și Velej par să nu fie amenințate de aceste 3 formații, dar ținînd cont că mai sînt totuși 17 etape de jucat și că multe s-ar mai putea întîmpla, nu este imposibil ca una din ele să concureze și la titlu. Șansele sînt mai ales de partea lui **O.F.K. Beograd**, care — cu **Stepanovici, Petkovici** și **Santraci** în formație — a reușit un excelent sezon internațional, eliminînd succesiv din Cupa U.E.F.A. pe Dukla Praga, Feyenoord Rotterdam și Beroe Stara Zagora.

Un alt pluton, format din cinci echipe, așa-zisul „mijloc de aur", pare asigurat de surprize neplăcute. Plutonul e condus de **Sloboda** din **Tuzla**, urmată îndeaproape de **Zeleznicear Sarajevo**, campioana „en titre", de la care însă se așteapta mai mult. **Bukal** și colegii săi joacă însă în ultimul timp prea economicos, resemnat chiar, cu o surprinzătoare automulțumire. La periferia clasamentului sînt prezente în lupta cu retrogradarea nu mai puțin de opt echipe, de la locul 11 la 18, departajate de numai două puncte! Printre ele se află și cunoscuta echipă **Dinamo** din **Zagreb**, fostă campioană, pentru prima oară de la înființare într-o asemenea situație critică. Iată cum, schimbînd șase antrenori în cinci ani, ducînd o greșită politică de cadre, cu continue certuri și disensiuni în sînul său, un club celebru a ajuns să se zbată neputincios în propria-i mediocritate. Este deci unul din puținele elemente de surpriză ale campionatului actual. Printre echipele „sufocate" se află și **Vojvodina**, echipă care în campionatul trecut a fost destul de aproape de titlu. În orice caz, lupta dintre **Dinamo, Vojvodina, Spartak, Bor, Olimpija, Borac, Vardar** și **Sutjeska** și, bineînțeles, deznodămîntul ei va crea un plus de suspense, reprezentînd unul dintre elementele de interes ale returului de campionat, care se va relua la 4 martie.

Lucrul cel mai dezolant din sezonul încheiat a fost aspectul tribunelor: în majoritatea cazurilor goale. Media spectatorilor la competițiile de baschet a fost mai mare decît la fotbal! Jocuri slabe, evoluții neinteresante, goluri puține, lipsa de surprize sau de schimbări de lider, toate au creat o stare de apatie în rîndul spectatorilor, care au început să vină din ce în ce mai puțini la stadion. Iată elementul care dă cel mai mult de gîndit conducătorilor de cluburi în pauza care a intervenit în desfășurarea campionatului. Aici nu se mai poate sta prea mult în expectativă. Iar spectatorii nu pot fi readuși în tribune decît cu garanția jocurilor de calitate...

Dușan BUGARIN

O fază dintr-un meci considerat la vremea lui (etapa a doua a campionatului) ca terminat cu surpriză: Steaua roșie — Velej Mostar, 1—1 la Belgrad: în imagine, Geaici (în dreapta) și colegii lui încearcă să anuleze avantajul luat de jucătorii oaspeți (reprezentați în fotografie de fundașii Glavovici și Ristici) prin golul înscris de Dușan Bajevici. Pînă la urmă, Steaua roșie va egala prin Vojin Lazarevici, dar nu trebuie uitat că meciul retur va avea loc la Mostar...

FOTO: V. Jadresin — TEMPO-Belgrad

Redacția și administrația: București, str. Vasile Conta nr. 16; telefoane: centrala 11.10.05, secția corespondenți 11.51.09, interurban 12 și 286; telex: sportrom buc. 189. Tipărul I. P. „Informația", București 40 368