Biblioteca Municipală Deva
SALA DE LECTURĂ

PROLETARI DIN TOATE ȚĂRILE, UNIȚI-VĂ!

Sportul

ZIAR AL CONSILIULUI NAȚIONAL PENTRU EDUCAȚIE FIZICĂ ȘI SPORT

ANUL XXIX — Nr. 7368 | 4 PAGINI 30 BANI | Vineri 30 martie 1973

TOVARĂȘUL NICOLAE CEAUȘESCU A INAUGURAT EXPOZIȚIA „80 DE ANI DE LA CREAREA PARTIDULUI POLITIC AL CLASEI MUNCITOARE DIN ROMÂNIA"

Tovarășul Nicolae Ceaușescu, secretarul general al Partidului Comunist Român, președintele Consiliului de Stat, împreună cu tovarășa Elena Ceaușescu, a inaugurat, joi la amiază, expoziția intitulată „80 de ani de la crearea partidului politic al clasei muncitoare din România".

La festivitate au participat tovarășii Manea Mănescu, Paul Niculescu-Mizil, Gheorghe Pană, Gheorghe Rădulescu, Virgil Trofin, Ilie Verdeț, Maxim Berghianu, Gheorghe Cioară, Florian Dănălache, Constantin Drăgan, Emil Drăgănescu, Janos Fazekas, Petre Lupu, Dumitru Popescu, Leonte Răutu, Vasile Vîlcu, Ștefan Voitec, Iosif Banc, Constantin Băbălău, Petre Blajovici, Cornel Burtică, Miron Constantinescu, Mihai Dalea, Miu Dobrescu, Aurel Duca, Mihai Gere, Ion Iliescu, Ion Ioniță, Vasile Patilineț, Ion Pățan, Mihai Telecu, Iosif Uglar, Richard Winter, Ștefan Andrei, Ion Dincă, precum și Chivu Stoica, Constantin Pîrvulescu, Petre Constantinescu-Iași, Mihai Cruceanu, alți militanți din ilegalitate ai partidului și ai mișcării muncitorești din țara noastră.

Numeroși cetățeni ai Capitalei fac o caldă și însuflețită primire conducătorului iubit al partidului și statului nostru; ei scandează cu înflăcărare: „Ceaușescu — P.C.R.", „Ceaușescu — P.C.R.".

Cuvîntul de deschidere este rostit de tovarășul Mihnea Gheorghiu, președintele Academiei de științe sociale și politice.

În aplauzele celor prezenți, tovarășul Nicolae Ceaușescu taie panglica inaugurală a expoziției.

O sugestivă prefață a istoriei mișcării noastre muncitorești o constituie aprecierea tovarășului Nicolae Ceaușescu, înscrisă pe primul panou al expoziției: „Crearea în 1893 a Partidului Social-Democrat al Muncitorilor din România constituie un moment de însemnătate istorică în dezvoltarea luptelor sociale din țara noastră, în organizarea clasei muncitoare pe plan național, începutul afirmării sale în principalele probleme care frămîntau viața social-politică a societății din acea vreme".

Emoționantă retrospectivă, expoziția însumează un mare număr de piese documentare — mărturii originale, fotografii, facsimile, extrase din presa vremii — care relevă pregnant, cu puterea adevărului și forță evocatoare, existența de mai bine de un secol a organizațiilor politice ale clasei muncitoare din România. Numeroase materiale atestă constituirea primelor organizații muncitorești cu caracter profesional și ulterior cu caracter politic, cele dintîi forme de acțiune — grevele —, apariția primelor gazete muncitorești, cum ar fi „Tipograful român".

Fotografiile participanților la Congresul de constituire a P.S.D.M.R., alte documente, în rîndul cărora, la loc de frunte, se află programul partidului sînt mărturii ale însemnătății acestui eveniment cu profunde semnificații în istoria poporului nostru și care marchează, totodată, faptul că partidul proletariatului revoluționar român se situează printre cele mai vechi detașamente ale mișcării muncitorești din lume.

Exponatele aduc sub priviri, evocînd emoționant, momentul istoric de la 8 mai 1921, cînd Partidul Socialist din România se transformă în Partidul Comunist Român, detașamentul de avangardă al clasei muncitoare, pe baza ideologiei marxist-leniniste.

Expoziția marchează cu valoare de simbol glorioasele tradiții revoluționare ale mișcării muncitorești și revoluționare din țara noastră, prefațate, îmbogățite și ridicate pe o treaptă superioară de Partidul Comunist Român, pune în lumină semnificația istorică a Congreselor IX și X, a Conferințelor Naționale, care au deschis o etapă nouă, calitativ superioară în dezvoltarea patriei pe calea edificării societății socialiste multilateral dezvoltate.

Prin intermediul imaginilor și al documentelor, este redată activitatea prestigioasă a tovarășului Nicolae Ceaușescu, promotor și exponent strălucit al luptei pentru înfăptuirea aspirațiilor celor mai înaintate ale omenirii.

După vizitarea expoziției, tovarășul Nicolae Ceaușescu s-a întreținut cordial cu militanți din ilegalitate ai partidului și mișcării muncitorești din țara noastră.

Tovarășul Nicolae Ceaușescu, tovarășa Elena Ceaușescu, conducătorii de partid și de stat ai țării noastre își iau apoi rămas bun de la gazde, numeroși bucureșteni salutîndu-l la plecare pe secretarul general al partidului cu alese sentimente de dragoste, într-o atmosferă de cald entuziasm.

Expoziția, organizată la Muzeul de istorie a partidului comunist, a mișcării revoluționare și democratice din România, se înscrie în suita de manifestări prin care comuniștii, întregul nostru popor omagiază împlinirea a opt decenii de la constituirea P.S.D.M.R.

(Agerpres)

ÎNCHEIEREA LUCRĂRILOR ÎN PLEN ALE SESIUNII MARII ADUNĂRI NAȚIONALE

Lucrările sesiunii a zecea a actualei legislaturi a Marii Adunări Naționale au continuat, joi, cu dezbaterea celorlalte puncte aflate pe ordinea de zi.

La intrarea în sala de ședințe, conducătorii de partid și de stat sînt întîmpinați cu vii aplauze.

În loja din dreapta iau loc tovarășii Nicolae Ceaușescu, Manea Mănescu, Paul Niculescu-Mizil, Gheorghe Pană, Gheorghe Rădulescu, Virgil Trofin, Ilie Verdeț, Maxim Berghianu, Gheorghe Cioară, Florian Dănălache, Constantin Drăgan, Emil Drăgănescu, Janos Fazekas, Petre Lupu, Leonte Răutu, Vasile Vîlcu.

În loja din stînga se află membrii Consiliului de Stat.

La propunerea făcută în numele Biroului M.A.N. de tovarășul Ștefan Voitec, care a prezidat ședința, Marea Adunare Națională a inclus pe ordinea de zi un nou punct: eliberarea din funcția de procuror general al Republicii Socialiste România a tovarășului Alexa Augustin, în vederea pensionării sale, și alegerea noului procuror general al Republicii Socialiste România.

Ministrul justiției, tovarășul Teodor Vasiliu, a prezentat expunerea la proiectele de legi pentru modificarea: Codului penal și Codului de procedură penală ale Republicii Socialiste România, precum și a Legii nr. 23/1969 privind executarea pedepselor.

Raportul Comisiei Juridice a Marii Adunări Naționale, care a examinat și discutat aceste propuneri de modificări, a fost citit de deputatul Traian Ionașcu, președintele Comisiei.

După discutarea pe articole a proiectelor de legi, Marea Adunare Națională a adoptat succesiv, în unanimitate, prin vot secret cu bile, legile pentru modificarea Codului penal și Codului de procedură penală ale Republicii Socialiste România, precum și a Legii nr. 23/1969 privind executarea pedepselor.

S-a trecut apoi la alegerea noului procuror general al Republicii Socialiste România. Deputații au votat, prin buletine, eliberarea din această funcție a tovarășului Alexa Augustin, în vederea pensionării sale, și au ales în unanimitate pe tovarășul Filimon Ardeleanu ca procuror general al Republicii Socialiste România.

În încheierea ședinței de joi, la propunerea Biroului Marii Adunări Naționale, deputații au aprobat, prin vot deschis, o serie de modificări în componența unor comisii permanente ale Marii Adunări Naționale: la Comisia constituțională — eliberarea tovarășului George Macovescu, numit ministru al afacerilor externe și alegerea tovarășului Ioan Ceterchi; la Comisia pentru Agricultură și Silvicultură — eliberarea tovarășului Barbu Popescu, numit șeful Departamentului agriculturii de stat, membru al guvernului, și alegerea tovarășului Nicolae Babici; la Comisia pentru Consiliile Populare și Administrația de Stat — eliberarea tovarășului Nicolae Mihai, numit ministru secretar de stat, și a tovarășului Traian Gîrba, numit ambasador, și alegerea tovarășilor Gheorghe Oiță și Gheorghe Bobocea; la Comisia juridică — eliberarea tovarășului Emil Bobu, numit ministru de interne, și alegerea tovarășului Pavel Chiorean.

Ordinea de zi fiind încheiată, lucrările sesiunii vor continua în Comisiile permanente, care vor examina proiectele de legi ce urmează a fi supuse spre dezbatere în continuare în ședințe plenare ale Marii Adunări Naționale, aducîndu-și totodată la îndeplinire sarcinile ce le revin din împuternicirea Consiliului de Stat.

Data convocării viitoarei ședințe a plenului Marii Adunări Naționale urmează să fie comunicată din timp.

CONCURSUL INTERNAȚIONAL DE PATINAJ ARTISTIC „PRIETENIA"

ÎNTRECERI SPECTACULOASE PENTRU LOCURILE PE PODIUM

Dacă arbitrilor de patinaj le sînt hărăzite, de obicei, un total de cruci, să le luăm o dată și apărarea! Am simțit-o necesară, ieri dimineața, văzîndu-i cu cîtă sîrguință s-au dedicat studiului celor trei desene lăsate pe „planșeta" de gheață de fiecare patinatoare. Și erau 23 la număr! Arbitrul bulgar Ivan Ivanov, de pildă, a făcut nenumărate fandări spre „întoarcerile" tăiate cu muchea patinei și de cîteva ori l-am surprins chiar coborît în genunchi, într-o poză de totală dăruire concedată misiunii sale de judecător. Orice s-ar spune, este greu să fii arbitru...

Dificultatea principală, în această probă individuală feminină, constă desigur în numărul mare de concurente de valori sensibil apropiate. Și dacă, de la primele două figuri, Marion Weber și Steffi Knoll, cele două eleve ale Gabriellei Seyfert, s-au distanțat sensibil de rest, în urma lor lupta pentru fiecare zecime de punct a continuat în nota unei aproape totale incertitudini. Pînă la urmă, cele două sportive de la S. C. Karl Marx-Stadt au ca vecină de podium — în proba obligatorie — pe mai vechea noastră cunoștință Liliana Rehakova, fata Dasei Lerhova-Rehakova, fosta campioană mondială universitară de la Poiana '56. Dar foarte aproape de ea se află talentata patinatoare sovietică Elena Ribakova, care se anunță redutabilă pentru următoarele evoluții, cele de libere.

Am regretat că în această dispută pentru primele locuri nu s-a înscris de la început și campioana noastră Doina Mitricică. Ea a greșit de puțin „ocitura în afară", făcînd cercurile lungale (note: 3,0—3,4). A doua figură — [illegible] — a fost [illegible] mai bine, de la 3,3 la 3,6 (dar Weber a mers pînă la 4,1...). Apoi, arbitrii au repetat pur și simplu notele acordate ei, la contra-trei, deși avem convingerea că Doina merita categoric mai mult, pentru un desen aproape fără cusur. Pe fișe semnează însă numai cei șapte arbitri...

Modest, în general, au evoluat celelalte românce. Iată notele lor, într-un scurt sondaj: Gabriela Voica 2,5—3,2; Silvana Suciu 2,2—3,2; Cornelia Picu 2,4—3,2; Emilia Tibuia [illegible]

Radu VOIA

(Continuare în pag. a 4-a)

Tinerii patinatori din R. D. Germană, Sylvia Konzack și Veit Kempe, cîștigătorii probei de perechi. Foto: D. NEAGU

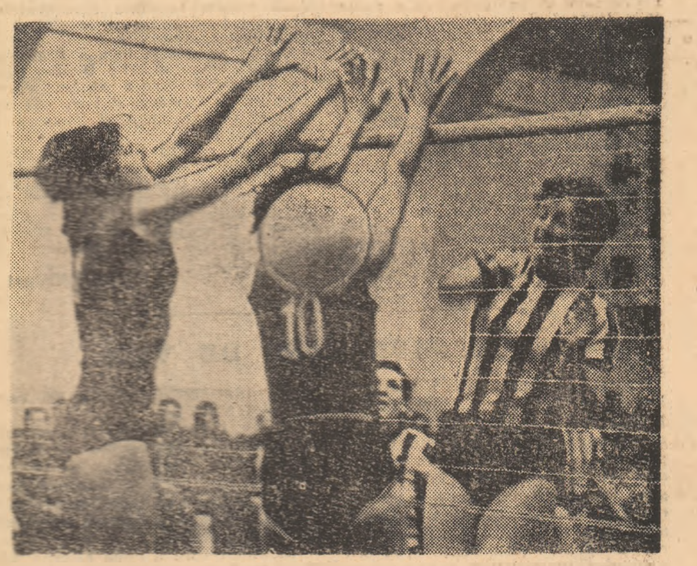

„Șutul" Floricăi Tudora, străpunge blocajul ieșencelor, alcătuit din Ana Chiriițescu (nr. 10) și Lucia Dobrescu. Foto: S. BAKCSY

VOLEIBALISTELE DE LA RAPID AU OBȚINUT O VICTORIE CLARĂ ÎN MECIUL CU PENICILINA: 3-0!

Așteptatul derby Rapid — Penicilina (în tur, 3—2 în favoarea ieșencelor) nu a fost, de fapt, decît un... obișnuit meci de volei. Și asta în special datorită formației oaspe, departe de forma și de vitalitatea demonstrată în anii trecuți. O cauză a dereglării reprezentantei noastre în turneul final al Cupei cupelor s-a numit și Florentina Itu, al cărei potențial scăzut l-a obligat pe antrenorul Roibescu s-o încerce și ca trăgătoare și ca ridicătoare. Coroborînd această situație și cu lipsa de formă a celor mai multe dintre ieșence (remarcăm doar pe Lucia Dobrescu și, parțial, pe Ana Chiriițescu) avem explicația înfrîngerii la scor.

Rapid, fără să strălucească, a făcut obișnuitul său joc de regularitate, cu mingi atent pregătite pentru atac, unde în special Martha Szekely și Mariana Baga, dar și Constanța Bălășoiu sau, uneori, Ruxandra Vraniță au găsit rezolvarea cea mai bună. Așadar, Rapid — Penicilina 3—0 (15—9, 15—12, 15—11). Partida a fost condusă corect de **C. Mușat** — Constanța și **V. Ranghel** — Ploiești.

Mircea TUDORAN

DUMINICĂ, LA BRATISLAVA, ÎN FINALA C. C. E. LA HANDBAL FEMININ

„U" TIMIȘOARA ÎNTÎLNEȘTE PE SPARTAK KIEV — DE TREI ORI CÎȘTIGĂTOARE A TROFEULUI

După 9 ani, o echipă românească de handbal feminin cucerește din nou dreptul de a juca în finala Cupei campionilor europeni. Duminică, la Bratislava, în sala **„na Pasienkoch"**, se vor întrece pentru cucerirea prețiosului trofeu continental campioanele României — **UNIVERSITATEA TIMIȘOARA** și Uniunii Sovietice — **SPARTAK KIEV.**

Așadar, după **ȘTIINȚA BUCUREȘTI** (1960/1961) și **RAPID BUCUREȘTI** (1963/1964), **Universitatea Timișoara** este a treia echipă românească ce s-a înscris în cursa finală pentru cucerirea Cupei campionilor europeni la handbal feminin, trofeu oferit de revista **START** din Bratislava. În **jocul programat la 1 aprilie, ora 12** (13-ora României), prima șansă o are, desigur, formația sovietică. **Spartak Kiev a cucerit de trei ori consecutiv locul I în această competiție.** În ediția 1969/1970, **Spartak Kiev a întrecut în finală pe S.C. Leipzig cu 9—7,** în ediția 1970/1971 **pe Ferencvaros Budapesta cu 11—9,** iar anul trecut — ediția 1971/1972 — **pe S. C. Leipzig cu 12—8.** Echipa antrenată de **Igor Turcin** dă reprezentativei Uniunii Sovietice 6 din cele 7 jucătoare de bază **(Serstiuk, Turcina, Makareț, Litoșenko, Bobrus și Zaharova).** Alcătuită din handbaliste robuste, cu mare forță de șut, Spartak Kiev este astăzi socotită — pe drept cuvînt — cea mai bună formație de club din lume în handbalul feminin.

Universitatea Timișoara are, deci, o sarcină dificilă. Ea se califică pentru prima oară în finala C.C.E. și tot pentru prima oară întîlnește pe Spartak Kiev. Mai înainte de a discuta șansele ei în meciul de duminică, sîntem obligați să subliniem din nou performanța meritorie — de a ajunge în finala C.C.E. — a formației pregătită de lectorul universitar **Constantin Lache.** Deși lipsită în acest sezon de aportul unor jucătoare (absența lui Edeltraut Franz-Sauer se resimte cel mai mult), Universitatea Timișoara a făcut un adevărat tur de forță. Ea a întîlnit, în sferturile de finală, experimentata echipă a Annei Marie-Nielsen — **F.I.F. Copenhaga** — pe care a întrecut-o la aceeași diferență (trei goluri) atît acasă, cît și în deplasare. Apoi, în semifinale, a făcut un meci bun la Leipzig, pe care ar fi trebuit să-l cîștige dar pe care — pînă la urmă — l-a încheiat „remiză": „U" Timișoara — S. C. Leipzig 9—9. În partida retur, la capătul unui joc dramatic, scorul a fost tot egal: 7—7. Marcînd mai multe goluri în deplasare, Universitatea Timișoara s-a calificat în finală. Cîteva dintre jucătoarele acestei formații **(Terezia Popa, Cornelia Hristov, Nadire Ibadula, Cristina Metzenrath)** s-au dovedit pe parcursul celor 4 partide într-o excelentă formă. Dar, trebuie spus, întregul lot a luptat cu ardoare pentru realizarea acestei frumoase

Hristache NAUM

(Continuare în pag. a 4-a)

Iolanda Rigo încearcă să șuteze peste „zidul" lui S. C. Leipzig, în meciul disputat la Timișoara, în semifinalele C.C.E. Să sperăm că duminică, la Bratislava, jucătoarele de la 9 m vor reuși să străpungă mai des apărarea lui Spartak Kiev. Foto: ROBICSEK-Timișoara

ÎN LUMINA HOTĂRÎRII PLENAREI C.C. AL P.C.R. CU PRIVIRE LA DEZVOLTAREA CONTINUĂ A EDUCAȚIEI FIZICE ȘI SPORTULUI

ÎN PRIM-PLANUL PREOCUPĂRILOR, ACȚIUNI ATRACTIVE ÎN AER LIBER

Pe măsură ce primăvara se face din ce în ce mai mult simțită, crește zi de zi numărul veștilor primite de pe întreg cuprinsul țării. Ne sînt relatate noi și noi acțiuni sportive de masă deschise celor de mii de amatori de mișcare în aer liber. Crosurile, drumețiile de la sfîrșit de săptămînă, întrecerile din cadrul jocurilor sportive angrenează oameni de toate vîrstele și de toate categoriile: elevi, salariați în întreprinderi și instituții, studenți, săteni. Sîntem, astfel, în măsură să consemnăm fapte care relevă din plin punerea în practică a importantelor cerințe arătate în Hotărîrea Plenarei C.C. al P.C.R. cu privire la dezvoltarea continuă a educației fizice și sportului.

O COMPETIȚIE INEDITĂ LA SOVATA

Miercuri după-amiază s-a desfășurat, în organizarea Comitetului orășenesc U.T.C. și a Comitetului orășenesc sindical, un mare cros al tineretului. La întreceri au participat aproape 700 de concurenți, ceea ce înseamnă marea majoritate a tineretului care locuiește în oraș, de la 12 pînă la 25 de ani. Iată cîțiva dintre cîștigători: băieți: **cat. 12—14 ani** — A. Domokos (Liceul Sovata); **cat. 15—16 ani** — C. Kincses (Liceul Sovata); **cat. 17—19 ani** — I. Tibad (Liceul Sovata); **cat. peste 19 ani** — K. Döngölö (Liceul Sovata); fete: **cat. 12—14 ani** — Ileana Kedves (Liceul Sovata); **cat. 15—16 ani** — Edith Piroška (Liceul Sovata); **cat. 17—19 ani** — Maria Lucaci (Șc. gen. nr. 1). Pe echipe, primele trei locuri au fost ocupate, în ordine, de **Liceul Sovata, Șc. gen. nr. 1 și Șc. gen. Săcădani.**

A. FEKETE—coresp.

PESTE 3 000 DE TINERI ȘI TINERE...

...au participat la „Crosul primăverii", organizat la Bîrlad și deschis tinerilor și tinerelor din școlile, instituțiile și întreprinderile din oraș. Traseele au fost amenajate pe străzile din centrul municipiului. Lupta pentru o comportare cît mai bună a fost strînsă. Iată pe cîțiva dintre cîștigători: **Mariana Nicoară** (Șc. gen. nr. 7), **Mariana Țiplea** (Șc. gen. 9), **Emilia Sandu** (Șc. gen. 7), **Nuța Neagu** (Șc. gen. 7), **Nona Doru** (Confecția), **Tudorița Proca** (Confecția) — la categoriile rezervate fetelor, și **Costel Măgildea** (Șc. gen. 8), **Iorgu Lemnaru** (Șc. gen. 6), **Mihai Dăscălescu** (Șc. gen. 4), **Dan Luca** (Liceul Gheorghe Roșcu Codreanu), **Ilie Damian** (Lic. 3) și **Gheorghe Cărăbăț** (Voința) — la băieți.

Eliade SOLOMON—coresp.

„CROSUL PIONIERILOR" LA SÎNNICOLAUL MARE

În cadrul „Crosului pionierilor", organizat la Sînnicolaul Mare (jud. Timiș) de către Casa Pionierilor, cu sprijinul C.O.E.F.S. și al școlilor din oraș, s-au reunit peste 1 300 de copii.

La băieți, cîștigătorii au fost: **Bujor Negreanu** (Șc. gen.), la categoria rezervată claselor II—III, **Ion Fringhiu** (Șc. gen) — cat. claselor IV—V, **Marius Szanto** (Liceul) cat. clasei a VI-a și **Emerich Bodri** (Șc. gen.) — categoria claselor a VII-a, iar la fete, **Aurelia Ștefan** (Liceul) — cat. claselor II—III, **Dorina Negoț** (Șc. gen.) — categoria claselor IV—V și **Tania Pacev** (Liceul) — categoria claselor VI—VII.

prof. Ovidiu GLIGOROVICI

Zăpada căzută în cantități mari, timpul frumos, cu multe soare și dorința permanentă a tinerilor de a face mișcare și sport în aer liber au determinat organizarea multor competiții de schi deschise amatorilor. Iată un aspect surprins de către fotoreporterul nostru Theo MACARSCHI *la unul dintre concursurile de masă.*

MĂSURI CONCRETE DESTINATE SĂ ASIGURE PARTICIPAREA ÎNTREGULUI TINERET LA ACTIVITATEA SPORTIVĂ

Interviu cu tovarășul SEPTIMIU TODEA, adjunct al șefului Secției sport, turism și pregătire a tineretului pentru apărarea patriei de la C.C. al U.T.C.

În spiritul recentei Hotărîri a Plenarei C.C. al P.C.R., organizațiilor U.T.C. le revin sarcini deosebit de importante pe linia atragerii tineretului în practicarea sistematică a exercițiilor fizice și sportului, destinate să fortifice fizic și moral generațiile în plină formare, constructorii de mîine ai comunismului. Interviul nostru cu tovarășul **Septimiu Todea**, adjunct al șefului Secției sport, turism și pregătire a tineretului pentru apărarea patriei de la C.C. al U.T.C. și-a propus să se refere în mod special la măsurile ce se preconizează în direcția angrenării maselor largi de tineri și tinere în sport, după aptitudini și preferințe, în activități care urmează să se desfășoare cu precădere în aer liber.

— După apariția Hotărîrii, tineretul a răspuns cu toată însuflețirea sarcinilor și obiectivelor cuprinse în acest important document de partid. Ne-ați putea enumera cîteva acțiuni de amploare care au avut loc în ultima vreme?

— Este de apreciat, într-adevăr, modul în care tineretul nostru a înțeles să dea viață prevederilor Hotărîrii de partid. În această privință ținem să subliniem participarea largă la o serie de acțiuni sportive specifice sezonului de iarnă — concursuri de schi, săniuțe, patinaj și biatlon, cu mii de participanți, în județele Brașov, Suceava, Harghita, Maramureș și Covasna. Paralel, au fost organizate crosuri de masă, cu concurenți de ordinul miilor: „Crosul primăverii" (județele Argeș, Neamț, Prahova, Galați), „Crosul popular" (Constanța), „Crosul fetelor" (Brașov, Argeș), „Crosul tineretului" (Bihor, Brașov, Vîlcea Constanța, Bistrița), „Crosul anotimpurilor" (Olt), „Crosul elevilor" (Arad, Galați, Ilfov), „Crosul studenților" (Argeș). De asemenea, se află în plină desfășurare „Festivalul ansamblurilor școlare de gimnastică modernă", primul de acest fel, cu peste 8 000 de participante.

— Startul este deci promițător. Ce își propune în continuare secția de specialitate de la Comitetul Central al U.T.C. pentru ca, în lumina Hotărîrii de partid, să aducă o contribuție directă la îmbunătățirea substanțială a activității de educație fizică și sport în rîndul tineretului?

— Proiectele sînt numeroase și, după părerea noastră, foarte interesante, prin gradul lor sporit de atractivitate. Ele sînt cuprinse într-un plan de măsuri elaborat în strînsă colaborare cu C.N.E.F.S., U.G.S.R., M.E.I., C.N.O.P, cu celelalte organizații cu atribuții și responsabilități în acest domeniu. Foarte curînd, acest plan de perspectivă urmează să fie definitivat.

— De pildă, pentru tineretul studios din școli și din învățămîntul superior ce acțiuni sportive sînt preconizate?

— Pentru elevi, în afara orelor de învățămînt, la fiecare sfîrșit de săptămînă vor fi organizate activități sportive simple, în aer liber. O dată cu noul an școlar, în fiecare școală se va institui „Ziua sportului". În paralel, se va organiza „Campionatul școlii". La nivelul localităților, al județelor, întrecerile școlare vor continua, anual, în cadrul „Festivalului școlar al sporturilor de vară" și al „Festivalului școlar al sporturilor de iarnă". Din doi în doi ani, acestea vor avea etape interjudețene și finale pe țară. Pentru dezvoltarea atletismului, tinerii din școli vor putea participa la „Pentatlonul atletic școlar", la „Crosul tineretului" și la „Crosul de toamnă al elevilor". La nivelul școlilor se va organiza, de asemenea, „Concursul de ștafete al elevilor". La nivelul localităților se vor extinde concursurile pentru obținerea „Cercurilor olimpice". Serbări sportive, demonstrații, parăzi sportive, vor puncta deschiderea și închiderea anului școlar. Precizăm, totodată, că **elevii vor avea la dispoziție un calendar sportiv anual unic.**

Pentru studenți, paralel cu orele de educație fizică la nivelul anilor I și II, vor fi organizate săptămînal, în după-amiaza liberă rezervată activităților sportive, întreceri pe grupe, ani de studii, inter-facultăți, iar la sfîrșit de săptămînă excursii, serbări cîmpenești, concursuri de orientare turistică, crosuri,

(Continuare în pag. a 3-a)

Biblioteca Municipală Deva
SALA DE LECTURĂ

SCHI

„CUPA BUCEGI"

LA START, SPORTIVI DIN POLONIA, AUSTRIA, ITALIA ŞI ALTE ŢĂRI

● *Dan Cristea şi Dorin Munteanu aspiră la primele locuri*

Simbătă şi duminică se va disputa la Poiana Braşov ultimul concurs internaţional de schi al sezonului pentru sportivii români. Programată să se desfăşoare la Sinaia, „Cupa Bucegi" a fost transferată, în ultimul moment, în cunoscuta staţiune de la poalele Postăvarului, deoarece pîrtiile din Bucegi nu pot asigura condiţii optime de întrecere, fiindcă în ultima perioadă vîntul a spulberat zăpada pe mari porţiuni din traseu.

În Poiana Braşov se găsesc la această oră toţi competitorii înscrişi în concurs şi pe cunoscutele pante ce o înconjoară se desfăşoară antrenamente intense.

Au sosit schiori din Austria, Polonia, R. F. Germania, Italia, Cehoslovacia.

România va fi reprezentată de un grup numeros de sportivi şi sportive dintre care vom remarca pe **Dan Cristea, Dorin Munteanu, Gheorghe Vulpe, Constantin Văideanu, Ion Bobiţ, Nicolae Creţoi, Daniela Munteanu, Iudith Tömöri, Georgeta Băncilă, Elena Neagoe, Maria Cîmpeanu ş.a.**

Dintre schiorii oaspeţi se remarcă prezenţa sportivilor Martina Gappmaier, Paul Mittere şi Fritz Strickner (Austria), Cordula Möhrle, Albert Frank şi Jochen Klink (R.F. Germania) etc.

Organizatorii au pregătit totul în cele mai mici amănunte. Vineri, va avea loc şedinţa tehnică şi recunoaşterea traseului de slalom uriaş de către concurenţi. De altfel, această spectaculoasă probă se va desfăşura pe renumita Pîrtie a Lupului şi se va disputa simbătă, în două manşe, de la orele 9 şi 13.

Duminică, de la ora 9,30, pe pîrtiile de sub Teleferic sau Kantzer va avea loc întrecerea de slalom special în două manşe. În afara clasamentelor din cele două probe se va alcătui şi unul pentru combinată.

De joi, se află la Poiana Braşov şi delegatul tehnic al F.I.S. Dimiter Drajev (Bulgaria), care a verificat starea pîrtiilor de întrecere şi toate cele necesare pentru buna desfăşurare a concursului.

Schiorii români sînt gata să abordeze întrecerile, iar rezultatele înregistrate de **Dan Cristea** (locul 7 la „Marele premiu al Pirinelor") şi **Dorin Munteanu** (locul 1 la „Cupa Aleko") îi recomandă printre favoriţii competiţiei de simbătă şi duminică.

Paul IOVAN

Conf. univ. Constantin Diaconescu, *antrenorul de la C.S.U. Braşov, înconjurat de doi dintre cei mai talentaţi elevi ai săi,* Dorin Munteanu *(dreapta) şi* Nicolae Creţoi

Foto: **Paul ROMOŞAN**

NU TRASEUL ESTE DE VINĂ...

Traseul manşei a doua a slalomului special din cadrul **„Cupei Liceului Predeal"** (pentru copii şi juniori) a fost montat de către unul dintre profesorii bulgari de la Şcoala sportivă din Samokov. Foarte exigent, oaspetele a alcătuit la mijlocul traseului un complex de porţi strînse, o adevărată piatră de încercare pentru concurenţi. Spre ora prînzului, temperatura a urcat vertiginos, astfel că schiorii au trebuit să facă faţă şi unei alte sarcini: aceea de a depăşi taluzurile nou formate şi grămezile de zăpadă grea, apoasă. Or, nu puţini au fost aceia care au plătit un tribut greu, fie prin căzături, fie prin scăparea unei porţi, fie prin dezechilibrări; toate au fost întîmplări neplăcute, care au încărcat pe schiori cu multe zecimi, sau chiar secunde, în clasamentul cursei. Aşadar, condiţii grele de concurs, cărora nu le-au putut face faţă prea mulţi, ci numai aproape 20 dintre cei care au luat startul.

Apare, firesc, întrebarea: **au fost prea dificile obstacolele — intenţionate sau neprevăzute — pentru valoarea generală a concurenţilor prezenţi, sau este vorba despre alte cauze, legate de cerinţele pregătirii tinerilor schiori?**

Înclinăm spre a doua alternativă. Din două motive. În primul rînd, nu trebuie să uităm că cei prezenţi la startul concursului sînt — în marea lor majoritate — la vîrsta de 15—17 ani, adică la vîrsta afirmării. În aceste condiţii, opinăm că, **pentru juniori, un complex de porţi sau un traseu de dificultăţi ridicate nu trebuie să pună pe prim plan problema trecerii lor, ci aceea a modului cît mai eficient şi economic de parcurgere.** Şi asta, în ciuda oricăror condiţii de concurs, determinate de plantarea dificilă a jaloanelor, sau de condiţiile atmosferice nefavorabile. Deşi nu le minimalizăm rolul, totuşi scuzele de genul **„zăpada grea a fost de vină"** sau **„n-am exersat trecerea prin porţi astfel aranjate"** — nu relevă altceva decît lipsuri, deloc de neglijat, ale pregătirii efectuate în prealabil. Profesorii şi antrenorii trebuie să urmărească creşterea gradului de dificultate a şedinţelor de antrenament pentru ca elevii lor (copii şi juniori) să facă faţă, în cele mai bune condiţii, tuturor situaţiilor care se pot ivi în întrecere. Nu poate fi uitat faptul că fiecare concurs este, în fond, unic şi irepetabil şi, prin aceasta, diferă de oricare altul. Pregătirea săracă în mijloace şi exerciţii variate nu îşi are rostul în condiţiile în care urmărim obţinerea marii performanţe.

Cel de-al doilea motiv despre care aminteam aparţine **domeniului orientării prealabile a concurenţilor** asupra cursei care trebuie făcută. Spre mirarea noastră, sportivii nici nu s-au apropiat măcar de locul unde era situat complexul de porţi, pentru a vedea care sînt cauzele sericasei trieri a colegilor lor cu numere mai mici de start. A ieşit astfel în evidenţă faptul că **tinerii noştri concurenţi nu sînt obişnuiţi să gîndească cursa înainte de a o aborda.** Recunoaşterea traseului cu două ore înainte de concurs nu este suficientă. Stadiul degradării pîrtiei, cauzate de trecerea continuă printre porţi, trebuie cunoscut pînă în imediata apropiere a momentului de start.

Radu TIMOFTE

OINĂ

PRIMA COMPETIŢIE A SEZONULUI

Duminică baza sportivă a studenţilor de la Tei va găzdui prima competiţie de oină a actualului sezon, „Cupa de primăvară". Se vor întrece două echipe bucureştene, *Universitatea* şi *Gloria*, precum şi două din provincie. *Confecţia* Rîmnicu Sărat şi *Avîntul* Curcani. Partidele, pe care le sperăm atractive, vor oferi şi un bun prilej de observare a stadiului de pregătire al celor patru formaţii, care nu peste mult timp vor participa la două competiţii importante ale sportului nostru naţional, „Cupa României" şi „Cupa U.G.S.R.". Întrecerile vor începe la ora 10,30.

POPICE

SPORTIVI ROMÂNI ÎN FAŢA UNOR CONFRUNTĂRI INTERNAŢIONALE

● Pregătirile juniorilor noştri în vederea campionatelor europene (19—25 mai, Prerov-Cehoslovacia) se apropie de sfîrşit. Trecînd prin sita mai multor trialuri, jucătoarele care au respectat programul de antrenament indicat de antrenorul lotului, **Tudor Buzea**, au fost reţinute pentru ultimele verificări în compania unor puternice echipe de peste hotare. Astfel, pentru dubla întîlnire cu reprezentativa R.D. Germane (7—8 aprilie, Schwartza) candidează următoarele sportive: **Vasilica Pinţea, Eva Litaşi, Erika Szasz, Caliopia Băncilă, Maria Todea, Elisabeta Silaghi, Bălaşa Mirică şi Eugenia Hollesch.**

Lotul masculin se pregăteşte sub îndrumarea antrenorului **Roger Cernat**, care a selecţionat pentru meciul cu tinerii popicari din R. D. Germană pe următorii jucători: **M. Grigore, I. Moldovan, I. Szasz, I. Ştefuţ, A. Molnar, V. Pişcoi, C. Lebădă şi C. Apostol.**

După confruntarea cu echipele R.D. Germane, juniorii noştri vor lua parte, în zilele de 27, 28 şi 29 aprilie, la „triunghiularul" R.D. Germană—România—Ungaria (care va fi găzduit de o arenă din Budapesta), în urma căruia vor fi definitivate loturile reprezentative ale ţării noastre.

● Trei jucătoare şi tot atîţia popicari din loturile naţionale de seniori au participat marţi şi miercuri, pe arena Rafinorul din Ploieşti, la un concurs pentru selecţionarea celor doi sportivi care vor reprezenta ţara noastră la competiţia individuală şi pe perechi programată în zilele de 7 şi 8 aprilie în oraşul iugoslav Radenki. Vor efectua deplasarea **Cornelia Petruşcă şi Iosif Tismănaru**, cîştigătorii întrecerilor de la Ploieşti.

● Echipa masculină Rapid Bucureşti urmează să întreprindă un turneu în Iugoslavia (1—6 aprilie).

prim plan

NICOLAE MUSTAŢĂ

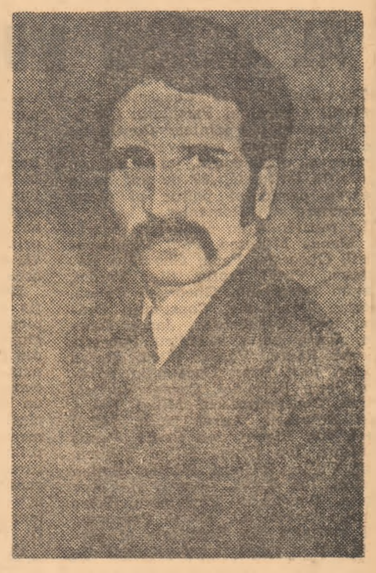

S-a născut la 24 februarie 1941, în comuna Desa (judeţul Dolj). Are 1,68 m înălţime şi 59 kg. Este legitimat la clubul Dinamo, unde a şi început să practice sportul de performanţă, în anul 1962, în urma remarcării sale la întrecerile spartachiadei militare. Primii paşi în atletism i-a făcut sub îndrumarea antrenorului Mihai Tintorescu, de pregătirea sa ocupîndu-se acum fostul campion şi recordman naţional Zoltan Vamos. A dobîndit, începînd cu anul 1965 şi pînă în prezent, 18 titluri de campion naţional, la 5 000 şi 10 000 m, cros şi maraton.

Este deţinătorul recordurilor naţionale la 10 000 m (29:00,8), 15 000 m (45:51,0), 20 000 m (1h00:51), o oră (19,707 km) şi maraton (2h13:26,2).

Desemnat de către forul de specialitate cel mai bun atlet al anului 1972 la probele 5 000 m (14:06,0), 10 000 m (29:01,2) şi maraton (2.21:25,0), dinamovistul Nicolae Mustaţă a încheiat sezonul trecut chiar în noaptea de Revelion, la tradiţionalul cros de la Sao Paulo, unde s-a clasat — într-o companie selectă — pe un onorabil loc 9, urmîndu-l chiar pe campionul olimpic de la München, finlandezul Laase Viren. Şi a început noul sezon două zile mai tîrziu, cîştigînd — tot acolo — întrecerea de 10 000 m a celor care au putut face rapid transferul de la crosul disputat pe străzile oraşului braziliean la cursa clasică pe pista stadionului.

Startul bun al noului sezon — care n-a însemnat doar prezenţa remarcabilă a primului atlet român invitat la Sao Paulo, ci, în primul rînd, temeinica şi riguroasa pregătire efectuată în iarna care s-a încheiat — a fost confirmat duminică, la cea de a 18-a ediţie a Crosului Balcanic, de la Istanbul. În cursa de 10 000 m destinată seniorilor, Nicolae Mustaţă a terminat învingător. Plasat tot timpul pe primul plan al cursei, alături de coechipierul său Ilie Cioca, iugoslavul Svet şi bulgarul Iordanov, Nicolae Mustaţă şi-a lăsat, tactic, adversarii să se hărţuiască, pentru ca pe ultima mie de metri să se distanţeze net. Cunoscutul Mihail Jelev, fost campion european şi cîştigător al ediţiei din 1969 a Crosului Balcanic, a sosit abia pe locul V...

Nicolae Mustaţă şi-a trecut din nou numele pe lista învingătorilor Crosului Balcanic, după primul succes repurtat în anul 1966, la Şumen (Bulgaria). Şi gîndul lui se îndreaptă acum — ca obiectiv major al performanţei de viitor — spre maratonul de la campionatele europene din 1974.

ATLETISM

LA SECŢIA DE PERFORMANŢĂ A LICEULUI Nr. 2 DIN IAŞI

110 SPORTIVI LEGITIMAŢI—110 RECORDURI ŞI TITLURI DE CAMPIONI!

Liceul nr. 2 din Iaşi este cel mai vechi liceu al Moldovei şi nu întîmplător această unitate şcolară cu temeinice tradiţii caută să fie şi în prezent la înălţime sub toate aspectele.

Dintre multiplele preocupări ale elevilor şi elevelor de aici sportul reprezintă (şi a reprezentat întotdeauna) o activitate nelipsită din programul zilnic, agreată deopotrivă de şcolari şi de cadrele didactice. Pornind de la campionatele pe clase şi interclase, pînă la competiţii devenite tradiţionale cum sînt „Crosul de primăvară" sau „Cupa Liceului 2", activitatea sportivă de masă şi de performanţă a înregistrat mereu rezultate bune, fapt care a determinat conducerea şcolii ca, începînd din 1959, să înfiinţeze o secţie cu profil de educaţie fizică, specializată — în momentul de faţă — pe trei ramuri sportive: atletism, handbal şi fotbal. Dintre aceste discipline, atletismul şi handbalul au reuşit să depăşească sfera performanţelor judeţene, aducînd liceului numeroase titluri republicane.

Noi ne vom ocupa acum numai de atletism, de activitatea, rezultatele şi perspectivele acestei secţii care este o adevărată pepinieră de talente. Sub conducerea a trei profesori cu înaltă calificare, specializaţi pe probe — **Radu Tetiniuc** (sprint şi sărituri — fete), **Vasile Midvighi** (sprint şi sărituri — băieţi) şi **Radu Constantinescu** (aruncări, semifond şi fond — fete şi băieţi) — cei 110 sportivi legitimaţi ai secţiei de atletism au obţinut, de la an la an, rezultate tot mai bune. Numai bilanţul anului 1972 este, credem, edificator: 18 recorduri naţionale de juniori (dintre care se detaşează performanţele înregistrate de **Adriana Surdu** la săritura în lungime şi la 60 m, de **Coculeana Bucătaru** la 100 m g şi la pentation şi de **Cleopatra Farcaş** la săritura în înălţime şi triation), 12 titluri de campioni republicani, 7 titluri de campioni şcolari şi 73 de recorduri judeţene la seniori şi juniori! Adunînd aceste cifre obţinem 110, adică un număr egal cu cel al sportivilor legitimaţi care activează în secţie, ceea ce înseamnă că fiecărui atlet al liceului i-ar reveni un titlu de campion sau un record! Iar dacă la toate aceste performanţe, mai adăugăm cele două titluri balcanice de juniori cucerite în 1972 şi un loc întîi obţinut la „Tetrationul şcolar internaţional" sîntem convinşi că nu multe secţii din ţară se pot mîndri cu asemenea rezultate.

● **Activitatea cu caracter de masă — la loc de frunte**

● **Atleţii fruntaşi sînt primii şi la învăţătură**

● **Baza sportivă a liceului oferă excelente condiţii de pregătire**

● **Procesul de selecţie — o preocupare permanentă!**

De altfel, în clasamentele alcătuite de federaţia de specialitate Liceul 2 Iaşi figurează pe locul 6 în ţară în privinţa recordurilor naţionale şi pe locul 5 la capitolul titluri de campioni, depăşind secţii cu tradiţii vechi, cum sînt, spre exemplu, cele de la Rapid, Metalul, Viitorul, C.A. Roman etc.!

Iată, deci, că pepiniera atletică din Iaşi dă roade, iar din numărul mare al sportivilor fruntaşi de aici se cuvine să remarcăm comportarea foarte bună avută de **Adriana Surdu, Coculeana Bucătaru, Olga Ciobanu, Cleopatra Farcaş, Veronica Proca şi Vasile Cristea.** Acestea sînt — după cum ne spunea directorul adjunct al liceului, prof. **Constantin Bordeianu** — „vîrfurile" secţiei, numărîndu-se în acelaşi timp printre „vîrfurile" şcolii şi la învăţătură.

Cu ocazia vizitei la liceu am trecut şi pe la baza sportivă — un adevărat micro-stadion — care cuprinde o pistă de alergări în lungime de 200 m, trei sectoare de aruncări şi două sectoare de sărituri.

Întrebîndu-l pe profesorul Constantin Bordeianu care sînt obiectivele şi perspectivele apropiate ale secţiei de atletism, acesta ne-a spus:

„Principalele noastre obiective pentru viitorul sezon competiţional sînt obţinerea unui număr cel puţin egal de titluri naţionale ca şi anul trecut, mărirea cifrei de sportivi clasificaţi la categoria întîi şi realizarea unei noi norme de maestru al sportului. Alături de aceste obiective, care vizează strict activitatea de performanţă, ne preocupă foarte mult procesul de selecţie pe care îl vom declanşa, din nou, începînd de săptămîna viitoare. Profesorii noştri vor merge în şcolile din judeţ pentru a depista elemente cu aptitudini deosebite, iar în perioada următoare vom organiza două reuniuni atletice cu caracter de masă, destinate tuturor şcolarilor ienoni din clasele V—VII, în aceeaşi idee de selecţionare a unor atleţi de perspectivă.

În încheiere, menţionez sprijinul pe care-l primim din partea forurilor locale, în special din partea C.J.E.F.S. şi a Inspectoratului şcolar, precum şi din partea federaţiei de specialitate, lucru care contribuie substanţial la menţinerea unui plafon ridicat în performanţele atleţilor noştri".

Horia ALEXANDRESCU

TIR

„CUPA TRIUMF" INAUGUREAZĂ SEZONUL DE TALERE

Clubul sportiv şcolar Bucureşti organizează la sfîrşitul acestei săptămîni — în cadrul competiţiilor jubiliare iniţiate cu prilejul împlinirii a 15 ani de la înfiinţarea clubului — o întrecere de talere, dotată cu *„Cupa Triumf"*. La acest prim concurs de talere al anului se contează pe participarea celor mai buni trăgători, juniori, tineret şi seniori. În plus, vor fi prezenţi pe standurile de skeet şi şanţ de pe poligonul Tunari şi o serie de începători în arsul la talere. Ţintaşii consacraţi vor concura la probele de 50 talere, şanţ şi skeet, iar începătorii la 25 de talere. Întrecerile au loc sîmbătă şi duminică la Tunari.

RUGBY

FARUL — C.S.M. SIBIU 16—0 (0—0)

CONSTANŢA (prin telefon). În localitate s-a desfăşurat un meci restanţă din cadrul campionatului Diviziei A de rugby între Farul şi C.S.M. Sibiu. Interesantă a fost în acest joc frumoasa evoluţie a rugbyştilor constanţeni care după o repriză albă au schimbat tactica punînd accent pe jocul la mînă, evoluînd remarcabil pe linia de treisferturi. A impresionat plăcut jocul înaintaşilor. Au contribuit efectiv la reuşita spectacolului Ştefan, Cristea, Dumitru, **Dărăban, Bucos şi Caragea (Farul), Manea şi Răşcanu** (C.S.M.).

Au înscris: **Podaru** (min. 60), **Caragea** (min. 73), **Bucos** (min. 76) — cîte o încercare, **Bucos** (două transformări). Foarte bun arbitrajul lui **Ion Udrea** — Bucureşti. (**Liviu BRUKNER**, coresp.).

BOX

TURNEUL PE CATEGORII DE GREUTATE

DRUMUL SPRE SEMIFINALE A TRIAT VALORILE

A eşuat tentativa de revenire a lui Aurel Mihai

SALONTA, 29 (prin telefon). Reuniunea din cadrul „Turneului de box pe categorii" programată în această localitate a atras în sala casei de cultură un numeros public, care a aplaudat cu multă căldură evoluţiile spectaculoase ale competitorilor din cele 16 partide ce au avut loc.

Majoritatea meciurilor au fost echilibrate, combatanţii luptînd cu multă ardoare pentru obţinerea calificării în semifinale. Deciziile arbitrilor au reflectat, cu o singură excepţie, realitatea din ring. Excepţia de care am amintit s-a petrecut în confruntarea dintre semiuşorii **Eugen Gorea** (Avîntul Reghin) şi **Adrian Guţu** (Dunărea Galaţi), în care judecătorii l-au declarat învingător pe Gorea, în contradicţie flagrantă cu realitatea petrecută între corzile ringului, unde superioritatea a fost evidentă de partea gălăţeanului.

La categoria semimuscă, campionul ţării, **Ştefan Băiatu** (CPMB), şi-a confirmat valoarea şi forma bună în care se află, reuşind o spectaculoasă victorie în faţa fostului campion naţional **Aurel Mihai** (Farul Constanţa). Întîlnirea a început bine pentru Mihai, care după primul sunet de gong a pornit într-un atac prelungit, căutînd să impună lupta de aproape. El a reuşit o serie de lovituri dure, dintre care una plasată la corp l-a adus pe Băiatu în situaţia de a asculta, în picioare, numărătoarea arbitrului din ring. În rundul II, bucureşteanul a sesizat oboseala omului din faţă şi cu lovituri directe a contrat eficace orice tendinţă de atac a adversarului, reuşind să termine în avantaj. În ultimele trei minute, lupta a fost epuizantă, fiecare sportiv făcînd apel la ultimele resurse de energie. Băiatu, cu lovituri mai precise, mai clare şi cu o tehnică superioară, a convins pe toţi judecătorii să-i acorde decizia de învingător la puncte, verdict meritat şi care confirmă saltul calitativ înregistrat în ultimul timp de talentatul boxer.

Ar mai fi de menţionat ieşirea din cursă a semigreului M. Constantinescu (Metalul Buc.) care a fost oprit de medic să boxeze.

IATĂ REZULTATELE ÎNREGISTRATE: cat. semimuscă: Şt. Băiatu (CPMB) b.p. Aurel Mihai (Farul), P. Ganea (Galaţi) b.p. O. Cîmpeanu (Cluj), R. Cozma (Dinamo) b.p. Tr. Boşcu (Bacău), Al Turel (Dinamo Bv). b.p. D. Rotăreanu; **cat. semiuşoară:** A. Iliescu (Farul) b.p. M. Păun (Ploieşti), C. Stanef (Buc.) b.p. D. Amza (Buc) şi E. Gorea b.p. Ad. Guţu (?), S. Cuţov (Buc.) b.p. I. Agapi (Iaşi). **cat. mijlocie mică:** S. Tirilă (Galaţi) b.ab. 2 L. Moldovan (Satu Mare), V. Filip (Constanţa) b.p. I. Mihoc (Baia Mare), M. Imre (Braşov) b.p. G. Blaj (Reşiţa), T. Nicolae (Buc) b.p. Al. Tîrboi (Constanţa); **cat. semigrea:** V. Croitoru (Steaua) b. ab. 1 A. Klein (Sibiu), C. Cojocaru (Galaţi) b.p. Al. Coroianu (Satu Mare). Al. But (Oradea) şi P. Cojocaru (Buc). au cîştigat prin neprezentarea lui G. Deheleanu (Arad) şi M. Constantinescu (Buc).

I. GHIŞA — coresp. judeţean
Fr. DARVAŞI — coresp.

IAŞI 29 (prin telefon). Un public numeros a urmărit reuniunea sferturilor de finală din cadrul „Turneului de box pe categorii". Partidele au avut, în general, o bună valoare şi au dat loc la confruntări dramatice, pline de neprevăzut. Din cele 12 meciuri, două au avut un sfîrşit mai puţin scontat. Este vorba de întîlnirile **Iuseim Mehmet** (Litoralul Mangalia) — **Ion Vladimir** (Dinamo Buc.) şi **Constantin Ştefanovici** (Electroputere) — **Octavian Amăzăroaie** (Constructorul Galaţi).

În prima, Mehmet a lansat atacuri susţinute, cu lovituri din toate direcţiile, care l-au descumpănit vizibil pe tînărul Vladimir. În rundul II, la o directă recepţionată în plină figură de bucureştean, antrenorul acestuia, sesizînd situaţia dificilă a elevului său, a cerut abandonul. În confruntarea dintre C. Ştefanovici şi O. Amăzăroaie, gălăţeanul pornea ca mare favorit. Olteanul, însă, după ce a suportat cu stoicism ploaia de lovituri expediată de gălăţean (multe în blocaj), a început să lovească cu directe precise cu ambele braţe şi prin eschive reuşite a evitat contactul cu durul său adversar. Pentru evoluţia sa, Ştefanovici a fost aplaudat de spectatori, iar victoria i-a fost acordată fără drept de apel.

D. DIACONESCU, coresp. judeţean

CAMPIONII DE SĂRITURI AI MUNICIPIULUI BUCUREŞTI

NATAŢIE

În cadrul etapei municipale a concursului republican de primăvară la sărituri în apă, au fost înregistrate următoarele rezultate: **trambulina de 1 m, băieţi:** 1. D. Nedelcu (Şcolarul) 425,35 p, 2. I. Ilieş (Progresul) 421,20 p, 3. V. Bastar (Şcolarul) 352,35 p; **fete:** 1. Mihaela Atanasiu (Şcolarul) 348,25 p, 2. Florentina Socol (Şcolarul) 333,40 p, 3. Georgiana Săcăleanu (Şcolarul) 322,60 p; **trambulina de 3 m, băieţi:** 1. V. Nedelcu (Şcolarul) 517,10 p, 2. D. Nedelcu [illegible] p, 3. V. Bastar 333,45 p; **fete:** 1. Ecaterina Dumitriu (Progresul) 404,05 p, 2. Florentina Socol 355,10 p, 3. Georgiana Săcăleanu 306,70 p; **platformă băieţi:** 1. Alexandru Firulescu (Şcolarul) 256 p, 2. Victor Bastar 249,25 p; **fete:** 1. Mihaela Atanasiu (Şcolarul) 262,05 p, 2. Georgiana Săcăleanu 208,95 p.

Întrecerile s-au desfăşurat în bazinul „23 August" din Capitală.

CU ECHIPELE DE GIMNASTICĂ ALE ROMÂNIEI ÎN S.U.A. (I)

SUB SEMNUL UNUI EFORT VIZIBIL ÎNDREPTAT SPRE IMPULSIONAREA DEZVOLTĂRII GIMNASTICII AMERICANE

● **Un itinerariu de peste 12000 km prin şase state** ● **La fiecare două zile — un concurs** ● **Săli arhipline au aplaudat evoluţiile gimnaştilor români**

Turneul peste Ocean întreprins de selecţionatele de gimnastică ale ţării noastre, precedat sau succedat de vizita altor echipe reprezentative din Europa, s-a circumscris — dincolo de întîlnirea oficială dintre formaţiile S.U.A. şi României — în eforturile vizibile pe care oficialităţile sportive americane le depun pentru dezvoltarea gimnasticii, sport care a cîştigat enorm în popularitate mai ales după Jocurile Olimpice de la München. N-a fost oraş vizitat în care să nu ni se vorbească despre frumuseţea şi spectaculozitatea gimnasticii, despre eroii întrecerilor din cadrul Olimpiadei, despre dorinţa gazdelor noastre — la East Stroudsburg, Liverpool, Eugene, Phoenix sau Denver — de a folosi întîlnirile cu gimnaştii români pentru îmbunătăţirea măiestriei, pentru învăţarea cît mai multor elemente şi combinaţii interesante, ca utile schimburi de experienţă.

Poate că acest fapt — raportarea în permanenţă a evoluţiilor gimnaştilor noştri la nivelul foarte ridicat al concursului olimpic, urmărit de foarte mulţi americani pe micile ecrane — a îngreuiat considerabil misiunea echipelor româneşti, aflate pentru prima oară într-un turneu de o asemenea anvergură. Este ştiut că, într-un interval destul de scurt, au fost programate de organizatori mai multe demonstraţii cu echipe selecţionate de state, ale unor universităţi sau licee, ca şi meciul oficial dintre reprezentativele, feminine şi masculine, ale celor două ţări. La dificultăţile ridicate de frecvenţa în timp a concursurilor — programate la fiecare două zile —, trebuie adăugate, de asemenea, cele impuse de acomodarea cu diferenţe de fuz orar (mai întîi 7, apoi 10 ore), ca şi impedimentele drumurilor lungi şi obositoare. Reprezentanţii federaţiei americane de specialitate au subliniat, în mai multe rînduri, faptul că echipele de gimnastică ale României au beneficiat de cel mai frumos itinerariu pe care l-a avut vreodată o delegaţie sportivă de peste hotare. Şi sîntem convinşi că aşa a şi fost. Dar aceasta a însemnat, între altele, şi un substanţial şi prelungit efort al sportivilor noştri de a intra şi apoi de a se menţine într-o bună dispoziţie de concurs, efort la care şi-au adus contribuţia şi specialiştii care i-au însoţit pe gimnaşti.

Încadrîndu-se disciplinat şi cu convingere în programul de activitate stabilit de conducerea delegaţiei şi de antrenori, echipele reprezentative de gimnastică ale României şi-au îndeplinit onorabil misiunea, bucurîndu-se de căldurosele şi măgulitoare aprecieri din partea unor reputaţi specialişti din S.U.A. a rubricilor sportive din presa americană, a publicului, prezent în număr foarte mare în sălile în care evoluau gimnaştii noştri. Poate că acest din urmă aspect a fost şi cel mai frapant din cîte am întîlnit în cadrul turneului. Pretutindeni — indiferent că a fost vorba de un orăşel, de o capitală de stat, sau de un oraş cu precădere studenţesc — sălile de concurs au fost luate cu asalt de publicul doritor de spectacole sportive, uneori fiind nevoie (la Denver, de pildă) de intervenţia poliţiei pentru a se menţine ordinea la intrare! Gimnaştii noştri ne precizau că, exceptînd campionatele mondiale şi Jocurile Olimpice, niciodată nu s-au bucurat de un număr atît de mare de spectatori avizaţi la concursurile lor şi că aplauzele publicului, participarea afectivă a sălii l-au stimulat în mare măsură spre a se comporta cît mai bine, a evolua cît mai aproape de posibilităţile lor maxime.

Gimnaştii români şi gazdele lor de la East Stroudsburg, în faţa panoului cu urarea de bun sosit adresată echipelor noastre

În paranteză fie spus, organizatorii au găsit adesea cele mai adecvate mijloace pentru vînzarea biletelor, pentru atragerea publicului. În afara publicităţii — prin presă şi afişe — sau prin pancarte luminoase, făcută gimnaştilor români, au fost organizate adevărate întreceri, dotate cu premii, de difuzare a biletelor de intrare. La Denver, spre exemplu, liceul cîştigător al acestui concurs sui generis a primit o bîrnă de gimnastică. În aceste condiţii, nu ne-a mai surprins faptul că, la Berkeley, întîlnirile dintre reprezentativele prime ale celor două ţări au fost urmărite de 6 000 (concursul masculin) şi de 7 500 spectatori (cel feminin). Şi nu e lipsit de importanţă să menţionăm, de asemenea, că publicul american îşi încurajează favoriţii într-o manieră originală, aplaudînd deseori şi zgomotos în plină desfăşurare a execuţiei. Spre cinstea lor, sportivii români, cu precădere Dan Grecu, Petre Mihaluc şi echipa feminină, în general, s-au situat întotdeauna la cea mai înaltă cotă a... aplauzelor.

De-a lungul şi de-a latul Statelor Unite, pe parcursul a peste 12.000 de kilometri, itinerarul gimnaştilor noştri a inclus şase state (Pennsylvania, New York, Oregon, California, Arizona, şi Colorado), fiind vizitate 10 localităţi importante: New York, East Stroudsburg, Liverpool, Syracuse, Eugene, San Francisco, Berkeley, Phoenix, Tempe şi Denver. Pretutindeni, echipelor noastre le-au fost create condiţiile dorite pentru antrenamente, pentru vizitarea sălilor şi instalaţiilor sportive din dotarea şcolilor sau a universităţilor ai căror oaspeţi eram, şi nu o dată ni s-au propus programe extrasportive interesante vizînd cunoaşterea unor importante edificii istorice, turistice, de cultură.

Însemnătatea acordată de gazde turneului echipelor de gimnastică ale României în S.U.A. este subliniată, între altele, şi de faptul că dl. Frank Cumiskey, directorul tehnic al federaţiei americane de specialitate, l-a însoţit pe sportivii români de la sosirea lor la New York pînă la Phoenix, în Arizona, în ultima parte a turneului alături de noi aflîndu-se dl. Frank Bear, membru al F.I.G., directorul Federaţiei de gimnastică a S.U.A.

Constantin MACOVEI

PATINAJ

VACANŢĂ... DĂUNĂTOARE

Este recunoscută unanim influenţa pozitivă pe care o are asupra îmbunătăţirii performanţelor continuitatea în procesul de instruire. De la această regulă nu fac excepţie nici patinatorii de viteză, ale căror pregătiri, efectuate iarna pe gheaţă trebuie continuată şi în timpul sezonului cald pe... uscat.

Aşadar, atîta vreme cît exista gheaţă — ne referim la patinoarele artificiale pe care se pot trasa piste reduse — ne aşteptam să asistăm la un bogat program competiţional, în cadrul căruia se puteau stabili chiar recorduri republicane. Am spus ne aşteptam întrucît nu am primit încă nici o veste (în pofida criticilor aduse în ziarul nostru în această privinţă) de la patinoarele artificiale din Bucureşti, Miercurea Ciuc, Sibiu şi Braşov, centre cu puternice secţii de viteză. Ba mai mult, sîntem informaţi că seniorii şi juniorii care s-au antrenat cu seriozitate în vederea unor concursuri de peste hotare, unde au reuşit, graţie sîrguinţei lor, să corecteze mai multe recorduri naţionale, au şi pus patinele în... cui, luînd vacanţă înainte de a se încheia sezonul.

Oare vitezîştii, cărora le-am dedicat cronici elogioase, au uitat că nu pot progresa decît muncind cu rîvnă şi fără întrerupere? De ce antrenorii respectivi ignorează indicaţiile federaţiei în legătură cu folosirea pistelor reduse în acţiunea de depistare şi creştere a viitorilor performeri? Şi cînd ne gîndim cît de necesară ar fi organizarea săptămînală de concursuri rezervate tuturor categoriilor de vitezişti, nu putem înţelege nepăsarea comisiilor de specialitate faţă de utilizarea raţională a patinoarelor artificiale.

Timpul încă nu este trecut şi sperăm că cei vizaţi vor încerca să recupereze vremea pierdută. Cine va lua iniţiativa?

Tr. IOANIŢESCU

MINUNATELE RĂSTURNĂRI DE SCOR...

TENIS cronica

Azi dimineață am motive cu totul și cu totul personale să susțin sus și tare că printre sporturile de pe lumea asta care sînt din cînd în cînd mai frumoase decît fotbalul se numără hocheiul pe gheață. Azi dimineață mai am și o pornire stranie — dar și ea cu totul și cu totul îndreptățită — aceea de a folosi cîteva cuvinte enorme și rare ca: formidabil, admirabil, superb și ura! Azi dimineață îmi vine să mă dau peste cap și să strig într-un picior că sînt vesel și ferice ca poetul Alecsandri.

Nu pot să-mi aduc aminte de cînd n-am mai fost așa pe linie de sport, din cauze de meci. Dar nici nu pot să-mi aduc repede aminte de cînd o echipă românească n-a mai răsturnat un rezultat, într-un meci decisiv, ca hocheiștii, miercuri cu Elveția. Poate că nimic nu e mai frumos în viața mapamondului și a unei arene decît răsturnarea unui rezultat, întoarcerea pe dos a unui scor, împotrivirea la o înfrîngere care se anunță certă și indiscutabilă. Conduși cu 3—0 după 15 minute înghețați, matraciuciți, cu portarul Netedu lovit în cap, — ziceam că asta e și nu mai avem ce-i face. Că se întîmplă. Chiar și Diamantopol trecuse la paragraful cunoscut al justificărilor — unde nu stăm niciodată rău: că ăla e lovit, că ălălalt se resimte, că aseară cu R.D.G.-ul... „Nu te grăbi să-ți ceri iertare și să te umilești" — ziceam pe vremuri dramaturgul Beaumarchais, cel ce a scris „Nunta lui Figaro". Dar tot Diamantopol a fost singurul, trebuie s-o spunem cu plăcere, care în aiureala aceea de sentimente, în incorigibilul său torent verbal, a avut inspirația să ne atragă atenția că elvețienii îi conduseseră și pe japonezi cu 3—1 și cu greu găsiseră modalitatea de a scoate cămașa într-un fel satisfăcător. Urechea a reținut. Ideea crainicului dar mintea se opunea. Mintea zicea că e o nebunie să te mai gîndești la victorie în fața unei echipe care cam știe ce e hocheiul, cel puțin cît noi. Mintea mai șoptea că nici nu sîntem mari specialiști în răsturnarea rezultatelor. Specialitatea noastră e mai simplă: ori prindem zile mari și conducem cu 3—0, pe cine vrei și nu vrei — la baschet, la polo, la volei și alte forme de relief — ori trăim o zi mică în care cine ne-a dat 3—0 ne mai poate da vreo două mingileri și plecăm la cabine amărîți.

Ori a intervenit o „nebunie" — acea „nebunie" despre care un alt mare scriitor zicea că dacă o pierzi, e mai rău decît ți-ai pierde puterile fizice. Băieții noștri au renăscut, au prins deodată putere și în sufletul lor zgribulit de spaimă s-a aprins focul acela sacru fără care degeaba te joci și degeaba trăiești. Minune mare, în care trebuie crezut, altfel pierzi mai mult decît totul. Asta după ce, în aceeași zi, același oameni se bătuseră de la egal la egal cu o echipă care se zicea că nu are egal în grupă. Cine vedea chipurile antrenorilor echipei R.D.G. la 2—1 pentru noi, nu putea spune decît că l-am scos din răbdări și din ghetele cu patine. Aș zice chiar că meciul cu R. D. G. a fost și mai exaltant decît cel cu Elveția. Era atît de frumos încît, cîteva clipe, m-am aurit și eu, și părăsindu-mi sobrietatea caracteristică m-am uitat la meciul pe gheață ca la meciul pentru marea calificare în mondialele de fotbal, zicîndu-mi, ca un pustan profan de lîngă mine, că de ce n-ar fi așa și pe lumea cealaltă, a balonului rotund?

Mi se va putea răspunde că toată bucuria mea e pe gratis, că mă entuziasmez de o înfrîngere și o victorie care nu ne fac campioni mondiali. Ba chiar că s-ar putea să o zbîrcim în continuare. Replicile astea sînt mai gratuite decît bucuria mea. Fiindcă eu zic că trebuie să salutăm în sportul nostru toate bătăliile în care echipele noastre încearcă să răstoarne sentințele de înfrîngere, biruind — chiar și prin înfrîngeri glorioase — frica de adversari, frica de eșec. Niciodată aceste încercări patetice, exaltate nu s-au dovedit gratuite, totdeauna ele au lăsat urme și au avut sens! Iată și de ce nu-l pling pe progresistul de la I.T.B. care a ajuns la 30 de sticle de bere în rămășagurile sale că Progresul nostru intră anul acesta în A I. Trebuie crezut în minuni. Dovadă că duminică am condus la Bacău, cu Știința, pînă în min. 88 cu 1—0...

BELPHEGOR

ÎNAINTEA DECISIVEI PARTIDE DE JUNIORI ROMÂNIA-GRECIA

O „RADIOGRAFIE" A „UNSPREZECELUI" NOSTRU

Există plusuri, dar întîlnim și deficiențe în funcționarea compartimentelor

Duminică, meci retur cu Grecia în preliminariile turneului U.E.F.A. Meci deosebit de greu, decisiv pentru calificare. Jucătorii greci vin la București pentru a-și apăra cu dîrzenie ultima lor șansă. Echipa noastră țintește și ea o victorie care să-i asigure participarea la faza finală a tradiționalei competiții patronată de forul european al fotbalului. Am discutat mult, în ultimele zile, cu majoritatea jucătorilor noștri din lot. **„Meciul nu-i deloc ușor"** — au afirmat Naghi, Ciurea, Răducanu, Negruțiu, Chivu. Dar tot ei au ținut să adauge: **„Vom face totul pentru a învinge, pentru a răsplăti eforturile făcute pînă acum..."**

Fără îndoială, duminică, un plus de șansă are echipa noastră, partida disputîndu-se pe terenul propriu. În același timp, considerăm că „11"-le antrenat de C. Ardeleanu și I. Voinescu are și FORȚA necesară obținerii celei de a doua victorii în fața atleticei formații a Greciei.

APĂRAREA (Ciurea — Chivu, Negruțiu, Naghi, Lucuță) este compartimentul cel mai echilibrat al echipei; îmbină ambiția, forța, curajul, viteza. Chivu este fundașul lateral ofensiv, Negruțiu — ultimul apărător, Naghi — „centralul" trimis să atace primul, Lucuță — apărătorul de acoperire. Acest compartiment a primit doar patru goluri în cele opt partide internaționale susținute în februarie-martie, toate în deplasare. Alcătuită din Stoica sau Munteanu, Hurloi și Iuga, LINIA DE MIJLOC are... înclinație spre jocul ofensiv. Stoica și Iuga jucînd, de altfel, înaintași la echipele lor, C.S.U. Galați și, respectiv, Progresul Brăila. De cîte ori intercalările lor în atac se fac rapid și cu discernămînt, de fiecare dată la poarta adversă se creează faze clare de gol. Hurloi este, în acest „trio", mijlocașul defensiv, dar căruța antrenorii îi cer mereu ca, în perioadele de ofensivă ale echipei, să-și fructifice de la distanță și semidistanță puternicul său șut. ATACUL este alcătuit și el din trei jucători (Crișan — Răducanu — Șumulanschi) inventivi, rapizi, buni tehnicieni. Ajutați mai mult de jucătorii din liniile din spate, înaintașii pot realiza numeroase brese în apărările adverse. Acestea ar fi părțile bune ale formației.

Dar fiecare din compartimentele ei are și lipsuri. Nu întotdeauna tăierile lui Ciurea, din poartă, au siguranța și inspirația necesare; apărătorii avansați în atac (Chivu, Naghi, Lucuță) se repliază cu întîrziere care pot deveni fatale; trecerea din apărare în atac se face destul de greoi, pe cărări intercetate; pasele nu merg, tot timpul, cu precizie, iar jucătorii care greșesc nu insistă pentru recuperarea balonului; se trosesc nepermis de multe ocazii de gol dintre cele mai favorabile (Răducanu, Șumulanschi, Iuga).

Nu încape îndoială, Mavros, Damianidis și coechipierii lor vor veni la București cu intenția — declarată, de altfel — de a fructifica fiecare posibilitate de a marca și obține victoria. Să sperăm însă că formația noastră, concentrîndu-se la maximum, va juca în așa fel încît să nu se observe în evoluția ei deficiențele semnalate în aceste rînduri. De altfel, la remedierea multora dintre ele se lucrează intens, în aceste zile, în cadrul antrenamentelor tehnico-tactice și jocurilor probă efectuate.

Laurențiu DUMITRESCU

Vă prezentăm în fotografia alăturată lotul juniorilor noștri pentru partida cu Grecia. În picioare, de la stînga la dreapta: Ioniță, Hurloi, Munteanu, Naghi, Cotigă, Lucuță, Răducanu, Ciurea. În rîndul din față: Negruțiu, Crișan, Șumulanschi, Iuga, Băcescu, Chivu. Lipsește Stoica, venit mai tîrziu la București.

Foto: Ion MIHAICA

MODIFICAREA DATELOR DE DISPUTARE A RETURULUI CAMPIONATULUI DE JUNIORI

F.R.F. a modificat datele de disputare a etapelor campionatului republican de juniori, botărînd ca două dintre acestea să fie reprogramate în vacanța de primăvară a elevilor. Iată, de altfel, zilele cînd vor avea loc partidele returului: 1, 5, 8, 11, 15, 22 și 29 aprilie, 6, 13, 20 și 27 mai.

În meci internațional amical

VULTURII TEXTILA LUGOJ — LIVSMEDEL A. B. (SUEDIA) 1—0

La Lugoj s-a desfășurat, ieri, un meci internațional de fotbal între echipele **Vulturii Textila și Livsmedel A.B.** (Suedia). Gazdele au obținut victoria cu 1—0, prin punctul marcat de **Nan** în min. 13. (C. OLARU — corresp.)

fotbal

DUPĂ TESTUL DE LA PITEȘTI

DESPRE STRĂDANIILE PENTRU UN JOC OFENSIV ȘI PROBLEMA REZERVELOR

O reușită, în ansamblu, această verificare, de miercuri, a selecționatei divizionare române în compania fotbaliștilor din Israel. Sub mai multe aspecte: ea s-a bucurat, din plin, de interesul spectatorilor pitești, prezenți, în premieră, la o partidă a jucătorilor noștri selecționabili; a putut prilejui, la puțin timp după turneul franco-spaniol și cu aproximativ trei săptămîni înaintea următoarei partide internaționale, o repetiție publică în ideea de joc preconizată de **Valentin Stănescu și Robert Cosmoc**; în sfîrșit, ea s-a încheiat cu un rezultat favorabil culorilor noastre (un 3—1 care a trecut prin... 3—0), ceea ce, în stadiul actual, poate constitui un prețios suport psihic al concepției noi, un îndemn în a persevera pe drumul ales. Instruct — nu încape îndoială — „datele specifice", la ora actuală, ale grupei din care facem parte, spre un asemenea joc de atac ne invită, pentru a se putea recupera, acum, punctul (mare) pierdut în toamnă la Helsinki, situație de pe urma căreia echipa R. D. Germane are toate șansele ca la 7 aprilie, ziua meciului ei cu Albania, pe teren propriu, să treacă la conducerea seriei.

Ținînd cont, firește, și de rezistența mai modestă a oaspeților, nu putem, în același timp, să subapreciem meritele formației noastre în realizarea unui joc ofensiv, conform indicațiilor. În bună dispoziție (la numai trei zile după o etapă destul de solicitantă), selecționabilii au făcut o primă repriză remarcabilă, deținînd, în acest timp, o superioritate teritorială densă și, în general, bine orientată, acțiunile de largă desfășurare alternînd, pentru variație, cu cele concepute în adîncime, pe culoarele lui Dumitrache și Iordănescu. În sprijinul acestei observații vin, de altfel, și fazele în care s-au înscris primele două goluri, Iordănescu finalizînd, imparabil, centrările efectuate de Marcu și Troi.

Elocvent în ceea ce privește susținerea ofensivei de către componenți ai liniilor dinapoi este și numărul șuturilor la poartă expediat de către mijlocași și fundași: 13 din totalul de 21 al șuturilor înregistrate de noi, în prima repriză, la poarta lui Wisoker. Aportul cel mai substanțial la acest capitol l-a adus, miercuri, Beldeanu, mijlocașul de atac: 5 șuturi, în prima repriză. Reglîndu-și tirul în această perioadă de timp, Beldeanu a nimerit bine ținta, după pauză, înscriind cu un șut puternic, de la aproximativ 20 m golul al treilea al formației sale. Să reținem, deci, ca pe un fapt pozitiv, frecvența cu care îndeosebi mijlocașii au tras la poartă (în prima repriză) și să-i sfătuim să persevereze și să-și îmbunătățească precizia.

Propunîndu-și să verifice o idee de joc, precum și o serie de jucători, amicalul de miercuri a prilejuit și unele observații critice. Prima, deosebit de importantă, după părerea noastră, ar fi aceea că nu toți elevii lui Valentin Stănescu sînt conștienți de necesitatea efectuării marcajului. Sub influența scorului, mai ales după pauză, componenții selecționatei noastre divizionare au slăbit „pressingul", permițînd adversarului să manevreze balonul în voie, să conceapă o serie de acțiuni și să pericliteze, deseori, poarta lui Răducanu. O a doua observație, demnă de luat în seamă, ar fi aceea că rezervele folosite, miercuri, la Pitești, s-au situat prin comportarea lor destul de departe de randamentul celor pe care i-au înlocuit.

Toate aceste carențe, coroborate, au dus la o cădere a întregului efectiv, produsă în mod mai vizibil în a doua parte a reprizei secunde. Sigur, Aelenei, Dumitriu IV pot aduce în sprijinul lor scuza de a fi intrat în joc insuficient „încălziți", într-un moment de oarecare deconcentrare, sub influența tabelei de scor. Totuși, după părerea noastră, la capitolul „rezerve" problema rămîne deschisă. N-ar fi rău ca în intervalul care a mai rămas pînă la „testul de la Kiev" (18 aprilie), antrenorii să mai revizuiască lista lotului de selecționabili.

G. NICOLAESCU

BULETINUL DIVIZIEI A

Prea multe accidentări! În cursul ultimelor zile, s-a înregistrat o suită de accidentări unele aviînd ca „subiect" jucători de frunte ai fotbalului nostru. Astfel, la Arad, așa cum s-a mai anunțat, **Neagu** a suferit o întindere de ligamente care îl va ține o perioadă mai lungă în afara terenului. Se dă ca certă absența sa din următoarele două etape de campionat și nu se știe dacă nu va fi și mai lungă lipsa lui din „unsprezecele" gruleștean. Situația lui **Dobrin** nu-i nici ea mai încurajatoare. Internaționalul pitestean a acuzat, la începutul săptămînii, o puternică criză de sciatică și datorită acestui fapt s-a renunțat la el pentru meciul de verificare cu selecționata divizionară a Israelului. În prezent, **Dobrin** se află la București, unde este supus unui tratament energic, după ce a fost examinat de către medici specialiști, dată fiind recidivarea acestor crize de sciatică. Examenul și tratamentul au fost solicitate de către medicul lotului reprezentativ, **Dumitru Tomescu**.

La Pitești s-a accidentat și **Iordănescu**. El are piciorul în ghips și nu va juca la partida de campionat de la Petrolul. Din cauza unei lovituri primite la cap, în prima repriză a partidei de la Pitești, lovitură care i-a provocat dureri puternice **Dumitrache** a fost și el înlocuit. Așa cum ne-a informat clubul Dinamo **Dumitrache** a fost supus unui consult medical, care a conchis că jucătorul va fi apt pentru jocul de campionat. Despre alte cazuri de accidentări: **Adam** (C.F.R. Cluj) nu va fi utilizabil nici duminică; în schimb, **Dumitru III**, despre care se credea că a suferit o accidentare mai gravă, este pe cale de restabilire.

Numărul și gravitatea unor accidentări ne fac să atragem atenția atît asupra corectitudinii în joc, cît și în privința asistenței medicale care trebuie acordată jucătorilor fruntași: ne referim, de asemenea, la împrejurarea că numărul cazurilor de întinderi musculare, provenind dintr-o superficială încălzire pentru joc, demonstrează cît de neglijent tratează unii jucători de prima divizie, cu experiență, cunoscînd regulile pregătirii unui meci, aceste obligații ale lor. E greu de admis ca, la început de sezon să ne întîlnim cu o listă așa de lungă de indisponibilități (mai amintim de cazurile **Mușat, Caraman, Oltean** — F. C. Argeș, **Lucescu, Pîrvu** — F. C. Petrolul — de mai demult sau mai recent accidentați).

★

Duminică — un program variat și atractiv pentru bucureșteni. O programare judicioasă a jocurilor din Capitală permite unui iubitor de fotbal din București să-și facă pentru această zi următorul itinerar, foarte divers și atractiv, în compania sportului preferat: **ORA 10** — la stadionul Politehnica pentru meciul internațional de juniori România — Grecia; **ORA 11.30**, stadionul Republicii: Rapid — „U" Cluj în Divizia A; **ORA 14** în fața televizoarelor, pentru întîlnirea S. C. Bacău — Petrolul, transmisă în direct; la sfîrșit, la **ORA 16.30**, la stadionul Dinamo: Dinamo — U.T.A. în Divizia A. O zi fotbalistică cu șase formații de prima divizie și două reprezentative de juniori în programul său. Care are starul la ora 10 și finalul la ora 18.15. Simați bucureșteni, nu vă tentează acest „maraton fotbalistic"?

ECHIPE SUEDEZE OASPETE ALE CAPITALEI

Începînd de săptămîna viitoare, mai multe echipe suedeze din liga a III-a vor fi baspete ale Capitalei noastre, unde își vor desfășura pregătirile pentru noul sezon competițional. Cu acest prilej, ele vor susține o serie de jocuri amicale cu diferite echipe din campionatul categoriei „Onoare" al municipiului și din Divizia C.

Iată cum arată programul acestor întîlniri, ce se vor disputa în zilele indicate, începînd de la orele 16.30: **3 APRILIE: U.R.E.M. — Stockholm Police; 4 APRILIE: I.C.S.I.M. — Anderbols S.K.; 6 APRILIE: T.M.B. — Stockholm Police și Laromet — Anderbols S.K.; 11 APRILIE: Laromet — Brunflo I.F. și T.M.B. — Ekerö I.K.; 13 APRILIE: Tehnometal — Brunflo I.F. și Abatorul — Ekerö.**

Toate aceste partide se vor disputa pe terenurile primelor echipe.

ARBITRII PARTIDELOR ETAPEI A XVII-a A DIVIZIEI B

SERIA I

DELTA TULCEA — CHIMIA RM. VÎLCEA: C. Petrea, ajutat de N. Gheorghe și G. Vasilescu I (toți din București);
PROGRESUL BUCUREȘTI — C.S.U. GALAȚI: G. Manole (Constanța), ajutat de A. Pilosian (Constanța) și I. Hristea (Alexandria);
METALUL PLOPENI — PROGRESUL BRĂILA: D. Ghețu, ajutat de Gh. Olteanu și V. Constantinescu (toți din București);
F.C. GALAȚI — C.F.R. PAȘCANI: V. Neacșu, ajutat de I. Doinicean și A. Damian (toți din Ploiești);
CEAHLĂUL P. NEAMȚ — ȘTIINȚA BACĂU: T. Oniga, ajutat de V. Popa și V. Buimistriuc (toți din Iași);
GLORIA BUZĂU — S.N. OLTENIȚA: I. Anghelu (P. Neamț), ajutat de G. Avram (Piatra Neamț) și V. Lupu (Roman);
C.S. TÎRGOVIȘTE — METALUL BUCUREȘTI: V. Cioc (Mediaș), ajutat de T. Ladani și A. Mihăilescu (ambii din Făgăraș);
DUNĂREA GIURGIU — POLITEHNICA IAȘI: V. Toma, ajutat de I. Urdea și Șt. Lazăr (toți din București).

SERIA A II-A

ELECTROPUTERE CRAIOVA — CORVINUL HUNEDOARA: V. Murgășan, ajutat de S. Stăncescu și M. Tudor (toți din București);
MINERUL ANINA — METALURGISTUL CUGIR: A. Zbercea (Timișoara), ajutat de V. Iacob și Z. Szilaghi (ambii din Oradea);
OLIMPIA ORADEA — NITRAMONIA FĂGĂRAȘ: I. Tifrea, ajutat de I. Constantinescu și G. Vereș (toți din Cluj);
C.F.R. TIMIȘOARA — OLIMPIA SATU MARE: M. Nicolaescu (Caransebeș), ajutat de A. Izvernaru (Bocșa) și D. Munteanu (Caransebeș);
C.F.R. ARAD — F.C. BIHOR: M. Bică, ajutat de M. Haimovici și A. Munich (toți din București);
METALUL DROBETA TR. SEVERIN — POLITEHNICA TIMIȘOARA: V. Roșu, ajutat de G. Dragomir și G. Vasilescu II (toți din București);
METROM BRAȘOV — MINERUL BAIA MARE: P. Căpriță, ajutat de T. Podaru și C. Apostolescu (toți din Brăila);
GLORIA BUZĂU — C.S.M. SIBIU: I. Soos (Tg. Mureș), ajutat de I. Erdoș și A. Szike (ambii din Oradea).

Multe acțiuni de atac ale selecționatei noastre divizionare s-au bucurat și de sprijinul jucătorilor din liniile dinapoi. Iată-l în fotografia noastră, pe Dinu reluînd, cu capul, printr-o săritură spectaculoasă, balonul centrat de pe aripa dreaptă

Foto: S. BAKCSY

APROPO DE JOCURILE IN DEPLASARE...

dintre sute de rapoarte

Duminică, n-am avut o „etapă a gazdelor", așa cum de foarte multe ori avem prilejul să constatăm, citind rezultatele din campionatul Diviziei A (și, mai ales, din diviziile inferioare!). Dimpotrivă, gazdele au fost acelea care, practic, au pierdut bătălia pentru puncte, în cinci din cele opt meciuri trebuind să se mulțumească cu rezultate de egalitate (deci cu... semiînfrîngeri), iar într-unul, cel de la Cluj, părăsind terenul chiar învinse. Bilanțul putea fi și mai favorabil oaspeților, dacă — așa cum spune unul dintre observatorii federali delegați la meciurile de duminică, Gh. Prodea — în partida de la Constanța, dintre F.C. Constanța și Steagul roșu, brașovenii „nu ar fi acționat potrivit concepției greșite că, în deplasare, nu trebuie să ai altă preocupare decît să te aperi". Jucînd cu mai mult curaj, Steagul roșu ar fi putut cîștiga meciul!

De altfel, și la București, atunci cînd C.F.R. Cluj a părăsit poziția de învinsă, ieșind la atac, s-a văzut că avantajul terenului nu mai este o platoșă pe care nu o poți străpunge. Apărările supraaglomerate, pozițiile-ariei din fața propriilor porți nu fac decît să urîțească spectacolul sportiv, punînd totodată una din echipe — cea care se apără — în condiții psihice precare, care o transformă, de fapt, într-o echipă dinainte învinsă, ce nu se poate salva decît printr-un miracol.

Trecînd la discutarea unor aspecte de ordin disciplinar ale etapei de duminică, vom reține faptul că s-a înregistrat un număr nedorit de „cartonașe galbene", în trei cazuri (**Gadja, Ghiță și Adamache**) avertismentele arbitrilor fiind adresate unor portari. Este adevărat, însă că, în general, n-a fost vorba de abateri grave. Pe de altă parte, merită remarcat faptul că, în meciuri de mare luptă, cum a fost derby-ul de la Craiova dintre Universitatea și Dinamo sau partida de la Arad, dintre U.T.A. și Rapid, disciplina și sportivitatea au fost la loc de cinste, pe teren și în tribune. **„Țin să menționez atitudinea foarte sportivă a TUTUROR jucătorilor, cu toate că era un joc cu miză pentru ambele echipe"**, scrie în foaia de arbitraj **P. Sotir**, conducătorul partidei de la Craiova. De asemenea, **N. Cursaru**, arbitrul meciului U.T.A. — Rapid, se simte dator să sublinieze **„disciplina și sportivitatea jucătorilor"**, ceea ce l-a ajutat în prestarea unui arbitraj bun.

Și spectatorii au răspuns așa cum trebuie la examenul sportivității, deși au trăit clipe neplăcute de-a lungul meciurilor iar în final echipele lor favorite n-au obținut rezultatele sperate. Secretarul Comisiei centrale de competiții și disciplină, **Ion Marinescu**, prezent la meciul de la Cluj, încheiat cu înfrîngerea echipei locale, Universitatea, scoate în evidență atitudinea corectă a publicului, amintind și faptul că **„la sfîrșitul jocului, spectatorii l-au aplaudat pe Dobrin"**... (n.r. cel care înscrisese golul victoriei oaspeților). A existat, totuși, o excepție: publicul din Craiova. Dacă este demnă de admirat dragostea lui pentru fotbal (au venit la meci peste 40 000 de spectatori!), în schimb, i se poate reproșa lipsa de fair-play, exprimată prin fluierăturile adresate fără nici o justificare dinamoviștilor.

Citirea rapoartelor observatorilor federali întregește concluzia ce s-a putut desprinde din cronicile apărute în ziar, și anume că jocurile au fost bine arbitrate, deși cele mai multe dintre ele au avut un grad mare de dificultate. Două brigăzi (**N. Cursaru — Em. Vlaiculescu, C. Ghiță și C. Petrea — Gh. Popovici, I. Dancu**) sînt notate foarte bine, iar celelalte se bucură și ele de aprecieri favorabile.

Într-o etapă cu cinci rezultate de egalitate și cu o victorie a oaspeților, un asemenea bilanț este mai mult decît îmbucurător.

Jack BERARIU

PE MARGINEA MECIULUI DE LA TÎRGOVIȘTE

CARENȚE (TRECĂTOARE?) ÎN EVOLUȚIA LOTULUI DE TINERET

La 28 ianuarie, la Snagov, lotul de tineret pînă la 23 de ani pierdea întîlnirea cu lotul A, la limită, după un joc foarte apreciat la vremea aceea. Au trecut exact două luni de atunci și echipa de tineret s-a reunit iarăși. Cu un singur jucător nou în componență, clujeanul Mureșan, promovat de la „under 21", după Viareggio. După două luni, primul joc a fost cel de miercuri cu selecționata divizionară de tineret din Israel. Echipa română a avut o evoluție sub valoarea de ansamblu a lotului, departe de ideea de joc urmărită și probată cu succes în ultimul an de formația antrenată de Cornel Drăgușin. Desigur, cele două luni de „pauză" nu puteau să nu influențeze un mecanism. Dar evoluția tuturor selecționaților, sub valoarea lor demonstrată anterior, s-a datorat și unei încrederi prea mari în calitățile proprii, greșeală conjugată cu subaprecierea adversarului, un partener ambițios, incomod, **„un adversar cum nu se putea mai bun în această perioadă, pentru că s-a apropiat foarte mult de jocul echipei albaneze, cu care ne vom întîlni la 6 mai, la București, în cadrul campionatului european rezervat echipelor de tineret".** (antrenorul **Cornel Drăgușin**).

Amicalul de miercuri, de la Tîrgoviște, încheiat cu 2—1 (0—0) pentru formația noastră, a fost, deci, o acțiune utilă tocmai prin carențele relevate de joc. O acțiune care a „fotografiat" foarte bine **momentul actual al echipei** și direcțiile în care trebuie insistat în viitorul imediat. **Acea** primă repriză slabă, cînd echipa s-a știut să joace „cu vîntul în spate", a definit clar neglijențele în privința jocului combinativ (atît de eficace în trecutul nu prea îndepărtat), care ar fi putut evita intrarea în stilul adversarilor (joc incomod, de întîrziere a acțiunilor), greșelile fundașilor de a conduce excesiv de mult balonul, și în primul rînd, a definit **eclipsa de formă** a echipei. Atunci, în primele 45 de minute, „under 23" jucase confuz, fără vigoare și fără inspirație în apărare (unde Tănăsescu s-a prezentat mult sub valoarea sa: nici Grigoraș n-a evoluat la nivelul obișnuit) și în atac (numai șase șuturi la poartă — două pe spațiul porții; nouă în repriza secundă — cinci pe spațiul porții) unde, e drept, au existat și circumstanțe atenuante (accidentările mai vechi ale lui Mulțescu și Roznai). Antrenorul lotului avea să se dovedească nemulțumit și de evoluția lui Petreanu și Simionaș, fără a uita să sublinieze totuși dotașarea peste ceilalți a lui **Boloni, Mureșan, Lucaci, Anghelini și Ciugarin**, și ineadrarea în ideea de joc a lui **Sătmăreanu II, G. Sandu și Moldovan.** N-au fost evidențieri, ci numai puncte de pornire pentru revenirea la jocul combinativ și eficace, bazat pe valorificarea maximă a posibilităților tuturor. Reunirea de la 13 aprilie a lotului de tineret pentru amicalul cu selecționata similară din U.R.S.S. (18 aprilie la Odesa) va fructifica, credem, concluziile testului de la Tîrgoviște.

Mircea M. IONESCU

ÎN ATENȚIA CÎȘTIGĂTORILOR DE LA LOTERIA ÎN OBIECTE

TRAGEREA DIN 11 FEBRUARIE 1973

Se aduce la cunoștința cîștigătorilor la LOTERIA ÎN OBIECTE din 11 februarie 1973 care, din diferite motive, nu și-au ridicat încă obiectele de la magazinele comerciale (în cadrul sumei cîștigate și a listei de obiecte publicate), că data pînă la care pot să mai facă acest lucru s-a prelungit de la 28 martie 1973, la 30 aprilie 1973.

În caz de neprimire a comunicărilor scrise, aceștia trebuie să se adreseze în timp util Administrației de Stat Loto-Pronosport — București, Calea Victoriei nr. 9.

● Programul concursului Pronosport de duminică 1 aprilie 1973 este deosebit de interesant și atractiv: șapte meciuri din divizia A de fotbal și 6 întîlniri din divizia B. Dar iată cum arată acest program: 1. Dinamo București — U.T. Arad; 2. Jiul — Steaua; 3. F.C. Argeș — Universitatea Craiova; 4. S.C. Bacău — F.C. Petrolul; 5. Steagul roșu — Sportul studențesc; 6. C.F.R. Cluj — C.S.M. Reșița; 7. A.S.A. Tg. Mureș — F.C. Constanța; 8. C.S. Tîrgoviște — Metalul București; 9. Dunărea Giurgiu — Politehnica Iași; 10. Metalul Drobeta T. Severin — Politehnica Timișoara; 11. Gloria Bistrița — C.S.M. Sibiu; 12. C.F.R. Timișoara — Olimpia Satu-Mare; 13. C.F.R. Arad — F.C. Bihor. Astăzi și mîine sînt ULTIMELE ZILE pentru depunerea buletinelor.

Rubrică redactată de LOTO—PRONOSPORT

MĂSURI CONCRETE DESTINATE SĂ ASIGURE PARTICIPAREA ÎNTREGULUI TINERET LA ACTIVITATEA SPORTIVĂ

(Urmare din pag 1)

întreceri la diferite discipline. Vor fi extinse cercurile de inițiere și practicare a sporturilor preferate, vor fi înființate puncte sportive pe lîngă fiecare complex social-studențesc. Și în cazul studenților va exista un calendar unic al competițiilor sportive de masă. În același timp, asociațiile studenților se vor preocupa de activitatea sportivă de performanță din cadrul cluburilor universitare.

— Ce proiecte există pentru tinerii din mediul rural?

— Principala competiție rezervată acestora rămîne „Cupa tineretului de la sate", cu ediții de vară și de iarnă. Etapa pe sat și comună se va desfășura sub forma „Campionatului comunal", competiție sportivă de bază, iar la nivelul centrului de comună „Campionatul intercomunal". Paralel, se vor extinde competițiile locale — „Cupa recoltei", „Cupa mecanizatorului", „Cupa zootehnistului", duminicile cultural-sportive. Vor fi depistate elemente din școli, tineri cu calități fizice deosebite pentru lupte, schi și anumite probe atletice, se vor organiza și consolida asociațiile sportive sătești, în locul actualelor cercuri sportive.

— Ce preconizați pentru tinerii din întreprinderi și instituții?

— În principal, în strînsă colaborare cu sindicatele, ne preocupă impulsionarea campionatelor pe asociații sportive, competițiilor pe ramuri de producție. Gimnastica la locul de muncă, drumețiile, excursiile, activitățile de recreare și destindere, iată alte acțiuni destinate tineretului din aceste sectoare de muncă.

— Una din prevederile Hotărîrii de partid se referă la organizarea complexului sportiv „Sport și sănătate" și a competiției republicane de masă pentru tineret. Cum vor fi ele concretizate?

— Acestea se vor desfășura începînd cu etapa pe comune și pînă la inter-județene, iar din doi în doi ani cu finale pe țară. Pentru pregătirea lor, vor fi organizate acțiuni speciale la nivelul claselor, pe școală, ani de studii, ateliere, brigăzi de producție etc.

Interlocutorul nostru ne-a amintit, în încheierea interviului acordat, și o serie de acțiuni vizînd dezvoltarea turismului de masă (constituirea unor cercuri de drumeție, cicluri de excursii „Tineri, să ne cunoaștem patria socialistă" etc.), a sporturilor tehnico-aplicative, pentru organizarea activității sportive de masă în perioada vacanțelor. Planul de măsuri prevede, de asemenea, desfășurarea în rîndul tineretului a unei temeinice munci educative, în spiritul înaltelor principii, ale moralei comuniste, ale normelor cetățenești și eticii sportive. Pregătirea instructorilor și arbitrilor sportivi voluntari din rîndul tinerilor, precum și dezvoltarea bazei materiale a sportului de masă reprezintă alte obiective pe care organizațiile U.T.C. le vor avea în vedere, toate menite să asigure condiții cît mai bune pentru dezvoltarea activității de educație fizică, a sportului în rîndul tineretului din patria noastră.

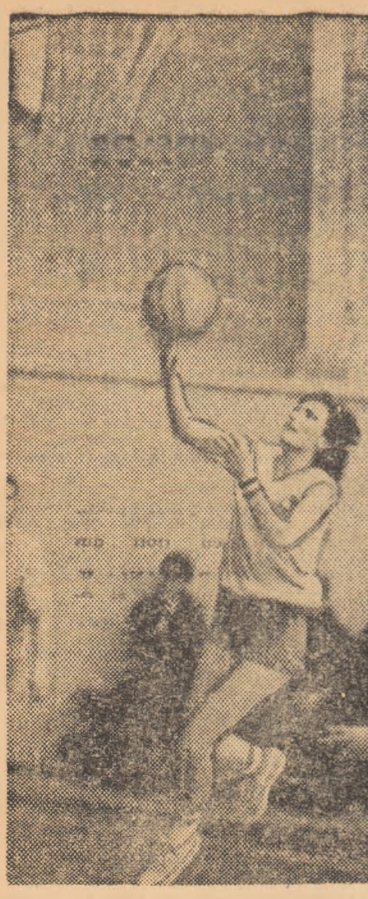

Contraatac încheiat cu aruncare la coş. Execută Suzana Szabados. Fază din meciul Politehnica — Voinţa Bucureşti Foto : D. MIZA

ÎN CAMPIONATUL DE BASCHET FEMININ, POLITEHNICA — VOINŢA BUCUREŞTI 67-54, DUPĂ UN MECI ATRACTIV

Ieri s-au disputat, în Capitală, la Tg. Mureş şi la Satu Mare, trei dintre cele cinci meciuri ale etapei a XIII-a a campionatului republican de baschet feminin, înregistrîndu-se următoarele rezultate :

POLITEHNICA BUCUREŞTI — VOINŢA BUCUREŞTI 67—54 (42—28). Deosebit de pasionantă a fost evoluţia scorului în această partidă, în care tinerele baschetbaliste de la Voinţa au dat o replică viguroasă redutabilelor lor adversare, fruntaşe ale clasamentului. În min. 3, Politehnica conducea cu 10—2, în min. 12 tabela indica doar 22—20, iar în min. 21 studentele aveau un avans de 18 puncte (44—26), care părea decisiv. Dar, în continuare, Voinţa a profitat de relaxarea prematură a formaţiei Politehnica. În min. 30 a egalat (46—46) şi puţin mai tîrziu (min. 33) conducea cu 50—49 ! Dar, în continuare, valoarea şi experienţa internaţionalelor Suzana Szabados, Ecaterina Savu, Margareta Pruncu şi Anca Demetrescu s-a făcut din plin simţită. Prin intercepţii repetate, contraatacuri şi acţiuni poziţionale rapide şi eficiente, Politehnica a egalat, a preluat conducerea şi a cîştigat la o diferenţă mai mare decît se prevedea pînă în final. Au înscris Savu 25, Szabados 15, Demetrescu 14, Pruncu 8, Ciocan 3, Boca 2 pentru Politehnica, respectiv L. Rădulescu 25, Ionaş 11, T. Rădulescu 9, Andreescu 9. Au arbitrat foarte bine M. Rizea şi P. Pasăre. (D. ST.).

SĂNĂTATEA SATU MARE — CONSTRUCTORUL BUCUREŞTI 46—50 (15—20). Bucureştencele au condus din min. 5 şi au avut la un moment dat 11 puncte avans (41—30 în min. 33). În continuare, presingul gazdelor nu a putut decît micşora handicapul. Au înscris Godeanu 15, Gugu 9, Gheorghe, Guranda, Popescu, Barabas cîte 6, Petriceanu 2 pentru Constructorul, respectiv Pataki 11, Horvath 9, Mihalic şi Kărcso cîte 8, Füllöp 6, A. Pop 4. Au arbitrat G Dutka şi D. Crăciun. (**Şt. VIDA** — coresp).

VOINŢA TG. MUREŞ — UNIVERSITATEA TIMIŞOARA 59—68 (26-38). Au înscris Villanyi 22, Schnebli 21, Goian 9, Grosskopf 8, Nedelea 4, Balogh şi Dobosi cîte 2 pentru „U", respectiv Brassay 20, Lörincz 15, Pop 12, Opriciu 6, Szabo 4, Lucaci 2. Au arbitrat foarte bine N. Iliescu şi A. Atanasescu. (**C. ALBU** — coresp.).

sportul în lume

ÎN PAVILIONUL SPORTURILOR DIN LAUSANNE

AZI, PRIMA ZI A C.E. DE LUPTE LIBERE

● **Două modificări de ultim moment în echipa noastră reprezentativă**

Astăzi, de la ora 15, în Pavilionul sporturilor din Lausanne, se vor inaugura întrecerile celei de a 17-a ediţii a campionatelor europene de lupte libere. La această competiţie, organizată pentru prima dată în Elveţia, şi-au anunţat participarea luptători din peste 20 de ţări. Cu un interes deosebit este aşteptată formaţia pe care o va prezenta Uniunea Sovietică, clasată pe primul loc la aproape toate confruntările de anvergură din ultimii ani. Din informaţiile pe care le avem pînă acum, valoroasa garnitură sovietică va alinia, printre alţii, pe campionul olimpic **Zagalav Abdulbekov** (cat. 62 kg) şi pe campionii europeni **Vladimir Golutkin** (cat. 100 kg), **Arsen Alaşverdiev** (cat. 52 kg) şi **Vasili Slujzin** (cat. 82 kg).

Lotul ţării noastre a plecat ieri, dimineaţă, la Lausanne. În formaţie au intervenit două modificări de ultim moment. Tînărul Grigore Condrat (cat. 57 kg) s-a accidentat şi locul lui la această categorie a fost luat de Petre Cearnău. La cat. 74 kg nu vom prezenta vreun concurent. Ludovic Ambrus, accidentat, nu s-a restabilit complet, iar Gheorghe Paraschiv a devenit indisponibil la ultimul antrenament. Iată componenţa team-ului nostru : **Ianců Vanghelici** (cat. 48 kg), **Emil Butu** (cat. 52 kg), **Petre Cearnău** (cat. 57 kg), **Petre Coman** (cat. 62 kg), **Petre Poalelungi** (cat. 68 kg), **Vasile Iorga** (cat. 82 kg), **Ion Dumitru** (cat. 90 kg), **Enache Panaite** (cat. 100 kg) şi **Ladislau Simon** (cat. + 100 kg). Antrenori : **Ion Crisnic** şi **Ion Bătrin**, arbitri — **Valentin Bati** şi **Vascul Popovici**, medic — dr. **Nicolae Lazăr**.

Astăzi, vor avea loc şi tragerile la sorţi.

ŞAHISTELE ROMÂNCE AU ÎNVINS IUGOSLAVIA (2-1) ŞI AU PIERDUT ÎN FAŢA UNGARIEI (1-2)

În cea de-a treia rundă a turneului internaţional feminin de şah pe echipe de la Vrnjacka Banja s-au înregistrat următoarele rezultate : Ungaria — România 2—1 (Ivanka — Nicolau remiză ; Veröczi — Polihroniade remiză, Karakas — Pogorevici 1—0) ; Bulgaria — Polonia 1,5—0,5 (Erenska — Gheorghieva remiză ; Borisova — Lipska 1—0, Radzikowska — Asenova întreruptă).

În urma remizei înregistrată în partida întreruptă dintre Baumstark şi Kalhbrener meciul din runda a doua dintre echipele României şi Iugoslaviei a fost cîştigat cu 2—1 de formaţia română. În clasament conduce selecţionata Ungariei cu 6½ p. din 3 întîlniri, urmată de Bulgaria 3½ p (1) — 3 întîlniri, România 3 p. Iugoslavia 2½ p, din cîte două meciuri susţinute.

ELVEŢIANUL WALTER STEINER ÎNVINGĂTOR LA PLANICA

BELGRAD, 29 (Agerpres). — Pe marea trambulină de la Planica s-a desfăşurat un concurs internaţional de sărituri cu schiurile, la care au participat sportivi din Cehoslovacia, Elveţia, Iugoslavia, Polonia, R.D. Germană şi alte ţări. Victoria a revenit schiorului elveţian Walter Steiner, care a totalizat 238 puncte şi a realizat sărituri de 123 m şi 115 m. Pe locul secund s-a clasat Wosipivo (R.D. Germană) 210.2 p. urmat de Maiorus (Cehoslovacia) 208.5 p, Glass (R.D. Germană) 207.4 p, Mesec (Iugoslavia) 199.2 p. şi Pawlusiak (Polonia) 193,7 p.

DEŞI ÎNVINS, KILLY CONDUCE ÎN C.M. DE SCHI REZERVAT PROFESIONIŞTILOR

La Streamboat Springs (Colorado), au continuat întrecerile din cadrul Campionatului mondial de schi rezervat profesioniştilor. Proba de slalom special a fost cîştigată de norvegianul **Otto Tschudi**, care, în finală, l-a întrecut pe francezul **Alain Penz**. Pe locul trei s-a clasat fostul triplu campion olimpic, francezul **Jean Claude Killy**, care totuşi a rămas lider în clasamentul general, cu 288 puncte.

PATRU JUCĂTOARE ROMÂNCE — ÎN TURNEELE DE TENIS DE PE COASTA DE AZUR

Ieri au plecat în Franţa — însoţite de antrenorul *Aurel Segărceanu* — pentru a lua parte la seria de turnee ce vor avea loc pe Coasta de Azur, jucătoarele de tenis *Mariana Simionescu, Virginia Ruzici, Iudith Gohn* şi *Florenţa Mihai*.

STATU QUO ÎN „TURUL ALGERIEI"

ALGER, 29 (Agerpres). — Disputată pe traseul Darguenah — Jijel (76 km), etapa a 9-a a Turului ciclist al Algeriei, a fost cîştigată de rutierul sovietic Valeri Lihaciov în timpul de 1 h 48 (medie orară 42 km). În acelaşi timp cu învingătorul a sosit un pluton de 30 de concurenţi în care se aflau şi cicliştii români. Lider al clasamentului general se menţine polonezul Stanislaw Szozda, urmat de Aleksandr Iudin (U.R.S.S.) la 3:18, şi Lennart Fagerlund (Suedia) la 3:30.

CONCURSUL DE ÎNOT DE LA RIGA

În ziua a treia a concursului internaţional feminin de înot, care se desfăşoară în bazinul acoperit (25 m) din Riga, înotătoarea americană Julie Woodcock a cîştigat proba de 200 m liber cu timpul de 2:08.2. Alte rezultate : 200 m spate : Liubov Komarova (U.R.S.S.) 2:25.41 ; 100 m bras : Eva Kiss (Ungaria) 1:18.80.

C.E. DE HOCHEI [grupa B] PENTRU JUNIORI

Cea de a treia etapă a campionatului european de hochei pentru juniori (grupa B) a furnizat, în general, rezultatele scontate. Dacă în prima serie scorurile sînt mai strînse, ceea ce se datoreşte unui echilibru valoric între cele cinci participante, în seria a doua, formaţiile **Poloniei** şi **României** se detaşează net şi obţin victorii categorice. Iată rezultatele: **Italia — Norvegia** 7—6, **Austria — Iugoslavia** 4—4, respectiv **Polonia — Danemarca** 17—3 şi **România — Bulgaria** 9—1 (2—0, 1—0, 6—1).

FINALA C.C.E. LA HANDBAL FEMININ

(Urmare din pag. 1)

performanţe. Fără discuţie, o contribuţie de seamă în acest sens au avut-o secţia de handbal, clubul Universitatea şi, îndeosebi, preşedintele său, conf. univ. **Petru Stanciu**, rectorul Universităţii din Timişoara.

În cele două săptămîni dintre meciul-retur cu S.C. Leipzig şi finala C.C.E., Universitatea Timişoara a făcut pregătiri intense. La mijlocul intervalului a susţinut două partide cu T.S.C. Berlin (clasată pe locul II în campionatul R. D. Germane), pe care le-a cîştigat cu 16—13 şi 18—15. În aceste partide-test, antrenorul **Constantin Lache** a urmărit îndeosebi cîteva elemente tactice pe care îşi va axa jocul în meciul cu Spartak Kiev. Din discuţiile cu o serie de tehnicieni care au urmărit la lucru pe campioana Uniunii Sovietice reiese faptul că Universitatea Timişoara trebuie să mizeze în finala C.C.E. pe contraatac (handbalistele sovietice se repliază mai greu), s-o neutralizeze pe Turcina („om la om") şi să nu-i lase poziţie de şut jucătoarei Makareţ care, de la 9—10 m, trage năpraznic.

Deşi porneşte favorită, Spartak Kiev poate fi întrecută. Condiţia ca succesul să-i surîdă Universităţii Timişoara este aceea ca toate jucătoarele sale să depună maximum de efort, să folosească arma contraatacului şi să dovedească — pe parcursul întregului meci — luciditate în apărare, dîrzenie. Neavînd decît de cîştigat, Universitatea Timişoara trebuie să dea totul în această partidă finală, să încerce, cu hotărîre şi încredere deplină în forţele proprii, depăşirea redutabilei sale adversare. Pentru handbalul nostru feminin, un succes în această competiţie de prestigiu mondial ar constitui un adevărat balon de oxigen, reintegrarea sa în circuitul marilor valori.

Alături de miile de suporteri din Timişoara, de toţi iubitorii handbalului din ţara noastră, urăm campioanei României — Universitatea Timişoara — succes deplin în finala celei de a XII-a ediţii a Cupei campionilor europeni.

Iată cele două loturi, de bază, folosite în actuala ediţie a C.C.E. de cele două finaliste :

UNIVERSITATEA TIMIŞOARA : Hristov, Simo — Onofraş — Stoicovici, Damian, Metzenrath, Popa, Gavrilov, Rigo, Hrivnak, Pişcu, Ibadula ;

SPARTAK KIEV : Serstiuk — Liubov, Miroşnik, Turcina, Makareţ, Litoşenko, Bobrus, Zaharova, Pinciuk, Androsova, Bobrova.

Cele mai bune performanţe în Cupa campionilor europeni :

Spartak Kiev — locul I în anii 1970, 1971 şi 1972 ;

Universitatea Timişoara — 1967 — semifinale, 1970 — sferturi de finală, 1971 — sferturi de finală.

Regulamentul C.C.E. la handbal feminin prevede :

În finală se joacă o singură partidă. Dacă la capătul celor 50 de minute (două reprize a cîte 25 de minute) ale întîlnirii scorul este egal, meciul se prelungeşte cu două reprize a cîte 5 minute. În cazul cînd egalitatea persistă, se acordă o nouă prelungire de două reprize a cîte 5 minute.

În eventualitatea că la sfîrşitul celor 70 de minute scorul rămîne egal, partida finală va fi reprogramată în cursul următoarelor 48 de ore. Dacă după o nouă evoluţie (ce poate ajunge — prin prelungiri — din nou la 70 de minute) nici una dintre cele două finaliste nu reuşeşte să-şi asigure avansul minim de un gol, atunci se procedează la desemnarea învingătoarei prin tragere la sorţi.

CAMPIONATUL MONDIAL DE HOCHEI, GRUPA B

S.U.A. ŞI IUGOSLAVIA — ULTIMELE ADVERSARE ALE REPREZENTATIVEI NOASTRE

Netedu reţine pucul „păzit" de fundaşii Făgăraş (nr. 5) şi Varga. Aspect din meciul R.D. Germană — România.

Telefoto : A.P.-AGERPRES

CE A FOST :

S.U.A. — Austria 9—0 (1—0, 6—0, 2—0).

Meciul s-a desfăşurat miercuri noaptea.

CE ESTE :

1. R. D. Germană	5	5	0	0	29-18	10
2. România	5	4	0	1	19-12	8
3. S.U.A.	5	3	1	1	36-16	7
4. Iugoslavia	5	3	1	1	30-17	7
5. Elveţia	5	2	0	3	18-26	4
6. Japonia	5	1	0	4	15-21	2
7. Austria	5	1	0	4	11-28	2
8. Italia	5	0	0	5	14-34	0

CE VA FI AZI :

10 (11) **România — S.U.A.**
14 (15) **R. D. Germană — Italia**
17 (18) **Iugoslavia — Japonia**
20 (21) **Elveţia — Austria**

GRAZ, 29 (prin telefon, de la trimisul nostru).

Binevenită această zi de odihnă ! Într-adevăr, echipele simţeau nevoia unui repaus după rundele agitate de pînă acum şi înaintea unui finiş care se anunţă cel puţin la fel de agitat.

La această oră este aproape sigur un lucru : victoria reprezentativei R.D. Germane (care practic nu mai poate pierde primul loc, ultimele adversare fiind Italia şi Austria), ceea ce înseamnă promovarea acestei formaţii în grupa A. De asemenea, se cunoaşte şi ocupanta ultimului loc (Italia), care nu mai are nici o şansă de a evita retrogradarea. În schimb, atît pentru celelalte locuri de pe podium, dar mai ales pentru a scăpa de fatidicul loc şapte, se anunţă, în continuare, o luptă nemaiîntîlnită în analele competiţiei. O privire asupra clasamentului ne va da imaginea unei simetrii care există. Trei echipe (România, S.U.A. şi Iugoslavia) îşi dispută locurile 2—4, şi tot trei (Elveţia, Japonia şi Austria) se străduiesc să scape de locul şapte, echivalent cu căderea în grupa C. În acest moment, nici măcar Elveţia, deşi are patru puncte, nu este scutită de emoţii. Ea mai are de jucat cu Austria (partidă cu un caracter absolut decisiv) şi S.U.A. (întîlnire pe care, în mod normal, nu o poate cîştiga). Japonia are un meci relativ uşor cu Italia, dar înaintea lui întîlneşte Iugoslavia. Anul trecut, la Bucureşti, niponii au izbutit, în extremis, să se salveze de la retrogradare, întrecînd Iugoslavia cu 6—3, dar atunci „plavii" nu luptau, ca acum, pentru un loc pe podium ! Situaţia este, după cum vedeţi, foarte complicată şi nu este exclus să asistăm la unele surprize cu implicaţii directe asupra configuraţiei clasamentului.

Sus, în zona unde nu ajunge raza „lanternei roşii", reprezentativa română se află angajată într-o onorantă cursă pentru un loc fruntaş, în care are ca parteneri chiar pe contracandidaţii săi direcţi, cu care urmează să se întîlnească, hocheiştii americani şi cei iugoslavi. Primii, adversarii noştri de astăzi, au izbutit în ultimele două etape o performanţă rară : au înscris 20 de goluri fără să primească nici unul ! Ei alcătuiesc o echipă omogenă, tînără, cu o bună tehnică individuală şi de ansamblu, care joacă extrem de agresiv, bătăios. Americanii folosesc cu precădere jocul cu corpul, în forţă, uneori chiar dincolo de limitele acceptate de regulament.

Iugoslavia se prezintă la Graz în mare progres, pe toate planurile. Specialiştii afirmă că formaţia „albaştrilor" evoluează cu o clasă peste nivelul demonstrat la precedentele campionate. Prin prisma rezultatelor de pînă acum, reiese că forţa de atac a adversarilor noştri de sîmbătă a fost extrem de eficace. O echipă care marchează 10 goluri în întîlnirile cu R. D. Germană (4) şi S.U.A. (6) înseamnă că ştie să-şi construiască ocazii favorabile şi să tragă bine la poartă. În favoarea afirmaţiilor de mai înainte pledează şi scorul sec (6—0) cu care Iugoslavia a învins Elveţia, adăugînd amănuntul că aceasta a fost a treia victorie consecutivă, în acest sezon, asupra hocheiştilor din „Ţara cantoanelor".

Evident, sarcina jucătorilor noştri nu este de loc uşoară, mai ales că în echipa română sînt destul de multe accidentări : **Netedu**—contuzie la frunte, **Dumitraş** — întindere musculară, **Ioniţă** — hematom la braţul drept, **Stefanov** — întindere musculară, **Başa** — fisură la nas. Dar, cu toate acestea, în lot domneşte o atmosferă de optimism, hotărîrea de a aborda cu toate forţele şi fără menajamente aceste ultime partide. De remarcat că nici unul din jucătorii accidentaţi nu s-a gîndit măcar să rămînă pe bancă, iar miercuri Başa a solicitat conducerii echipei să fie utilizat împotriva Elveţiei. Abnegaţia sa trebuie reţinută, deşi medicul nu şi-a dat avizul favorabil.

Analiza dramaticei partide cu Elveţia a prilejuit o serie de preţioase constatări şi învăţăminte pentru viitor. S-a stabilit că greşeala principală comisă de jucătorii noştri a fost aceea că ei au abordat meciul prea lejer, fără hotărîrea, calmul şi organizarea din întîlnirile anterioare, uitînd, se pare, că adversarii lor aveau să fie dezlănţuiţi, fiindu-le absolut necesară victoria. Abia în finalul primei reprize şi, cu precădere, în următoarele, formaţia română şi-a regăsit pulsul şi a acţionat la valoarea ei reală. S-a stabilit, deci, ca în jocurile cu S.U.A şi Iugoslavia maniera de abordare a meciurilor să nu repete eroarea. Pentru că, atît în faţa americanilor, cît şi a iugoslavilor, refacerea terenului pierdut va fi cu mult mai grea, dacă nu chiar imposibilă. Nu ne îndoim că sportivii noştri dispun de resursele necesare pentru a putea încheia în forţă o competiţie grea, poate cea mai grea din cîte s-au disputat pe parcursul numeroaselor ediţii ale acestei întreceri.

Călin ANTONESCU

CONCURSUL DE PATINAJ „PRIETENIA"

(Urmare din pag 1)

1,5—3,0. Ele rămîn în partea de jos a clasamentului.

Ceva mai bine, comparativ cu evoluţiile lor din ziua precedentă, s-au prezentat reprezentanţii României în proba individuală masculină. Aci, în „programul scurt", Octavian Goga a patinat fără greşeală (dublu Axel frumos, combinaţie reuşită, piruete bune), dar într-un ritm cam lent. De aceea, probabil, notele sale au mers doar pînă la 4,5. Bine, în limitele posibilităţilor lor, sau chiar dincolo de ele, au mers Cătălin Ioniţă şi Adrian Georgescu. Dar faţă de el, evoluţia unui **Bernd Wunderlich**, de pildă — ieri excepţional — este contrastantă. Patinatorul berlinez se anunţă ca prim favorit şi pentru clasamentul final. În urma sa, sovieticul **Konstantin Kokora**, ca şi polonezul **Jacek Tascher**, au fost şi ei impresionanţi.

S-a încheiat proba perechilor, cu victoria scontată a primului cuplu din R. D. Germană. Iar în pragul deciziei se află cea a dansatorilor.

REZULTATE TEHNICE. Fete (figuri obligatorii) : 1. Marian Weber (R.D.G.) 10—81,60 ; 2. Steffi Knoll (R.D.G.) 13—80.70 ; 3. Liliana Rehakova (Cehoslovacia) 22—78.40 ; 4. Elena Ribakova (URSS) 26—77,50 ; 5. Petra Renge (R.D.G.) 41—77,50 ; 6. Elzbieta Lucynska (Polonia) 48.5—72,30 ; ... 9. Doina Mitricică (România) 63,5—70,70 ; 10. Silvia Baricka (Cehoslovacia) 66,5—70.70 ; 11. Krisztina Homolya (Ungaria) 73,5—70,0 ; ... 17. Gabriela Voica 121,5—59,60 ; ... 19. Silvana Suciu 131,5—57,50; 20. Cornelia Picu 133,5 — 57.30 ; ... 22. Emilia Ţibula (toate România) 153—49.60...

Băieţi (program scurt) : 1. B. Wunderlich (R.D.G.) 13,5—80,10 ; 2. K. Kokora (U.R.S.S.) 17—55,02 ; 3. M. Glaubitz (R.D.G.) 27,5—53,90 ; 4. J. Tascher (Polonia) 24,0—53.91 ; 5. M. Liebers (R.D.G.) 38—52.03 ; 6. M. Soska (Cehoslovacia) 40,5—52.03 ; ... 10. O. Goga 72.5—46,25 ... 16. C. Ioniţă 106,5—35.60 ; 17. A. Georgescu (toţi România) 118,5—33.06... (În clasamentul adiţionat — neoficial — conduce Wunderlich cu 160,20 p. urmat de Soska 134,43 p. Kokora 132,72 p şi Glaubitz 130,20 p).

Dans (după 4 dansuri) : 1. Garonina — Zavozin (U.R.S.S.) 5—118.60 ; 2. Pisanska — Musil (Cehoslovacia) 10—114,20 3. Abankina — Bukin (U.R.S.S.) 15—110.50...

Perechi (rezultate finale) : 1. Konzack — Kempe (R.D.G.) 6—205,6 ; 2. Schubert — Schubert (R.D.G.) 9—203.6 3. Spieglova — Spiegel (Cehoslovacia) 15—173,9.

AZI, de la ora 16, la patinoarul acoperit „23 August" : fete (program scurt), băieţi (libere) şi dans (libere).

FOTBAL meridiane

Gerd Müller *înscrie primul gol al meciului amical R. F. Germania — Cehoslovacia (3—0), strecurînd cu abilitate balonul pe lîngă debutantul* Keketi. Telefoto : A. P. — AGERPRES

C. M. 1974 ÎN ACTUALITATE

● **Venezuela a confirmat „forfaitul"! ● Orele de disputare a meciurilor în turneul final ● Campionii olimpici învinşi clar, iar jucătorii portughezi salvaţi de un penalty înscris în min. 85 de Eusebio...**

● Sîmbătă 31 martie urma să înceapă startul grupa a III-a preliminară a zonei America de Sud, contînd pentru preliminariile C.M. Dar jocul Venezuela — Peru nu va mai avea loc, pentru că — aşa cum s-a mai anunţat — federaţia din **Venezuela** a hotărît retragerea selecţionatei din preliminarii, date fiind greutăţile financiare pe care le întîmpină pentru a prezenta echipa naţională la aceste meciuri şi pe care, se spune, le consideră „nerentabile" faţă de şansele de a se califica în turneul final. În această grupă lupta rămîne să se dea numai între selecţionatele **Peruului** şi **Chile** (meciuri la 3 şi 17 mai), dar nu trebuie să uităm că, învingătoarea — conform celor stabilite anterior — va trebui să susţină, pentru calificarea definitivă, un meci de baraj cu cîştigătoarea grupei a IX-a europene (U.R.S.S., Franţa, Irlanda).

● **La sfîrşitul** actualului sezon internaţional, echipa naţională a **Poloniei** va susţine 5 meciuri amicale în Statele Unite, ca răspuns la turneul pe care selecţionata S.U.A. l-a efectuat de curînd în Polonia.

● **F.I.F.A.** a decis ca jucătorul tunisian **Ali Rtima**, vinovat de a fi lovit pe arbitrul partidei Coasta de Fildeş — Tunisia, să fie suspendat pînă la 12 mai, data viitoarei reuniuni a comisiei sale de disciplină.

● Municipalităţile oraşelor vest-germane **Dortmund, Düsseldorf, Frankfurt am Main, Gelsenkirchen, Hamburg, Hanovra** şi **Stuttgart** — în care s-a hotărît să se dispute jocurile turneului final al C. M. — au intervenit pe lîngă guvernul federal în scopul ca subvenţiile prevăzute pentru amenajările stadioanelor să fie majorate.

● După cum s-a mai anunţat, echipa **Braziliei**, campioana mondială, va susţine meciul de debut al turneului final în compania unei echipe care va fi desemnată ulterior, în momentul stabilirii componenţei celor patru grupe. Partida va avea loc la **Frakfurt am Main**, în ziua de 13 iunie. De asemenea, s-au anunţat orele de disputare a meciurilor în cadrul turneului final. În zilele obişnuite ale săptămînii, de luni pînă vineri, meciurile vor avea loc între orele 15 şi 19 (ora locală), iar sîmbătă şi duminică partidele se vor disputa începînd cu ora 18.30.

● S-a încheiat turneul preliminar al grupei **Asia—Oceania** (subgrupa a II-a) de la **Sydney**. Ultimele rezultate : Australia — Irak 0—0, Indonezia — Noua Zeelandă 1—1, Irak — Indonezia 3—2 Australia — Indonezia 6—0 şi Irak — Noua Zeelandă 4—0. Favorita întregii grupe, selecţionata **Australiei**, nu a scăpat calificarea în turul următor, dar fără îndoială revelaţia turneului a fost echipa **Irakului**, clasată pe locul secund, la numai două puncte de cîştigătoare.

● Comentînd cele două partide disputate miercuri în preliminariile campionatului mondial, corespondenţii agenţiilor de presă subliniază semieşecul echipei **Portugaliei**, care nu a reuşit decît un meci egal (**1—1**) cu formaţia **Irlandei de Nord**, precum şi înfrîngerea cu 2—0 suferită de echipa **Poloniei**, campioană olimpică, în faţa selecţionatei **Ţării Galilor**.

Desfăşurat la **Coventry** (în Anglia), meciul Irlanda de Nord — Portugalia a fost urmărit de circa 15 000 de spectatori. Fotbaliştii irlandezi au deschis scorul în mintul 18 prin atacantul central **O'Neill**, iar oaspeţii au egalat cu numai 5 minute înaintea fluierului final ca urmare a unei lovituri de la 11 m transformată de cunoscutul **Eusebio**. În clasamentul grupei a VI-a :

1. Portugalia	3	2	1	0	6—1	5
2. Bulgaria	2	2	0	0	7—0	4
3. Cipru	4	1	0	3	1—9	2
4. Irlanda de Nord	3	0	1	2	1—5	1

La **Cardiff**, pe „Ninian Park", în jocul cu selecţionata Poloniei, formaţia Ţării Galilor a obţinut o victorie meritată, la capătul unei partide în care a avut mai mult iniţiativa. Cele două puncte au fost realizate de **James** (min 46) şi **Hockey** (min. 89). Clasamentul grupei a V-a :

1—2. Anglia	2	1	1	0	2—1	3
1—2. Ţara Galilor	3	1	1	1	3—2	3
3. Polonia	1	0	0	1	0—2	0

ÎN A XI-a PARTIDĂ BULGARIA — U. R. S. S.

ECHIPA LUI BONEV A OBŢINUT PRIMA VICTORIE

SOFIA, 29 (prin telefon, de la trimisul nostru).

O victorie meritată a echipei bulgare. Este prima victorie a fotbaliştilor bulgari asupra celor sovietici în cele 11 întîlniri susţinute pînă acum.

Echipa lui Mladenov a atacat majoritatea timpului, obligîndu-i pe oaspeţi la o prelungită atitudine defensivă. De altfel, aşezarea din start a fotbaliştilor sovietici este edificatoare. Kaplicinîi a fost „libero" de-a lungul celor 90 de minute, avînd în faţă, permanent, patru fundaşi, dintre care Vasenin şi-a asumat rolul „umbrei" lui Bonev. Avînd doar două vîrfuri de atac, echipa Uniunii Sovietice a asaltat rareori poarta gazdelor. Edificator în acest sens este şi faptul că în prima repriză jucătorii sovietici au tras doar două şuturi pe spaţiul porţii.

Echipa bulgară a manifestat multă vitalitate, realizînd o frumoasă circulaţie cu şi fără balon. Ea s-a impus printr-un plus de omogenitate, explicabil, de altfel, prin avansul de pregătire pe care îl are.

Vom trece fugitiv peste calităţile manifestate de fotbaliştii bulgari, pentru a încerca să prezentăm jocul oaspeţilor, care ne interesează direct.

Această înfrîngere la startul sezonului trebuie explicată, în primul rînd, prin lipsa de omogenitate a echipei sovietice care, după cum se ştie, excelează la acest capitol. Antrenorul **Evgheni Goianski**, afectat după joc, nu omitea faptul că a avut doar două zile la dispoziţie pentru a încerca să-şi asambleze lotul. După cum se ştie, fotbaliştii sovietici vor juca primele meciuri oficiale la 1 aprilie, în cadrul „Cupei U.R.S.S.". Peste alte şapte zile va începe campionatul unional. După disputarea etapei a doua, la 14 aprilie, lotul se va reuni în vederea jocului cu România de la 18 aprilie, la Kiev.

Revenind la joc, să notăm calităţile portarului **Pilgui**, o bună rezervă a lui **Rudakov** (titularul accidentat), să remarcăm asprimea fundaşilor, dar şi forma insuficientă a lui **Hurţilava**, precum şi nesincronizările jucătorului liber (Kaplicinîi) cu cei din faţa sa: să mai spunem că linia de mijloc, deşi are un excelent tehnician — **Muntean**, şi un jucător de clasă certă în persoana lui **Kolotov** (vizibil neantrenat) n-a putut susţine încercările de pătrundere ale celor două vîrfuri aflate, firesc, în inferioritate numerică; în sfîrşit, să nu omitem calităţile tehnice şi vigoarea deosebită a celor trei vîrfuri încercate (îl includem aici şi pe **Oniscenko**, cel care a jucat după pauză).

Echipa **Uniunii Sovietice**, deşi a jucat evident sub nivelul meciurilor de la Bruxelles şi, mai ales, sub nivelul jocului cu **Iugoslavia**, susţinut la Moscova, lasă să se întrevadă un potenţial mult ameliorabil în perioada care ne separă de jocul de la 18 aprilie.

Ioan CHIRILĂ

Stadion „9 Septembrie": teren bun; **spectatori** circa 18 000. A marcat **DERMENDJIEV** (min. 69).

BULGARIA : Iordanov — Zafirov, Penev, Ivkov, Aladjov, — B. Kolev, Stoianov — Kirov (min. 46 Dermendjiev), Bonev, A. Mihailov Denev.

U.R.S.S. : Pilgui — Kaplicinîi — Dzodzuaşvili, Hurţilava, Vasenin (min. 58 Veremeev), Lovcev — Muntean, Fedotov (min. 46 Zincenko) Kolotov — Blohin, Nikonov (min. 68 Oniscenko).

A arbitrat bine brigada română avîndu-l la centru pe **CONSTANTIN PETREA**, ajutat la linie de **Aurel Bentu** şi **Constantin Niculescu**.

ULTIMELE ŞTIRI ▪ ULTIMELE REZULTATE

AU FOST DESEMNAŢI FINALIŞTII ÎN TURNEUL DE BOX PE CATEGORII DE GREUTATE

PITEŞTI, 29 (prin telefon). — Rezultatele semifinalelor. Cat. cocoş: M. Dumitraşcu (Farul) b.ab. III M. Lazăr (Steaua), M. Toni (Constr. Galaţi) b.ab. II Al. Doboşiu (A.S.A. Cluj); cat. uşoară : C. Cuţov (Dinamo) b.ab. II L. Mathe (Voinţa Cluj), P. Dobrescu (Dinamo) b.p. M. Teofil (Voinţa Buc.) : cat. semimijlocie: I. Hodoşan (Metalul Buc.) b.p. Al. Popa (C.S.M. Cluj) — adevăratul învingător prin k.o. I în faţa lui D. Moraru (Galaţi); S. Mihalcea (Dinamo) cîştigă prin neprezentarea lui M. Lupu (Auto Măcin); cat. grea: I. Sănătescu (Voinţa Galaţi) b.ab. I I. Boancă (Dinamo Braşov) şi I. Alexe (Dinamo) b.p. I. Dascălu (Farul).

IAŞI, 29 (prin telefon). — Rezultatele semifinalelor. Cat. muscă: I. Şulă (Dinamo Braşov) b.p. M. Petrescu (Dinamo Buc.), F. Ibrahim (Steaua) b.p. Tr. Cerchia (Portul) — decizie eronată; cat. pană: C. Ştefanovici (Electroputere) b.p. I. Memet (Litoralul), G. Pometcu (Rapid) b.p. Gh. Ciochină (Steaua): cat. mijlocie: A. Năstac (Steaua) b.ab. I M. Iagăru (C.S.M. Sibiu), I. Gyorffi (Dinamo) b.p. Gh. Chivăr (Steaua).

ORADEA, 29 (prin telefon). — Rezultatele semifinalelor. Cat. semimuscă: P. Ganea (Constr. Galaţi) b.p. R. Cozma (Dinamo), Şt. Băiatu (C.P.M.B.) b.p. Al. Türei (Dinamo Braşov); cat. semiuşoară: C. Stanef (Metalul) b.p. A. Iliescu (Farul) S. Cuţov (Dinamo) b.ab. II E. Gorea (Voinţa Reghin); cat. mijlocie mică: S. Tîrilă (Constr. Galaţi) b.ab. I V. Filip (Farul), T. Nicolae (Metalul) b.p. M. Imre (Dinamo Braşov); cat. semigrea: V. Croitoru (Steaua) b.p. Al. But (Crişul Oradea), P. Cojocaru (Rapid) b.p. C. Cojocaru (Construc. Galaţi).

S-A ÎNCHEIAT „CUPA BUCUREŞTI" LA CICLISM

Ajunsă la a 5-a ediţie, „Cupa Bucureşti" la ciclism s-a încheiat ieri după-amiază pe circuitul de pe str. Cîmpinei. Învingători în ultima etapă, la capătul unor curse atractive, au fost **M. Ferfelea** (Steaua) la seniori şi **A. Ciobanu** (Voinţa Ploieşti) la juniori cu 16 şi, respectiv, 18 p. În proba seniorilor se cuvine să mai menţionăm comportarea steliştului **P. Dolofan** şi a ploieşteanului **C. Haiduc**, care s-au numărat printre animatorii principali ai întrecerilor.

CLASAMENTELE GENERALE : seniori — 1. P. Dolofan, 2. I. Cosma (Dinamo), 3. M. Romaşcanu (Dinamo); **juniori** — 1. A. Ciobanu, 2. Şt. Popescu (Şc. sp. nr. 3), 3. R. Simion (Şc. sp. nr. 1).

În „Cupa Primăverii" la handbal masculin UNIVERSITATEA A ÎNVINS PE DINAMO : 16—15 !

Cu toate că timpul a fost răcoros, circa 300 de spectatori au luat loc ieri după-amiază în tribunele terenului Dinamo pentru a urmări jocurile din cadrul celei de a II-a etape a „Cupei Primăverii" la handbal masculin. Iată o scurtă prezentare a meciurilor.

STEAUA — VOINŢA 20—13 (8—4). Departe de potenţialul obişnuit, cu mulţi jucători absenţi, formaţia campioană a reuşit, totuşi, să obţină o victorie comodă, graţie mai ales formei bune a portarului **Dincă** şi verve**i** jucătorilor **Birtalan** şi **Gaţu**. În pofida scorului mare la care a pierdut, echipa Voinţa ni s-a părut în ascensiune faţă de evoluţia din prima etapă a competiţiei. Principalii realizatori : **Birtalan** (8) şi **Gaţu** (5) — Steaua, respectiv **Dima** (6) şi **Anghel** (3).

DINAMO — UNIVERSITATEA 15—16 (8—6). Prima repriză a aparţinut în întregime handbaliştilor de la Dinamo, care s-au detaşat net, surprinzător de uşor, de adversarii lor, conducînd uneori chiar la trei goluri diferenţă (7—4). O dată cu începutul reprizei secunde, însă, aspectul partidei s-a schimbat. În min. 36 universitarii au egalat (9—9) şi au menţinut echilibrul în continuare. La scorul de 10—10, am avut ocazia să asistăm la cîteva minute de-a dreptul dramatice. Universitatea, cu doi jucători eliminaţi, ratează un contraatac. Dinamo ratează două aruncări de la 7 m şi este apoi din nou rîndul Universităţii să irosească un „penalty". Cei care scapă mai repede de emoţia acestor momente sînt, pînă la urmă, elevii antrenorului Trofin, care se detaşează la 16—14 (min. 56) şi reuşesc să cîştige jocul la un punct diferenţă. Principalii realizatori : **Cirlan** (5) şi **Cosma** (4) — Universitatea respectiv **Dan Marin** (7) şi **Licu** (5). O remarcă şi pentru portarii **Banciu** şi **Penu**.

TURNEUL DE BASCHET DE LA KOSICE

KOSICE, 29 (prin telefon). Turneul internaţional de baschet a continuat cu partidele zilei a treia. Reprezentativa masculină a României a întîlnit Cehoslovacia. În faţa căreia a cîştigat cu 85—77 (43—40). Punctele echipei României au fost marcate de Tarău 16, Cernat 6, Oczelak 10, Novac 13, Georgescu 6, Diaconescu 14, Savu 2, Chivulescu 2, Pîrşu 4, Popa 12. Pentru Cehoslovacia cele mai multe puncte au înscris **Kotleva 20, Pospisil 17.**

Alte rezultate : **Ungaria — Selecţionata Viena 70—76 (40—39), Bulgaria — Selecţionata studenţească a Cehoslovaciei 71—62 (35—32).**

Vineri echipa României primeşte replica formaţiei Bulgariei.

TELEX

Rezultate înregistrate în turul doi al turneului internaţional de tenis de la Valencia primul concurs al Circuitului european de primăvară : **Proisy—Kalogheropoulos 6—3, 2—0 (abandon) ; Goven — McDonald 6—1, 6—2 ; Jauffret — Bertolucci 6—3, 6—1 ; Machan — Dominguez 7—6, 7—5 ; Estep — Barany 7—6, 1—6, 6—3 ; Feaver — G. Gisbert 7—5, 3—6, 6—3.**

■ **În turul doi al probei de simplu** din cadrul turneului internaţional de tenis de la Vancouver, Arthur Ashe l-a întrecut cu 6—2 6—2 pe Jean Chanfreau, iar Tom Okker a dispus cu 6—3, 6—3 de Loyo Mayo. În cea mai echilibrată partidă a zilei Pierre Barthes l-a învins în trei seturi, 1—6, 7—5, 7—6 pe Frantisek Pala.

■ **Au continuat întrecerile turneului internaţional masculin de tenis de la Saint Louis (Missouri). Stan Smith, l-a eliminat cu 6—2, 6—4 pe Harold Solomon, în timp ce un alt mare favorit al concursului, Rod Laver, l-a învins cu 6—3, 6—4 pe Onny Parun.** Alte rezultate : **Lutz — Bucholtz 6—3, 6—2 ; Alexander — Pattison 6—3, 6—4 ; Richey — Pasarell 4—6, 6—4 6—4 ; McManus — Maud 6—2, 6—3.**

■ **Cursa automobilistică de patru ore** desfăşurată pe circuitul de la Monza, s-a încheiat cu victoria echipajului Nikki Lauda (Austria) — Brian Muir (Anglia). Învingătorii, care au concurat pe o maşină „BMW", au realizat o medie orară excelentă de 202,862 km. Pe locul secund s-a situat echipajul austriac Jochen Mass—Jody Scheckter („Ford Capri"). După ce timp de trei ore şi jumătate s-au aflat la conducerea cursei scoţianul Jackie Stewart şi vest-germanul Dieter Glemser („Ford Capri") au fost nevoiţi să abandoneze din cauza unor defecţiuni mecanice.

■ **Competiţia ciclistă internaţională** desfăşurată la Eibar (Spania), a fost cîştigată de rutierul spaniol Luis Ocana care l-a întrecut la sprintul final pe danezul Leif Mortensen şi pe spaniolul Santiago Lazcano. Toţi trei au fost cronometraţi pe distanţa de 122 km cu timpul de 3 h 37:59.

■ **După disputarea a trei etape,** în competiţia ciclistă internaţională „Săptămîna Catalană" conduce rutierul francez Delisle, urmat de Zoetemelk (Olanda) şi Poulidor (Franţa) ambii la 33 sec., Ocana (Spania) la 36 sec. şi Merckx (Belgia) la 53 sec. Etapa a 3-a (Seo D'Urgel — Igualada) a fost cîştigată de francezul Parenteau, cronometrat pe 231 km în 5 h 57:12.

Redacţia şi administraţia : Bucureşti, str. Vasile Conta nr. 16 ; telefoane : centrala 11.10.05, secţia corespondenţi 11.51.09, interurban 72 şi 286 ; telex : sportrom buc. 180. Tiparul I. P. „Informaţia", Bucureşti 40 368