PROLETARI DIN TOATE ŢĂRILE, UNIŢI-VĂ!

Sportul

ZIAR AL CONSILIULUI NAŢIONAL PENTRU EDUCAŢIE FIZICĂ ŞI SPORT

ANUL XXX — Nr. 7779 | 4 PAGINI 30 BANI | Marţi 4 iunie 1974

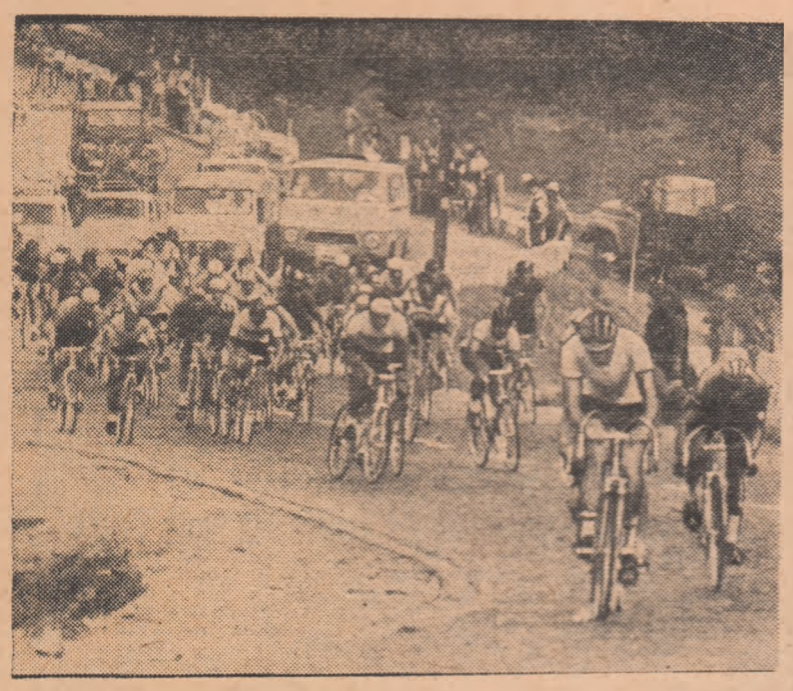

Imagine din ediţia de anul trecut a Turului României: prefaţă elocventă la marea buclă jubiliară ce va începe luni

PREGĂTIRILE CICLIŞTILOR PENTRU TURUL ROMÂNIEI AU INTRAT ÎN LINIE DREAPTĂ

● Întrecerile „Cupei Steaua", un bun prilej pentru definitivarea loturilor române

Pregătirile rutierilor care se vor alinia la startul „Turului ciclist al României" se apropie de sfîrşit. Sportivii oaspeţi (echipe din **Polonia, Franţa, Cehoslovacia, Maroc** şi **Algeria**) vor sosi în ţară în zilele de 7 şi 8 iunie. În cursul zilei de azi se aşteaptă răspunsul definitiv al Federaţiei de specialitate din **Italia** pentru confirmarea participării la competiţie a unei formaţii din această ţară.

În ceea ce-i priveşte pe sportivii români, componenţi ai loturilor naţionale (unul de seniori şi două de tineret, ultimele denumite şi „olimpice"), iată cîteva amănunte referitoare la ultimele pregătiri. Echipa reprezentativă, participantă la Cursa Păcii, a petrecut trei zile la Sinaia, perioadă ce a avut drept scop principal o refacere fizică şi psihică cît mai completă. Antrenorul **Constantin Voicu** se declară mulţumit de rezultatele zilelor de odihnă. Sub conducerea celuilalt tehnician al loturilor române, **Nicolae Voicu**, cei 15 cadeţi din lotul olimpic îşi continuă antrenamentele pentru mărirea condiţiei fizice şi pentru intrarea în formă maximă, pe traseele de asfalt din jurul Snagovului.

Centrul de greutate al acestei săptămîni, premergătoare marii bucle, îl va constitui, însă, cursa dotată cu **„Cupa Steaua"** ce se va desfăşura — miercuri, joi şi vineri — după următorul program: **miercuri, etapa Bucureşti — Tîrgovişte şi retur** (135 km, startul la ora 15,30, de la benzinăria din şoseaua Chitila), **joi, etapa Bucureşti — Alexandria şi retur** (120 km, startul la ora 16, la kilometrul 8); **etapa de circuit** (60 km, pe un traseu de 3 km, amenajat în cartierul Drumul Taberei). Întrecerea capătă un plus de semnificaţie, întrucît cu acest prilej, antrenorii vor definitiva pe cei cinci componenţi ai lotului de seniori şi pe cei 10 ce vor alcătui echipele de tineret. Ultimul test înaintea Turului va fi privit — tocmai din acest motiv — cu seriozitate deosebită de către cicliştii români.

Simbătă şi duminică, ultimele două zile dinaintea startului, vor fi rezervate recuperării forţelor şi folosite — mai ales — pentru intrarea cît mai deplină în atmosfera unei importante şi atractive întreceri.

Miine seară la Rotterdam, în meci amical de fotbal

ECHIPA ROMÂNIEI VA ÎNTILNI PUTERNICA SELECŢIONATĂ A OLANDEI

● MULTE INCERTITUDINI PENTRU DEFINITIVAREA „11"-LUI NOSTRU ● G. SANDU VA DEBUTA, PROBABIL, ÎN FAŢA CELEBRULUI CRUYFF ● ÎNTILNIREA VA FI TRANSMISĂ ÎN ÎNTREGIME DE POSTURILE NOASTRE DE RADIO, DE LA ORA 21,30

HAGA, 3 (prin telefon). Miercuri seară, pe stadionul cunoscutului club **Feyenoord** din **Rotterdam**, reprezentativa de fotbal a României va susţine cea de a 4-a întîlnire internaţională din acest sezon şi a 257-a din întreaga ei activitate. **Adversară îi va fi puternica echipă a Olandei care, înaintea apropiatei sale participări la turneul final al Campionatului mondial, va evolua cu acest prilej pentru ultima oară într-un meci public de verificare. Evident, misiunea tricolorilor apare, în această împrejurare, deosebit de dificilă, recunoscutei forţe de joc a olandezilor (fructificată — după cum se ştie — şi în recenta victorie cu 4—1 asupra echipei Argentinei) adăugîndu-i-se, acum şi ambiţia lor de a lăsa propriului public o bună impresie şi a-i întări speranţele într-un start favorabil la marea confruntare fotbalistică din R.F. Germania.**

G. SANDU

J. CRUYFF

Plecată luni dimineaţă din Bucu-

Constantin FIRĂNESCU

(Continuare în pag. a 4-a)

CONFERINŢELE JUDEŢENE ALE ORGANIZAŢIILOR SPORTIVE

CONSTANŢA: *EXIGENŢA PE PRIMUL PLAN*

În atmosfera de muncă entuziastă, generată de vizita pe care tovarăşul **NICOLAE CEAUŞESCU**, secretarul general al partidului, preşedintele Republicii Socialiste România, a efectuat-o în cîteva judeţe din ţară, inclusiv Constanţa, a avut loc conferinţa Consiliului judeţean pentru educaţie fizică şi sport Constanţa. La lucrările conferinţei a participat tovarăşul **Vasile Vîlcu**, prim-secretar al Comitetului judeţean de partid. Au fost prezenţi, de asemenea, reprezentanţii organizaţiilor de masă şi ai instituţiilor cu atribuţii în mişcarea sportivă a judeţului, directori de întreprinderi, profesori de educaţie fizică şi sport, sportivi fruntaşi, antrenori, activişti ai organelor şi organizaţiilor sportive.

Din partea C.N.E.F.S. a luat parte la conferinţă tov. **Miron Olteanu**, secretar.

Conferinţa, chemată să analizeze stadiul de îndeplinire a sarcinilor trasate de Hotărîrea Plenarei C.C. al P.C.R. din 28 februarie — 2 martie 1973, **s-a caracterizat prin spirit critic şi**

Mircea COSTEA

(Continuare în pag. 2—3)

SUCEAVA: SUCCESE, CARE TREBUIE CONSOLIDATE

Succesele remarcabile pe care le-a înregistrat mişcarea sportivă din Ţara de Sus, în ultimii trei ani, dar în mod deosebit în perioada ce a trecut de la apariţia Hotărîrii Plenarei C.C. al P.C.R. din februarie-martie 1973, au fost pregnant reliefate cu ocazia Conferinţei C.J.E.F.S. Suceava. Acelaşi prilej a fost folosit într-o şi mai largă măsură pentru analiza lipsurilor, atît în darea de seamă, cît şi în intervenţiile vorbitorilor.

Conducerea şi îndrumarea nemijlocite de către organizaţiile de partid a întregii activităţi au permis organizarea unor reuşite întreceri de masă, la startul cărora au luat parte zeci de mii de tineri şi tinere. S-au bucurat, de asemenea, de multă popularitate, **„Cupa tineretului"** şi **„Crosul tineretului"**, acum fiind în curs de desfăşurare acţiunile prilejuite de trecerea normelor complexului **„Sport şi sănătate"**.

Ca o continuare firească a activităţii de masă, sportul de performanţă a preocupat atît C.J.E.F.S. cît şi consiliile orăşeneşti, precum şi pe activiştii celorlalte organe şi organizaţii cu atribuţii. Remarcabil este faptul că în anul 1973 sportivii din această parte a ţării au cucerit 11 titluri de campioni naţionali la atletism, lupte, modelism şi schi, iar 4 dintre ei au îndeplinit normele de maeştri ai sportului. Rezultate meritorii s-au obţinut şi în perioada care a trecut din acest an: 4 titluri de campioni naţionali la schi, 5 la lupte greco-romane şi un titlu la box.

Delegaţii la conferinţă, reţinînd toate aceste realizări, nu au omis să scoată în evidenţă că atît în activitatea sportivă de masă, cît şi în cea de performanţă există des-

Ion GAVRILESCU

(Continuare în pag. 2—3)

La încheierea campionatului naţional de handbal feminin

I.E.F.S. - cea mai constantă echipă a turneului final

Desfăşurat după o formulă de conjunctură (anul C. M. a impus condensarea întrecerilor), campionatul naţional de handbal feminin s-a încheiat duminică la Călăraşi, odată cu etapa a treia a turneului final. **Ultima fază a întrecerii s-a bucurat de condiţii excelente. Îndrumate şi sprijinite efectiv de organele de partid, organele de stat, cele sportive din Călăraşi au asigurat echipelor tot ceea ce era necesar pentru a-şi pune în valoare pregătirea, talentul. Un teren cum şi-ar dori şi Capitala, un public numeros şi entuziast, un program desfăşurat în ritm de metronom — iată cîteva dintre atributele perfectei organizări. Felicitări tuturor celor ce au contribuit la realizarea ambianţei, precum şi arbitrilor care s-au străduit (şi au reuşit) să asigure o judecată dreaptă în această atît de fierbinte întrecere.**

Echipa I.E.F.S., campioana ţării în 1974 la handbal feminin (sus, de la stînga la dreapta): Ion Bota — antrenorul echipei, Natalia Alexandrescu, Elena Oprea, Florentina Guţă, Natalia Rublenco, Maria Luca, Rodica Bunea, Maria Bota; jos: Doina Radu, Maria Bosi, Maria Niţă, Valentina Ionescu şi Elena Frincu.

Foto: Dragoş NEAGU

Din păcate, **comportarea competitoarelor a fost mult sub nivelul aşteptărilor, al pretenţiilor la primele 4 formaţii feminine din ţara care deţine medalia de argint la ultimul campionat al lumii. Dominate de ideea că trebuie să cîştige, echipele au depăşit limita admisibilă a stării emoţionale. De aici greşeli copilăreşti, reţinere nefirească, fuga de responsabilitatea acţiunii decisive, nervozitate excesivă, joc urît.** Colegiul central al antrenorilor are datoria să analizeze în profunzime cauzele care au determinat nivelul scăzut al disputei fruntaşilor şi, fireşte, să impună măsuri.

Turneul final a plăcut prin dramatismul situaţiilor, prin răsturnările spectaculoase de lideri, prin suspensul finalului, cînd campioana a fost decisă la golaveraj, adjudecîndu-şi victoria graţie unui gol marcat în plus. **I.E.F.S. ar fi meritat oricum să cîştige, pentru că a fost singura echipă care s-a comportat ceva mai aproape de valoarea sa reală.** Ea ar fi putut să depăşească şi formaţia Universităţii Timişoara, dacă acel trac blestemat n-ar fi determinat pe Bosi şi colegele sale să rateze trei aruncări de la 7 m şi două-trei situaţii în care golurile erau iminente. Echipa antrenorului Ioan Bota, el personal, merită felicitări pentru reconfirmarea titlului, pentru dîrzenia cu care au luptat să-şi menţină supremaţia chiar în condiţiile în care pierduseră pe cea mai bună jucătoare, Doina Cojocaru (aflată acum la adversarul direct !). Meritele sînt cu atît mai mari cu cît acest colectiv — ameninţat la un moment dat să nu se califice în turneul final — a ştiut să-şi uneasca rîndurile şi să izbîndească chiar

Hristache NAUM

(Continuare în pag. 2—3)

După încheierea „naționalelor" de scrimă ale seniorilor

TÎNĂRA GENERAȚIE S-A AFIRMAT ȘI ÎN PROBELE DE SPADĂ ȘI SABIE

Ultimele două finale ale campionatului republican individual de scrimă au relevat — ca și cele precedente, de floretă, desfășurate cu puțin timp în urmă — afirmarea tot mai categorică a exponenților tinerei generații.

Titlul la proba de sabie a revenit proaspătului campion mondial de tineret **Ion Pop** care a încheiat fără nici o înfrîngere disputa. În același turneu final au fost prezenți alți doi reprezentanți ai noului val. **Cornel Marin** (locul 3) și **Emil Oancea** (5), fapt care atestă afirmația noastră.

Prezența tineretului, masivă și convingătoare, în competiția nr. 1 a seniorilor, dovedește maniera în care au crescut speranțele scrimei noastre în proba de sabie, modul cum antrenorii au înțeles să lucreze, respectînd mai riguros recomandările federației de resort. Merită a fi relevată aici activitatea neobosită a antrenorilor **Ladislau Rohoni** (Cluj) și **Dumitru Mustață** (București), a celor din Iași (**Nicolae Pufnei**), Brașov (**Mihai Ticușan**) și Ploiești (**Gheorghe Isopescu**).

Pentru spadă, mențiuni similare. Ion Popa (locul 2), Paul Szabo (5) au reprezentat cu aplomb generația tînără, aducînd în această probă nu numai pregătire fizică și tehnică, dar totodată un bagaj tactic extrem de bogat, o evidentă prospețime. Apare evident că, în proba de spadă, România are șanse reale de afirmare în actualul sezon internațional, aceasta vrînd să însemneze apropiatele campionate mondiale din Franța.

Important este de asemenea că în planul doi, în rîndul trăgătorilor care n-au avut șansa de a ajunge în finală se află, atît la sabie, cît și la spadă, multe alte elemente, apropiate valoric de cele amintite, pentru care anul 1974 și următorii ar putea să însemne mult în privința afirmării.

Tiberiu STAMA

ION POP

CONSTANTIN BĂRAGAN

SEMNE BUNE ÎN CAMPIONATUL DE MOTOCROS

Se știe că în ultimii ani s-a simțit o acută lipsă de motocrosiști de valoare, ceea ce a determinat federația de resort să includă în programul campionatului republican două probe rezervate elementelor talentate.

Primele semne bune au apărut. La cea de-a doua etapă a actualului campionat (desfășurată duminică la Cîmpina în organizarea ireproșabilă a asociației locale „Poiana"), am remarcat nu numai o participare numeroasă, ci mai ales nivelul tehnic ridicat al disputelor, viitorii performeri intrecîndu-se într-o manieră care a stîrnit aplauzele publicului. **M. Ispas, N. Arabagiu, E. Müller, I. Lăncrănjean, J. Pescaru, Șt. Guțu, Ș. Mărunțiș** și **Al. Ilieș** (11 ani), ca să dăm numai cîteva nume, se anunță ca motocicliști de nădejde dacă vor fi supuși în continuare unei atente pregătiri. Cei peste 30 de juniori și posesori de motorete „Mobra" înscriși pe foile de arbitraj, merită să fie îndrumați pe drumul anevoios dar plin de satisfacții al afirmării, dacă dorim să nu mai numărăm pe degete concurenții în probele seniorilor.

Cum s-au comportat consacrații? Maestrul sportului **Șt. Chițu** (Poiana Cîmpina) a cîștigat — deși a evoluat bolnav, clasa 250 cmc, coechipierul său **M. Banu** s-a detașat categoric la 500 cmc, iar **A. Ionescu** (Energia Cîmpina), **Tr. Moașa, P. Lucaci** (St. roșu Bv.), **N. Murgoci** și **C. Goran** (Poiana Cîmpina) au fost principalii animatori ai întrecerilor. Ceilalți laureați: **juniori** — M. Isoas (Poiana Cîmpina), „**Mobra**" — J. Pescaru (St. r. Bv.).

Tr. IOANITESCU

● 55 de motocicliști au participat la un concurs de viteză desfășurat duminică la Reșița. Învingătorii: **125 cmc** — C. Bobescu (Reșița); **175 cmc** — W. Hirschvogel (Reșița); **250 cmc** — I. Pascotă (Timișoara); **nelimitat** — W. Hirschvogel. (D. GLĂVAN — corresp.)

● Etapa a 3-a a campionatului de dirt-track s-a amînat din cauza ploii.

ROMÂNIA — R. S. F. S. RUSĂ 4,5 — 2,5
LA LUPTE GRECO-ROMANE

Continuîndu-și pregătirile în vederea participării la campionatele europene de la Madrid (21 — 29 iunie), componenții lotului național de lupte greco-romane au susținut, la Sinaia, o partidă de verificare în compania reprezentanților R.S.F.S. Ruse, pe care i-au învins cu scorul de 4,5 — 2,5 (s-au disputat mecluri numai la șapte categorii. Iată rezultatele (cat. 48 kg): **C. Alexandru** b. p. Satunov; cat. 62 kg.: **I. Păun** b. p. Kortev; cat. 68 kg.: **A. Popa** b.p. Nik; cat. 74 kg: **V. Prențiu** b. p. Zemkov; cat. 82 kg.: **Șt. Olteanu** p. p. Ceboksorov; cat. 90 kg.: **V. Fodorpataki** p. p. Grigoriev; cat. 100 kg: **N. Martinescu** m. n. Merkulov.

Fl. ALBU-coresp.

C.S. Tîrgoviște, Steaua și Steagul roșu Brașov — cîștigătoare în „Cupa de primăvară" la lupte libere

De la **Brașov, Constanța** și **Reșița**, unde au avut loc întrecerile turneului individual, „**Cupa de primăvară**", din cadrul campionatului republican de lupte libere, corespondenții noștri ne relatează:

CONSTANȚA — Confruntarea din seria I a dat cîștig de cauză sportivilor de la **C.S. Tîrgoviște**, care cu 65 p s-au clasat înaintea echipelor Dinamo București 63 p și Dunărea Galați 60 p. Dintre cîștigătorii categoriilor s-au remarcat **V. Iorga** (Progr. Brăila) — cat. 82 kg, **V. Țigănaș** (Nicolina Iași) — 90 kg, **P. Poalelungi** (Dunărea Galați) — 74 kg și **C. Marcov** (Hidrotehnica Constanța) — 100 kg. (**C. POPA**).

REȘIȚA — Pe primele locuri, la individual, s-au clasat: 48 kg — **Rașovan** (C.S.M. Reșița), 52 kg — **Brîndușan**, 57 kg — **Anghel** (ambii de la Steaua), 62 kg — **Pițurcă**, 68 kg — **Pantazi** (ambii de la Progresul Buc.), 74 kg — **Fodorea**, 82 kg — **Pircălabu**, 90 kg — **Bălăianu**, 100 kg — **Penaite** și +100 kg — **Stingu** (toți de la Steaua). Clasament pe echipe: 1. **Steaua** 78 p, 2. Progresul Buc. 68 p, 3. C.F.R. Timișoara 62 p, 4. Vulturii Lugoj 48 p, 5. A.S.A. Oradea 47 p, 6. C.S.M. Reșița 38 p, 7. A.S.A. Brașov 38 p, 8. U.M.T. 36 p, 9. Constructorul Hunedoara 35 p. (**D. GLĂVAN**)

BRAȘOV — În seria a III-a brașovenii au dominat întrecerea. Cîștigătorii categoriilor: **Bircu** (St. roșu Brașov), **Ștefan** (Rapid Buc.), **Dobrănel** (Dinamo Brașov), **Moldoveanu, Androne** (ambii de la St. roșu Brașov), **Cristian** (Dinamo Brașov), **Ambruș** (Mureșul Tg. Mureș), **Cornuta** (C.S. Satu Mare), **Marton** (Dinamo Brașov) și **Șimon** (Mureșul Tg. Mureș). Clasament general: 1. **Steagul roșu Brașov** 69 p, 2. Dinamo Brașov 68 p, 3. Rapid București 56 p, 4. Lemnarul Odorhei 51 p, 5. Mureșul Tg. Mureș 50 p, 6. C.S. Satu Mare 44 p, 7. C.S.M. Cluj 39 p, 8. Oltul Sf. Gheorghe 38 p, 9. Comerțul Tg. Mureș 35 p. (**C. GRUJA**).

● Datorită pregătirilor pentru C.E., etapa diviziei de lupte greco-romane, programată în ziua de 9 iunie, se amînă pentru data de 29 iunie.

Se impun imediate, atmos în final

Finalul Diviziei A e cins. Fiecare etapă a alt mai mult de jumătate d tidele ei cu o pondere nantă fie pentru lupta d fie pentru cea din sub samentului. Dar nu e mul și nici ultimul final intensitate și echilibru! primul și nici ultimul dispută de parcă, dacă sfîrșitul fotbalului. Și s să fie, într-un fel, asa, d produce o acțiune ferm mare a spiritelor, dacă care vor urma nu vor co mitate, și principialitate carea faptelor.

Simptomele etapei de sînt mai mult decît alar excepția partidelor de rești și Reșița, în toate s-au petrecut fapte grav puțin grave, toate însă în din acea categorie de acțiuni total condamn mutilează spectacolul, fac să coboare în stim resul spectatorului.

Vom începe cu acta anti-sport de la Bucu că Sport Club este amen retrogradare. Dar asta în nici un caz să justi lanșa de gesturi scrîrb damnabile, reprezentînd nemaiîntîlnită pe stadioa tre asupra arbitrului de dimir Trifu, care nu s-a flat, după aceea, în de facultăților fizice și pe arbitra, dar a rămas în teren. Penibilă a fost s

RUGBY

MÎINE O NOUĂ ETAPĂ ÎN DIVIZIA A

În campionatul diviziei A se dispută mîine partidele etapei a XXI-a. Iată programul: **Grivița Roșie — C.S.M. Sibiu** (teren Parcul copilului), **Vulcan — Sportul studențesc** (teren Vulcan), **Chimia Năvodari — Gloria, Politehnica Iași — Farul Constanța, Universitatea Timișoara — Rulmentul Bîrlad, Știința Petroșani — Dinamo.** Cu excepția meciului de la **Năvodari** (ora 16), toate celelalte întîlniri încep la ora 17.

Înaintea acestei etape clasamentul are următoarea configurație:

1. STEAUA	20	16	2	2	420-151	54
2. Grivița	19	15	2	2	227-107	51
3. Farul	20	13	2	5	255-109	48
4. Universitatea	19	10	3	6	152-124	42
5. Dinamo	20	9	2	9	231-136	40
6. Agronomia	21	8	1	12	119-247	38
7. Știința	20	7	3	10	182-185	37
8. C.S.M.	20	7	3	10	151-188	37
9. Sportul	20	7	3	10	155-166	37
10. Chimia	19	8	1	10	167-231	36
11. Rulmentul	20	7	2	11	117-172	36
12. Gloria	20	7	1	12	127-179	35
13. Politehnica	20	6	3	11	122-247	35
14. Vulcan *)	20	5	0	15	99-292	29

*) Echipa **Vulcan** este penalizată cu un punct pentru o neprezentare în „Cupa F.R.R.".

UN AUTENTIC DERBY LA NĂVODARI

Un adevărat derby rugbystic a fost duminică la Năvodari. Actuala campioană **Steaua**, a primit o replică viguroasă, pentru mulți neașteptată, din partea **Chimiei**, victoria sa (19—17), absolut necesară în lupta pentru titlu, fiind obținută foarte greu. Tînăra echipă a lui **Tr. Doiciu**, cu cinci juniori titulari, a dorit cu tot dinadinsul să facă un meci mare în fața uneia dintre cele mai puternice formații din țară. Și a reușit într-o anumită măsură. Ea s-a încălzit mai greu, a primit repede 10 puncte, dar și-a revenit după șocul începutului, echilibrînd, treptat, lupta. „Veteranii" **Celea** și **Zamfirescu** au evoluat cu o dăruire admirabilă, trăgînd după ei întregul „XV". Ultimul, cel mai bun de pe teren, a inscris o încercare incredibilă, cu trei adversari în față! Chimiștii au avut, apoi, un sfert de oră (min. 40—55) în care au ținut aproape permanent jocul în „22"-ul steliștilor, reușind să se apropie periculos (11—13), dar scorul putea fi altul dacă nu interveneau unele inexactități pe înaintare și ce arbitraj.

Steaua s-a impus, în special, în fazele fixe (excelent acest taloner **Munteanu I**), însă a construit destul de puțin în repriza secundă, ea marcînd numai datorită unui element tehnic în care apărarea gazdelor este deficitară: priza la balon. Arbitrul **Dragoș Grigorescu** nu a văzut o mulțime de ofsaid-uri, de mingi „înainte", acordînd în schimb incercarea lui **Cristea**, în care n-a existat o relație perfectă balon-mînă-pămînt (adică un „atins" în terenul de tintă), greșeala acestuia constînd în prelungirea exagerată a atacului, pentru a „culca" la centru.

Publicul din Năvodari trebuie să înțeleagă că nu-și poate ajuta echipa creînd o atmosferă nefavorabilă la adresa oaspeților. Oricum, mai maturi, mai tehnici, mai siguri, elevii lui **P. Cosmănescu** merită victoria. O notă bună pentru debutantul **Fuicu**, un înaintaș dotat, tînăr și talentat. Și, să nu uităm, „dialogul la distanță" pentru titlu între Grivița Roșie și Steaua va avea drept gazdă (pentru prima formație) tot Năvodarii (26 iunie)...

Geo RAETCHI

Imagine surprinsă de fotoreporterul nostru Ion Mihăică la derby-ul etapei

TURNEUL DE CALIFICARE

În turneul pentru calificarea în divizia A de rugby, doar **Rapid** a făcut un pas însemnat, în timp ce **Constructorul Buzău** și **Precizia Săcele** își dispută promovarea cu șanse egale. Iată rezultatele din etapa a II-a: **Rapid — Cimentul** 15—12 (11—3) și **Precizia — Constructorul** 13—6 (10—3). **N. STOEAN**-coresp.

Conferințele județene ale or

CONSTANȚA

(Urmare din pag. 1)

autocritic, cu toate că județul Constanța ar avea dreptul să se mîndrească cu o serie de realizări obținute în activitatea de masă, în dezvoltarea bazei materiale a sportului, cît — mai ales — în domeniul performanței. Dar, atît în darea de seamă, cît și în luările de cuvînt, s-a trecut mai repede peste cifrele bogate ale participanților la Crosul și Cupa tineretului, la numeroasele competiții organizate din inițiativă locală. Pe scurt s-a trecut și peste numărul mare de baze complexe și amenajările puse la dispoziția copiilor, tineretului și oamenilor muncii din orașele dobrogene. Succinte au fost de asemenea referirile privind clasarea sportivilor și echipelor constănțene în general în primele patru locuri ale clasamentelor, titlurile mondiale, europene și balcanice, sau cei 170 de sportivi prezenți în reprezentative. Momentul în care secretarul C.N.E.F.S., a înmînat „Diploma de Onoare" conferită de C.N.E.F.S. pentru locul al III-lea pe țară — obținut de C.J.E.F.S. Constanța și locul al II-lea — C.S. Farul, a produs bucuria firească a participanților la conferință, dar discuțiile care au urmat nu au slăbit în exigență, mărturisind dorința tuturor ca, **sub conducerea organelor și organizațiilor de partid, să se obțină succese pe măsura cerințelor Hotărîrii partidului, a realizărilor prin care județul a cucerit în anul 1973 primul loc pe țară în industrie și agricultură.**

Au fost elaborate măsuri ca activitatea de masă un și mai puternic avînt ales la sate, să se multiplice activității în unități de bază, cu accent pe simple, atractive, desfășurate aer liber, astfel ca în scurt timp să cuprindă copiilor, tineretul din școli, școli, facultăți și de mase tot mai largi de ai muncii. Au fost p acțiuni de amploare fetelor și femeilor, copi vîrstă preșcolară, vîrstnici loc important în planul l îl ocupă sportul de pe ță, accentuîndu-se pe p pentru J.O din 1976 și ca educativă cu sportivi trenorii, cu toate cadrele rii sportive din județ, p cu spectatorii.

Conferința a ales co biroul executiv al C precum și delegații la c națională a mișcării spo

Ca președinte al C.J fost ales tov. **Ion Vasi** tar al Comitetului jude partid, iar ca prim ședinte tov. **Dumitru I** vicepreședinți au fost ale rășii **Ion Caloia** — vicep al Consiliului popular **Ion Vilsan** — preș silului județean al sin **Constantin Jurcă** — pr

Din toate sporturile

ATLETISM — **CONCURSUL REPUBLICAN INTERJUDEȚEAN.** Cîteva dintre rezultatele finale ale meciurilor desfășurate la sfîrșitul săptămînii trecute, în etapa a II-a: **CONSTANȚA** (seria I) — trei noi recorduri de juniori și unul egalat: Gh. Buruiană 9:08,2 pe 3000 m obst., S. Smeu 3.56,4 pe 1500 m (juniori II), Niculina Ilie 1,79 m la înălțime (jun. II) și Șc. sportivă C-ța 42,3 (rec. egalat jun. I); **ARAD** (seria a II-a): 1. Arad 201,5 p, 2. Timiș 190,25 p, 3. Dolj 184,25 p, 4. Bihor 172,5 p, 5. Sibiu 134 p etc. (înălțime C. Antal 2,06 m, disc F. Florența Ionescu 56,08 m). **HUNEDOARA** (seria a III-a): 1. Caraș Severin 205 p, 2. Hunedoara 191 p, 3. Dîmbovița 148 p, 4. Mehedinți 103 p, 5. Teleorman 94 p, 6. Gorj 61 p etc.; **BÎRLAD** (seria a IV-a): 1. Buzău 215 p, 2. C.S. Școlar Buc. 195 p, 3. Vrancea 196 p, 4. Ialomița 109 p, 5. Ilfov 87 p, 6. Vaslui 77,5 p etc. ● **SFÎRȘITUL ACESTEI SĂPTĂMÎNI** prezintă un program foarte bogat pentru atleții noștri. Sîmbătă și duminică, pe stadionul Republicii au loc campionatele republicane școlare. Pe același stadion, duminică, este programat patrulaterul feminin **România — R.F. Germania — Anglia — Italia** ● **LA ROMA** se va desfășura triunghiularul de pentation și decation **Italia — Franța — România** ● **15 ATLEȚI ROMÂNI,** între care V. Jurcă, M. Zamfirache, V. Sucru, I. Noghi, D. Iordache participă, la Sofia, la tradiționalul concurs internațional „Narodna mladej" ● **LA RIGA,** vor lua parte C-tin Grigoraș și V. Sălăgean ● **Jenă Deneș** (Tg. Secuiesc) 6:02,2 pe 2000 m și **Nicolae Olteanu** (Șc. sp. C-ța) 26,4 pe 200 mg au realizat noi recorduri republicane pentru juniori III.

CAIAC-CANOE — **„CUPA MUNICIPALĂ"** La Snagov, caiaciștii și canoiștii de la Dinamo și Steaua și-au disputat „Cupa Municipală" (individual). Iată cîștigătorii probelor: **K 1 — 500 m:** Șt. Masca (Steaua), **K 1 — 1 000 m:** Șt. Pocora (S), **K 1 — 10 000 m:** Șt. Pocora, **K 2 — 500 m:** Șt. Földi — F. Földi (Dinamo), **K 2 — 1 000 m:** Földi — Földi, **K 2 — 10 000 m:** E. Zakara — M. Patrichi (D), **K 4 — 1 000 m:** Steaua (Ștefan, Soare, Terente, Irimia), **K 4 — 10 000 m:** Steaua, **K 1 — 4×500 m:** Steaua (Dumitru, Vistirneanu, Schampsche, Țiubei), **C 1 — 500 m:** I. Sevastian (S), **C 1 — 1 000 m:** Sevastian, **C 2 — 500 m:** S. Parmac — I. Negrea (S), **C 2 — 1 000 m:** Parmac — Negrea, **C 1 — 10 000 m:** I. Nichitov (S), **C 2 — 10 000 m:** A. Ungureanu — M. Dincă (D); **FEMININ: K 1 — 500 m:** Daniela Gănescu (D), **K 2 — 500 m:** Eugenia Cornienco — Eufrosina Vasilenco (S), **K 4 — 500 m:** Steaua (Cornienco, Vasilenco, Ciumacenco, Ciobanu). Deși sportivii de la Steaua au cîștigat 13 din cele 18 probe, Dinamo a acumulat un număr mai mare de puncte (339), față de Steaua (313).

CALARIE — **CAMPIONATUL REPUBLICAN DE DRESAJ ȘI OBSTACOLE.** La **Craiova** au luat sfîrșit întrecerile din cadrul etapei I a campionatului republican de dresaj și obstacole. Iată rezultatele înregistrate: **OBSTACOLE: juniori 18 ani** — 1. V. Rus (Dinamo) cu **Alun** 0 p (33 s), 2. A. Lepădat (C.S.M. Sibiu) cu Ghinion 0 p (37 s), 3. S. Ionescu (C.S.M. Craiova) cu **Palermo** 4 p; **cat. mijlocie** — 1. C. Vlad (Dinamo) cu **Prejmer** 4 p, 2. W. Fleischer (C.S.M. Sibiu) cu Barosan 7 p, 3. O. Recer (Dinamo) cu Paring 12 p; **echipe juniori** — 1. **Steaua** 0 p (92,3 s), 2. C.S.M. Sibiu 0 p (98,4 s) 3. Dinamo 4 p; **echipe seniori** — 1. Dinamo 0 p, 2. Steaua 8 p, 3. C.S.M. Sibiu 11 p; **fete** — 1. Mariana Moisei (Steaua) cu **Perla** 0 p (43,8 s), 2. Mariana Borza (A.S.A. Cluj) cu Oglinda 0 p (46,2 s), 3. Manuela Bogza (Dinamo) cu **Uragan** 8 p; **DRESAJ:** 1. I. Molnar (Steaua) cu **Dor** 676 p, 2. A. Donescu (Steaua) cu Suspin 653 p, 3. S. Bădulescu (Steaua) cu Cristal 616 p. (**V. POPOVICI — corresp.**).

POLO — **CAMPIONATUL NAȚIONAL.** În etapa a III-a a campionatului național (grupa B) s-au înregistrat următoarele rezultate: **CRIȘUL ORADEA — MUREȘUL TG. MUREȘ** 14—0 (3—0, 4—0, 3—0, 4—0). Principalii realizatori: Freund 5, Racz și Feher cîte 3. **PROGRESUL ORADEA — I.E.F.S.** 1—3 (0—0, 1—1, 0—1, 0—1). Au marcat: Pascu, Plesca, Moraru pentru învingători și Ghitulescu pentru învinși. (**P. Lorincz — corresp.**)

TENIS DE MASĂ — **IN CAMPIONATELE DIVIZIONARE** s-au obținut următoarele rezultate: **fete:** Progresul București — C.S. Arad I 5—4, Progresul București — C.S. Arad II 2—7, Șc. Sp. Buzău — Spartac București 5—4, **băieți:** CSM Iași — Volința București 8—9, Mureșul Tg. Mureș — C.S.M. Cluj 2—15, Gloria Buzău — Locomotiva București 7—10.

LA ÎNCHEIEREA CAMPIONATULUI NAȚIONAL DE HANDBAL FEMININ

(Urmare din pag. 1)

atunci cînd multora li se părea imposibil.

Universitatea Timișoara a ratat o nouă posibilitate de a se încununa campioană a României. Este cu atît mai de neînțeles cu cît colectivul este alcătuit din numeroase handbaliste cu autentică valoare. Ne-a fost probat faptul că echipa poate să joace bine, la nivel internațional, în primele 15 minute ale partidelor cu Textila Buhuși și Universitatea București, cînd — de altfel — a și condus cu 6—1 și, respectiv, 5—1. Singura explicație (pe care o găsim noi) a acestor căderi este crisparea cu care Doina Cojocaru, Cristina Petrovici, Terezia Popa și coechipierele acționează atunci cînd întrevăd posibilitatea împlinirii țelului. Poate părea paradoxal, dar în handbalul feminin există asemenea situații.

Revelația campionatului a fost **Textila Buhuși.** O echipă lipsită de nume de rezonanță în handbalul nostru a reușit să urce a treia treaptă a podiumului și ar fi putut face chiar mai mult! **Laborioasa activitate a antrenorilor Eugen Bartha și Cristosom Dantze a făcut din acest modest lot O ECHIPĂ în adevăratul sens al cuvîntului, omogenă, bătăioasă, dispusă să facă risipă de energie.** Dacă n-ar fi plouat în a doua repriză a ultimului său meci (textilistele n-au obișnuința jocului pe bitumul inundat de apă), echipa din Buhuși ar fi putut deveni campioană a țării. Oricum, antrenorul, handbalistele, conducerea secției merită sincere felicitări.

Universitatea București ni s-a părut o formație obosită, lipsită de vlagă. O altă carență este aceea că, deși Arghir trebuie să asigure eficacitatea la 9 m, iar Furcoi pe semicerc, aceste jucătoare — mai ales prima — sînt de puține ori puse în valoare de echipă. Ca să nu mai vorbim de faptul că nici ele însele nu ating plafonul valoric așteptat. Victoria asupra Universității Timișoara a mai estompat puțin impresia neplăcută din primele zile, dar antrenorul nu poate fi, desigur, mulțumit de prestația generală a formației sale.

PLENARA COMITETULUI F.R. ȘAH

Duminică dimineața, la sediul C.N.E.F.S., a avut loc Plenara Comitetului Federației Române de Șah. Lucrările au relevat rezultatele promițătoare înregistrate de mișcarea noastră șahistă, mai ales după apariția Hotărîrii Plenarei C.C. al P.C.R. din februarie-martie 1973, dar au insistat cu precădere asupra neajunsurilor care mai există, investigînd căile pentru eliminarea lor.

În încheierea dezbaterilor, tovarășul **Miron Olteanu,** secretar al C.N.E.F.S., a apreciat utilitatea sugestiilor și propunerilor exprimate, a făcut recomandări pentru întărirea colaborării Biroului F.R. Șah cu organizațiile de masă și obștești pentru sprijinirea mai intensă a activității de masă, pentru întărirea substanțială a muncii educative cu toate categoriile de sportivi. A fost adoptat un plan de măsuri pentru anul 1974.

După cooptarea unor membri în Comitetul F.R. Șah, a fost ales noul Birou federal. În următoarea alcătuire: **Cornel Pacoste,** președinte, **Grigore Crăiniceanu, Virgil Firică, Aurel Stoian,** vicepreședinți, **Anghel Vrabie,** secretar general, **Nicolae Bucur, Valeriu Chiose, Ion Lehaci, Virgil Nestorescu, Constantin Nicolaie, Elisabeta Polihroniade, Mircea Popescu, Corneliu Scurtu, Octav Troianescu, Radu Vasilescu,** membri.

Ca președinte de onoare al F.R.Ș. a fost ales prof. univ. Ion Gudju.

LOTO - PRON
tragerea specia
PRONOEXP
BOXEXPR

EXCURSII ÎN R.D.GERMANĂ și ITALIA
CÎȘTIGURI ÎN BANI

...un măsuri drastice, ..., pentru asigurarea ...osferei sportive ...alul campionatului

... e foarte în... a ajuns să aibă ...te dintre par... ...dere determi... ...ta din frunte, ... subsolul cla... ... e nici pri... final de mare ...u ! Nu e nici ...mul dar se ...ă el, ar fi... Și s-ar putea ...a, dacă nu se ...fermă de cal... dacă măsurile ...or conține fer... ...itate în jude...

... de duminică ... alarmante. Cu ... de la Bucu... toate celelalte ... grave sau mai ...să făcînd parte ... de gesturi și ...amnabile care ...ul sportiv, îl ...stima și inte...

...suita de scene ...Bacău. Se știe ... amenințată de ...asta nu poate ... justifice ava... ...ecugetate, con... ...ind agresiunea ...adioanele noas... ...i de tușă Vla... ...nu s-a mai a... ...în deplinătatea ...i psihice de a ...as, totuși, în ...ost și „repriza de box" dintre jucătorii celor două formații, declanșată de apărătorii băcăuani după un fault de joc comis de Dinu asupra portarului Voinea. **Atitudinea jucătorilor-gazdă e condamnabilă, cu atît mai mult cu cît S. C. Bacău a fost socotită ca una dintre echipele cu o bună ținută disciplinară a campionatului nostru.** Nu trebuie să înțelegem că jucătorii de la Dinamo trebuie total absolviți de cele petrecute pe stadionul din Bacău : **după anularea golului ei ar fi putut diminua gradul replicilor de toate genurile, ceea ce ar fi avut darul să micșoreze, oricum, amploarea scenelor și faptelor reprobabile.** Așa cum se menționa și în cronica partidei, e regretabil că un meci cu asemenea implicații în clasament nu a beneficiat de un conducător de joc cu mai mare experiență și, mai cu seamă, cu o mai mare fermitate în decizii decît arbitrul Gheorghe Manole. E clar că delegarea sa a reprezentat o hotărîre neinspirată a F.R.F. Cele două „acte de lupte și dispute" de la Bacău **au avut și personaje pozitive și cle se numesc Dembrovschi și publicul din Bacău.** Căpitanul gazdelor a făcut tot ce era posibil spre a-și calma coechipierii „dezlănțuți", iar spectatorii, veniți într-un număr care a egalat recordul stadionului (partida S. C. Bacău — Arsenal în „Cupa orașelor-tîrguri") au arătat disciplină, necomițînd nici un gest necugetat care ar fi agravat considerabil situația. Trebuie să subliniem asemenea comportări care capătă, în condițiile incidentelor de la Bacău, o pregnantă semnificație de exemplu.

Din nefericire, partida de la Bacău n-a rămas izolată în tabloul manifestărilor condamnabile. În etapa de duminică s-au înregistrat trei eliminări (Miclos, Radu, Pisău) și s-au arătat de 12 ori „cartonașele galbene" ! Partide dominate de nervozitate, de răfuieli personale, de atitudini incorecte față de partenerii de întrecere au văzut — cu excepțiile amintite — spectatorii mai tuturor întîlnirilor.

În condițiile acestui final incandescent, cînd marea majoritate a partidelor au devenit grele și decisive, pîndite de pericolul denaturării spectacolului sportiv, **se impune o fermitate principială dar drastică în sancționarea tuturor abaterilor de la atitudinea obligatorie pentru fiecare din participanții la campionat,** aceea de corectitudine sub toate aspectele : de la disputarea balonului pe gazon pînă la relațiile din cadrul clubURILOR și între cluburi. **Atîtea și atîtea cazuri au demonstrat că „metoda concesiilor", ca și aceea a „creării precedentelor", sînt cele mai păgubitoare și ele nu fac altceva decît să amplifice stări de lucruri care ar putea fi altfel, curmate din fașă.** E practica pe care forul nostru de specialitate trebuie să o abandoneze și pentru a evita nemulțumirile — adeseori justificate, ale celor „sacrificați" în virtutea acestor condamnabile optici — dar și agravarea stării de lucruri. Se mai impune, cu acuitate, folosirea celor mai buni arbitri, indiferent dacă ei vor fi delegați săptămînă de săptămînă. Duminică, Nicolae Rainea, oficial arbitrul nr. 1 al țării noastre, reprezentînd-o de altfel la Weltmaisterschaft, a condus în Divizia B ! E, oare, foarte bine gîndită o asemenea delegare ? Și am luat doar unul dintre cazurile care ilustrează că forțele cele mai puternice ale corpului nostru de arbitri (care s-au cam împuținat în ultima perioadă de timp și anunță o situație nu tocmai ușor de rezolvat în viitorul apropiat), nu sînt utilizate la maximum. Și efectele se văd în procentajul tot mai ridicat al arbitrajelor necorespunzătoare.

Finalul campionatului nu va beneficia de un climat corespunzător fără măsuri și hotărîri ferme, severe și mai ales exigente pe care federația de fotbal este datoare să le pronunțe înaintea etapei viitoare.

organizațiilor sportive

... măsuri pen... ...e masă să ia ... avînt, mai ... mute centrul ...ție sportive ... pe formele ...esfășurate în ... în cel mai ...ndă pe toți ...n întreprin... și de la sate, ...i de oameni ...t prevăzute ...are dedicate ... copiilor de ...rstnicilor. Un ...anul de viitor ...e performan... ...pe pregătirea ...76 și pe mun... ...ortivii și an... ...adrele mișcă... ...eț, precum și

...es consiliul și ...al C.J.E.F.S., ... la conferința ...ii sportive.

... C.J.E.F.S. a ...elișcu, secre... ...județean de ... prim-vicepre... ...tru Ivan. Ca ...ost aleși tova... ...vicepreședinte ...iar județean, ...edintele Con... ... sindicatelor, ... — prim-secretar al Comitetului județean U.T.C., **Toma Mareș**, președintele Consiliului județean al Organizației pionierilor și **Leonida Florea** — inspector general al Inspectoratului școlar județean Ca secretari au fost aleși tovarășii **Gheorghe Răuță** și **Panait Dumitru.**

SUCEAVA

(Urmare din pag. I)

tule deficiente. În cuvîntul său, tovarășul **Emil Ghibu**, secretar al C.N.E.F.S., a apreciat succesele mișcării sportive sucevene, expunînd direcțiile ce trebuie urmate în continuare. Concluziile conferinței au fost expuse de tovarășul **Valerian Găină**, secretar al Comitetului județean Suceava al P.C.R.

Noul Birou al C.J.E.F.S. Suceava are următoarea alcătuire : președinte **Mihai Clim**, șef de secție la Comitetul județean al P.C.R., prim-vicepreședinte — **Constantin Alexa**, vicepreședinți — **Grigore Voinescu**, președintele Consiliului județean al sindicatelor, **Mihai Hanganu**, prim-secretar al Comitetului județean U.T.C., **Alexandru Manolin**, vicepreședinte al Consiliului popular județean, **Zenaida Culiță**, președinta Consiliului județean al organizației pionierilor și **Eugen Pleșca**, inspector general al Inspectoratului școlar județean, iar ca secretar **Dragoș Macovei.**

PRONOSPORT INFORMEAZĂ :

... IUNIE 1974

...ală

EXPRES

...PRES

Tragerea Pronoexpres de mîine va fi televizată direct din Studioul de Televiziune cu începere de la ora 18,55.

CÎȘTIGURILE TRAGERII PRONOEXPRES DIN 29 MAI 1974

Extragerea I : cat. 1 : 2,25 variante a 50.000 lei ; a 2-a 1,40 a 44.265 lei ; a 3-a : 11,20 a 5.533 lei ; a 4-a 57,65 a 1.075 lei ; a 5-a 116,50 a 532 lei ; a 6-a : 4.294,75 a 40 lei.

Report categoria I : 113.280 lei.

Extragerea a II-a - cat. A : 1 variantă 100% a 50.000 lei ; B : 12,15 a 5.319 lei ; C : 37,00 a 1.747 lei ; D : 2.095,50 a 60 lei ; E : 140,70 a 200 lei ; F : 2.972,90 a 40 lei.

Report categoria A : 32.666 lei

CÎȘTIGĂTORI : Buta Ana din Brașov și Toma Corneliu din București (cat. 1) fiecare cîte 50.000 lei pe variante 100% Iancu Nicolae din Oradea 44.265 lei, (cat. 2) Davidiță D-tru din Frasin Suceava 50.000 lei (cat. A).

FOTBAL

...O singură dată, în min. 20, Unchiaș *l-a scăpat de sub supraveghere pe adversarul lui direct,* M. Sandu, *și acesta nu s-a lăsat prea mult invitat pentru a transforma o centrare în golul... victoriei. Fază din meciul Sportul studențesc — A.S. Armata Tg. Mureș*
Foto : S. BAKCSY

NODUL GORDIAN...

Ar fi atîtea și atîtea lucruri de spus și de scris, în stilul obișnuit al cronicii sportive, care trebuie să fie o cronică a echilibrului și a sportivității, pentru a ajuta — și nu a incita — lumea de tumult a fotbalului.

Ar fi de scris, de pildă, despre admirabila **detașare a lui Mihai Adam**, care, aflat în sînul unei echipe pe care însuși conducătorul ei tehnic a subestimat-o, căutînd s-o ajute în afara legii, **reușește (totuși)** să se depășească, să învingă momentul de neliniște și să înscrie trei goluri, cu proverbiala sa seninătate, trei goluri **simbolizînd efortul** unui mare sportiv întru reinstaurarea *fair-play*-ului.

Ar mai fi de scris despre dîrzenia Politehnicii din Timișoara, care se înscrie în micul club al echipelor bine conduse, **adică al echipelor** care depășesc, prin valoare colectivă, suma valorilor individuale.

Ar mai fi de scris și despre Steagul roșu, **lăudat de mulți** cronicari pentru frumoasa asprime manifestată în jocul de la Ploiești, duminica trecută, cînd a învins o echipă cu multe simpatii, și a făcut-o cu riscul de a pierde sprijinul sentimentalilor, așa cum i s-a întîmplat U.T.A.-ei, anul trecut, la Arad.

Ar mai fi de scris, cu un gust amar, despre uluitorul „gol de aer" al Stelei, care a primit zece goluri în ultimele trei meciuri, reușind să înscrie doar două. Acest golaveraj greu de conceput pune capăt speranțelor îndreptățite ale multor iubitori ai fotbalului care ar fi dorit prezența echipei lui Iordănescu într-una din competițiile europene ale anului viitor.

Ar mai fi de scris, cu mult regret, despre întinsa zonă a mediocrității, o zonă în care, începînd cu locul 7 și sfîrșind cu cel din urmă, se eșalonează nu mai puțin de 12 echipe, pe un registru de numai 7 puncte, care amenință să se micșoreze în finalul unui campionat în care liderul ar putea totaliza doar 60% din punctele posibile, iar „lanterna roșie" ar putea avea, teoretic cel puțin, 30, ceea ce ar proba o nedorită egalizare valorică, așteptată, de altfel, în momentul diluării campionatului.

Din păcate, toate aceste referiri la temele legate direct de fotbal pălesc pe lîngă atmosfera neguroasă care însoțește acest final de campionat. Sfera pur tehnică a fotbalului este invadată de elemente din afara lui. Se vorbește despre clemența unor echipe față de altele ; se vorbește despre „legături" indirecte, între echipe care intenționează să-și vireze punctele ; se vorbește despre jucători care se sustrag obligației elementare de a apăra culorile echipei.

În mijlocul acestei atmosfere înnegurate, aflăm cu stupoare că, la Bacău, secularul suveran al gazonului, arbitrul — fie și numai cel de tușă — a fost strivit literalmente de jucătorii echipei gazdă, caz fără precedent în divizia națională a țării, amintind doar de unele întîmplări aproape neverosimile din campionatul sicilian sau din cine știe ce campionat districtual desfășurat în... Matto Grosso.

Această întîmplare de necrezut trebuie să ducă la retezarea încîlcitului nod gordian al acestei primăveri fotbalistice...

Ioan CHIRILA

ȘTIRI • ȘTIRI • ȘTIRI

● **NE VIZITEAZĂ DINAMO TIRANA.** La invitația echipei A. S. Armata Tg. Mureș, formația albaneză Dinamo Tirana va întreprinde, între 20 și 30 iulie, un turneu de trei jocuri în țara noastră.

● **ECHIPA BULGARĂ MINIOR PERNIK VA EVOLUA ÎN ȚARA NOASTRĂ.** În ziua de 12 iunie, formația bulgară **Minior Pernik** va juca la **Hunedoara** cu echipa **Corvinul.**

● **SANCȚIUNI DICTATE ÎN DIVIZIA C.** În ultima sa ședință Comisia de disciplină a Div. C a analizat abaterile săvîrșite în etapa a XXVI-a luînd măsuri severe de sancționare a celor vinovați. Jucătorii **M. Coandă** (Cimentul Bicaz), **N. Roșca** (A. S. Victoria Craiova), **N. Cheran** (Oltul Rm. Vîlcea) și **M. Gorea** (Unirea Sinnicolaul Mare) — care și-au lovit intenționat adversarii sau au insultat arbitrii — au fost suspendați cîte patru etape ; **I. Novac** (T. M. București), tot pentru lovirea partenerului de întrecere, a fost scos din activitatea competițională pe timp de trei etape. Cîte două săptămîni vor sta pe tușă jucătorii **Tudorancea** (Petrolul Berca), **Ciocoiu** (Tehnometal București) și **Ingel** (Marina Mangalia), ca rezultat al atitudinii lor nesportive.

● **ARBITRUL PARTIDEI STEAUA — SELECȚIONATA ARMATEI DIN GRECIA.** Meciul amical internațional Steaua — Selecționata armatei din Grecia, care va avea loc la 12 iunie, va fi arbitrat de **Petar Nikolov** (Bulgaria).

● **ACȚIUNI ALE F.R.F. ÎN VEDEREA NOULUI SEZON COMPETIȚIONAL.** Între 30 iulie — 2 august va avea loc consfătuirea cu antrenorii echipelor de Divizia A și B, iar între 29 iulie și 1 august la București, consfătuirea aribtrilor din lotul A și de perspectivă. La o dată ce va fi fixată între 1 și 10 august, va fi programată ședința de instructaj pentru reluarea campionatului ediția 1974—75, la care vor fi convocați delegații echipelor de Divizia A și B. Într-o perioadă, care urmează a fi stabilită, se va ține instructajul, pe zone, cu delegații formațiilor de Divizia C.

DIVIZIA C — REZULTATELE ETAPEI A XXVII-a

SERIA I

Constructorul Iași — Nicolina Iași 2—2 (0—1), Danubiana Roman — Sportul muncitoresc Suceava 1—1 (0—0), C.S. Botoșani — Constructorul Botoșani 2—1 (1—0), Dorna Vatra Dornei — Foresta Fălticeni 0—1 (0—0) Minerul Gura Humorului — Cristalul Dorohoi 3—1 (1—0), Victoria PTTR Botoșani — Metalul Rădăuți 2—3 (0—1), A.S.A. Cîmpulung Moldovenesc — Avîntul Frasin 1—0 (0—0)

Pe primele locuri în clasament : 1. FORESTA FĂLTICENI 36 p (13—18), 2. Unirea Iași 35 p (39—17), 3. A.S.A. Cîmpulung 33 p (45—19)... pe ultimele : 14. Avîntul Frasin 19 p (27—40), 15. Victoria PTTR Botoșani 17 p (29—54).

SERIA a II-a

Constructorul Vaslui — Foresta Gugești 2—0 (1—0), Textila Buhuși — Minerul Comănești 1—0 (1—0), Cimentul Bicaz — Relonul Săvinești 1—1 (1—1), Energia Gh. Gheorghiu-Dej — Constructorul Gh. Gheorghiu-Dej 0—2 (0—0), Locomotiva Adjud — Rulmentul Bîrlad 1—1 (1—1), U.R.A. Tecuci — Trotușul Gh. Gheorghiu-Dej 1—0 (0—0), Bradul Roznov — Oțelul Tg. Ocna 2—1 (1—1), Hușana Huși — Letea Bacău 1—0 (0—0)

Pe primele locuri : 1. RELONUL SĂVINEȘTI 38 p (57—18), 2. Trotușul Gh. Gheorghiu-Dej 33 p (33—19), 3. Letea Bacău 29 p (28—25)... pe ultimele : 15. Foresta Gugești 20 p (31—41), 16. Locomotiva Adjud 16 p (17—56).

SERIA a III-a

Luceafărul Focșani — Chimia Brazi 2—1 (0—1), Victoria Florești — Poiana Cîmpina 1—0 (0—0), Avîntul Mineciu — Unirea Focșani 4—5 (1—3), Petrolistul Boldești — Portul Brăila 4—1 (2—0), I.R.A. Cîmpina — Chimia Buzău 6—0 (2—0), Comerțul Brăila — Prahova Ploiești 2—2 (2—1), Carpați Nehoiu — Petrolul Berca 4—3 (1—0), Carpați Sinaia — Olimpia Rm. Sărat 2—0 (0—0)

Pe primele locuri : 1. UNIREA FOCȘANI 41 p (64—27), 2. Poiana Cîmpina 35 p (49—21), 3. I.R.A. Cîmpina 31 p (41—21)... pe ultimele : 15 Comerțul Brăila 20 p (27—45), 16. Carpați Nehoiu 17 p (31—59).

SERIA a IV-a

Constructorul Tulcea — Arrubium Măcin 2—2 (2—1), Portul Constanța — Voința Constanța 5—0 (1—0), Rapid Fetești — I.M.U. Medgidia 2—1 (1—1), Marina Mangalia — Chimia Brăila 0—2 (0—1), Cimentul Medgidia — Ancora Galați 1—1 (0—1), Știința Constanța — Electrica Constanța 0—1 (0—0), Viitorul Brăila — Dunărea Tulcea 1—0 (0—0), Tehnometal Galați — Granitul Babadag 0—0.

Pe primele locuri : 1. CHIMIA BRĂILA 45 p (45—8), 2. Electrica Constanța 40 p (41—17), 3. Portul Constanța 36 p (48—25)... pe ultimele : 15. Constructorul Tulcea 15 p (19—57), 16. Arrubium Măcin 13 p (22—83).

SERIA a V-a

Tehnometal București — Voința București 2—1 (1—1), Sportul I.C.M.A. Ciorogîrla — I.O.R. București 2—2 (1—1), Argeșul Mihăilești — Triumf București 0—1 (0—1), Olimpia Giurgiu — Unirea Tricolor București 3—1 (2—1), Flacăra roșie București — Sirena București 1—1 (0—0), Azotul Slobozia — Laromet București 3—0 (1—0), Soimii TAROM București — T.M. București 3—4 (1—3). Electronica București — Dinamo Slobozia 3—2 (2—1)

Pe primele locuri : 1. VOINȚA BUCUREȘTI 40 p (54—22), 2. Triumf București 39 p (49—20), 3 T.M. București 39 p (50—23)... pe ultimele : 15. Argeșul Mihăilești 16 p (25—63), 16. Sportul Ciorogîrla 13 p (21—62).

SERIA a VI-a

Răsăritul Caracal — Unirea Drăgășani 2—3 (0—3), Cimentul Fieni — Cetatea Tr. Măgurele 3—1 (1—0), Dacia Pitești — Vulturii Cîmpulung Muscel 2—2 (2—0), Automatica Alexandria — ROVA Roșiorii de Vede 0—1 (0—1), Progresul Corabia — Textilistul Pitești 3—1 (1—0), Chimia Tr. Măgurele — Chimia Găești 7—0 (3—0), ARO Cîmpulung Muscel — Petrolul Tîrgoviște 2—1 (1—1), Recolta Stoicănești — Petrolul Videle 2—2 (0—1).

Pe primele locuri : 1. CHIMIA TR. MĂGURELE 35 p (57—28), 2. ROVA Roșiorii de Vede 34 p (40—26), 3. Automatica Alexandria 34 p (31—25)... pe ultimele : 15. Cimentul Fieni 23 p (3[illegible]—[illegible]8), 16. Petrolul Videle 20 p (23—42).

SERIA a VII-a

Victoria Călan — Petrolul Țicleni 7—0 (5—0), MEVA Drobeta Tr. Severin — Minerul Lupeni 1—7 (0—3), Cimentul Tg. Jiu — Steagul roșu Pleniță 0—0, Metalurgistul Sadu — C.I.L. Drobeta Tr. Severin 3—1 (1—1), A. S. Victoria Craiova — Știința Petroșani 2—0 (2—0), Progresul Strehaia — C.F.R. Craiova 2—0 (1—0), Metalul Topleț — F.O.B. Balș 1—1 (0—1), Dunărea Calafat — Energia Rovinari 1—2 (0—1).

Pe primele locuri: 1. VICTORIA CĂLAN 37 p (47—23), 2. Minerul Lupeni 36 p (51—26), 3. Dunărea Calafat 34 p (35—21)... pe ultimele : 15. C.I.L. Drobeta Tr. Severin 22 p. (32—53), 16. Petrolul Țicleni 11 p. (19—63).

SERIA a VIII-a

Metalul Oțelul Roșu — A. S. Bocșa 4—0 (2—0), Gloria Arad — Strungul Arad 1—1 (0—0) ; Unirea Tomnatic — Electromotor Timișoara 1—0 (0—0). Minerul Ghelar — Minerul Moldova Nouă 3—1 (1—0), Minerul Teliuc — Dacia Orăștie 2—1 (0—0), Progresul Timișoara — C.F.R. Simeria 5—2 (2—1), C.F.R. Caransebeș — Constructorul Arad 2—0 (1—0), Unirea Sinnicolaul Mare — Furnirul Deta 3—1 (1—0).

Pe primele locuri : 1. Minerul Moldova Nouă 33 p (48—27), 2. Dacia Orăștie 33 p (38—25), 3. Unirea Tomnatic 33 p (31—27)... pe ultimele : 15. Furnirul Deta 20 p (23—53), 16. Gloria Arad 18 p (22—44).

SERIA a IX-a

Crișana Sebiș — Soda Ocna Mureș 1—0 (1—0), Dermata Cluj — Unirea Alba Iulia 2—1 (0—1), Unirea Dej — Minaur Zlatna 6—0 (1—0), Constructorul Alba Iulia — Minerul Bihor 0—2 (0—1), Aurul Brad — Tehnofrig Cluj 9—0 (3—0), Someșul Beclean — Arieșul Cîmpia Turzii 0—1 (0—0), Metalul Aiud — Recolta Salonta 5—0 (2—0), Cimentul Turda — C.I.L. Gherla 2—1 (1—0).

Pe primele locuri : 1. UNIREA DEJ 40 p (75—22), 2. Aurul Brad 39 p (78—26), 3. Metalul Aiud 39 p (60—15)... pe ultimele : 15. Tehnofrig Cluj 21 p (28—44), 16. Someșul Beclean 12 p (21—80).

SERIA a X-a

Minerul Suncuiuș — Măgura Simleul Silvaniei 6—1 (2—0), Oașul Negrești — Rapid Jibou 2—0 (1—0), C. S. Zalău — Voința Carei 6—0 (4—0), Minerul Baia Sprie — Bradul Vișeu 4—0 (1—0), Topitorul Baia Mare — Victoria Zalău 4—0 (2—0), C.I.L. Sighetu Marmației — Minerul Băița 2—0 (1—0), Bihoreana Marghita — Gloria Baia Mare 4—1 (1—0), Minerul Baia Borșa — Someșul Satu Mare 3—1 (1—0).

Pe primele locuri : 1. MINERUL BAIA SPRIE 38 p (52—16), 2. C. S. Zalău 37 p (44—15), 3. Someșul Satu Mare 33 p (48—26)... pe ultimele : 15. Gloria Baia Mare 18 p (28—45), 16. Măgura Simleul Silvaniei 18 p (26—59).

SERIA a XI-a

Carpați Covasna — Hebe Sîngeorz Băi 2—0 (1—0), Minerul Rodna — Forestierul Tg. Secuiesc 3—1 (3—0), Viitorul Gheorghieni — Avîntul Reghin 3—1 (1—0), Minerul Bălan — Unirea Sf. Gheorghe 1—0 (0—0), Oltul Sf. Gheorghe — Lacul Ursu Sovata 2—2 (1—1), Viitorul Tg. Mureș — Chimica Tîrnăveni 3—0 (2—0), Foresta Bistrița — Unirea Cristuru Secuiesc 2—0 (0—0), A. S. Miercurea Ciuc — Mureșul Toplița 3—0 (0—0).

Pe primele locuri : 1. OLTUL SF. GHEORGHE 45 p (28—26), 2. Chimica Tîrnăveni 39 p (56—24), 3. Viitorul Gheorghieni 31 p (51—39)... pe ultimele : 15. Mureșul Toplița 20 p (29—54), 16. Hebe Sîngeorz Băi 18 p (22—69).

SERIA a XII-a

Carpați Mireșa — C.I.L. Blaj 5—0 (2—0), Metalul Copșa Mică — Chimia Victoria 4—0 (1—0), Oltul Rm. Vîlcea — C.S.U. Brașov 3—3 (0—3), Textila Sebeș — Chimistul Rm. Vîlcea 3—1 (0—0), I.C.I.M. Brașov — Precizia Săcele 1—0 (1—0), U.P.A. Sibiu — Vitrometan Mediaș 4—0 (3—0), Textila Cisnădie — Torpedo Zărnești 1—0 (1—0), C.F.R. Sighișoara — Lotrul Brezoi 3—1 (3—0) s-a întrerupt în min. 87).

Pe primele locuri : 1. Textila Cisnădie 34 p (40—26), 2. I.C.I.M. Brașov 33 p (38—20), 3. C.S.U. Brașov 32 p (45—26)... pe ultimele : 15. Chimistul Rm. Vîlcea 23 p (26—38), 16. Oltul Rm. Vîlcea 20 p (25—40).

★

Rezultatele ne-au fost transmise de către corespondenții noștri voluntari, din localitățile respective.

VIRGINIA IOAN VICTORIOASA LA TORINO

Pe stadionul municipal din Torino a avut loc un concurs atletic universitar, la care au participat și cîțiva sportivi bucureșteni. O evoluție remarcabilă a avut campioana română **Virginia Ioan**, cîștigătoare la înălțime cu 1,88 m. Pe locul secund s-a clasat Mitschmann (1,80 m). La lungime, St. Lăzărescu (7,58 m) a fost al doilea după vestgermanul Berger (7,65 m).

Alte rezultate: **masculin: prăjină**: Gusev (U.R.S.S.) și Isaksson (Suedia) — ambii 5,20 (Nichifor Ligor s-a situat pe locul 5 cu 5,10 m); **100 m**: McCollum (S.U.A.) — 10,4; **400 m**: Singletar (S.U.A.) — 46,1 (Gheorghe Tănăsescu — locul 6, cu 48,0); **800 m**: Winzeried (S.U.A.) — 1:47,2 (Andrei Dinescu locul 5 cu 1:49,4); **4 × 100 m**: Italia 40,2 (echipa României s-a clasat pe locul 3, cu 41,8): **feminin: 100 m**: Cecilia Molinari (Italia) — 11,7.

SPORTUL ÎN LUME

CAMPIONATELE EUROPENE DE BOX PENTRU TINERET

INCĂ TREI VICTORII ROMÂNEȘTI PE RINGUL DE LA KIEV

KIEV, 3 (prin telefon). Tinerii pugiliști români au luat un start bun în competiția continentală. Cele trei victorii consecutive, din primele două zile de concurs (Ghiță, Robu, Hajnal), dar mai cu seamă maniera categorică în care ele au fost realizate, au produs o impresie favorabilă. Reprezentanții noștri au dovedit o excelentă pregătire, majoritatea specialiștilor considerindu-i printre principalii favoriți ai întrecerilor. Referitor la înfrîngerea suferită de **Damian Cimpoieșu**, trebuie să spunem că aceasta s-a datorat unui accident nedorit, produs într-un moment (min. 1 al reprizei secunde) în care „semimijlociul" român avea avantaj. Cimpoieșu l-a dominat clar pe pugilistul britanic **Kirk Lain**, dar, într-o fază confuză, Lain l-a lovit cu cotul pe boxerul român, spărgîndu-i arcada. În asemenea situație, arbitrul a oprit lupta, declarindu-l învingător, prin abandon pentru rănirea adversarului, pe sportivul englez.

Cea de-a treia zi a campionatelor a confirmat superioritatea boxului practicat de tinerii pugiliști români, toți cei trei reprezentanți ai noștri obținînd victorii. În meciul inaugural al reuniunii, semimusca **Paul Dragu** l-a întîlnit pe iugoslavul **Alișanovici**, pe care l-a depășit în prima repriză, dar în cea secundă i-a oferit acestuia prilejul să echilibreze situația. În ultimul rund, Dragu a atacat susținut, a lovit mai mult și mai precis și în ciuda avertismentului (pe motive imaginare) primit din partea arbitrului Zmarzyl (Cehoslovacia), pugilistul român a primit decizia de învingător. În urma acestei victorii, Paul Dragu s-a calificat în semifinale, unde, vineri, îl va întîlni pe englezul **Mac Ree**, cîștigător, în mod surprinzător, în partida cu **J. Schultz** (R.D.G.).

La categoria cocoș, **Constantin Buzdugeanu**, deși n-a evoluat la valoarea sa, a primit decizia de învingător (5—0) în disputa cu francezul **G. Lietar**, un adversar inferior lui, dar dificil datorită stilului său confuz de luptă. Pentru obstrucții repetate, Lietar a primit și un avertisment în ultima repriză. Miercuri, Buzdugeanu îl va întîlni pe bulgarul **Andreikovici**, învingător asupra maghiarului **Nemeth**.

Semigreul **Costică Dafinoiu** s-a calificat în semifinale în urma unui succes rapid, obținut în fața maghiarului **Pall Bohus**. După ce și-a trimis de două ori adversarul la podea cu serii puternice de lovituri, pugilistul român l-a silit pe arbitrul de ring să oprească lupta care devenise inegală și să dicteze abandonul sportivului maghiar.

Petre HENȚ

ROMÂNIA — OLANDA, LA FOTBAL

(Urmare din pag. I)

rești, delegația fotbalistică română a ajuns, după o liniștită călătorie de trei ore cu avionul, la Amsterdam, unde a fost întîmpinată de secretarul general al federației olandeze, **H. Burgwall**. De aici, cu un autocar, și-a continuat drumul spre Haga, unde a fost găzduită la hotelul **„Bel Air"**, situat într-o frumoasă zonă de parcuri. După dejun și o necesară odihnă de cîteva ore, în momentul în care telefonez lotul face un scurt antrenament de relaxare pe o pajiște din apropierea hotelului. Marți după-amiază va urma un antrenament mai consistent, probabil chiar pe stadionul Feyenoord din Rotterdam, care se află la aproape 20 km distanță de Haga. În privința alcătuirii formației, antrenorii **V. Stănescu** și **R. Cosmoc** au, însă, la această oră, mari dileme, deoarece etapa de campionat de duminică a lăsat urme serioase asupra unora dintre jucători. În afara lui **Dumitru**, care are o contuzie de la meciul cu Grecia, și care, pentru a fi menajat, nu a fost folosit de echipa sa nici în partida cu C.F.R. Cluj (fapt ce trebuie apreciat), au mai suferit accidentări **Dinu, Dumitrache, Anghelini** și **Kun**. Medicul lotului, dr. **D. Tomescu** și maseurul **Parcea** depun eforturi susținute pentru a-i recupera pînă la ora meciului pe toți cei menționați. Dacă tratamentele aplicate vor da bune rezultate, antrenorul **V. Stănescu** ne-a comunicat că va trimite miercuri seară, în teren, următoarea formație: RĂDUCANU — CHERAN, G. SANDU, ANTONESCU, ANGHELINI — DUMITRU, DINU, IORDĂNESCU — LUCESCU, DUMITRACHE, KUN. Rezerve: **Iorgulescu, Hajnal, Beldeanu, Sameș, Troi.**

Lotul fotbaliștilor olandezi se află cantonat în mica localitate **Zeist**, de lîngă **Utrecht**, unde și-a stabilit de aproape două săptămîni cartierul general al pregătirilor. Întrucît antrenorul **Rinus Michels** sosește de-abia marți dimineață de la Barcelona, nu se știe încă ce alcătuire va da el formației sale în meciul cu România. Se anunță însă ca posibilă folosirea celebrului **Cruyff**, care s-a restabilit după accidentarea suferită.

Vremea este aici frumoasă și se scontează pe afluență mare de spectatori. Partida de miercuri seară va începe la ora 20,30 (21,30 ora Bucureștiului) și va fi condusă de o brigadă de italieni, avîndu-l la centru pe **R. Latanzi**. Iubitorii de fotbal din țară vor putea urmări transmisia ei în integrime, la posturile noastre de radio (crainic reporter, **Ion Ghițulescu**).

DIN ISTORICUL PARTIDELOR ROMÂNIA — OLANDA

Jocul de mîine, dintre reprezentativele României și Olandei, este cel de al IV-lea din palmaresul celor două formații.

Prima partidă s-a jucat cu o jumătate de veac în urmă, mai precis la 27 mai 1924, la Paris, pe stadionul Colombes, cu prilejul competiției de fotbal a Jocurilor Olimpice găzduite de capitala Franței. Echipa României, aflată doar la a opta apariție internațională (în timp ce formația Țării lalelelor disputase primul joc interțări încă din 1905) neavînd experiența necesară și o pregătire adecvată a cedat cu 6—0 (2—0). Deosebit de prolific s-a dovedit centrul atacant olandez **Pyl**, autorul a patru goluri. În formația noastră, printre alții, **Strock I** și **II, Rudy Wetzer, Boncioocat, Guga** și **Tănzer**.

Și anii au trecut, 44 în total, pînă la a doua confruntare, găzduită de data asta de stadionul Republicii din Capitală: 0—0 la 5 iunie 1968, după o partidă care nu a mulțumit. În prima repriză, după cum scriau ziarele cu șase ani în urmă, reprezentanții noștri nu au știut să-și impună jocul, iar în a doua, olandezii, constatînd slăbiciunea echipei române, prind curaj și devin mai viguroși în atac. Forma bună a lui **Coman** și — de trei ori — barele ocrotesc poarta noastră. Au jucat, printre alții, **Barbu, Hălmăgeanu, Dobrin, Dumitrache, Dumitriu II, Grozea** la români, **van Beveren, Israel, Klynjan, van Hanegem** și **Rensenbrink** la olandezi.

A treia partidă, doi ani mai tîrziu, într-un ploios început de decembrie al anului 1970, pe stadionul Olimpic din Amsterdam. În fața a 55 000 de spectatori din nou nu marcăm nici un gol. În schimb, **Cruyff** înscrie de două ori și pierdem cu 2—0 (1—0). Arbitrul scoțian **Thomas Wharton** a condus echipele: **van Beveren — Suurbier, Neeskens, Israel, Drost, Jansen, van Hanegem, Pahlplatz, Mulder, Cruyff Keiser (OLANDA), Răducanu — Sătmăreanu, Lupescu, Hălmăgeanu** (min. 46: **Anca**), **Mocanu, Dumitru, Nunweiller VI, Dembrovschi** (min. 65: **Domide**), **Dobrin, Dumitrache, Fl. Dumitrescu (ROMÂNIA).**

După o suită de victorii

NĂSTASE ÎNVINS DE BORG ÎN FINALA DE LA ROMA!

ROMA, 3. — Tînărul „fenomen" suedez al tenisului, **Björn Borg**, care n-a împlinit încă 18 ani (n. 6 iunie 1956, Stockholm), este noul laureat al clasicului turneu de la Foro Italico. El a reușit, în numai 1h40 min, să înfrîngă rezistența lui **Ilie Năstase**, deținătorul titlului de anul trecut. O căldură toridă, un public zgomotos, dar mai ales un adversar într-o vervă excepțională — iată obstacolele care au stat în calea campionului român. Borg, a recuperat excepțional după încă un long-set al partidei semifinale, întreruptă în ajun cu argentinianul **Guillermo Villas**, pe care l-a învins cu 7—5 (după 2—6, 3—6, 6—3, 6—4, 1—1). Apoi, în finala cu Năstase, el a jucat **„...cu tehnica unui vulpoi bătrîn al courts-urilor, menținîndu-și adversarul mereu pe fundul terenului, cu lovituri puternice, de continuu atac"** — afirmă trimișii agențiilor internaționale de presă. Scorul: **Borg — Năstase 6—4, 6—3, 6—2!**

Prin aceasta, Ilie Năstase ratează prilejul de a-și majora la trei numărul victoriilor în campionatele internaționale de tenis ale Italiei, pe care le cîștigase în 1970 (finală cu Kodes) și 1973 (finală cu Orantes). El pierde acum și finala de dublu, în fața unor adversari mai puțin bine cotați: **B. Gottfried, R. Ramirez — I. Năstase, J. Gisbert 6—3, 6—2, 6—3.**

CLASAMENTUL Marelui Premiu — F.I.L.T.

Cu două prezențe în finalele de la Roma și deși învins, Ilie Năstase se detașează în clasament. Urmează acum o altă probă, de și mai mare anvergură: campionatele internaționale de tenis ale Franței (Roland Garros, 3—16 iunie). În acest turneu, de primă categorie, învingătorul va primi 120 puncte. Iată ordinea actuală a primilor clasați:

1.	I. Năstase (România)	127 p
2.	B. Borg (Suedia)	82 p
3.	P. Bertolucci (Italia)	66 p
4.	G. Villas (Argentina)	60 p
5.	E. Dibbs (S.U.A.)	52 p
6.	J. Fassbender (R.F.G.)	44 p
7.	C. Barazzutti (Italia)	43 p
8.	S. Smith (S.U.A.)	42 p
—	J. Alexander (Australia)	42 p
9.	A. Panatta (Italia)	40 p
—	J. Connors (S.U.A.)	40 p
10.	B. Gottfried (S.U.A.)	36 p

Connors și Alexander sînt practic scoși din competiție, fiindcă participă actualmente la meciurile W.T.T.

ECHIPAJUL TUDOR — CEAPURA ÎNVINGĂTOR LA MANNHEIM

MÜNCHEN, 3 (Agerpres). — Au luat sfîrșit întrecerile celei de-a 87-a ediții a regatei internaționale de canotaj academic de la Mannheim. **Printre protagoniștii zilei a doua de concurs s-au numărat și sportivii români, clasați pe locuri fruntașe în mai multe curse.** O frumoasă victorie au obținut **Ștefan Tudor** și **Petre Ceapura**, care au ocupat primul loc în proba de 2+1, cu timpul de 6:46,4. I-au urmat echipajele Luethi-Frankhauser (Elveția) — 6:50 și Wolff-Hinteregger (Austria) — 6:56. La 2 fără cîrmaci, echipajul român **Ilie Oanță — Dumitru Grumezescu** s-a situat pe locul secund cu timpul de 6:22,9, proba fiind cîștigată de elvețienii Dubs și Weitnauer cu 6:21. În proba de 4 fără cîrmaci, pe primul loc s-a clasat formația vest-germană Hansa Dortmund — 5:52,2, urmată de selecționatele R. D. Germane — 5:59 și **României — 6:02,4.**

ÎNTÎLNIRI PENTRU „CUPA FLANDREI"

BRUXELLES, 3 (Agerpres). — Disputată la Anvers, competiția internațională de tenis „Cupa Flandrei" s-a încheiat cu victoria echipei Belgiei, care a învins în finală cu 3—0 o selecționată australiană.

În întîlnirea pentru locurile 3—4, **formația Franței a întrecut cu 2—0 selecționata secundă a României.** În cea mai disputată partidă, Jean-Claude Barclay l-a învins cu 6—4, 6—4 pe Ion Santei.

FOTBAL meridiane

ULTIMELE NOUTĂȚI, CU 9 ZILE ÎNAINTE DE STARTUL ÎN C.M.

WM 74

MÜNCHEN, 3 *(Agerpres).* — Președintele Comitetului de organizare a „Cupei Mondiale" de fotbal, **Herman Neuberger**, a declarat că pentru cele cinci meciuri programate la München toate cele 75 000 de locuri ale stadionului olimpic au fost vîndute. Peste 50 000 de bilete au fost vîndute, de asemenea, la partida Italia — Haiti, programată la 15 iunie.

PENTRU a evita riscul dezlănțuirii pasionale a publicului pe cele 9 stadioane ale turneului final, cralnicii care vor oficia în timpul desfășurării competiției au fost solicitați să folosească un ton cît mai moderat posibil și să nu se depărteze de la textele propuse de Comisia de presă a campionatelor. Comentariile vor fi interzise și se prevede ca anunțarea rezultatelor din celelalte orașe să nu se facă la megafoane ci numai pe tabelele luminoase de afișaj. La fel se va proceda și cu minutele în care vor fi înscrise golurile.

COMENTÎND șansele participanților la turneul final, foștii internaționali vest-germani Helmut Rahn (cel care a înscris două goluri în finala de la Berna) și Toni Turek (portarul echipei R. F. Germania, campioană mondială în anul 1954) întrevăd o finală între echipele R. F. Germania și Braziliei, fără a exclude total șansele de a se califica în ultimul act al „Cupei" ale selecționatelor Italiei și Iugoslaviei.

În ceea ce-l privește pe noul ministru al afacerilor externe al R. F. Germania, Hans Dietrich Genscher, acesta a declarat corespondentului agenției D.P.A.: *„Nu este atît de important să știm cine va cîștiga «Cupa Mondială». Ceea ce contează pentru noi este să facem o primire bună echipelor participante și suporterilor lor, pentru ca țara noastră să cîștige în primul rînd „Cupa ospitalității".*

✱

Reprezentativa statului Haiti a susținut un nou joc de verificare în Olanda. De data aceasta fotbaliștii din Haiti au întîlnit la Hengelo o selecționată locală, pe care au învins-o cu 3—1 (1—1), prin golurile înscrise de Guy St. Vil (min. 23), Vorbe (min. 85) și Sanon (min. 88).

> În programul fotbalistic al săptămînii: miercuri 5 iunie, la Belgrad, **Iugoslavia — Anglia**; la Florența, **Uruguay — Fiorentina**. Alte două meciuri se vor disputa sîmbătă, 8 iunie: la Viena, **Austria — Italia**, iar **Chile** va evolua la Gijon (Spania).

• TELEX • TELEX • TELEX • TELEX • TELEX • TELEX •

La campionatele europene de haltere, de la Verona, la categoria semimijlocie, victoria a revenit halterofilului bulgar **Nencio Kolev** care, a realizat 340 kg (152,5 + 187,5). Medalia de argint a fost cucerită de **Peter Wenzel** (R. D. Germană) — 327,5 kg., iar cea de bronz de sovieticul Viktor Kurențov — 325 kg. Au urmat în clasament: Stark (Ungaria) 315 kg; Dörner (R. D. Germană) 307,5 kg.; Kinnunen (Finlanda) 305 kg.

În cadrul turneului internațional de la Katowice, pugilistul român Petre Ganea a terminat învingător la categoria semimuscă. În finală **Petre Ganea** l-a învins la puncte (decizie cu 4—1) pe boxerul turc Oezlera.

După disputarea a 7 runde, în turneul feminin de șah de la Piotrkov Tribunalsky (Polonia) continuă să conducă Hoffmann (R. D. Germană) cu 6 p, urmată de Suomina (U.R.S.S.) și Krumova (Bulgaria) — cu cîte 5 p. În runda a 7-a, Hofmann a învins-o pe **Lia Bogdan** (România).

La Ostrava, cunoscuta sprinteră poloneză Irena Szewinska a terminat învingătoare în proba de 100 m plat cu un timp foarte bun: 10,9 (la o zecime de secundă de recordul mondial deținut de Renate Stecher). Pe 5 000 m, a cîștigat cehoslovacul **Hofman** cu timpul de 13:47,8, **atleții români C. Andreica și I. Cioca** s-au clasat pe locurile 6 (cu 13:57) și, respectiv, 7 (cu 13:57,8).

Turneul de polo pe apă de la Lodz a fost cîștigat de formația iugoslavă Solaris, urmată de Anilina (I) Lodz, Clubul sportiv școlar București (echipă de juniori) și Anilina (II). **Tinerii poloiști români au terminat învingători în două meciuri: 7—6** cu Anilina (I) și **14—8** cu Anilina (II) și au pierdut cu scorul de 5—11 partida susținută cu formația Solaris.

Turul ciclist al Italiei a continuat ieri, cu etapa a 17-a (Como-Iseo, 123 km) cîștigată de spaniolul Lazcano în 3 h 52:56. În clasamentul general conduce Merckx urmat la 32 secunde de Gimondi.

În concursul de la Wichita (Kansas), atletul american Rick Wohlhuter a cîștigat cursa de o milă cu excelentul timp de 3:55.

CAMPIONATE, CUPE

U.R.S.S. — În campionatul unional, echipa Dinamo Kiev a învins, în deplasare, cu 2—1, formația Dinamo Moscova. Alte rezultate: Spartak Moscova — Zenit 1—1; Șahtior — Dnepr 2—1; Ararat — Kairat 1—0. În clasament conduce **Dinamo Kiev** cu 12 puncte, urmată de **Zenit Leningrad** — 10 puncte.

UNGARIA. — Campionatul Ungariei a fost cîștigat de echipa **Ujpesti Dozsa** cu 42 p, urmată de **Ferencváros** 39 p, **Raba Eto Győr** 38 p. Rezultate din ultima etapă: Ferencváros — M.T.K. 2—1; Honvéd — Ujpesti 3—1; Raba Eto — Csepel 1—1; Salgotarján — Dorog 1—0; Tatabánya — Haladás 4—1.

AUSTRIA: Campionatul s-a încheiat cu victoria echipei *Voest Linz*, 47 p, care cucerește pentru prima oară titlul. În continuare, în clasament Wacker Innsbruck a totalizat 46 p și Rapid Viena — 45 p.

ELVEȚIA: Titlul de campioană a revenit lui *F. C. Zürich* cu 45 p (din 26 de jocuri), urmată de echipele Grasshoppers Zürich — 33 și Servette Geneva — 32.

SPANIA: Echipele *Real Madrid, Las Palmas* și *Saragossa* s-au calificat pentru sferturile de finală ale Cupei Spaniei.

PORTUGALIA: Finala „Cupei" se va disputa între echipele Benfica Lisabona și Sporting Lisabona. În semifinale: Benfica — F.C. Porto 3—0, Sporting — Olhanense 2—1.

Redacția și administrația: București, str. V. Conta nr. 16; tel. centrala 11.10.05; secția coresp. 11.51.09; interurban 72 și 286; telex: 11150 sport, r Tiparul I. P. „Informația" București 40.368