PROLETARI DIN TOATE ȚĂRILE, UNIȚI-VĂ!

Sportul

ZIAR AL CONSILIULUI NAȚIONAL PENTRU EDUCAȚIE FIZICĂ ȘI SPORT

ANUL XXXI — Nr. 7955 | 4 PAGINI 30 BANI | Marți 11 februarie 1975

Un eveniment de o deosebită importanță pentru dezvoltarea în continuare a educației fizice și a sportului în țara noastră îl va constitui CONFERINȚA PE ȚARA A MIȘCĂRII SPORTIVE care își va începe lucrările joi 13 februarie a.c., în Capitală. Un minunat prilej de dezbatere și analiză a modului în care conducerile organizațiilor sportive, cluburile și asociațiile sportive de la orașe și sate, organizațiile de stat și obștești, sportivii și antrenorii îndeplinesc atribuțiile și sarcinile ce le revin din hotărîrile și documentele de partid și de stat, pe drumul ridicării sportului de masă și de performanță la nivelul înaltelor exigențe ale societății noastre, pentru dezvoltarea armonioasă a tinerei generații, a întregului popor, pentru o afirmare prestigioasă la marile competiții internaționale.

ÎN TOATE JUDEȚELE ȚĂRII,

REALIZĂRI IMPORTANTE ȘI NOI PERSPECTIVE PENTRU DEZVOLTAREA ACTIVITĂȚII SPORTIVE

Primită cu dragoste și recunoștință de întregul activ al mișcării sportive, **Hotărîrea Plenarei C.C. al P.C.R. din februarie — martie 1973** a determinat, pretutindeni, o entuziastă și puternică angajare pentru îndeplinirea tuturor prevederilor importantului document de partid. În acești doi ani s-a dezvoltat larg activitatea sportivă de masă, sportul școlar și universitar, au fost obținute cele mai valoroase performanțe de pînă acum, realizate la campionatele mondiale și la alte mari competiții internaționale, s-a întărit baza materială a mișcării sportive, a devenit mult mai eficientă contribuția factorilor cu atribuții în domeniul educației fizice și sportului.

În contextul acestor succese obținute prin înfăptuirea prevederilor Hotărîrii de partid se înscrie și dezvoltarea multilaterală a activității sportive realizată, sub conducerea organelor și organizațiilor de partid, în toate județele țării.

HOTĂRÎREA DE PARTID, IMBOLD ȘI CĂLĂUZĂ ÎN MUNCA NOASTRĂ

Printre sporturile care au luat o amploare deosebită în ultimii ani se numără și schiul care, după cum se vede și din fotografia noastră, a cucerit o largă audiență în rîndurile tineretului. Imagine de la ediția 1974 a „Festivalului sporturilor de iarnă" de la Cîmpulung Moldovenesc.

ACTIVITATE PERMANENTĂ, BINE ORGANIZATĂ, ÎN TOATE UNITĂȚILE SPORTIVE

● 1 200 de acțiuni turistice, cu peste 180 000 de participanți ● Gimnastica de înviorare — în programul zilnic al celor 6 000 de elevi și studenți ● Întreceri pentru toate categoriile de vîrstă ● Afirmări în activitatea de performanță

Mișcarea sportivă sibiană a înregistrat, în perioada care a trecut de la apariția Hotărîrii, unele succese care atestă pasiunea tineretului pentru mișcare, pentru exercițiu fizic organizat. Cîteva date statistice semnificative:

● În sportul de masă este de remarcat că în ultimii doi ani asociațiile sportive au desfășurat o activitate susținută, permanentă. Este, desigur, concludent faptul că, în acest interval, **au fost organizate cu regularitate campionate în cele 190 de asociații școlare, 67 sindicale și 56 din mediul rural.** Turismul de masă, specific zonei geografice în care ne situăm, a fost permanent în atenția noastră, inițiindu-se **725 de acțiuni în școli** (150 000 de participanți), **375 în întreprinderi și instituții** (28 000) și **98 la sate** (3 133). **„Cupa tineretului"** la prima ediție, a reunit **peste 177 000 de participanți,** iar complexul **„Sport și sănătate" aproape 20 000.** Gimnastica de înviorare este practicată în 22 de cămine pentru elevi și două studențești, cu **aproape 6 000 de tineri și tinere,** în timp ce gimnastica la locurile de muncă **se experimentează în**

TRAIAN TODORAN
prim-vicepreședinte al C.J.E.F.S. Sibiu

(Continuare în pag. 2-3)

TUTUROR CETĂȚENILOR — CONDIȚII BUNE DE PRACTICARE A EXERCIȚIILOR FIZICE ȘI SPORTULUI!

Tot ceea ce s-a realizat în județul Constanța pe planul dezvoltării sportului de masă și de performanță a pornit de la ideea că educația fizică și sportul sînt activități de interes național, că ele reprezintă o parte componentă a procesului de educare comunistă a tineretului, a maselor largi de oameni ai muncii. Avem în prezent destule dovezi ale faptului că în județul nostru mișcarea sportivă a făcut însemnați pași înainte. Încercînd să ilustrez cu cifre afirmația de mai sus, trebuie să amintesc în primul rînd de cei **140 376 participanți** (dintre care 52 769 fete) la ediția de iarnă și vară a **„Cupei tineretului".**

● Activitate intensă, la nivelul școlii, întreprinderii, satului ● Relansarea întrecerilor larg accesibile, desfășurate în aer liber ● Un puternic cadru organizatoric pentru sportul de performanță ● Proiecte înaintea noului sezon estival

De fapt, noi am pus un preț deosebit pe dezvoltarea sportului de masă. Astfel, **în 137 de asociații sportive din întreprinderi, instituții, școli și comune s-au desfășurat campionate interne.** În comune și orașe au fost organizate **237,** respectiv **94 „duminici cultural-sportive".** Mulți adepți are gimnastica: în 30 de cămine școlare, **6 850 elevi practică gimnastica de dimineață; 1 640 persoane fac gimnastica de întreținere, iar 6 100 gimnastica la locul de muncă.** Am mai aminti de cele **1 464 acțiuni turistice** (dintre care 510 în comune), la care au participat circa **80 000 persoane,** de cele 40 de centre de învățare a înotului cu **16 100 participanți** și de faptul că **7 610 cetățeni** — din 213 unități — **și-au trecut norme la complexul polisportiv „Sport și sănătate".**

În ceea ce privește sportul de performanță, trebuie să precizăm că avem în județ **189 asociații, 3 cluburi și 449 secții afiliate, 10 000 de sportivi legitimați** (dintre care 36 maeștri ai sportului), că au fost cucerite **62 de titluri republicane** (15 la seniori, 46 la juniori și 1 la copii), că s-au stabilit **57 de recorduri republicane** (30 la seniori și 27 la juniori), iar **164 de sportivi fac parte din diverse loturi republicane.**

Planuri de viitor? Dorim să consolidăm succesele de pînă acum, punînd un accent deosebit pe sportul de masă și în special pe principalele acțiuni: **„Cupa tineretului",** complexul polisportiv **„Sport și sănătate", „Înotul pentru toți".** În ceea ce privește spor-

DUMITRU IVAN
prim-vicepreședinte al C.J.E.F.S. Constanța

(Continuare în pag. 2-3)

TURNEUL DE SALĂ AL DIVIZIEI A DE HANDBAL MASCULIN

MECIURI SPECTACULOASE ÎN ETAPA DE IERI

PITEȘTI, 10 (prin telefon). Cea de a XVII-a etapă din Divizia A de handbal masculin, consumată luni după-amiază în Sala sporturilor din localitate, a fost dominată de jocurile care au opus formații situate la mijlocul și în partea inferioară a clasamentului. Lupta pentru puncte și-a pus cu tărie amprenta asupra acestor întîlniri, partidele fiind rapide și spectaculoase.

C.S.U. GALAȚI—„U" CRAIOVA 23—19 (12—8). Gălățenii au condus tot timpul, dar n-au avut niciodată o diferență prea mare (maximum două-trei goluri), așa încît au trebuit să acționeze atent și cu vigoare pînă în ultimul minut. Victoria lor se datorează în special varietății atacurilor, spre deosebire de echipa craioveană care a așteptat prea mult de la **Răduțoiu.** Principalii realizatori: **Văduva 5, Pădure 4, Ionescu, Hornea** și **Andrei** cîte 3 — C.S.U. Galați, respectiv **Stuparu** și **Floresc**u cîte 4. Au condus **I. Grigoriu** și **D. Ionescu** (Pitești).

DINAMO BRAȘOV — CAROM 22—20 (13—12). Partidă foarte echilibrată, în care avantajul a oscilat de ambele părți în prima repriză. La început au condus brașovenii (4—2 : min. 12), după care a fost rîndul handbaliștilor de la CAROM să preia inițiativa (min. 19 : 5—7, min. 21 : 7—9). În min. 25 tabela de marcaj consemna un scor egal (10—10), după care dinamoviștii s-au distanțat. În spre final, ei conduceau cu un avans în aparență confortabil (21—18), dar n-a lipsit mult ca meciul să se încheie nedecis! În min. 59, la 21—20, CAROM a ratat o aruncare de la 7 m prin **Smerea!** Principalii realizatori: **Dumitru 8** pentru Dinamo Brașov, respectiv **Blaș, A. Berbecaru** și **G. Berbecaru** — toți cîte 5. Au arbitrat **T. Curelea** și **P. Tîrcu** (București).

POLI TIMIȘOARA — INDEPENDENȚA SIBIU 25—21 (13—9). A fost poate cel mai frumos meci al etapei. Abundență în faze spectaculoase, cu un ritm foarte rapid, întîlnirea a satisfăcut exigențele celor prezenți. Merite revin ambelor

Călin ANTONESCU

(Continuare în pag. a 4-a)

PROGRAMUL DE AZI

Cu începere de la ora 14: CAROM — „U" Craiova, „U" București — Dinamo Brașov, Știința Bacău — Dinamo București, „U" Cluj-Napoca — Steaua, Poli Timișoara — H.C. Minaur, Independența Sibiu — C.S.U. Galați.

Mîine seară, baschet feminin în sala Floreasca

I.E.F.S. — SPARTAK LENINGRAD, ÎN „CUPA LILIANA RONCHETTI"

Activitatea echipelor românești în cupele europene la baschet feminin continuă prin meciurile ce vor avea loc miercuri și joi în sala Floreasca. Este vorba de I.E.F.S. — Spartak Leningrad (miercuri, la ora 19,30) și Politehnica — GEAS Sesto San Giovani (joi, la ora 20), primul disputîndu-se în sferturile de finală ale „Cupei Liliana Ronchetti", celălalt în aceeași fază a C.C.E.

Referitor la partida de mîine seară, vom menționa că studentele vor întîlni o formație deosebit de valoroasă, a cărei „carte de vizită" menționează cîștigarea a trei ediții ale Cupei cupelor (înlocuită de „Cupa Liliana Ronchetti"), clasarea — actualmente — pe locul secund în campionatul U.R.S.S. (după T.T.T. Riga), prezența a patru jucătoare (Zaharova, Sirokova, Ovcinikova și Kobzeva) în reprezentativa sovietică campioană a Europei în 1974. De altfel, baschetbalistele de la Spartak sînt cunoscute publicului bucureștean de anul trecut, cînd au eliminat, în semifinalele Cupei cupelor, pe I.E.F.S. În actuala competiție, Spartak a susținut o singură întîlnire, cu Levski-Spartak Sofia, pe care a cîștigat-o cu scorul general de 200—101.

Studentele de la I.E.F.S. au efectuat un scurt stagiu de pregătire la Predeal, de unde s-au deplasat la Oradea și au învins formația Crișul cu 76—58. Meciul a scos în evidență revenirea în formă a actualelor fruntașe ale Diviziei A.

Formații (între paranteze, numărul de pe tricou și înălțimea): **I.E.F.S.: Giurea** (5—1,90), **Mihalic** (6—1,73), **L. Rădulescu** (7—1,79), **Dumitru** (8—1,67), **Basarabia** (9—1,76), **Portik** (10—1,82), **Capotă** (11—1,80), **Balai** (12—1,76), **Steinberg** (13—1,67), **Nanu** (14—1,72), **Fluture** (15—1,67). Antrenor **I. Nicolau. SPARTAK: Sirokova** (4—2,02), **Kobzeva** (5—1,86), **Lemehova** (7—1,78), **Ovcinikova** (8—1,88), **Kurova** (9—1,66), **Balaieva** (10—1,81), **Zaharova** (11—1,69), **Akelova** (12—1,85), **Kiseliova** (13—1,87), **N. Petrova** (14—1,87), **V. Petrova** (15—1,95), **Krupenina** (16—1,77). Antrenor: **S. Ghilcinski.**

Arbitri: **H. Topuzoglu** (Turcia) și **H. Reinbacher** (Austria).

FINALELE SPARTACHIADEI MILITARE DE IARNĂ

PREDEAL, 10 (prin telefon). — Într-un decor splendid, creat de cerul însorit și zăpada imaculată, pe pîrtia Clăbucet a început Spartachiada militară de iarnă, etapa finală. Probele concursului sînt triatlonul militar de iarnă (format din slalom, coborîre și fond), patrulă, pluton și ștafetă.

În ziua inaugurală, după festivitatea de deschidere, au avut loc demonstrații de schi alpin executate de elevi ai școlilor generale și ai liceelor din Predeal și Brașov, precum și de schiori de performanță de la A. S. Armata și C.S.U. Brașov, Carpați Sinaia etc. Luni s-au desfășurat cursele de slalom din cadrul triatlonului, iar marți este programată proba de patrulă.

NOUTĂȚILE ZILEI

● TURNEUL ECHIPEI DE FOTBAL UNIVERSITATEA CRAIOVA ÎN BRAZILIA.

● Gheorghe Ghipu — nou record românesc la 3000 m plat

● Primul meci al echipei naționale de hochei în Cehoslovacia.

● ECHIPELE R.P.CHINEZE, CAMPIOANE MONDIALE LA TENIS DE MASĂ

HOTĂRÎREA DE PARTID, IMBOLD ȘI CĂLĂUZĂ ÎN MUNCA NOASTRĂ

ÎNTREG TINERETUL PE STADIOANE — UN OBIECTIV ESENȚIAL

● Toată atenția etapelor de masă ale competițiilor cu caracter republican ● Opt medalii la campionatele mondiale și europene ● Un stadion modern, cu 20.000 locuri

După apariția Hotărîrii Plenarei C.C. al P.C.R. din 1973, mișcarea sportivă din județul Brăila a cunoscut unele succese demne de relevat.

În domeniul sportului de masă, de pildă, totalul participanților la întrecerile pentru „Cupa tineretului", *prima ediție, este de* peste 100 000. *În același timp, la trecerea normelor și probelor complexului* „Sport și sănătate" *participă* 12 000 de tineri și tinere din 178 unități școlare și asociații sportive sindicale. *Separat, campionatele pe asociații sportive se desfășoară cu o bună frecvență,* în 144 de unități școlare și în 35 de unități sportive din întreprinderi. *În fine, încă un element de referință în sfera activității sportive de masă : la acțiunile turistice organizate la sfîrșit de săptămînă (2 000 la număr) au luat parte, în anul precedent,* aproape 80 000 de oameni ai muncii. *Începe să fie, astfel, îndeplinit unul dintre cele mai importante obiective :* întregul tineret pe stadioane !

Cît privește performanța, sportivii județului Brăila se bucură din toată inima pentru cele 8 medalii cucerite la diferite campionate mondiale și europene, *prin* Vasile Iorga *(lupte),* Constantin Dafinoiu (box) *ș.a. Sportivii brăileni au cucerit* 35 de titluri de campioni ai țării și au doborît 12 recorduri republicane, iar 38 dintre ei au făcut parte din diferite loturi reprezentative de seniori, tineret și juniori. *Un număr de* 6 sportivi sînt nominalizați pentru J.O.

Aceste rezultate, ca și altele înregistrate în anul 1974, au fost însoțite de frumoase realizări în domeniul dezvoltării bazei materiale a sportului brăilean. Astfel, au fost date în folosință un modern stadion cu o capacitate de 20 000 de locuri, două săli pentru box, 20 de terenuri de tenis *(printre care și un complex de 4 terenuri cu bitum și instalație pentru nocturnă). De asemenea, a* fost modernizat complexul sportiv Metalul Brăila. *Pentru stimularea activității atletice au fost amenajate cu coritan sectoarele de sărituri și aruncări ale Stadionului municipal. Pionierii și școlarii se bucură și ei de o mare atenție, fiind beneficiarii unui frumos complex pentru sporturi individuale și jocuri sportive.*

ION DIACOMATU
prim-vicepreședinte al C.J.E.F.S. Brăila

CAMPIONATE ÎN 155 DE ASOCIAȚII SPORTIVE

● 94 de centre de inițiere la inot — peste 3 000 de absolvenți ● „Cupa tineretului" — 130 000 de participanți

Recomandată de Hotărîrea Plenarei C.C. al P.C.R. cu una dintre formele cele mai eficiente de atragere a cetățenilor în practicarea sportului, întrecerea pe asociație, cu etapele ei pe atelier, secție, sector a dat, în județul Gorj, cele mai bune rezultate. Inițiat la 3—4 discipline sportive, **campionatul asociației s-a organizat în 74 de unități. În același timp, în cele 81 de unități școlare s-a introdus campionatul asociației, atît cu ediție de vară, cît și cu ediție de iarnă.**

Am pus un accent deosebit pe înființarea de centre pentru inițierea în sporturi, de cea mai mare popularitate bucurîndu-se inotul : **94 de centre cu 3 004 cursanți.** Condițiile favorabile practicării excursiilor și drumețiilor ne-au permis să atragem **în acțiunea „Amicii drumeției" peste 3 000 de tineri.** Cele două mari competiții de masă cu caracter republican, **„Cupa tineretului" și „Sport și sănătate", au atras în întreceri, prima peste 130 000 de participanți, iar cea de a doua aproape 11 000.**

Este pe cale de a se consolida și tradiția în ceea ce privește competițiile specifice județului nostru. Cele inițiate de la apariția Hotărîrii ne-au arătat că trebuie să continuăm cu **„Cupa fetelor gorjene", „Cupa pandurilor gorjeni" și „Coloana de aur",** care au atras la start **peste 100 000 de participanți.**

Corespunzător dezvoltării activităților sportive a crescut și baza materială, județul nostru dispunînd astăzi de **7 săli de gimnastică, două bazine, 4 stadioane, 78 terenuri de fotbal** (dintre care 10 sînt împrejmuite), **138 de terenuri de volei, 12 popicării** (5 acoperite, cu cîte două piste) etc.

Performanța, deși nu este încă la nivelul județelor cu veche tradiție, a marcat o linie ascendentă. Și în această privință ne-am orientat către sporturi tradiționale.

Obiectivul nostru principal în activitatea de masă a acestui an îl va constitui sporirea, **la 160 000,** a numărului celor care vor lua parte la **„Cupa tineretului",** obținerea unui **loc II pe țară la „Crosul tineretului".**

MIHAI BLAJ
prim-vicepreședinte al C.J.E.F.S. Gorj

COLABORAREA EFICIENTĂ A FACTORILOR CU ATRIBUȚII, OGLINDITĂ ÎN NUMEROASE REALIZĂRI

● Participări masive la competițiile cu caracter republican ● Larga audiență a întrecerilor specifice, organizate pe plan local ● O creștere apreciabilă a nivelului performanțelor

Hotărîrea Plenarei C.C. al P.C.R. din februarie—martie 1973 a constituit și pentru mișcarea sportivă din județul Buzău un puternic stimulent. Astfel, acțiunile sportive de masă cu caracter republican **„Cupa tineretului"** și **„Crosul tineretului"** au atras **zeci de mii de participanți de la orașe și sate,** dovedind că **atunci cînd există preocupare și interes din partea tuturor factorilor cu atribuții în sport se pot realiza lucruri remarcabile.** Întrecerile specifice, organizate pe plan local, cum ar fi Spartachiada sindicală, Crosul fetelor, Crosul ziarului **„Viața Buzăului",** Crosul bobocilor, excursiile cicloturistice etc. au completat agenda competițiilor de masă din ultima vreme.

În activitatea sportivă de performanță s-a făcut, de asemenea, un salt cantitativ și calitativ concretizat prin închegarea unor secții puternice care dispun de condiții bune pentru marea performanță, la gimnastică, atletism, lupte, fotbal, tenis de masă, rugby și handbal. În anul 1974, **cele 4 echipe de Divizia A, 3 de Divizia B, 3 de Divizia C și cele 14 echipe divizionare școlare au obținut performanțe superioare anilor trecuți, dînd loturilor naționale și olimpice 22 de sportivi.**

Pentru viitor, ne-am propus noi obiective importante. Urmărim, de pildă, **organizarea la nivel superior a acțiunilor sportive de masă, atît cele locale, cît și cele centrale.** O atenție deosebită vom acorda complexului polisportiv **„Sport și sănătate"** și acțiunii **„Amicii drumeției",** forme care nu au intrat încă suficient în preocupările factorilor de răspundere din județul nostru. În activitatea de performanță urmărim să dezvoltăm îndeosebi sporturile cu mari posibilități și tradiții : **gimnastică, atletism, lupte, fotbal, handbal, tenis de masă și rugby, să centralizăm toate secțiile puternice în cadrul clubului local și în cele două unități școlare specializate, să îmbunătățim permanent sistemul de selecție și procesul instructiv-educativ.** În perioada următoare, baza materială se va mări cu **o sală de 2000 de locuri, un patinoar artificial descoperit, un stadion, 10 săli de educație fizică pentru elevi, precum și o serie de complexe sportive, în special în cele 13 localități propuse spre urbanizare.**

ADRIAN IONESCU
prim-vicepreședinte al C.J.E.F.S. Buzău

ACTIVITATE PERMANENTĂ, BINE ORGANIZATĂ

(Urmare din pag. 1)

41 de unități de producție (9500 practicanți). Pentru elevi a devenit tradițională divizia de cros dotată cu **„Cupa speranțelor",** anul trecut **cu peste 4 000 de tineri atleți.** Numărul duminicilor cultural-sportive a fost de **162 la sate și 85 la orașe.**

● Sportul de performanță a cunoscut, de asemenea, o frumoasă dezvoltare. Numeroși sportivi s-au evidențiat la sărituri în apă, patinaj viteză, volei, gimnastică, handbal, atletism, dirt-track, rugby, culturism, călărie, modelism, fotbal, navomodelism, aeromodelism și karting, la nivelul tuturor categoriilor de vîrstă.

● S-a îmbunătățit continuu baza materială a sportului sibian, printr-o serie de amenajări sportive în aer liber, în orașe ca și la sate (Avrig, Șeica Mică, Sălișteș, Bazna, Alțîna ș.a.). **În municipiul Sibiu au fost date în folosință un bazin de înot, terenuri de tenis, baschet și handbal.** Au fost bituminate terenurile de sport și curțile tuturor școlilor. **La Mediaș a fost amenajată, cu sprijinul organelor locale și prin muncă patriotică, cea mai mare bază sportivă din județ.**

VALORIFICÎND MAI BINE CONDIȚIILE EXISTENTE !

● Mare număr de participanți la principalele acțiuni de masă ● Mai multe performanțe de valoare. ● Un fond de cadre și o bază materială în continuă dezvoltare

La aproape doi ani de la adoptarea Hotărîrii Plenarei C.C. al P.C.R. cu privire la dezvoltarea continuă a educației fizice și sportului, rezultatele bune obținute de mișcarea sportivă ilfoveană ilustrează clar și confirmă pe deplin justețea orientărilor date de acest prețios document de partid, amplu și cuprinzător îndrumar în activitatea noastră.

Pentru a arăta cîteva dintre realizările în domeniul educației fizice și sportului de masă, mă voi referi la faptul că s-au organizat circa 2 000 de acțiuni turistice, cu peste 80 000 de participanți, precum și 1 608 duminici cultural-sportive ; *în edițiile de iarnă și vară ale* „Cupei tineretului" *au luat parte la etapa pe asociație* 85 000 de tineri și tinere, *iar în faza finală, pe țară, a competiției s-au obținut locuri fruntașe la atletism, gimnastică, orientare turistică și popice ;* 8 000 de tineri au trecut normele complexului „Sport și sănătate", iar 6 000 au îndeplinit cerințele impuse de insigna „Amicii drumeției" ; *au fost organizate circa* 600 de crosuri, *dintre care* „Crosul tineretului" a numărat 45 000 de participanți, *diverse alte competiții de masă, prilejuite de aniversarea a 30 de ani de la Eliberare și de Congresul al XI-lea al P.C.R., au îmbogățit activitatea anului trecut.*

S-a amplificat cadrul sportului de performanță, în județul Ilfov avînd la ora actuală 387 de secții afiliate la 20 de federații, *secții în care activează* 7 500 de sportivi legitimați *(900 au clasificare sportivă, între care 4 maeștri ai sportului, un candidat maestru și 60 de sportivi de categoria I) ; există acum* 46 de grupe de copii și 72 de juniori *(cu 1 800 de sportivi) ; a sporit numărul cadrelor de specialitate :* 278 profesori de educație fizică, 132 de antrenori, 800 instructori, 530 arbitri ; *sportivii județului nostru au cîștigat* 5 titluri de campioni republicani, *iar* 20 de tineri au fost selecționați în diverse loturi de juniori ale țării.

În acești ultimi doi ani s-a îmbogățit și baza materială : au fost construite în județ 8 săli de sport pe lîngă școli, 4 bazine, 30 de terenuri cu bitum, 2 popicării acoperite, o bază de agrement, un poligon de tir, un kartodrom, peste 200 terenuri simple.

ROMULUS CIOACĂ
prim-vicepreședinte al C.J.E.F.S. Ilfov

TUTUROR CETĂȚENILOR — CONDIȚII BUNE

(Urmare din pag. 1)

tul de performanță, se vor depune eforturi pentru pregătirea celor **164 de sportivi aflați în loturi republicane** și, evident, pentru **formarea altora noi care să facă cinste patriei în diferite întreceri internaționale.** Și încă ceva : dorim **să facem din Constanța — în sezonul estival — centrul unor confruntări interne și internaționale de înalt nivel.** Aceasta, pentru a oferi turiștilor un divertisment, iar sportivilor noștri posibilitatea verificării forțelor lor. Nu vom neglija nici consolidarea bazei materiale existente.

CEL MAI BOGAT BILANȚ

● Succese remarcabile în cuprinderea tineretului în acțiunile sportive de masă ● Obiectivele de performanță au fost, cu mult, depășite

Odată cu dezvoltarea economiei, științei și culturii, în județul nostru s-au obținut, mai ales în ultimii doi ani, progrese și în domeniul educației fizice și sportului. A crescut numărul cetățenilor care practică exercițiile fizice, sportul și turismul. Iată cîteva date elocvente. **Numai în 1974 s-au realizat 3 165 acțiuni turistice cu peste 56 000 de participanți, s-au organizat 450 duminici cultural-sportive, se practică gimnastica de dimineață (20 internate, 4000 elevi) și gimnastica la locul de muncă (1 546 de participanți).** Rezultate bune s-au obținut în angrenarea tinerilor la întrecerile **„Cupei tineretului" (77 500, dintre care 25 200 fete),** precum și la trecerea normelor complexului polisportiv **„Sport și sănătate" (5 080 oameni ai muncii — de diferite vîrste — din 192 asociații sportive și-au trecut normele).** Totul cu sprijinul celor **179 asociații sportive din județ.** În ceea ce privește activitatea sportivă de performanță, trebuie să remarcăm că au fost depășite multe dintre obiectivele pe care ni le-am propus. Astfel, în 1974, am avut : **174 secții afiliate** (161 planificate) la atletism, fotbal, handbal, volei ; **6 352 sportivi legitimați** (2 795 planificați) ; **195** (față de 114) **grupe cu 2 720 copii și juniori ; 3 maeștri ai sportului ; 4 titluri republicane ;** două noi recorduri republicane, la aeromodele teleghidate ; 7 sportivi au fost selecționați în loturi republicane : **Niculina Nițu, N. Tilvic, C. Popescu, Fl. Moldoveanu, F. Suțu, D Teleopan, Eugenia Barbu.**

În viitor, ne propunem să dezvoltăm noi ramuri de sport : caiac-canoe, pe cele două lacuri existente — Dăiești și Vîlcea : lupte și box (avem rezultate bune la juniori), handbal (n-avem nici o comună fără echipă) ; fotbal (vom iniția un centru de pregătire și perfecționare pentru copii) ; volei și, firesc, atletism. În ceea ce privește baza materială, în trimestrul II **începe, la Rm. Vîlcea, construcția unei săli de sport cu 1 500 locuri,** iar dintre amenajările viitoare mai sînt de amintit **7 săli de gimnastică, în școli** (Drăgășani, Văidenii, Govora, Rm. Vîlcea), **o sală de atletism — acoperită — la stadionul 1 Mai, un complex de atletică grea, precum și mărirea capacității stadionului cu 10 000 de locuri.**

DUMITRU VLĂDUT
prim-vicepreședinte al C.J.E.F.S. Vîlcea

REZULTATE DE DOUĂ ORI MAI BUNE

● Prezențe entuziaste, permanente, la toate acțiunile sportive de masă ● Sute de mii de participanți la campionatele asociațiilor, acțiuni turistice, „duminici cultural-sportive" ● Progrese substanțiale în activitatea de performanță

Biroul Executiv al C.J.E.F.S. a stabilit un plan de măsuri menite să ducă la transpunerea în viață a prevederilor cuprinse în Hotărîrea Plenarei C.C. al P.C.R. Folosindu-mă de cifre comparative, voi reliefa avîntul înregistrat de mișcarea sportivă ieșeană, îndeosebi după apariția importantului document de partid. Față de 97 000 de oameni, din 251 de unități, angrenați în 1971 în campionatele asociației, numărul acestora a sporit, în 1974, la 197 000, din 501 asociații ; în 1971 — 2 300 de acțiuni turistice, iar în 1974 — 5 500 ; 168 de duminici cultural-sportive în 1971, iar în 1974 — 381.

Anul trecut, la ediția de vară, a **„Cupei tineretului",** au fost prezenți **peste 300 000 de participanți, alți 37 000 din 210 asociații trecîndu-și normele din cadrul complexului polisportiv „Sport și sănătate".** Cupele pe ramuri de sport, crosurile, festivalurile cultural-sportive, ca și **„Cupa Femina",** organizate în colaborare cu Consiliul județean al sindicatelor, s-au bucurat de participarea tinerilor din toate asociațiile.

Centru universitar cu mare tradiție, Iașul se mindrește cu bune rezultate în activitatea sportivă de masă, obținute de studenții de la Universitate, Institutul medico-farmaceutic, Institutul politehnic, Institutul agronomic etc.

Crearea celor două cluburi pe ramuri de sport, redistribuirea unor cadre, precum și alte măsuri au facilitat obținerea de rezultate bune și în domeniul sportului de performanță. Din numărul celor peste **10 000 de sportivi legitimați, al celor 129 de grupe de juniori,** am reușit să selectăm, în 1974, **peste 80 de sportivi nominalizați în loturile republicane, 25 dintre ei fiind incluși în loturile olimpice.** În Divizia A activează **15 echipe ieșene,** în Divizia B — **9,** iar **17** sînt prezente în Divizia juniorilor și școlarilor.

Baza materială a crescut în această perioadă mai mult decît în anii precedenți, noi dispunînd în momentul de față de **643 de terenuri simple, 23 de săli pentru competiții și antrenamente, 4 bazine descoperite, 43 de terenuri de tenis și 176 de terenuri de volei.**

ION SORCARU
prim-vicepreședinte al C.J.E.F.S. Iași

BOXERII ȘI... LINIȘ

● După o perioadă de pregătire la Păltiniș, p trenamentele la Sofia ● Ion Popa mulțumit ● Victor Zilberman din nou în vederile selecți turneelor pe categorii și a „Centu

Liniștea așternută în ultima vreme în sportul nostru cu mănuși va fi întreruptă în curînd. Turneele pe categorii de greutate, ce vor fi organizate în a doua jumătate a lunii martie la Galați și Brăila, precum și „Centura de aur", marea competiție internațională ce va fi găzduită în aprilie la București, îi vor readuce din nou în fața spectatorilor pe cei mai buni dintre pugiliștii români.

În vederea „Centurii de aur" și a campionatelor europene (1—9 iunie, Katowice) membrii lotului național și-au început pregătirile sub conducerea antrenorului federal Ion Popa 21 de băieți aleși din elita boxului nostru — **Al. Turei, R. Cozma** (semimuscă), **C. Gruiescu, I. Faredin, I. Gavrilă** (muscă), **M. Tone** (cocoș), **G. Pometcu, Gh. Ciochină** (pană), **S. Cuțov, Fl. Ghiță** (semiușoară), **C. Cuțov, P. Dobrescu, C. Hajnal** (ușoară), **V. Zilberman, I. Fuicu** (semimijlocie), **D. Cimpoeșu, V. Didea** (mijlocie mică), **Al. Năstac, P. Istrate** (mijlocie) și **C. Dafinoiu, C. Văran** (semigrea) — au încheiat, de curînd, o primă etapă de pregătire fizică generală în stațiunea Păltiniș. Au lipsit doar campionii I. Dascălu și I. Mocanu, reținuți pentru examene, și N. Robu, suspendat de clubul său pentru absența de la finala „Cupei F. R. Box".

Crosurile prin zăpadă, tăiatul lemnelor și celelalte „munci", cum le spuneau băieții, au stîrnit de data aceasta un entuziasm deosebit în rîndurile celor ce vizează un loc în echipa națională. **„Chiar și Zilberman a participat cu seriozitate și poftă de muncă la întregul program"** — a precizat zîmbind m toarcerea gătirile n acestea, E liștii rom fost invit împreună O inițiati cialitate pată și ea ternaționa mără și

NOI

Al 6-lea cutului d cepe astăz care vor bului spo

VIRG

Revenită de absență a particip — Virginia drept în student. la pioana de Carlos (C americanc ce mă f simțit o chiul drep portată la piciorul i ani ruptur să fiu op cît mai r luna mai Federației internațional

ÎN VEDEREA REL

RUGBYȘTII ÎȘI IN

Încă o lună de „pauză activă" și echipele de rugby își vor relua disputa. Acum, cele mai multe se află în perioada de pregătiri la munte. Cîteva au și revenit acasă. Doar **DINAMOS** parcurge prima fază a pregătirilor. În șos. Ștefan cel Mare, cel mai tînăr antrenor de pe prima scenă, **Ion Tuțuianu,** se întîlnește zilnic cu elevii săi. Aceștia sînt fundașii **Dăiculescu** și **Cantea,** „treisferturile" **Nica, Constantin, Aldea, Dragomirescu, Bidirel, Iacob, Em. Stănescu,** mijlocașii **Marghescu, Paraschiv, Bujor,** înaintașii **Roman, Bor roi, Turl ețetaru, Vi Gh. Corn** late : foa puțin la care are 92 kg., p lași și pr închizător viștii urm bruarie, p naia.

O altă A (de ac cundă), T s-a întors nind de l bilise „re două săptă **Doiciu** a stagiul de ațiune. El treg lotu **Gh. Moț** nalului, d tlet), **M. Ionescu, Grosu, Za Murariu, Grosu, Fr** 19 ani, 20 **Chirondos** inaschin. namente metri T. C. In jocurile d

Gheorghe Dragomirescu, *căpitanul XV-lui dinamovist, își conduce în continuare „trupa" cu mult succes.*

La finalele campionatului repu

ECHIPELE DE JUNIORI S-AU LA ÎNĂLȚIMEA AȘTEP

Partidele turneului final al campionatului republican de judo rezervat echipelor de juniori, competiție găzduită de sala de antrenament (!?) a secției de lupte C.S.M. Pitești, s-au ridicat la un nivel care a depășit așteptările. Atît confruntările echipelor de juniori mari (18—20 de ani) cît și ale juniorilor mici (15—17 ani) au fost pasionante de la primul și pînă la ultimul tur. În întrecerile celor 10 formații de juniori mari, prima șansă de a cuceri titlul republican o avea **Șc. sp. Unirea Iași,** campioană la trei din cele patru ediții anterioare, între care și la aceea de anul trecut. De astă dată, însă, echipa ieșeană a cîștigat cu mare dificultate seria în care se afla, întrecînd pe **Agronomia Timișoara** cu 4—1 și dispunînd la limită (3—2) de **Șc. sp. Olimpia Craiova** și de **Dinamo Brașov.** În partida finală, cu **Șc. sp. Miercurea Ciuc,** a fost surclasată (1—4). Desigur, nici noua campioană, **ȘC. SP. MIERCUREA CIUC** (antrenor **Iosif Gall**) n-a trecut prin mai puține emoții. Bunăoară, în meciul său cu **Șc. sp. E** era, după tegorii de mației buc torită succ și „grea" Ciuc a ieș tul final **CIUC, 2. Dinamo B București.**

Dintre c mici, indi moasă com pioana de **BUCUREȘ Pavelescu** gătoare m ediție. Fo depășit, în **Viitorul T** același scor cu 3—2 pe și cu 4—1 mentul fin **BUCUREȘ C.S.M. Pit Ciuc.** Pen tivă a fo Șc. sp. E trajele au

DINAINTEA FURTUNII

ontinuă an-
a băieților
aștepterea

Popa, la în-
iș. Dar pre-
eiat. Zilele
oțește pugi-
, unde au
pregătească
or bulgari.
iei de spe-
ină, preocu-
ompetiții in-
care se nu-
aur" de la

București. Principalul obiectiv al pregătirilor comune ale boxerilor români și bulgari este, însă, campionatul european ce va avea loc, în iunie, la Katowice. Pentru a putea ajunge acolo, pugiliștii noștri vor trebui să treacă prin sita celor două competiții amintite: turneele pe categorii de greutate și „Centura de aur". Și cum pe ringul polonez nu vor putea urca decît 11, lupta pentru un loc în echipa reprezentativă se anunță deosebit de grea. Deocamdată, boxerii români se pregătesc în liniște. Dar este liniștea dinaintea furtunii.

Petre HENȚ

I ALE TENISMANILOR NOȘTRI

cadrul „Cir-
omâniei" în-
a. Întrecerile
e sala clu-
torul" — cu

16 tenismani pe tablou — se anunță deosebit de interesante.

La București, în sala clubului Steaua, se va disputa în această săptămînă tradiționala competiție de tenis dotată cu „Cupa 16 Februarie". Iau parte sportivi din București, Baia Mare, Brașov și Cîmpina. Și-au anunțat participarea 76 de concurenți și 29 de concurente.

CI — TĂ

după o lună
imp în care
e în S.U.A.
cum piciorul
za unui ac-
clarat
: „La San
meciul cu
e, în timp
fileu, am
la genun-
ediat trans-
mi-au pus
stabilit că
ștept acum
ă mă refac
fiu apt în
e din „Cupa
mpetiție in-
echipe".

CLASAMENTUL DIVIZIEI FEMININE A LA BASCHET

După jocurile etapei a 15-a, clasamentul Diviziei A la baschet feminin se prezintă astfel:

1. I.E.F.S.	14	12	2	953—813	26
2. Politehnica	14	12	2	1137—771	26
3. Rapid	14	9	5	944—904	23
4. Olimpia — Constr.	14	9	5	980—910	23
5. „U" Timișoara	14	7	7	933—904	21
6. Crișul	13	8	5	830—805	21
7. Voința Buc.	13	6	7	797—816	19
8. C.S.U. Galați	14	3	11	872—945	17
9. „U" Cluj-Napoca	13	4	9	829—942	17
10. C.S.U. Tg. Mureș	13	3	10	719—924	16
11. „U" Iași	14	2	12	699—959	16

CTIVITĂȚII OFICIALE

ICĂ PREGĂTIRILE

Aurel, Bo-
Baciu, O-
scu, Toma,
ei, o nou-
iotatul (cel
rit...) Borș,
195 cm și
Politehnica
nă un bun
. Dinamo-
, la 13 fe-
zile, la Si-

a Diviziei
seria se-
NSTANȚA,
rii joi, ve-
de își sta-
u aproape
rul Traian
foarte util
această sta-
poziție în-
Gheorghe,
Internațio-
u (fost a-
, Nicolae,
ujoiu, T.
ea, Lungu,
rumea, T.
(debutant,
Moroianu,
eanu, Da-
uă antre-
de kilo-
Tușnad,
optimism

RAPID se numără printre garniturile care vor avea o primăvară aspră. Spectrul retrogradării nu a adus, însă, în tabăra sa, pesimism, ci a determinat abordarea cu maximum de seriozitate a perioadei de acumulări. Pricepereа și pasiunea conducătorului tehnic, ing. **Ion Teodorescu**, calitățile tinerei echipe din Giulești îndrituiesc opinia că, și la anul, Rapid va juca în Divizia A. În lotul aflat momentan la Predeal, un nume nou: **Ștefan Căinaru**, fost la Constructorul Buzău.

Într-o scrisoare primită nu de mult la redacție, corespondentul nostru **C. Filipovici** ne relata despre preparativele divizionarei B, **MINERUL GURA HUMORULUI**, lidera seriei a II-a. Interesant ni s-a părut faptul că în această formație, care în tur nu a pierdut decît 3 puncte în 9 meciuri, marea majoritate a jucătorilor sînt elevi ai Grupului școlar minier. Organele sportive locale sprijină în mod activ echipa de rugby, al cărei țel final este promovarea printre cele mai bune „team"-uri românești. Succes!

G. R.

CONCURSUL REPUBLICAN DE SCHI AL COPIILOR

Pe pîrtia „Oncești" din Păltiniș s-a desfășurat, sîmbătă și duminică, „Concursul republican al copiilor" la schi alpin. **IATĂ CIȘTIGĂTORII: slalom special, băieți I:** Florin Vintilă (LES Predeal); **fete I:** Daniela Uncrop (Brașov); **băieți II:** Zoltan Balazs (Harghita); **fete II:** Aurelia Lăzărescu (LES); **băieți III:** Ion Frățilă (LES); **fete III:** Ana Mărgineanu (Cluj-Napoca). **Slalom uriaș, băieți I:** Florin Vintilă (LES); **fete I:** Daniela Uncrop (Brașov); **băieți I:** Zoltan Balazs (Harghita); **fete II:** Aurelia Lăzărescu (LES); **băieți III:** Emilian Focșeneanu (Prahova); **fete III:** Delia Bularca (Brașov). **(Ilie IONESCU** — coresp. județean).

e judo

RTAT

și scorul
a trei ca-
rabil for-
umai da-
semigrea"
Miercurea
Clasamen-
ERCUREA
a Iași, 3.
. Energia

de juniori
mai fru-
ut-o cam-
ȘC. SP. 1
Cristian
cu) învin-
a această
eșteană a
Șc. sp.
–1, cu a-
mii Sibiu,
urea Ciuc
ad. Clasa-
P. NR. 1
Arad, 3.
Miercurea
e nespor-
ă echipa
sti. Arbi-
(C. CH.)

FOTBAL

PROMOȚIA DE JUNIORI '75 LA ORA STARTULUI DE PRIMĂVARĂ...

- **Selecționata a plecat, ieri, într-un turneu de trei jocuri în Turcia**
- **Obiectivul principal al sezonului: meciurile cu U.R.S.S. din preliminariile U.E.F.A.**

Vineri după-amiază, pe o vreme destul de rece, mohorîtă, vreo 3 000 de buzoieni s-au dus în „Crîng" la prima lor întîlnire cu fotbalul din acest „sezon al amicalelor". Au fost nerăbdători să-i vadă jucînd, după mai bine de două luni, pe băieții lor, pe Grozea, Iuhasz și Radu Ionescu, pe Bădin, Stan, Stelian și ceilalți componenți ai lotului Gloriei. I-a atras, însă, într-o măsură destul de mare, și partenerul formației lor preferate, o echipă... VIITORUL, alcătuită din autentice speranțe ale fotbalului nostru de astăzi; o echipă a probabililor internaționali A de peste 3—4 ani; o echipă cu Gheorghe Cristian în poartă, cu patru „zvîrlugi" — Popa, Zahiu, Toader și Ene — în compartimentul defensiv, cu Bisoc, Petcu (în lipsa arădeanului Leac, indisponibil) și Cîmpeanu II, alcătuind un laborios trio de mijlocași, cu Lupău, Telespan și Chitaru în atac, jucători neastîmpărați, mereu activi acolo, în avanposturile formației lor. Vineri după-amiază, pe stadionul Gloria, suporterii formației locale s-au așezat în tribune pentru a-și susține favoriții și, după numai 15 minute, s-au... trezit aplaudîndu-i pe componenții selecționatei de juniori a țării. Le-au plăcut îndeosebi mișcările înșelătoare ale lui Cîmpeanu și Chitaru, țîșnirile ca din pușcă ale lui Telespan și Lupău, efortul generos depus de Zahiu și Bisoc, frumoasele intervenții ale portarului (cît Răducanu de înalt, dar mult mai suplu), jocul modern al „lateralilor" Popa și Ene, iuți în deposedări și curajoși în șuturi la poarta adversă! Vineri după-amiază, selecționata de juniori a României a jucat 90 de minute, ca și seniorii, și a jucat ca o echipă matură, deși a absentat un mijlocaș titular (Leac), deși băcăuanul Chitaru — mezinul lotului (născut la 5 ianuarie 1959) — a evoluat numai o repriză, fiind ușor indisponibil, deși linia de atac nu a beneficiat de aportul unei alte speranțe reale, craioveanul Cămătaru, plecat cu echipa lui de club în Brazilia. A jucat cu mare ambiție și a cîștigat în fața uneia dintre cele mai bune formații ale eșalonului secund, printr-un gol marcat de Ciglencan — intrat în ultimele minute — un gol sută la sută personal, datorat unei insistențe rar văzute, la capătul căreia ceferistul clujean a avut suficiente resurse să dribleze și portarul și a înscrie cu sînge rece. Cei 3 000 de spectatori au avansat, vineri, lotului de juniori (ca de altfel și iubitorii fotbalului din Oradea și Drobeta Tr. Severin, în toamna trecută) aplauze și încredere pentru mai tîrziu. Pentru atunci cînd nu va mai fi vorba de un meci oarecare de pregătire, ci despre o dispută fără menajamente, cînd jocul va căpăta cu totul alte valențe, cînd sfatul antrenorului secund Vasile Zavoda va trebui să fie urmat întocmai pentru ca tentativa să se convertească în izbîndă: *„Eu unul nu vă cer decît să jucați simplu și decis. Fără zorzoane și fără văicăreli". „Iar atunci cînd vă creați poziții bune, șutați, mai băieți, cu nădejde"* — sublinia, la rîndul lui, antrenorul principal Constantin Ardeleanu, în autocar, spre stadionul Gloria. Poziții bune echipa și-a creat destule, și la Buzău, și în turneul din Israel, și în meciurile din toamna lui '74. Dar s-a ratat. Mult și din situații extrem de clare, și tot Septimiu Cîmpeanu fiind... campionul ocaziilor irosite!

Partida cu Gloria a fost prima dintr-o suită de șase, premergătoare debutului în preliminariile turneului U.E.F.A. Ieri, echipa a plecat în Turcia, unde va juca trei meciuri. La 26 februarie este programată o partidă cu Bulgaria la Sofia, iar la 11 sau 12 martie, lotul va întîlni o divizionară B sau C. Pe parcursul tuturor acestor teste, antrenorii vor căuta să îmbunătățească pe cît posibil: 1. *pregătirea fizică generală a jucătorilor deficitari la acest capitol* și 2. *organizarea jocului pentru meciurile cu reprezentativa U.R.S.S., pe care considerăm că le poate cîștiga.* Pentru că lotul reprezentativ al promoției '75 are în alcătuirea sa un mănunchi de jucători plini de temperament și talent *(Leac, Bisoc, Cîmpeanu II, Ene, Chitaru, Cămătaru, Cristian)* care promit frumoase ascensiuni în fotbalul nostru de performanță. Vineri (ca și în alte jocuri anterioare), echipa a primit girul celor care au văzut-o jucînd. *Nu-i rămîne decît să confirme speranțele investite în ea prin aplauzele generoase de la Buzău, Oradea și Drobeta Tr. Severin. Iar din turneul în care au plecat ieri, ca și din deplasarea la Sofia să revină gata pusă la punct pentru importanta confruntare de la 15 martie.*

Laurențiu DUMITRESCU

După jocul de la Buzău, lotul de juniori a efectuat, sîmbătă și duminică, două antrenamente pe unul din terenurile Complexului sportiv Steaua. Vă prezentăm trio-ul de mijlocași: Bisoc — Cîmpeanu — Leac, punctul forte al selecționatei promoției '75.

Foto: S. BAKCSY

LOTO — PRONOSPORT INFORMEAZĂ:

LA 16 FEBRUARIE 1975 VA AVEA LOC PRIMA TRAGERE EXCEPȚIONALĂ PRONOEXPRES DIN ACEST AN.

ȘTIAȚI CĂ...

...Se acordă:

- AUTOTURISME „DACIA 1300" și „SKODA S 100"?
- EXCURSII DE 2 LOCURI ÎN U.R.S.S., TURCIA, ITALIA?
- BANI: CIȘTIGURI FIXE ȘI DE VALORI VARIABILE?

...Se efectuează 8 extrageri?

...Se extrag în total 68 de numere?

...Variantele de 6 lei participă la 4 extrageri?

...Variantele de 15 lei participă la toate extragerile, avînd șanse mărite de cîștig?

...Ultima zi pentru procurarea biletelor la această tragere este sîmbătă 15 februarie?

...Tragerea va avea loc duminică 16 februarie 1975, la București?

CIȘTIGURILE TRAGERII PRONOEXPRES DIN 5 FEBRUARIE 1975. Extragerea I: cat. 1: 1 variantă 25% a 50 000 lei; a 2-a: 2 variante 50% a 22 967 lei și 1 variantă 10% a 4 593 lei; a 3-a: 15,15 a 3 335 lei; a 4-a: 62,25 a 812 lei; a 5-a: 137,90 a 368 lei; a 6-a: 4 894,30 a 40 lei. REPORT CATEGORIA I: 616 658 lei; Extragerea a II-a: cat. B: 10,55 variante a 5 630 lei, C: 30,55 a 1 944 lei; D: 1 758,70 a 60 lei; E: 137,90 a 200 lei; F: 3 032,95 a 40 lei. REPORT CATEGORIA A: 642 834 lei: Cîștigul de 50 000 lei de la categoria I jucat pe o variantă 25% a revenit participantului UTVINYANCZ GEZA din Timișoara.

O MĂSURĂ UTILĂ

După cum se știe, regulamentului de transferări i s-au adus recent o serie de importante îmbunătățiri, vizînd — între altele — o promovare mai fluentă a talentelor din eșaloanele inferioare spre cele superioare, posibilitatea întăririi echipelor care ne reprezintă în competițiile internaționale oficiale, eliminarea lungilor perioade de „blocare" a jucătorilor prin existența „carantinei" etc. Unele din aceste prevederi au intrat în vigoare, altele urmează să se aplice de la 1 iulie a. c., cînd începe perioada de transferări oficializată prin regulament.

Se simțea însă nevoia ca **înaintea aplicării integrale a modificărilor intervenite în regulament, să fie lămurite o serie de situații speciale** ale unor jucători care — deși aveau acordul scris al cluburilor de la care plecau — nu se puteau transfera, fie pentru că au primit dezlegarea la cîteva zile după termenul stabilit, fie pentru că această dezlegare le-a fost acordată cu mai mare întîrziere de echipele cărora le-au aparținut, după ce conducerile tehnice respective și-au definitivat loturile, renunțînd la unii jucători. Pe lîngă acestea, în timpul turului, **o serie de echipe de Divizia A, B sau C au suferit slăbiri sensibile ale loturilor lor,** ceea ce ar fi împietat asupra bunei lor prezentări în retur.

De aceea, la sfîrșitul săptămînii trecute, Biroul federal a hotărît ca **pentru lămurirea tuturor cazurilor rămase în suspensie înainte de aplicarea noului regulament,** ca și **în scopul de a se oferi echipelor posibilitatea întăririi loturilor,** să se instituie o perioadă de transferări, **cu caracter excepțional, între 17 și 21 februarie.** Această decizie a fost luată ținîndu-se seama și de **numeroasele cereri în acest sens primite din partea unor cluburi și asociații** cu secții divizionare de fotbal.

Apreciem că această măsură este binevenită, utilă, ca permițînd unui destul de mare număr de jucători să intre imediat în activitate, fără a mai aștepta luna iulie. Și mai notăm că, în perioada excepțională acordată, nu se vor opera numai transferările jucătorilor care, la această oră, au forme de transferare depuse, ci și ale altora, care vor depune cereri în intervalul amintit, **cu condiția** — cerută expres de comunicatul F.R.F. — **de a avea dezlegare.** Reținem, de asemenea, faptul că transferările se pot opera **între toate eșaloanele divizionare** și nu numai de la inferior la superior.

Federația precizează că în perioada excepțională acordată se fac **numai transferări cu caracter definitiv, nu și împrumutări de jucători (așa-numitele transferări pe termen limitat).** Măsura este logică, pentru că altfel s-ar putea ajunge la situații nedorite, cum ar fi de pildă, întărirea prin consens a unor echipe în vederea returului, în iulie jucătorul împrumutat urmînd a fi retransferat la echipa care acum îl cedează. Ceea ce, desigur, ar contraveni sensului măsurii, deschizînd calea acelei condamnabile „vînturări" a jucătorilor nu numai de la un an la altul, dar chiar de la un sezon la altul.

MECIURI AMICALE

OLIMPIA SATU MARE — INTER BRATISLAVA 0—0

Aproximativ 5 000 de spectatori au asistat pe o vreme geroasă la întîlnirea amicală internațională dintre Olimpia și Inter Bratislava. Terenul alunecos a supus jucătorii la eforturi suplimentare, sătmărenii comportîndu-se mulțumitor la capitolul pregătire fizică. Olimpia a folosit formația: **Bathori I — Bereți, Bigan, Knoblau, Bocșa — Naom, Keizer, Bathori II — Lucaci, Hațegan, Helvei.** După pauză au mai jucat Toth, Balogh, Filip, Borota și Iancu. A arbitrat **Otto Anderco** (Satu Mare).

U. M. TIMIȘOARA — U. T. ARAD 2—1 (1—0)

Peste 5 000 de spectatori au venit la stadionul Progresul din localitate pentru a urmări partida dintre divizionara B, **U. M. Timișoara** și divizionara A, **U. T. Arad.** Joc antrenant, cu faze fierbinți, dominare în permanență a gazdelor. Au înscris **Belanov** și **Grozăvescu** (din penalty), respectiv **Schepp. U.T.A. a arătat carențe în pregătirea fizică și un decalaj valoric între compartimente.** Formația folosită: **Iorgulescu — Purima, Kukla, Pîrvu, Sima — Bedea, Schepp, Broșovschi — Axente, Juhasz, Trandafilon.** (**P. ARCAN,** coresp. județean).

PROGRESUL BRĂILA — F. C. GALAȚI 2—2 (2—2)

Peste 4 000 de spectatori au asistat, pe o vreme rece, la această întîlnire cu multe faze interesante. Au marcat: **Traian** (din 11 m), **Rontea,** respectiv **Dumitriu III** și **Manea. F. C. GALAȚI: Ion Vasile — Nedelcu, Nan, Pătrașcu, I. Nicu — Morohai, Manea, Codreanu — Dumitriu III, Burcea, Besman.** Au mai jucat: **Nedelcu, Lupulescu. (I. BALTAG,** coresp.).

CORVINUL HUNEDOARA — DINAMO BUCUREȘTI 1—0 (1—0)

Meciul nu a corespuns așteptărilor. Gazdele au acționat mai bine în prima repriză, cînd au reușit să înscrie unicul gol al partidei prin **Sălăjan** (min. 6). În repriza secundă dinamoviștii au dominat autoritar, dar fără efect pe tabela de marcaj. **DINAMO: Constantinescu — Cheran, G. Sandu, Dobrău, Lucuță — Dinu, Nunweiller, D. Georgescu — Custov, Zamfir, Lucescu.** Au mai jucat: **Delcanu, Moldovan, Sătmăreanu II** și **Marincel. (I. VLAD,** coresp.).

ALTE REZULTATE

S. C. BACĂU — C.S.M. SUCEAVA 5—0 (1—0); ȘTIINȚA BACĂU — C.S.O. BOTOȘANI 3—0 (1—0); OLIMPIA ORADEA — RAPID ARAD 4—0 (1—0); UNIREA FOCȘANI — STEAUA (TINERET) 1—0 (0—0); VOINȚA ORADEA — DINAMO ORADEA 3—0 (3—0); OLTUL SF. GHEORGHE — C.F.R. PAȘCANI 1—0 (1—0); UNIREA SF. GHEORGHE — OȚELUL TÎRGOVIȘTE 0—1 (0—0); AUTOMATICA ALEXANDRIA — POLITEHNICA IAȘI (TIN.) 1—1 (1—1); GAZ METAN MEDIAȘ — MUREȘUL DEVA 2—0 (1—0); S. C. TULCEA — VOINȚA SLOBOZIA 2—1 (0—0); DANUBIANA ROMAN — CEAHLĂUL P. NEAMȚ 4—1 (2—0). C.S.U. GALAȚI — POLITEHNICA IAȘI 1—1 (0—0); PETROLUL PLOIEȘTI — METROM BRAȘOV 3—0 (3—0); AUTOBUZUL — PROGRESUL 0—0.

UNIVERSITATEA CRAIOVA A JUCAT LA CAMPINAS

RIO DE JANEIRO, 10 (de la corespondentul Agerpres, Valentin Păunescu). Echipa de fotbal Universitatea Craiova și-a continuat turneul pe care îl întreprinde în această perioadă în Brazilia. Miercurea trecută, craiovenii au învins cu 2—1 (2—0), în meci revanșă, formația „15 Noiembrie" din Piracicaba, ambele goluri fiind marcate de Oblemenco.

Sîmbătă după-amiază, Universitatea a jucat la Campinas, unde a întîlnit echipa Guarani, una dintre formațiile fruntașe ale fotbalului brazilian, campioană a statului Sao Paulo. A fost un meci interesant și spectaculos, cu faze de gol la ambele porți. Jocul s-a terminat cu victoria gazdelor (1—0), punctul fiind înscris în ultimul minut dintr-o clară poziție de ofsaid. Meciul a fost transmis seara de posturile de televiziune din Sao Paulo, la concurență cu... carnavalul de la Rio și Sao Paulo.

În acest turneu, care se încheie cu partida ce va fi jucată spre sfîrșitul săptămînii, la Landrina (statul Parana), Universitatea Craiova a avut pînă acum cei mai buni jucători în Oblemenco (golgeterul echipei) și Boc.

Universitatea Craiova va sosi în țară în jurul datei de 19 februarie.

ACTUALITĂȚI

- **POLI TIMIȘOARA A DEBUTAT VICTORIOASĂ ÎN TURNEUL DIN IUGOSLAVIA.** În prima partidă a turneului pe care îl întreprinde în Iugoslavia, formația Politehnica Timișoara a jucat la Titograd cu echipa locală **Vlazniki.** Fotbaliștii români au cîștigat cu 2—0, prin golurile marcate de **Cotec** și **Dembrovschi.**

- **RAPID PLEACĂ SÎMBĂTĂ ÎN ITALIA.** La invitația U.I.S.P., divizionara B **Rapid București** va întreprinde, între 17 februarie și 6 martie, un turneu de pregătire în Italia. Feroviarii vor pleca sîmbătă dimineața, cu autocarul, pe ruta **Belgrad — Zagreb — Ljubljana — Triest — Veneția — Bologna** pînă la stațiunea **Rielo Terme.** Aici, echipa giulașteană își va stabili reședința, urmînd să continue antrenamentele care se vor intercala cu unele jocuri-amicale.

- **OLIMPIA — GORNIK ZABRZE.** Mîine, la Satu Mare, echipa locală **Olimpia** susține al doilea meci amical internațional din acest an. De data aceasta sătmărenii vor avea ca parteneră de întrecere cunoscuta echipă din Polonia, **Gornik Zabrze.** Întîlnirea este programată pe stadionul Olimpia, cu începere de la ora 15.

- **U.T.A. — HANSA ROSTOCK.** După partida susținută duminică la Oradea, echipa **Hansa Rostock** (R.D.G.) își continuă turneul de partide amicale în țara noastră. Mîine, pe stadionul U.T.A. din Arad, de la ora 15,30 oaspeții vor întîlni formația locală.

Astăzi, de la ora 15,30, echipa din R. D. Germană va juca la Timișoara — pe stadionul Progresul — cu o combinată locală.

- **„U" CLUJ-NAPOCA A PLECAT ÎN SIRIA.** Ieri, divizionara A „U" Cluj-Napoca a plecat într-un turneu în Orientul Apropiat. Au făcut deplasarea, printre alții: **Duha, Paraștchi, Anca, Mureșan, Uifăleanu, Batacliu.** „În Siria, unde sîntem invitații selecționatei armatei — ne spunea, la plecare, **Remus Cîmpeanu,** vicepreședintele clubului — **vom juca două meciuri, urmînd ca o a treia partidă s-o susținem în Iordania".**

- **TRACTORUL — PETROLUL PLOIEȘTI.** Pe stadionul Tractorul echipa ploieșteană **Petrolul** întîlnește, miercuri după amiază, într-un meci de verificare, formația antrenată de **Dragoș Cojocaru.**

- **MINIOR PERNIK VA JUCA LA TÎRGOVIȘTE.** După ce joi, de la ora 15,30, va întîlni pe teren propriu formația **Steagul roșu Brașov,** duminică, de la ora 11, divizionara B **C. S. Tîrgoviște** va primi vizita echipei bulgare **Minior Pernik.**

- **SPORTUL STUDENȚESC A ÎNCEPUT TURNEUL ÎN BULGARIA** jucînd duminică cu formația **Belașița.** Partida s-a încheiat la egalitate: 1—1. Pentru gazde a marcat **Țanev,** pentru bucureșteni **M. Sandu.**

ECHIPELE R.P. CHINEZE CAMPIOANE MONDIALE LA TENIS DE MASĂ

CALCUTTA, 10 (prin telefon). Întrecerile celei de-a 33-a ediții a campionatelor mondiale de tenis de masă au ajuns la jumătatea desfășurării, odată cu disputarea, luni seara, a partidelor finale ale probelor pe echipe.

În centrul atenției au stat, desigur, meciurile care urmau să decidă pe cîștigătoarele titlurilor mondiale, dotate cu trofeele „Cupa Corbillon" (feminin) și „Cupa Swaythling" (masculin).

Finala feminină a opus, așa cum era de așteptat, cele două echipe care se detașaseră net în partidele din cadrul grupelor — R.P. Chineză și Coreea de sud, campioană a lumii la ediția trecută desfășurată la Sarajevo. La capătul unui meci de ridicat nivel tehnic, victoria a revenit cu scorul de 3—2 sportivelor chineze.

Tot cu victoria reprezentanților R.P. Chineze s-a încheiat și finala masculină, în care formația Iugoslaviei a dat o replică dîrză valorosilor parteneri.

REZULTATE TEHNICE : MASCULIN, locurile **I-IV** : R.P. Chineză — Suedia 5—2, Iugoslavia — Cehoslovacia 5—3, FINALA : **R.P. Chineză — Iugoslavia** 5—3 : Lu Yuan-șen — Stipancici 0—2 (—26, —17), Li Cen-șih — Karakasievici 2—0 (16, 19), Hsu Șao-fa — Surbek 1—2 (21, —16, —14), Li Cen-șih — Stipancici 2—0 (12, 8), Lu Yuan-șen — Surbek 2—0 (10, 20), Hsu Șao-fa — Karakasievici 2—0 (14, 17), Li Cen-șih — Surbek 0—2 (—20, —17), Hsu Șao-fa — Stipancici 2—0 (16, 13); **locurile III-IV** : Suedia — Cehoslovacia 5—4 ; **locurile V-VIII** : Japonia — U.R.S.S. 5—2, Ungaria — R.F. Germania 5—1 ; Ungaria — Japonia 5—1, U.R.S.S. — R.F. Germania 5—0; **IX-XII** : Coreea de sud — România 5—2, Franța — Anglia 5—2 ; Franța — Coreea de sud 5—2, România — Anglia 5—3 ; **XIII-XVI**: Danemarca — India 5—2, Indonezia — Austria 5—2, Indonezia — Danemarca 5—1, India Austria 5—2.

CLASAMENT FINAL : 1. R.P. CHINEZĂ, 2. Iugoslavia, 3. Suedia, 4. Cehoslovacia, 5. Ungaria, 6. Japonia, 7. U.R.S.S., 8. R.F. Germania, 9. Franța, 10. Coreea de sud, 11. România, 12. Anglia, 13. Indonezia, 14. Danemarca, 15. India, 16. Austria ; în finala celei de-a doua grupe valorice (locurile 17—18) : **Polonia — Australia 5—4** ;

FEMININ : **locurile I-IV** : R.P. Chineză — Ungaria 3—0 ; Coreea de sud — Japonia 3—0 ; **finala : R.P. Chineză — Coreea de sud 3—2 : Cian Li — Lee 2—0 (18, 14), Ce Sin-ai — Sook 2—1 (—19, 10, 20), Ce Sin-ai, Hu Iulan — Lee, Sook 0—2 (—15, —21), Cian Li — Sook 0—2 (—16, —20), Ce Sin-ai — Lee 2—0 (14, 10) ; locurile III-IV** : Japonia — Ungaria 3—2 ; **V-VIII** : U.R.S.S. — Iugoslavia 3—0, Anglia — Cehoslovacia 3—2, Anglia — U.R.S.S. 3—1, Iugoslavia — Cehoslovacia 3—2 ; **IX-XII : România — Franța 3—0**, R.F. Germania — Suedia 3—1, **România — R.F. Germania 3—1 :** Moldovan — Hirschmüller 0—2 (—15, —15), Alexandru — Herdriksen 2—0 (18, 16), Alexandru, Lesai — Hendriksen, Hirschmuller 2—0 (16, 11), Alexandru — Hirschmüller 2—0 (6, 17) ; Franța — Suedia 3—2 ; **XIII-XVI**: Polonia — Indonezia 3—0, Bulgaria — India 3—2, Bulgaria — Polonia 3—0, Indonezia — India 3—0 ;

CLASAMENT FINAL : 1. R.P. CHINEZĂ, 2. Coreea de sud, 3. Japonia, 4. Ungaria, 5. Anglia, 6. U.R.S.S., 7. Iugoslavia, 8. Cehoslovacia, 9. România, 10. R.F. Germania, 11. Franța, 12. Suedia, 13. Bulgaria, 14. Polonia, 15. Indonezia, 16. India. În finala pentru locurile 17—18 : **Hong Kong — Belgia 3—1.**

După o zi de pauză campionatele continuă miercuri cu probele individuale.

Constantin COMARNISCHI

SPORTUL ÎN LUME

AZI, PRIMA PROBĂ A C.M. DE BIATLON

În stațiunea italiană Anterselva se dispută, de astăzi pînă duminică, întrecerile campionatelor mondiale de biatlon, la care iau parte și sportivii români **Gheorghe Gârniță, Gheorghe Voicu, Victor Fontana, Nicolae Cristoloveanu și Nicolae Vestea.** Antrenori : **Constantin Tiron și Marcel Stuparu.** Reprezentanții României participă la probele de seniori programate să se desfășoare azi (10 km), vineri (20 km) și duminică (ștafeta 4 x 7,5 km). În vederea campionatelor mondiale, lotul român s-a pregătit cu asiduitate și a luat parte, în cursul acestei ierni, la cîteva competiții de verificare disputate la Zakopane, Kavgolovo, Poiana Brașov și Seefeld. Ultima stațiune a însemnat și ultimul popas înaintea plecării la Anterselva. La C.M., biatloniștii români vor încerca să continue drumul ascendent început cu ani în urmă de **Gh. Vilmoș, C. Carabela, N. Bărbășescu, Gh. Cimpoia** și reluat anul trecut, la Minsk, de către **Gh. Gârniță**, vicecampion al lumii la 20 km și clasat pe locul 4 la 10 km.

Amintim că, actualmente, titlurile de campioni mondiali sînt deținute de finlandezul **Juhani Sautarinen** (10 km și 20 km) și de **ștafeta 4 x 7,5 km a U.R.S.S.**

TENISMANII NOȘTRI JUNIORI ÎNVINGĂTORI LA SOFIA

Tenismanii noștri juniori au obținut frumoase victorii în turneul internațional desfășurat la Sofia, la finele săptămînii trecute. Reprezentanții României s-au situat în frunte la cele două probe, simplu și dublu. Au făcut deplasarea Laurențiu Țiței, Jean Bîrcu, Sorin Orășeanu și Marian Mîrza, sub conducerea antrenorului Dumitru Viziru.

Trei dintre juniorii noștri s-au calificat pentru semifinalele turneului de simplu, în care **Țiței** l-a învins pe **Mîrza** cu 6—1, 7—6, iar **Bîrcu** pe cehoslovacul **Zofka** cu 6—2, 6—4. În finală : **Țiței — Bîrcu** 6—2, 6—1. Locul trei a revenit tot unui român, **Mîrza** întrecîndu-l pe **Zofka** la scorul de 6—4, 6—7, 6—2.

Finala probei de dublu, disputată între două cupluri române, a revenit perechii **Țiței — Mîrza**, învingători cu 7—5, 7—6 asupra cuplului **Orășeanu — Bîrcu.**

Finalele probelor feminine : **Skronska** (Cehoslovacia) — **Kopekova** (Cehoslovacia) 6—1, 4—6, 6—4 ; **Skronska, Kopekova** (Cehoslovacia) — **Rak, Papista** (Iugoslavia) 6—1, 6—2.

Iată și rezultatele finalelor disputate în probele masculine de seniori : **B. Pampulov** (Bulgaria) — **L. Ghenov** (Bulgaria) 6—3, 6—3; **M. și B. Pampulov** (Bulgaria) — **Dobrowolski, Dzemalski** (Polonia) 6—3, 6—7, 6—2.

„CUPA RODOPE" LA SCHI

SOFIA, 10 (Agerpres). — Concursul internațional de schi „Cupa Rodope" s-a încheiat la Pamporovo.

În cursa masculină de 30 km, victoria a revenit sportivului bulgar **Popanghelov**, cu timpul de 2h07:20. Schiorul român **F. Foriko** a ocupat locul patru, cu 2h15:47,6. În proba feminină de 10 km, cîștigată de cehoslovaca **Matousova** cu 40:39,1, concurenta română **Elena Barabaș** s-a clasat pe locul cinci, în 42:30,5.

Proba masculină de slalom a luat sfîrșit cu victoria lui **Dikov** (Bulgaria), care a realizat timpul de 105,83. Sportivii români **Virgil Brenci** și **Constantin Văideanu** s-au situat pe locurile 9 (cu 111,21) și, respectiv, 10 (cu 111,73).

TURNEUL ECHIPEI DE HOCHEI A ROMÂNIEI ÎN CEHOSLOVACIA

Echipa națională de hochei a României și-a început turneul în Cehoslovacia, jucînd aseară la Zvolen cu formația locală clasată pe locul secund în liga slovacă. Partida s-a încheiat cu scorul de 5—5 (2—1, 1—1, 2—3). Pentru echipa noastră au marcat : **Tureanu 3, Ioniță și Gh. Hușanu.**

Marți, hocheiștii români vor juca la Trencin, iar joi la Martin.

● PE SCURT ●

ATLETISM ● În concursul „indoor" de la San Francisco atletul tanzanian Filbert Bayi a cîștigat cursa de o milă cu timpul de 3:59,6. Aruncarea greutății a revenit lui **Al. Feuerbach** — 20,99 m, iar cea de săritură în lungime lui **Arnie Robinson** — 7,97 m. Atletul kenyan **Mike Boyt** a terminat învingător în cursa de 1 000 y cu 2:07,5. În concursul feminin **Joni Huntley** a obținut la săritura în înălțime — 1,88 m (rec. S.U.A. de sală) ● Rezultate înregistrate în concursul de sală de la Vittel (Franța) : 800 m — Van Damme 1:54,3 ; 60 m — Dalbon 6,6 ; 1 500 m — Reygaert 3:50,8 ; 400 m — Demarchin 49,8 ; 60 m feminin — Alaests 7,3.

HANDBAL ● La Kiel s-a desfășurat cea de-a doua întîlnire dintre selecționatele masculine ale R. F. Germania și Poloniei. Handbaliștii polonezi și-au luat revanșa, cîștigînd cu 18—14 (12—5).

ȘAH ● După patru runde, în turneul „Costa del Sol", care se desfășoară la Torremolinos (Spania), conduce marele maestru bulgar Radulov, cu 3½ p. urmat de Keene (Anglia) — 3 p. Tarjan (S.U.A.) și Quinteros (Argentina) — 2½ p ● Meciul pentru titlul mondial feminin, care se desfășoară la Moscova între Nana Aleksandria și Irina Levitina, a continuat cu partida a 7-a, în care victoria a revenit primei, la mutarea 34-a. În prezent, scorul este egal : 3½—3½.

TENIS ● În primul tur al campionatelor pe teren acoperit ale S.U.A., la Salisbury (Maryland), jucătorul român **Viorel Marcu** l-a întîlnit pe campionul cehoslovac **Jan Kodes**, în fața căruia a pierdut cu 3—6, 2—6. În alte două partide : Machan (Ungaria) — Delaney (S.U.A.) 6—3, 6—3 ; Mayer (S.U.A.) — Dimitrijevici (Iugoslavia) 6—0, 6—1, Ilie Năstase, favoritul nr. 1 al acestui turneu urmează să dispute prima sa partidă în compania tînărului tenisman american Bill Maze ● În finala turneului de la St. Petersburg, mexicanul Raul Ramirez l-a învins cu 6—0, 1—6, 6—2 pe americanul Roscoe Tanner. La dublu : Ramirez, Gottfried — Tanner, Pasarell 6—4, 6—4 ● La North Little Rock (Arkansas), americanul Billy Martin a dispus în finală, cu 6—2, 7—6 de compatriotul său George Hardie ● Chris Evert a obținut o nouă victorie. În finala turneului de la Cleveland, ea a întrecut-o cu 6—4, 3—6, 6—3 pe Margaret Court. În semifinale : Chris Evert — Virginia Wade 7—5, 6—2 ; Margaret Court — Olga Morozova 7—6, 6—4 ● Optimile de finală ale turneului W.C.T. de la Bologna : Parun — Bertolucci 3—6, 6—3, 6—1 : Panatta — Crealy 6—3, 7—6 ; Hewitt — Warwick 6—3, 6—2 ; Giltinan — McMillan 6—3, 6—2.

VOLEI ● Echipele Aero Odolena Voda (Cehoslovacia), Ujpesti Dozsa Budapesta, Elektrotehnik Riga și Levski Spartak Sofia s-au calificat pentru turneul final al „Cupei cupelor" la masculin, programat la Ankara, între 28 februarie și 2 martie. ● Pentru faza finală a „Cupei campionilor europeni" la masculin, care se va desfășura la Amsterdam, între 28 februarie și 2 martie, s-au calificat următoarele patru echipe : S. C. Leipzig, Zbrojovka Zetor Brno, Ț.S.K.A. Moscova și Slavia Sofia. În ultima zi a turneului de la Sofia s-au înregistrat următoarele rezultate : Slavia Sofia — Ț.S.K.A. Moscova 3—2 ; Resovia Rzeszow (Polonia) — Blookker Starlift (Olanda) 3—0.

„JOCURI SIMPLE" LA INNSBRUCK 1976

Pregătirile continuă potrivit planului

În cercurile sportive mondiale se subliniază tot mai des că viitorul Jocurilor Olimpice nu poate fi asigurat decît prin **„Jocuri simple"**, subînțelegîndu-se o organizare chibzuită, redusă la proporții normale. În acest sens, exemplul cel mai des prezentat este cel al capitalei tiroleze Innsbruck, care pregătește cu conștiinciozitate — și fără mișcările seismice de la Montreal — Jocurile Olimpice de iarnă din 1976. Simplitate nu înseamnă, firește, superficialitate — iată de ce Buletinul Comitetului de organizare de la Innsbruck subliniază că desfășurarea lucrărilor de investiție este potrivită planurilor inițiale și că, în aceeași măsură, desfășurarea competițiilor olimpice poate fi garantată de pe acum. Toate acestea, firește, nu fără sacrificii, pe care însă locuitorii Austriei și ai Innsbruckului le-au acceptat cu un spirit sportiv care le este caracteristic.

Majoritatea instalațiilor au și început să fie testate, în concursuri așa-numite „preolimpice". În programul Jocurilor din 1976 a intervenit o singură noutate : competiția eliminatorie a turneului olimpic de hochei pe gheață se va desfășura, în afara programului propriu-zis, la 2 și 3 februarie 1976, deci înaintea ceremoniei de deschidere.

A fost betonată suprafața de 82 × 37 m din interiorul pistei noi de patinaj viteză (operație care a durat 28 de zile, înainte de a se începe turnarea peliculei de gheață artificială). Incinta aceasta va servi antrenamentelor concurenților la patinaj artistic. Tone de beton au fost turnate și la turnul de supraveghere, la puntea de plecare și la pista de zbor a trambulinei de sărituri de la Bergisel.

O sarcină financiară destul de grea implică realizarea infrastructurii necesare transmisiilor radiofonice și televizate. Cabinele comentatorilor și posturile pentru camere de luat vederi în plin munte înghit sume considerabile și, din păcate, fac parte dintre puținele investiții care nu vor mai servi în viitor, deci sînt neamortizabile.

Transportul aerian al concurenților, oficialilor și turiștilor a fost facilitat prin obținerea unei învoiri a aeroportului vest-german München-Riem (mult mai aproape de Innsbruck decît Viena) de a oferi oaspeților condiții de vizitatori olimpici. Pentru ziariști s-au prevăzut 1 700 de acreditări ; trimișii speciali vor beneficia de serviciile unui Centru de presă.

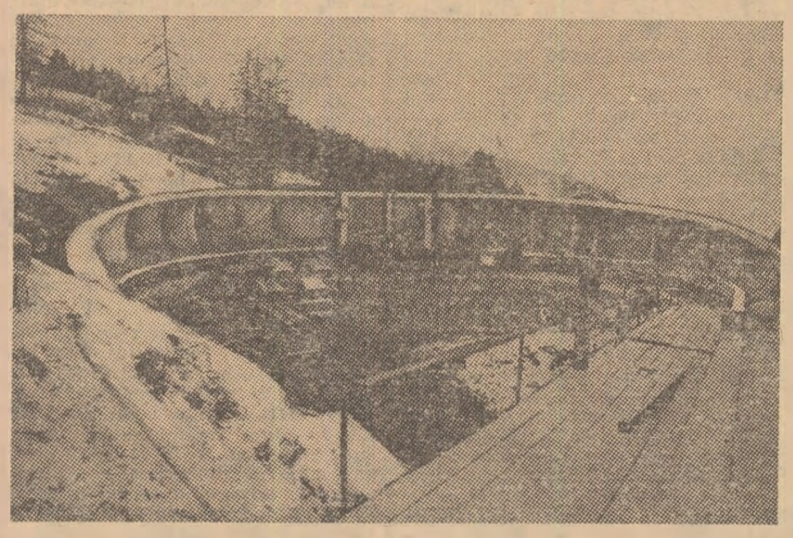

Imaginea fotografică reprezintă momentul inaugurării noii pîrtii comune de bob și săniuțe de la Igls-Innsbruck

DIVIZIA A DE HANDBAL MASCULIN

(Urmare din pag. 1)

formații : timișorenilor pentru că au luptat mai calm și mai lucid, în dorința de a obține o victorie care le era necesară, iar sibienilor pentru că n-au cedat pasul nici un moment, străduindu-se din răsputeri să cucerească măcar unul dintre cele două puncte. Victoria a revenit pe merit formației mai bune. O notă în plus portarului **Omescu** de la Poli Timișoara. Cei mai eficienți jucători : **Fölker** 6 și **Cristian** 5 — Poli, respectiv **Oană** 5, **Speck** și **Schmidt** cîte 4. Au arbitrat **D. Purică** și **N. Danieleanu** (Ploiești).

H.C. MINAUR BAIA MARE — ȘTIINȚA BACĂU 16—26 (10—14). Ținînd cont de scăderea acută de formă a echipei băimărene, înfrîngerea, chiar și la această diferență, nu mai poate fi considerată o surpriză. Băcăuanii au evoluat cu mult aplomb, acționînd foarte sigur în apărare și beneficiind în atac de verva de șut a lui Odaie (în mod special) și Tase. Cele mai multe goluri le-au înscris : **Odaie** 13 și **Tase** 6 pentru Știința, respectiv **Mironiuc** 5, **Avramescu** și **Palko** cîte 4. Au condus **V. Sidea** și **P. Cîrligeanu** (București).

DINAMO — „U" CLUJ-NAPOCA 18—14 (9—8). Replică foarte dîrză a studenților, bucureștenii trebuind să se întrebuințeze foarte serios (mai ales în repriza secundă) pentru a putea cîștiga. Principalii realizatori : **Cozma** 6, **Licu** 5 (Dinamo), respectiv **Chircu** 5, **Avram** și **Bota**, cîte 3. Au condus **I. Dumitrescu** și **T. Enc** (Buzău).

STEAUA — „U" BUCUREȘTI 26—19 (12—10).

★

Într-o partidă amicală, **Selecționata feminină** a țării noastre, care se pregătește în vederea dublei întîlniri cu formația R.F. Germania, contînd pentru calificarea la turneul final al C.M., a evoluat în compania divizionarei B, **Argeșeana Pitești.** Partida s-a încheiat cu scorul de **32—7 (19—1)** în favoarea selecționatei.

ROSEMARIE WITSCHAS — 1,94 M LA ÎNĂLȚIME!

Gheorghe Ghipu — nou record românesc la 3000 m

Cu ocazia concursului atletic internațional desfășurat duminică la Berlin, **Rosemarie Witschas-Ackermann (R.D.G.) a stabilit un nou record mondial de sală la proba de săritură în înălțime cu performanța de 1,94 m.** Vechiul record era de 1,92 m și aparținea Iordankăi Blagoeva (Bulgaria). Witschas deține și recordul mondial în aer liber cu 1,95 m.

În proba masculină de 3 000 m — cîștigată de Wolfgang Pieper (R.D.G.) cu 7:59,8 — atletul român **Gheorghe Ghipu s-a clasat pe locul doi cu 8:00,2 — nou record de sală al României.** Valeria Ștefănescu s-a clasat pe locul trei la săritura în lungime, cu 6,08 m.

CAMPIONATE DE FOTBAL ÎN EUROPA

SPANIA (etapa a 19-a) : Malaga — C. F. Barcelona 3—2 (internaționalul olandez **Johann Cruyff**, de la C. F. Barcelona, a fost eliminat din joc, deoarece a contestat o decizie a arbitrului ; Real Sociedad — Celta Vigo 1—1 ; Espanol Barcelona — Betis 1—0 ; Las Palmas — Granada 4—0 ; Atletico Madrid — Elche 3—0 ; Salamanca — Murcia 3—0 ; Hercules — Real Madrid 1—1 ; Gijon — Atletico Bilbao 1—1 ; Valencia — Zaragoza 0—0. Clasament : 1. **Real Madrid** — 29 p. ; 2. **Zaragoza** — 22 p. ; 3. **C. F. Barcelona** — 21 p.

GRECIA (etapa a 18-a) : A.E.K. — Panionios 3—0 ; P.A.O.K. — Panahaiki 3—1 ; Kavala — Panathinaikos 0—1 ; Aris Salonic — Olympiakos Pireu 0—0 ; Ethnikos — Serrai 0—0 ; Kalamata — Heraklis 2—1. Clasament : 1. **Olympiakos Pireu** — 29 p. ; 2. **A.E.K.** — 28 p. ; 3. **Ethnikos** — 28 p.

BELGIA (etapa a 24-a) : Racing White Molenbeek — Charleroi 1—1 ; F. C. Bruges — F. C. Malines 2—0 ; Standard Liège — F. C. Liège 3—1 ; Berchem — Beerschot 1—2 ; Beveren — Diest 2—1 ; S. K. Lierse — Anvers 2—0 ; Ostende — Anderlecht 0—2. Clasament : 1. **Racing White** — 39 p. ; 2. **Anderlecht** — 34 p. ; 3. **Standard** — 32 p.

PORTUGALIA (etapa a 21-a) : Benfica Lisabona — Boavista 5—1 ; Sporting — Atletico 3—1 ; Vitoria Setubal — Belenenses 0—0 ; F. C. Porto — Academico 2—0 ; Guimaraes — Olhanense 4—0 ; Farense — C.U.F. 1—0. Clasament : 1. **Benfica** — 34 p. ; 2. **F. C. Porto** — 32 p. ; 3. **Sporting** — 31 p.

FRANȚA (etapa a 26-a) : St. Etienne — Sochaux 1—0 ; Marsilia — Rennes 3—1 ; Lens — Angers 0—0 ; Troyes — Nisa 3—1 ; Monaco — Lille 1—0 ; Red Star — Strasbourg 0—1 ; St. Germain — Lyon 2—2 ; Nîmes — Reims 2—0. Clasament : 1. **St. Etienne** — 39 p. ; 2. **Bastia** — 34 p., (un joc mai puțin) ; 3. **Nîmes** — 33 p.

OLANDA (turul trei al Cupei) : Twente Enschede — Feyenoord Rotterdam 2—0 ; Sparta — F. C. Utrecht 2—1 ; Wageningen — P.S.V. Eindhoven 3—2 ; A. Z. '67 Alkmaar — Telstar 8—1 ; F. C. den Haag — Roda Kerkrade 0—0.

● În meci amical **V.f.B. Stuttgart — Ajax Amsterdam** 2—3 (2—3). Au marcat Steffenhagen (2) și Geels, iar pentru gazde Öhlicher și Stickel.

În programul internațional al acestei săptămîni figurează meciul amical dintre Olanda și Franța, care se va disputa **miercuri 12 febrauarie**, în localitatea olandeză Noordwijk am Zee. În aceeași zi se va disputa și finala tradiționalului turneu pentru juniori de la Viareggio.

Duminică, 16 februarie : Luxemburg — Austria, meci pentru grupa a doua a campionatului european.

Redacția și administrația : București, str. V. Conta nr. 16 ; tel. centrală 11.10.05 ; secția corresp. 11.51.09 ; interurban 72 și 286 , telex ; 11180 sport r. Tiparul I. P. „Informația" București 10 368