PROLETARI DIN TOATE ȚĂRILE, UNIȚI-VĂ!

Sportul

ZIAR AL CONSILIULUI NAȚIONAL PENTRU EDUCAȚIE FIZICĂ ȘI SPORT

ANUL XXXI — Nr. 8140 | 8 PAGINI — 30 BANI | Simbătă 1 noiembrie 1975

TOVARĂȘUL NICOLAE CEAUȘESCU S-A ÎNAPOIAT ÎN CAPITALĂ

PRIMIREA ÎNSUFLEȚITĂ FĂCUTĂ DE POPULAȚIA CAPITALEI — EXPRESIE GRAITOARE A PROFUNDEI MÎNDRII PATRIOTICE A ÎNTREGII NOASTRE NAȚIUNI PENTRU REZULTATELE DEOSEBIT DE RODNICE ALE VIZITEI EFECTUATE DE PREȘEDINTELE NICOLAE CEAUȘESCU ÎN REPUBLICA PORTUGHEZA

Președintele Republicii Socialiste România, tovarășul Nicolae Ceaușescu și tovarășa Elena Ceaușescu s-au întors, vineri după-amiază, în Capitală, din vizita oficială de prietenie întreprinsă în Republica Portugheză, la invitația președintelui Francisco da Costa Gomes și a doamnei Maria Estela da Costa Gomes.

La ora 17,20, aeronava prezidențială a aterizat pe aeroportul Otopeni, împodobit, în această după-amiază, sărbătorește. Pe frontispiciul aerogării erau arborate drapelele partidului și statului, care încadrau portretul tovarășului Nicolae Ceaușescu. Pe mari pancarte erau înscrise urările : „Trăiască Partidul Comunist Român, în frunte cu secretarul său general", „Trăiască pacea și colaborarea între toate popoarele lumii".

La aeroport, tovarășul Nicolae Ceaușescu și tovarășa Elena Ceaușescu au fost salutați cu entuziasm de numeroși locuitori ai Capitalei. Mulțimea a ovaționat și scandat îndelung „Ceaușescu — P.C.R.", „Ceaușescu și poporul".

Tovarășul Nicolae Ceaușescu și tovarășa Elena Ceaușescu au răspuns cu multă căldură manifestărilor pline de simpatie ale miilor de bucureșteni.

În primirea însuflețită făcută de populația Capitalei și-a găsit o grăitoare expresie profunda mîndrie patriotică a întregii noastre națiuni pentru rezultatele deosebit de rodnice ale vizitei efectuate de președintele Nicolae Ceaușescu în Republica Portugheză, moment de mare însemnătate în istoria relațiilor dintre cele două țări, care pune cu pregnanță în evidență aspirația comună a popoarelor noastre prietene de a conlucra tot mai strins, în interesul dezvoltării lor economice și sociale independente, pentru instaurarea unei noi ordini politice și economice internaționale, pentru consolidarea cursului spre destindere, securitate și cooperare. Manifestîndu-și satisfacția deplină față de noua solie de pace și prietenie, colaborare și înțelegere internațională, oamenii muncii, toți cetățenii României socialiste și-au reafirmat — și cu acest prilej — sentimentele de dragoste și înaltă stimă față de tovarășul Nicolae Ceaușescu, pentru activitatea neobosită pe care o consacră înfloririi patriei, edificării unei lumi mai drepte și mai bune.

★

Vineri 31 octombrie, ultima zi a vizitei oficiale de prietenie în Portugalia a președintelui Nicolae Ceaușescu și a tovarășei Elena Ceaușescu, a avut loc la palatul prezidențial Belem din Lisabona, într-un cadru solemn, ceremonia semnării documentelor oficiale româno-portugheze.

Președinții Nicolae Ceaușescu și Francisco da Costa Gomes semnează Comunicatul comun cu privire la vizita oficială de prietenie a președintelui Republicii Socialiste România în Republica Portugheză. În prezența celor doi șefi de stat sînt semnate celelalte documente româno-portugheze.

După semnarea documentelor, cei doi șefi de stat își string îndelung mîinile, se felicită reciproc în aplauzele asistenței. Președintele Francisco da Costa Gomes și președintele Nicolae Ceaușescu rostesc scurte alocuțiuni.

★

Vineri dimineață, după ceremonia semnării documentelor oficiale româno-portugheze, președintele Nicolae Ceaușescu s-a întîlnit, la Palatul Queluz, în cadrul unei conferințe de presă, cu reprezentanți ai ziarelor, radioului și televiziunii portugheze, precum și cu trimiși speciali și corespondenți ai presei străine acreditați în capitala Portugaliei.

★

Vineri dimineața, președintele Republicii Socialiste România, Nicolae Ceaușescu, și tovarășa Elena Ceaușescu, au părăsit Lisabona, încheindu-și vizita oficială de prietenie în Portugalia. Pe aeroportul internațional Portela sînt prezenți președintele Republicii Portugheze, general Francisco da Costa Gomes, doamna Maria Estela da Costa Gomes, alte persoane oficiale portugheze.

CITIȚI ÎN PAG. 4—5 :

• O prezentare a Ședinței comune lărgite a Biroului Executiv al C.N.E.F.S. și a F.R. Fotbal care a analizat activitatea fotbalistică

• Reportaje, știri, avancronici ale etapei de campionat de mîine.

Divizia A la fotbal

CUPLAJUL BUCUREȘTEAN DOMINĂ ETAPA A XII-a

Derby-ul Dinamo—Steaua, așteptat cu mare interes

Fază din meciul Dinamo — Steaua, disputat în returul campionatului trecut. Atac dinamovist rezolvat de portarul Iordache, *asaltat de* Sătmăreanu II, Zamfir, G. Sandu *și* Dinu

	1. STEAUA	11	7	3	1	25—6	17
	2. Dinamo	11	8	0	3	28—12	16
	3. S.C. Bacău	10	6	1	3	13—10	13
4—	5. A.S.A.	11	5	2	4	16—14	12
4—	5. Poli Iași	11	5	2	4	20—18	12
	6. F.C. Bihor	11	5	2	4	13—12	12
	7. F.C. Argeș	11	4	4	3	11—11	12
	8. Univ. Craiova	11	4	3	4	14—9	11
	9. Sp. stud.	10	5	1	4	13—11	11
	10. Rapid	11	4	2	5	11—13	10
	11. F.C. Olimpia	11	3	4	4	12—17	10
	12. „Poli" Timiș.	11	4	2	5	14—21	10
	13. FCM Reșița	11	4	2	5	11—18	10
	14. F.C. C-ța	11	4	1	6	12—15	9
	15. CFR Cj.-Nap.	11	3	3	5	8—14	9
	16. „U" Cj.-Nap.	11	3	2	6	14—14	8
	17. U.T.A.	11	3	2	6	13—20	8
	18. Jiul	11	2	2	7	9—22	6

În opt orașe din țară se dispută, mîine, partidele etapei a XII-a a campionatului primei noastre divizii. O „rundă" cu multe puncte de atracție. În prim-plan aflîndu-se, desigur, derby-ul turului, meciul dintre formațiile bucureștene **Dinamo** și **Steaua**, ocupantele locurilor 2 și 1 ale clasamentului. Această partidă, așteptată cu un interes unanim, nu se înscrie doar pe coordonatele unei confruntări de frumoasă... tradiție și rivalitate sportivă. Ea constituie, într-o foarte mare măsură, și un excelent prilej de testare, în condiții aparte, a tuturor posibilităților actuale ale celor mai mulți dintre jucătorii noștri „tricolori". „Uvertura" programului de pe stadionul „23 August" va fi semnată de celelalte două divizionare A bucureștene, **Sportul studențesc** și **Rapid**, ambele formații în evidentă ascensiune de formă.

Partide echilibrate și deschise, credem, oricărui rezultat vor fi găzduite și de stadioanele din **Iași** (derby-ul Moldovei), **Cluj-Napoca**, **Oradea** și **Constanța**. Prima șansă o au, fără îndoială, formațiile locale. Pornesc favorite în această etapă a 12-a **Jiul Petroșani**, **A.S.A. Tg. Mureș** și **F.C.M. Reșița**, toate trei dornice de reabilitare după eșecurile severe din etapa precedentă.

O etapă de la care așteptăm, înainte de toate, un fotbal de bună calitate.

PROGRAMUL ETAPEI

F. C. Bihor	— Politehnica Timișoara
Politehnica Iași	— S. C. Bacău
A.S.A. Tg. Mureș	— „U" Cluj-Napoca
F. C. Constanța	— Universitatea Craiova
F.C.M. Reșița	— F. C. Olimpia Satu Mare
Jiul Petroșani	— U. T. Arad
C.F.R. Cluj-Napoca	— F. C. Argeș
Rapid București	— Sportul studențesc
Dinamo București	— Steaua

(Cuplajul interbucureștean se dispută pe stadionul „23 August")

Toate partidele vor începe la ora 14, cu excepția derby-ului Dinamo — Steaua, programat de la ora 16 și care va fi televizat.

În primul meci al noii ediții a campionatului european de rugby

XV-le ROMÂNIEI ÎNTÎLNEȘTE ECHIPA POLONIEI

Mîine, începînd de la ora 11,30, rugbyștii români și cei polonezi se vor afla față-n față pentru a 9-a oară. De data aceasta, în cadrul Campionatului european, cu care prilej sportivii noștri debutează în noua ediție a competiției organizate de FIRA. Anul trecut, se știe, victoria a surîs culorilor române, reprezentanții noștri avînd o prestație bună, ei învingînd consecutiv echipele **Franței**, **Cehoslovaciei** și **Spaniei**, realizînd în schimb o egalitate (surprinzătoare) cu **Italia**, la București (3—3). În sezonul 1975/76 lucrurile par ceva mai complicate. Pe de o parte, deoarece grupa A europeană (de elită) este acum formată din șase țări : **România**, **Franța**, **Italia** și **Spania** (în ordinea ultimului clasament), cărora li se adaugă **Polonia** și **Olanda**, promovate din seria B în locul **Cehoslovaciei**, retrogradată, ceea ce implică un număr spo-

D. CALLIMACHI

(Continuare în pag. a 8-a)

Gogu Nicu, cel mai vechi internațional român în activitate, din partea căruia așteptăm mîine o prestație superioară

AZI ȘI MÎINE,

ROMÂNIA — ITALIA LA GIMNASTICĂ FEMININĂ

Astăzi și mîine (în ambele zile de la ora 17), în sala de sport din Municipiul Gh. Gheorghiu-Dej, se va desfășura întîlnirea internațională dintre echipele feminine de gimnastică ale României și Italiei. Sportivele oaspete se află de două zile în țara noastră și s-au antrenat deja în sala în care va avea loc concursul. Din cele 9 sportive pe care le-au deplasat, antrenorii italieni urmează a stabili abia sîmbătă dimineață echipa pe care o vor alinia. Iată lotul : **Rita Peri**, căpitana formației, **Ștefania Bucci**, **Elisabetta Frossi**, **Elisabeta Masi**, **Frazia M. Macchetti**, **Carmen Basla**, **Patrizia Fratini**, **Valentina Spongia**, **Carla Wieser**. Antrenorii români vor apela la **Nadia Comăneci**, **Teodora Ungureanu**, **Georgeta Gabor**, **Mariana Constantin**, **Gabriela Trușcă**, **Marilena Neacșu**.

Întîlnirea, contînd ca meci de calificare la J.O. pentru formația oaspe, prevede exerciții impuse și liber alese.

„CUPA TINERETULUI"

Mîine în întreaga țară, start în cea de a III-a ediție

Duminică începe în întreaga țară cea de a III-a ediție, de iarnă, a „CUPEI TINERETULUI" — cea mai mare competiție de masă cu caracter republican, organizată de către C.N.E.F.S. în colaborare cu ceilalți factori cu atribuții, în baza Hotărîrii Plenarei C.C. al P.C.R. cu privire la dezvoltarea continuă a educației fizice și sportului.

ETAPA I — DECISIVĂ PENTRU SUCCESUL COMPETIȚIEI !

• Întrecerile se organizează la patinaj viteză, sanie, schi, șah, tenis de masă, gimnastică ritmică și modernă, conform prevederilor regulamentului, dar ele pot fi extinse și la alte discipline în raport cu condițiile existente, tradiții sportive și popularitate.

SE RECOMANDĂ organizarea a cît mai multe concursuri în aer liber, folosind din plin condițiile materiale, profitînd de zilele frumoase din această perioadă.

• La întreceri pot participa copii și tineri între 6 și 30 de ani, nelegitimați sau legitimați la un club sau asociație sportivă, cu condiția să nu posede categorie de clasificare sportivă.

OBIECTIV PRINCIPAL ÎN TOATE ASOCIAȚIILE SPORTIVE : ATRAGEREA TUTUROR CATEGORIILOR DE TINERI — pionieri, elevi, studenți, muncitori, țărani, militari — SPRE TERENURILE ȘI SĂLILE DE SPORT.

• „Cupa tineretului" — un bun prilej de trecere a normelor complexului „Sport și sănătate".

„CUPA TINERETULUI" — un eficient mijloc de întărire a organismului, de dezvoltare armonioasă fizică, de ridicare a capacității de muncă.

• Tineri și tinere, participați la cît mai multe întreceri și concursuri ale acestei mari competiții de masă !

SUCCES DEPLIN CELEI DE A III-A EDIȚII a „CUPEI TINERETULUI"

LA CAMPIONATELE MONDIALE DE JUDO
SPORTIVII ROMÂNI AU LUPTAT SLAB

Recent, s-au desfășurat, la Viena, campionatele mondiale de judo. Pentru prima dată la această competiție de anvergură au participat și trei sportivi români : Ștefan Pop (cat. ușoară), Loghin Lazăr și Cornel Roman (cat. semimijlocie). Fiind vorba de un debut, nu ne așteptam la rezultate spectaculoase dar nici nu credeam că reprezentanții țării noastre aveau să fie eliminați în turul întîi sau în al doilea. Iată cîteva amănunte ce ne-au fost relatate de secretarul general al F.R.J., ANTON MURARU, prezent la C.M. de la Viena:

„Sportivii români s-au comportat necorespunzător. Ei au abordat un stil de luptă evident deficitar, au fost exagerat de prudenți și lipsiți de combativitate. Primul dintre ei, **Ștefan Pop**, pe lîngă faptul că a greșit de nenumărate ori în singurul său meci, cel cu bulgarul **H. Hristov**, a luptat și fără vitalitate, deși tocmai aceasta era „arma" sa principală. Ar mai trebui subliniat faptul că Pop îl învinsese pe Hristov, anul acesta, de patru ori. Primind și un avertisment, Șt. Pop a pierdut partida prin yusei-gachi (superioritate tehnică). La categoria următoare, tînărul **Loghin Lazăr** (20 de ani) l-a învins prin ippon (înainte de limită) pe **Wang Rong Shi**, clasat pe locul II la campionatele Asiei. Apoi l-a întîlnit pe fostul campion mondial **Sigeo Kuramato** (Japonia), de care a fost întrecut după un meci viu disputat. Lazăr a greșit, o singură dată, permițîndu-i adversarului să obțină o priză favorabilă de uchi-mata (cosirea coapsei din interior), pe care japonezul a încercat-o doar pentru a-l înșela pe sportivul român, finalizînd de fapt tai-otoshi (aruncare laterală), cu care a și obținut ippon-ul. **Cornel Roman** a fost de nerecunoscut în meciul său cu spaniolul **Alberto Sans** și a pierdut prin yusei-gachi. Așadar, în 4 meciuri, judoka români au obținut o singură victorie !"

Credem că această comportare necorespunzătoare a sportivilor noștri va fi analizată în profunzime de biroul F.R.J. și se vor lua măsurile care se impun. (C. Ch.).

Azi și mîine, la București, Iași și Tg. Mureș :

ETAPA A DOUA A ÎNTRECERILOR REPUBLICANE DE JUDO

Astăzi și mîine sînt programate partidele din cadrul celei de-a doua etape a Diviziei A la judo. Ca și în etapa inaugurală, în Capitală vor lupta 6 din cele 12 formații : **Dinamo București — Agronomia Timișoara — Politehnica București și I.E.F.S. — Rapid Arad — Universitatea București.** În primul triunghiular, dinamoviștii bucureșteni sînt favoriți. Deosebit de interesantă se anunță însă lupta dintre cele două formații studențești. Al doilea triunghiular va fi, de asemenea, deschis oricăror rezultate. La Iași, va avea loc un alt triunghiular extrem de echilibrat : **Dinamo Brașov — Constructorul Miercurea Ciuc — Politehnica Iași.** Atît echipa din Iași cît și cea din Miercurea Ciuc vor face, cu siguranță, totul pentru a obține rezultate favorabile în fața campioanei, Dinamo Brașov. **În sfîrșit, la Tg. Mureș se vor întîlni A.S.A. — Universitatea Cluj-Napoca — C.S.M. Borzești.** Iată și clasamentul înaintea acestei etape :

1. Dinamo Brașov	2	2	0	0	10-0 2
2. Dinamo Buc.	2	2	0	0	8-0 2
3. Constr. M. Ciuc	2	2	0	0	5-2 2
4. I.E.F.S. Buc.	2	1	0	1	6-3 1
5. C.S.M. Borzești	2	1	0	1	4-2 1
6. Agronomia	2	1	0	1	4-5 1
7. Politehnica Buc.	2	1	0	1	3-7 1
8. Politehnica Iași	2	1	0	1	2-6 1
9. A.S.A. Tg. M.	2	0	0	2	3-5 0
10. „U" București	2	0	0	2	2-7 0
11. „U" Cluj-Napoca	2	0	0	2	2-8 0
12. Rapid Arad	2	0	0	2	1-7 0

Inițiative

CUPA „AGRICULTURA SĂLĂJANĂ"

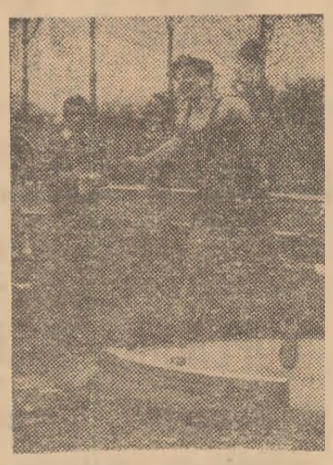

Instantaneu din proba de aruncarea greutății din cadrul cupei „Agricultura sălăjană".

După o suită de întreceri de masă, cum au fost „Cupa Sălăjanca", „Cupa Barcăului", „Crosul fetelor", „Cupa Almașului" și altele, recent la Șimleul Silvaniei (județul Sălaj) s-au desfășurat întrecerile celei de-a doua ediții a cupei **„Agricultura sălăjană".** Competiția — rezervată în exclusivitate tinerilor din comune și de la sate — a reunit la start pe cei 400 de finaliști, care au primit drept de participare după ce s-au întrecut în etapele de masă, unde s-au prezentat peste 15 000 de concurenți. Au avut loc întreceri de atletism, trîntă, oină, handbal, volei și fotbal.

Cîștigătorii finalelor. **Atletism :** Rodica Podar (Someș — Odorhei) și V. Pop (Hida) — 100 m; Rodica Oltean (Măicrișteș) — 800 ; Elisabeta Ghiurițan (Romănași) și M. Scurtu (Ip) — lungime ; A. Bughe (Cosniciu de Jos) — 1 500 m ; Florica Chiș (Măicrișteș) și E. Blaj (Agrij) — greutate ; trîntă : I. Pop, C. Bălănean, E. Vancea, R. Caraba ; **oină :** echipa „Zorile" din comuna Voivodeni ; **handbal :** echipele de băieți și fete din comuna Bălan : **volei ;** echipa din comuna Barcăul Cosniciu. la masculin, și cea din Sălăjeni, la feminin ; **fotbal :** echipa „Someșul" din Someș-Odorhei.

CARTEA DE SPORT ȘI TURISM — PRINTRE PREFERINȚELE CONSTANTE ALE CITITORILOR

Zilele Editurii sport-turism din cadrul „Decadei cărții românești", organizate la București și Brașov, au scos, încă o dată, în evidență faptul că lucrările din domeniul sportului și turismului se bucură din ce în ce mai mult de interesul publicului cititor. De altfel, acest lucru a reieșit cu pregnanță și cu ocazia unui recent sondaj efectuat la trei mari librării din Capitală — „M. Eminescu", „M. Sadoveanu", „Dacia".

LUCRĂRILE DE TEHNICĂ ȘI METODICĂ ÎN CENTRUL ATENȚIEI

Aveam să ne convingem, stînd de vorbă cu diverși cititori sau cu librarii, că în prezent, dat fiind **„numărul mare de tineri dornici să se apropie de diferite sporturi, consultînd și lucrările teoretice"** (după cum ne spunea librarul **George Popa** de la „Dacia") acestea sînt foarte des solicitate, pentru caracterul lor practic. În rîndul celor interesați se înscriu atît studenții de la I.E.F.S., cît și profesorii de educație fizică, antrenorii, instructorii, dar și mulți alții, care vor să cunoască regulamentul sau „abecedarul" unor sporturi. Așadar, în prim-plan lucrările de tehnică și metodică. Cele mai cerute, dintr-o listă mai lungă, au fost **„Culturismul pentru toți"** de L. Baroga, **„Pregătirea atletică a fotbaliștilor"** de D. Girleanu, **„Piramide"** de Gh. Popa, **„Gimnastica, atletismul și jocurile în școală"** de D. Popițan, **„Lecții de judo"** de A. Muraru, **„Pedagogie"** de Georgeta Chiriță, **„Metodica predării educației fizice"** de Gh. Mitra și Al. Mogoș.

„Nu există în acest domeniu — ne mărturisea Maria Stanciu, șefă de unitate la „M. Eminescu", — **lucrări, care să rămînă în rafturi. Ele sînt mult cerute și așteptate cu interes".**

BELETRISTICA SPORTIVĂ — UN DOMENIU AL TUTUROR VÎRSTELOR

Dacă lucrările de strictă specialitate sînt solicitate de o anumită categorie de cititori, în special tineri, pentru cele din domeniul beletristicii sportive nu există limită de vîrstă și nici specializare profesională. Dorința de a cunoaște viața marilor performeri de ieri și de azi, a fenomenului sportiv, este unanimă, de la tineri la vîrstnici. **„A fost odată un meci de handbal"** de C. Antonescu și H. Naum, **„Cinci ani cu Belphegor"** de Radu Cosașu, **„Athlos"** de R. Vilara, **„Acei bărbați minunați și mănușile lor de box"** de G. Mihalache sînt doar cîteva din ultimele apariții, care au stîrnit interesul cititorilor.

Dar, pentru a ajunge la public nu e suficient să fie expuse doar în vitrină. De acest lucru ne-am convins la librăria „M. Sadoveanu" : **„Am încercat să venim în întîmpinarea dorințelor iubitorilor de sport** — ne-a spus șefa unității, Georgeta Munteanu — **nu numai printr-o simplă etalare în raft, ci și încercînd, de fiecare dată cu bune rezultate, cîte o lansare. Este, spre exemplu, cazul volumului „Jocurile Olimpice — participarea sportivilor români", care s-a bucurat de succes".**

GHIDURILE TURISTICE — TOT MAI MULT SOLICITATE

Toți interlocutorii noștri au fost de acord că solicitările privind lucrările din domeniul turismului depășesc cu mult tirajele. **„Uneori** — ne mărturisea Constantin Marinaș, de la „M. Sadoveanu" — **nici noi nu mai știm dacă le-am avut în raft sau a fost doar o... iluzie, așa de repede se epuizează".** Un singur exemplu este edificator : noua serie de ghiduri **„Munții noștri"**, bine realizată, este cerută de o largă categorie de cetățeni.

Așadar, cartea de sport și turism se bucură de o reală apreciere, găsindu-și un loc important printre cerințele cititorilor, o apreciere care măgulește, dar care și obligă.

Emanuel FÂNTÂNEANU

DIVIZIA A LA TENIS DE MASĂ

Etapa a IV-a la tenis de masă programează, astăzi și mîine, în cadrul returului diviziei A, interesante partide în țară și în Capitală. Progresul București întîlnește, duminică, de la ora 9, în sala din dr. Staicovici, formațiile Spartac (la feminin) și Locomotiva București (la masculin).

Celelalte meciuri : **sîmbătă :** Gloria Buzău — C.S. Arad I (f) ; **duminică:** C.S.M. Cluj-Napoca — Comerțul Tg. Mureș (m), Universitatea Craiova — Gloria Buzău (m), Politehnica București — Voința București (m), Constructorul Hunedoara — C.S.M. Iași (m) și Gloria Buzău — C.S Arad II (f).

★

În meci restanță : C.S.M. Iași — C.S.M. Cluj-Napoca (m) 6—11.

La Timișoara

CLUB DE TENIS „ȚIRIAC-NĂSTASE"

Inițiativa a pornit din rîndul elevilor. Îndrăgostiți de tenis, 200 de școlari timișoreni au pus bazele unui club al sportului alb, pe care l-au numit „Țiriac — Năstase". **„Prin muncă voluntară** — ne spunea profesorul **Cornel Oprescu** — **au fost amenajate două terenuri în curtea Liceului nr. 6 din Timișoara. Acum activăm pe lîngă asociația sportivă „Olimpia", reprezentanții noștri fiind prezenți la cîteva competiții de amploare".** I-am văzut, într-adevăr, la campionatul național al copiilor, apoi la „Cupa Scînteii tineretului". La această ultimă întrecere, 5 din cei 6 campioni județeni din Timiș erau reprezentanții clubului „Țiriac — Năstase".

Titi NICULESCU, coresp.

„CUPA MUREȘUL"

La Tg. Mureș au luat sfîrșit întrecerile tradiționalei competiții „Cupa Mureșul". Au fost prezenți tenismani din Cluj-Napoca, Brașov, Oradea, Deva, Gheorghieni și cei din municipiul gazdă. Cîștigători în probele de simplu (masculin) : Lucian Boldor (Politehnica Cluj-Napoca), l-a întrecut în finală cu 6—2, 6—4 pe colegul său de club Gh. Giurgiu ; feminin : Vera Dudaș (Mureșul), învingătoare cu 6—3, 6—1 asupra Angelei Piroș (Școala sportivă Tg. Mureș) ; dublu bărbați : Boldor, Giurgiu au învins cu 6—1, 6—1 perechea Takacs (Mureșul) — Bukaresti (Dinamo Brașov). (C. ALBU — coresp).

TURNEUL ECHIPEI DINAMO BRAȘOV

După un turneu de cîteva săptămîni în Belgia, echipa Dinamo Brașov (antrenor **Ion Racoviță**) a revenit acasă. **„Am participat la turnee în localitățile Bruxelles, Anvers, Brugge, Ostende** — ne spunea antrenorul. **Sportivii noștri s-au comportat bine, mulți dintre ci — I. Kerekeș, O. Vîlcioiu, D. Oprea, Camelia Chiriac, Mariana Nunweiller — obținînd cîteva locuri I, II și III".**

DIVIZIA B LA RUGBY

Rezultatele etapei a șasea a Diviziei B la rugby : **seria I :** Petrochimistul Pitești — Minerul Lupeni 7—7, Constr. Alba Iulia — Electroputere Craiova 3—6, Rapid — I.O.B. Balș 34—0, I.P.G. Ploiești — Sp.Stud. A.S.E. 0—7 ; **seria a II-a :** Arhitectura — Ș.N.O. 6—4, Rapid C.F.R. Galați — Cimentul Medgidia 3—17, Aeronautica — C.S.M. Suceava 0—20, U.R.A. Tecuci — „Poli" II Iași 4—0, Dunărea Giurgiu — Constr. Buzău 6—10 ; **seria a III-a (constănțeană) :** Constr. — C.F.R. 14—0, Chimia Năvodari — Voința 12—4, Dacia — Portul 12—9, Farul II — Albatros Eforie Sud 15—0.

Cărți noi TREI CAMPIONI AI BOXULUI

Parafrazînd titlul unui cunoscut film, noul volum al lui **George Mihalache, „Acei bărbați minunați și mănușile lor de box"**, aduce în prim-plan figurile a trei boxeri — **Toma Aurel, Primo Carnera, Gheorghe Negrea** — cunoscuți pentru succesele lor în arena pugilatului. Mai puțin știute sînt, însă, drumurile — cel mai adesea presărate cu obstacole dificile — spre consacrarea ca virtuozi ai acestui sport îndrăgit în toate colțurile lumii. Folosind cu dibăcie sumedenia de date și fapte avute la dispoziție, autorul a reușit să prezinte nu numai trei portrete viabile, ci, aducînd în avanscenă pe acești mari boxeri, să închege și tabloul unor epoci fie dominate de „diabolica mașinărie a boxului profesionist", ca în cazul lui Toma Aurel, fie de asigurarea unor depline posibilități de afirmare — Gheorghe Negrea. Numeroasele imagini fotografice, cu aspecte din viața și activitatea celor trei boxeri, completează în mod fericit cuvîntul scris, făcînd din „Acei bărbați minunați și mănușile lor de box", un succes de librărie.

ALTE APARIȚII

TURISM : În cadrul mult solicitatei colecții de ghiduri notăm apariția celui referitor la **județul Timiș** realizat de **Theodor N. Trâpcea** (135 pag; hartă ; ilustrații, 8,50 lei).

BELETRISTICA SPORTIVĂ: O culegere de eseuri despre sport : **„Elogiul efemerei performanțe" de Dumitru Manoileanu** (174 pag. 6 lei).

RĂSPUNDE Ion Poștașu

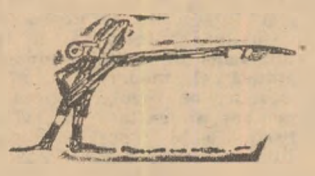

I. N. STANILA, RM. VÎLCEA. N-am înțeles sensul întrebării dv. față de un arbitraj care a întrunit sufragiile tuturor celor care au urmărit, pe stadion sau la televizor, meciul Dinamo — Rapid. Deși spuneți că nu țineți cu nici una dintre cele două echipe, parcă tot țineți cu una din ele ! Dar, fiindcă mi-ați cerut părerea, iat-o : fostul internațional Constantin Dinulescu, unul dintre cei mai corecți arbitri din fotbalul nostru, a condus excelent această partidă.

GHERASIM STOICA, BRAȘOV. Orice s-ar spune, „avantajul terenului", la fotbal ca și la alte sporturi, are o mare pondere în obținerea unui rezultat favorabil, acest lucru fiind ilustrat chiar și de performanțele realizate de marile echipe acasă și — dimpotrivă — în deplasare. Și asta, fiindcă „avantajul terenului" se exprimă practic prin ajutorul moral al publicului, hotărîtor adesea într-o întrecere sportivă. La aceasta n-ar trebui, dar se adaugă uneori deciziile arbitrilor, mai exigente față de oaspeți decît față de gazde. Ca să folosim un eufemism...

CORNEL CICORTAS, ZALĂU. Fără îndoială. Dumitrache este în revenire de formă, deci are

toate șansele să redevină... Dumitrache. Să vedem și evoluția lui din meciul de mîine.

RODICA NICOLAE, BUCUREȘTI. Excelenta noastră atletă Mariana Suman nu este o „descoperire" a ultimilor ani. Ea a obținut remarcabile succese și sub numele de Mariana... Filip, pe care l-a purtat înainte de a se căsători. Din totdeauna însă, ea n-a apărat decît culorile orașului Roman, ale clubului atletic din localitate.

IOAN BONDOR, ARAD. Cele mai mari scoruri înregistrate în campionatul Diviziei A la fotbal ? Referindu-mă la partidele disputate după reluarea acestei competiții, în anul 1946—1947, recordul a fost stabilit în meciul U.T.A. — Jiul din ediția 1947—1948 : 12—0 ! În aceeași ediție : U.T.A. — F. C. Ploiești : 11—0. Dar și U.T.A. avea să piardă, cîțiva ani mai tîrziu, tot la un scor astronomic : 9—0 (învingătoare : Petrolul). Ar mai trebui vorbit și de acel 10—1 realizat de Dinamo în ediția 1964—1965, într-un meci cu Steagul roșu Brașov, după cum aș putea aminti și de multe scoruri de 8—0 și 7—0, dar acestea sînt prea „mici" în comparație cu cele citate mai înainte.

ANDREI TECLU, ABRUD. Este mai mult decît probabil că va avea loc un meci revanșă între Cassius Clay și George Foreman. Ceea ce este mai greu de spus, este data disputării acestui meci și, mai ales, rezultatul lui. Probabil, însă, că întîlnirea se va disputa în primăvara anului 1976.

NELU QUINTUS. PLOIEȘTI. Nadia Comăneci a obținut pentru prima oară în istoria competițiilor interne de gimnastică nota 10 :

Printr-o muncă ne-ncetată,
Nu ar fi deloc exclus
S-auzim că, prima dată.
I s-a dat si-un zece... plus !

Ilustrații : **N. CLAUDIU**

Sarcină de răspundere încredințată de partid

ÎNTREG TINERETUL PE STADIOANE!

MARELE FORUM AL TINERETULUI

CONGRESUL AL X-LEA AL U.T.C.
CONFERINȚA A X-A A U.A.S.C.R.
CONFERINȚA A III-A A ORGANIZAȚIEI PIONIERILOR

va dezbate și contribuția adusă dezvoltării mișcării de educație fizică și sport în rîndurile tinerei generații

„...Școlile și întreaga rețea de învățămînt, organizațiile de pionieri, organizațiile de U.T.C., asociațiile studenților comuniști, sindicatele și cluburile sportive trebuie să facă totul pentru a-și îndeplini în cele mai bune condițiuni sarcinile și atribuțiile ce le au în domeniul educației fizice și sportului".

(Din Mesajul adresat de tovarășul **NICOLAE CEAUȘESCU** participanților la Conferința pe țară a mișcării sportive)

Începutul săptămînii viitoare aduce în prim-plan evenimente de o deosebită însemnătate în viața tinerei generații a țării: Congresul al X-lea al U.T.C., Conferința a X-a a U.A.S.C.R. și cea de-a III-a Conferință națională a Organizației Pionierilor. La aceste importante evenimente politice, întîmpinate cu mult entuziasm, întregul nostru tineret se prezintă cu realizări remarcabile pe multiple planuri — în activitatea productivă, politică, științifică și culturală a țării, precum și în domeniul educației fizice și sportului.

În contextul multiplelor îndatoriri pe tărîm educativ care revin organizațiilor de tineret, studențești și pionierești, un loc de mare însemnătate îl ocupă crearea obișnuinței de practicare a exercițiului fizic și sportului, factor important în formarea unei generații viguroase, călite fizic și bine dezvoltate intelectual, apte să facă față exigențelor sporite ale societății de mîine, educată și pe această cale în spiritul celor mai nobile principii de muncă și de viață, al eticii și echității socialiste. Ca urmare a indicațiilor și sarcinilor cuprinse în documentele de partid referitoare la activitatea sportivă — îndeosebi HOTĂRÎREA PLENAREI C.C. AL P.C.R. din februarie-martie 1973 și MESAJUL adresat la începutul acestui an de către tovarășul **NICOLAE CEAUȘESCU** participanților la Conferința pe țară a mișcării sportive — organele și organizațiile de tineret, ca factori investiți cu atribuții și răspunderi în acest domeniu, s-au angajat mai ferm în inițierea, popularizarea, organizarea și desfășurarea unor acțiuni și competiții menite să atragă pe terenurile de sport, la bazine, în aerul curat al munților tot mai mulți amatori de mișcare.

Secvență surprinsă zilele trecute cu prilejul etapei pe județ la cros organizată de Comitetul județean Cluj al U.T.C.

Foto: Ioan LESPUC, Cluj-Napoca

TOT MAI MULȚI UTECIȘTI ÎN ACTIVITATEA DE MASĂ

● Competițiile cu caracter republican, prilej pentru diversificarea activităților ● Eforturi pentru dezvoltarea sportului la sate ● 5 400 de noi baze sportive ● Atenție sporită muncii de propagandă și educație

La cel de al X-lea Congres al U.T.C., organizațiile de tineret se prezintă cu un bilanț pozitiv în îndeplinirea sarcinilor de partid privitoare la dezvoltarea activității sportive de masă. Prin contribuția acestora la organizarea competițiilor cu caracter republican — îndeosebi **„Cupa tineretului"**, complexul **„Sport și sănătate"**, **„Crosul tineretului"** — și la mobilizarea tineretului din școli, întreprinderi, instituții și din mediul sătesc, a crescut numărul participanților la întreceri, al practicanților exercițiului fizic și sportului. Sute de mii de tineri au fost angrenați în aceste competiții. De asemenea, folosind astfel de prilejuri, au fost organizate numeroase și atractive manifestări complexe, cultural-sportive. În acest sens, s-au făcut remarcate mai ales organizațiile U.T.C. din județele **Suceava, Hunedoara, Dolj, Ilfov, Arad, Teleorman** ș.a. O amploare deosebită au luat în ultima vreme crosurile, care s-au dovedit deopotrivă mijloace eficiente de întărire a sănătății și de depistare a unor elemente dotate pentru sportul de performanță.

Eforturi sporite au făcut organizațiile U.T.C. pentru dezvoltarea activității sportive și în mediul rural. O competiție de tradiție, **„Cupa tineretului de la sate"**, care a devenit acum **„Cupa U.T.C."**, se desfășoară la 13 ramuri sportive, avînd ediții de vară și de iarnă. A crescut numărul duminicilor cultural-sportive, al întrecerilor cicliste, al campionatelor sătești și al altor acțiuni organizate pe lîngă căminele culturale. Se bucură de o constantă adeziune **„Concursul național sătesc de trîntă"**, **„Cupa U.T.C. la oină"** ș.a.

La competițiile dedicate elevilor, cum ar fi **„Pentatlonul atletic școlar"**, **„Săniuța de argint"**, **„Festivalul ansamblurilor școlare de gimnastică ritmică modernă"** etc., organizațiile U.T.C. au un aport organizatoric consistent.

În același timp, U.T.C. desfășoară o vie și rodnică activitate în direcția amenajărilor de baze sportive, acțiune stimulată prin concursul **„Cea mai bună bază sportivă"**. În acest fel, numai în ultima vreme au apărut aproape 5400 de noi baze și spații simple pentru practicarea exercițiului fizic și sportului, remarcîndu-se îndeosebi județele **Constanța, Galați, Mureș, Timiș, Maramureș.**

Tot mai convingătoare, mai eficientă, se dovedește și propaganda în favoarea sportului, pe care U.T.C. o desfășoară prin mijloace variate: dezbateri, colțuri sportive, afișe, broșuri, pliante, filme în culori etc.

Pe planul muncii educative în rîndul sportivilor de performanță, organizația de tineret și-a adus o contribuție importantă în ultimul an, prin crearea de grupe U.T.C. în loturile naționale și olimpice.

ÎNTRE AMFITEATRE ȘI ARENE SPORTIVE

● Numeroase competiții studențești ● Aport la activitatea de performanță

Studențimea noastră este legată prin puternice tradiții de activitatea sportivă de masă și performanță. Cele mai recente investigații recomandă, de altfel, între mijloacele de sporir a capacității de asimilare a unui volum mare de cunoștințe practicarea consecventă de către tineretul studios a exercițiului fizic, a sportului.

Acordînd importanța cuvenită acestui domeniu, U.A.S.C.R., împreună cu M.E.I, desfășoară în ultimul timp o mai rodnică muncă de cuprindere a studenților în practicarea exercițiului fizic, de diversificare a formelor și mijloacelor de atragere a acestora pe terenurile de sport, în scopul fortificării organismului și al întăririi potențialului lor intelectual. Alcătuirea programului unic al activităților sportive de masă, care cuprinde un bogat și variat mănunchi de acțiuni eșalonate riguros în funcție de structura anului universitar, subliniază preocuparea organizației studenților pentru stabilirea unei legături mai strînse între activitatea de instruire și cea sportivă. Numeroase sînt competițiile și acțiunile la care iau parte, în proporție din ce în ce mai mare, studenții țării: întreceri în cadrul studios „Cupei tineretului" (la prima ediție au fost prezenți 70 000 de studenți), în **campionatele universitare**, în **întreceri tradiționale** ale diverselor institute, în cadrul complexului **„Sport și Sănătate"**, în cunoscuta competiție **„Cupa anilor I"**, în **concursuri universitare de sală** (atletism, tir), în **competiții interinstitute** de același profil (Triunghiularul facultăților de drept, Agronomiada, „Cupa Iuliu Hațieganu" etc.).

De asemenea, în complexele studențești se desfășoară numeroase concursuri dotate cu premii, organizate de către comisiile de specialitate cu sprijinul catedrelor de educație fizică.

Asociațiile studenților comuniști sprijină efectiv M.E.I. în activitatea sportivă de performanță și internațională universitară, în care reprezentanții învățămîntului superior din țara noastră înregistrează frumoase succese. Importantelor evenimente din viața tineretului țării, studențimea le-a dedicat alte manifestări sportive organizate în toate centrele universitare.

COMPETIȚII OMAGIALE

● Finala „Cupei satelor doljene" a reunit la Craiova peste 250 de tineri sportivi, reprezentanții celor aproape 20 000 de iubitori ai sportului din mediul rural care au luat parte la întreceri în prima etapă. Disciplinele de întrecere — atletism, volei, handbal și trîntă. Într-o altă acțiune sportivă de amploare — „Crosul cel de-al X-lea Congres al U.T.C. și a X-a Conferință a U.A.S.C.R." — au fost prezenți la start aproape 3 000 de studenți și studente.

Tot în județul Dolj sînt în curs de organizare competiții de atletism, baschet, handbal și volei, cu participarea elevilor din școlile generale, din școlile profesionale și din licee.

● Concursul de orientare turistică organizat în municipiul Oradea a fost dominat de tinerii sportivi de la *Favorit* (juniori și junioare II) și *Voința* (juniori și junioare I). Uteciștii din același oraș, elevi și tineri din instituții și întreprinderi, participă în prezent la competiții de fotbal și handbal, precum și la un concurs de tenis de masă. Este, de asemenea, în curs de programare un concurs de cros.

● *Duminică, inaugurarea ediției de iarnă a „Cupei tineretului" va fi marcată, în județul Teleorman, printr-o suită de întreceri sportive la atletism, ciclism, popice, șah, tenis de masă și volei. Iată cîteva centre de comune în care pregătirile pentru deschiderea festivă a noii ediții a acestei populare competiții sînt încheiate:* Siliștea nouă, Vîrtoape, Crîngeni, Salcia, Drăgănești-Vlașca, Olteni, Buzescu, Storobăneasa. *De asemenea, se fac pregătiri intense pentru „Cupa tineretului" și în orașe* — Roșiori de Vede, Turnu Măgurele, Videle, Zimnicea și Alexandria.

În aceeași zi, la Roșiori de Vede va avea loc un festival sportiv rezervat elevilor din școlile generale și din licee, organizat la atletism (cros), fotbal, șah și tenis de masă.

● *În județul Galați, „Cupa Congresul al X-lea al U.T.C." s-a bucurat de o largă participare, îndeosebi la disciplinele atletism, baschet, handbal, oină.*

În același timp, tineretul universitar gălățean a întîmpinat a X-a Conferință a U.A.S.C.R. printr-o ștafetă combinată (cros-ciclism-canotaj), o premieră în materie și care a fost urmărită cu un interes deosebit.

SPORTUL, PRIETEN AL COPIILOR

● „Marșul Victoriei", acțiunea celor un milion de pionieri și școlari ● Peste 7 000 de km de marcaje turistice în lanțul Carpaților ● De la competiția pe detașamente „Tot înainte", la „Cupa tineretului" ● În patru ediții — locul I la Tetratlonul atletic internațional

Sportul, exercițiul fizic, reprezintă un prieten tot mai îndrăgit al celor mai mici cetățeni ai patriei. De aici și existența unei palete largi de activități care răspund gusturilor, aptitudinilor și spiritului temerar al purtătorilor cravatelor roșii cu tricolor.

În prim-plan se situează „Marșul Victoriei", acțiune inițiată cu prilejul celei de a 25-a aniversări a Organizației pionierilor și dedicată celui de-al XI-lea Congres al P.C.R. Numărul participanților a depășit cu mult cifra de un milion. La loc de onoare se înscrie și „Asaltul Carpaților", cea mai importantă acțiune patriotică de educare prin muncă și pentru muncă, în spirit revoluționar, a pionierilor și școlarilor, dedicată, de asemenea, Congresului al XI-lea al Partidului. Rezultatul acțiunii I-a constituit realizarea a 7000 km de marcaje turistice!

Competiție sportivă de masă cu caracter republican, „Cupa tineretului" a angrenat mai bine de două milioane de pionieri la fel ca și cupa sportivă „Tot înainte", a unității de pionieri, cu caracter permanent, la nivelul grupelor și detașamentelor.

Începute timid, cu 45 de echipaje (1968), expedițiile „Cutezătorii" au atins cifre impresionante: 2 300 de echipaje cu peste 30 000 de participanți. Expoziții anuale organizate la nivel republican scot în relief, prin jurnalele de expediție și obiectele ce sînt colecționate din trasee, deosebita valoare utilitar-educativă a acestei frumoase acțiuni turistice.

În atenția organizațiilor de pionieri se află, de asemenea, alte concursuri și competiții care au căpătat, treptat, o tradiție — „Cupa speranțelor" la minifotbal (70 000 de participanți), „Cupa speranțelor" la oină (20 000), Festivalul sporturilor tehnico-aplicative (la modelism, carturi, orientare turistică și radiotransmisiuni). Festivalul pionieresc de minibaschet, Festivalul sporturilor de iarnă. Iar pe planul întrecerii cu copiii din alte țări, este de menționat că 4 ediții (din 19) ale Tetratlonului atletic internațional au fost cîștigate de micii sportivi români (București — 1971, Prețov — 1973, Berlin — 1974 și Dunayvaros — 1975).

AZI ȘI MÎINE, ÎN BUCUREȘTI

În această săptămînă, premergătoare desfășurării Congresului al X-lea al U.T.C., Conferinței a X-a a U.A.S.C.R. și celei de a III-a Conferințe naționale a Organizației Pionierilor, în întreaga țară au avut loc competiții sportive omagiale. În Capitală, de marți pînă vineri s-au desfășurat întreceri în toate școlile, în întreprinderi, instituții și facultăți.

Astăzi este programată faza pe sectoare a competițiilor dedicate celor trei evenimente. Mîine, începînd de la ora 9.30, pe stadionul Tineretului este programată finala pe municipiu a cupei omagiale instituită în cinstea importantelor evenimente din viața tineretului țării. Finalele au loc în cadrul unei ample serbări sportive care marchează și deschiderea popularei competiții cu caracter republican „Cupa tineretului"

Tot duminică, pe stadionul „23 August" din Capitală, în pauza meciului de fotbal Sportul studențesc — Rapid, din cele 8 sectoare vor sosi ștafete compuse din alergători de cros, motociclești, biciclești, călăreți și conducători auto, care vor aduce mesajul tineretului sportiv al sectoarelor Capitalei adresat Congresului U.T.C. și Conferințelor U.A.S.C.R. și Organizației Pionierilor.

Sportul Pag a 3-a

ATITUDINE RESPONSABILĂ FAȚĂ DE CERINȚELE PREGĂ

CHEIA REZOLVĂRII PROBLEMELOR RESTANTE DIN FOT

După cum s-a anunțat, joi dimineața a avut loc ședința comună lărgită a Biroului Executiv al C.N.E.F.S. și F. R. Fotbal, care a analizat activitatea fotbalistică și a dezbătut un program de măsuri pentru îmbunătățirea activității în acest sport.

Publicăm azi unele materiale în legătură cu dezbaterile acestei ședințe, desfășurate sub semnul dorinței unanime de ridicare a fotbalului românesc pe o treaptă valorică superioară, în concordanță cu dorința justificată a iubitorilor sportului din țara noastră.

DIRECȚII PRIORITARE

Reuniunea de lucru de joi a reprezentat o utilă acțiune în cadrul eforturilor care se fac pentru îmbunătățirea activității fotbalistice. Ca o adevărată ședință de dezbatere, accentul a fost pus pe lipsuri și pe direcțiile în care trebuie să se acționeze.

Informarea prezentată cît și discuțiile au tratat punctul nevralgic al problemei, INSUFICIENȚA PREGĂTIRII GENERALE A FOTBALIȘTILOR NOȘTRI ȘI, CA URMARE, NECESITATEA ADOPTĂRII UNEI ATITUDINI RESPONSABILE FAȚĂ DE CERINȚELE PREGĂTIRII MODERNE, la toate nivelele activității fotbalistice ÎNTR-UN CLIMAT DE MUNCĂ, ORDINE ȘI DISCIPLINĂ.

În unanimitate, s-a constatat că MULȚI JUCĂTORI DIVIZIONARI NU ACORDĂ SUFICIENT TIMP ȘI INTERES PREGĂTIRII FIZICE ȘI INSTRUIRII DE SPECIALITATE și, astfel, în jocurile de campionat REZISTENȚA ESTE NUMAI PENTRU JUMĂTATE DE PARTIDĂ sau ceva mai mult iar aportul tehnic și tactic este de asemenea redus. Există la secțiile și cluburile de fotbal O ATITUDINE LEJERĂ FAȚĂ DE PREGĂTIRE, departe de volumul prestat de echipele cu fotbal avansat. De asemenea ÎN MULTE LOCURI S-A INSTAURAT SUPERFICIALITATEA cu care s-au obișnuit și unii antrenori și conducători.

De aceea, programul de antrenamente, încadrarea jucătorilor într-un volum de activitate corespunzătoare, cu mijloace necesare și control susținut, devine O MĂSURĂ OBLIGATORIE PENTRU TOȚI JUCĂTORII, ANTRENORII ȘI CONDUCĂTORII DE CLUBURI.

În mod special s-a atras atenția asupra îndatoririlor conducerilor de cluburi și asociații care au dovedit numeroase carențe. Fie că a fost vorba de o necunoaștere aprofundată a problemelor de delăsare sau tolerare a lipsurilor, multe dintre neajunsurile care s-au înregistrat și se înregistrează în activitatea fotbalistică provin tocmai din insuficiența dovedită de conducerile de cluburi și de asociații.

La fel de adevărat este că, atît C.N.E.F.S. cît și F.R.F. au manifestat, uneori, multă îngăduință. o înțelegere greșit interpretată de cei care au beneficiat de ea. După cum, sprijinul organizațiilor de masă și obștești, al unor departamente care sînt interesate în desfășurarea activității fotbalistice, nu s-a arătat totdeauna suficient și prompt.

Proiectul programului de măsuri — care va trebui îmbunătățit și definitivat atît prin includerea celor propuse în cadrul ședinței cît și prin completarea cu alte acțiuni ce trebuie întreprinse pentru viitorul imediat al fotbalului — trebuie să ducă la o radicală ridicare a nivelului celei mai răspîndite ramuri de sport de la noi.

În acest scop este necesar utilizarea cu eficiență a capacității, cunoștințelor și experienței tehnicienilor, astfel ca întregul proces de muncă să cunoască o neîncetată modernizare, o perfecționare neîntreruptă.

O deosebită importanță o reprezintă însă, în întreg ansamblul de măsuri și acțiuni, munca antrenorilor precum și atitudinea, comportarea sportivilor. Tehnicienii fotbalului nostru trebuie să aducă o contribuție și mai simțită, și mai eficientă la perfecționarea procesului de instruire, la aducerea lui la nivelul pretins de fotbalul marii performanțe. Reținerile, atitudinea nehotărîtă, uneori chiar împotrivirea la preceptele antrenamentului modern, nu au ce căuta în rîndurile antrenorilor noștri și ele trebuie eliminate fără ezitare.

În fine, trebuie luptat cu toată decizia și prin toate mijloacele pentru schimbarea mentalității jucătorilor privind comportarea lor în viață și în întrecere. Abaterile de la ținuta pe care trebuie să o aibă sportivii de performanță sînt, din păcate, frecvente în rîndul fotbaliștilor fruntași. După cum, gravele și numeroasele lor deficiențe în activitatea sportivă se fac mereu văzute și simțite : comoditate și refractarism în procesul de pregătire, delăsare în antrenamente, lipsă de combativitate în jocuri, iresponsabilitate față de îndatoririle de cinste care le revin în partidele de campionat și, mai ales, în cele în care reprezintă fotbalul nostru. **Rezultatele și comportările total nesatisfăcătoare din cupele europene, din recenta partidă a selecționatei în jocul cu echipa Turciei, alte și alte evoluții necorespunzătoare ale fotbaliștilor noștri, demonstrează că, atît în cadrul cluburilor și asociațiilor, dar și al loturilor reprezentative, munca politică, activitatea de educare, de îndrumare a sportivilor în spiritul eticii și echității socialiste se desfășoară foarte slab, la un nivel total neeficient.**

ESTE DE AȘTEPTAT ȘI DE DORIT CA UN REZULTAT IMEDIAT AL ACESTEI DEZBATERI SĂ FIE MOBILIZAREA EXEMPLARĂ A TUTUROR FORTELOR DIN FOTBALUL NOSTRU PENTRU APROPIATELE CONFRUNTĂRI ALE ECHIPEI NAȚIONALE ÎN CUPA EUROPEI SI PRELIMINARIILE OLIMPICE.

OFENSIVĂ PENTRU CANTIT

De la plenara Consiliului Național pentru Educație Fizică și Sport din ianuarie 1974 și pînă în prezent, Biroul Executiv al C.N.E.F.S. și F. R. Fotbal au luat o serie de măsuri menite să determine îmbunătățirea activității fotbalistice. Cu toate acestea, se constată că eficacitatea scontată nu a fost realizată nici la nivelul secțiilor, nici la cel al echipelor reprezentative, dezvoltarea și rezultatele fotbalului rămînînd necorespunzătoare față de exigențele documentelor de partid și de cerințele justificate ale milioanelor de iubitori ai sportului.

Biroul Executiv al C.N.E.F.S. și Biroul F. R. Fotbal n-au acționat cu toată energia în aplicarea operativă și integrală a măsurilor stabilite și în tragerea la răspundere a celor care au dovedit delăsare în pregătire, ceea ce a dus la **netraducerea în viață a propriilor măsuri, în special în direcția ridicării calității și eficienței procesului de antrenament, în respectarea de către unii jucători a regimului de viață cerut de sportul de performanță, în consolidarea unor cluburi la nivel continental, în dirijarea jucătorilor valoroși corespunzător intereselor generale ale fotbalului și în înlăturarea, cu toată hotărîrea a unor practici străine societății noastre socialiste.**

Cauza principală a acestei stări nesatisfăcătoare o constituie decalajul mare existent între ceea ce se discută, se hotărăște și se aplică în practică în procesul de pregătire, în secții, cluburi și chiar la loturile reprezentative.

În primul rînd, **volumul de muncă este necorespunzător în procesul de pregătire.** Încă din ianuarie 1974, s-a cerut secțiilor și cluburilor să intensifice procesul de instruire, mărind volumul de muncă și exigența în antrenamente, dar aceste indicații n-au fost respectate. **Pregătirea fizică,** temelia pe care o construiește edificiul fotbalului nostru încă din anii junioratului, **este nesatisfăcătoare, insuficientă pe plan intern și internațional.** La antrenamente nu se lucrează cu jucătorii la nivelul parametrilor ceruți de evoluția fotbalului mondial. De asemenea, ordinea și disciplina nu se situează încă la nivelul cerințelor actuale, datorită în mare măsură și calității îndoielnice a pregătirii, competenței și în unele cazuri chiar a moralității unor antrenori și unor conducători de secții. Nu va fi posibilă înscrierea în orbita marilor valori fotbalistice dacă se va continua să se efectueze numai 8—10 ore de antrenament săptămînal, față de 24—30, cît se prestează în alte țări cu fotbal avansat.

Fotbaliștii noștri divizionari dedică prea puține ore pregătirii complexe, în schimb irosesc timp cu activități dăunătoare performanței. Pe de altă parte ei se sustrag de la eforturi maximale, fac antrenamentele superificial și monoton. Chiar unele obligații exprese stabilite de F. R. Fotbal și impuse de necesitatea ridicării capacității de efort la nivelul fotbalului modern, cum ar fi **testul de rezistență, normele tehnico-fizice lunare, introducerea unor elemente moderne în metodica de pregătire au întîmpinat și întîmpină rezistență din partea jucătorilor** pentru că acestea cer muncă perseverentă, efort susținut și creativitate. Trebuie spus însă în mod foarte deschis **că sînt și antrenori divizionari care ignoră normele de pregătire, ba chiar unii dintre ei nu sînt convinși de necesitatea acestui mod de pregătire și îl resping.**

Această situație se perpetuează de mai mult timp, deoarece **în cluburi se fac concesii, se cocoloșesc abaterile, chiar acelea grave, de la rigorile antrenamentelor și de la viața sportivă.** Analizele și măsurile luate de secții sînt determinate aproape în exclusivitate de rezultatele din campionat, de poziția în clasament și de jocurile ce urmează. Cînd echipa cîștigă se iartă totul „ca să nu se strice atmosfera". Asemenea slăbiciuni au existat chiar la nivelul Biroului Executiv și al F. R. Fotbal, față de echipa națională. De cele mai multe ori, măsurile de sancționare a jucătorilor și antrenorilor se iau atunci cînd este prea tîrziu și cînd aceste măsuri, după un șir de compromisuri, nu mai au nici o valoare educativă și nici o eficiență. De pildă, Cristache, Bartales, și alții, deși au fost sancționați de cluburile lor pentru beții și atitudini huliganice, continuă să joace în cadrul unor echipe divizionare, iar unele sancțiuni acordate. în urma incidentelor de la me-

ciul S. C
Bucureşti,
s-au făcu
abateri, a
duse ca t
jucătorilo
zentative
multă ex
comit ab
sportivă,
plina în
față de r
țării în
ționale.

De altf
a conduc
antrenoril
ținuta n
nor jucăt

Datorit
talități n
că confi
finale al
C, 1974/75
ferioară,
în raport
lă a unor
a unor
întrebuint
față de c
Fotbal nu
măsuri e
parea rad
nea pract
existat d

În ceea
națională,
liminată
mului cam
dacă din
zent echi
ținut 18
cale, real
victorii, 9
frîngeri (
Franța),
cu jocuri
reprezenta
prezintă n
portare, n
ră, nu ți
cele mai
fără poter
trenorii
de multe
nale, ei n
echipele
reprezenta
lului total
lor de va

Avem
fundamen
sportivilor
muri spor
nele meci
nale și a
zionare d
lul uman
poziție, ca
nizatorică
sportive,

ORDINEA ȘI DISCIPLINA, RESPONSABILITĂȚI SOCIALE

Cum era și firesc, **latura educativă a procesului de instruire-antrenament a format obiectul a numeroase luări de cuvînt, care au reliefat necesitatea de a se introna la toate echipele, indiferent de categoria în care activează, o deplină ordine și disciplină.**

S-au făcut referiri la o serie întreagă de carențe de ordin educativ, la numeroase abateri de la etica și echitatea socialistă ale jucătorilor, antrenorilor, conducătorilor de secții și cluburi, ale unora dintre arbitri. Toate acestea au avut drept efect negativ comiterea unor acte de indisciplină pe terenurile de joc și în afara lor, la vicierea unor rezultate, cu efecte directe asupra stabilirii ierarhiilor în clasamentele respective și cu precădere în zonele retrogradării. Referitor la acest capitol au fost vizați mai mult jucătorii a căror comportare nesportivă — nu numai în timpul întrecerilor de pe gazon, dar și în viața particulară — dovedește că acestei importante probleme de educație nu i se acordă atenția cuvenită din partea antrenorilor, a conducătorilor de secții și cluburi. Au vorbit în acest sens antrenorul **Ion Reinhardt,** general maior **Ovidiu Diaconescu, Remus Cimpeanu,** antrenorul **Titus Ozon, Mircea Popa,** colonel **Gh. Drăgănescu** etc.

Dar pentru aceasta se impune ca și forul superior al fotbalului nostru, F. R. Fotbal, să urmărească cu o mai mare atenție, fermitate și intransigență traducerea în practică a indicațiilor sale, sancționînd, de fiecare dată, exemplar și echitabil, abaterile săvîrșite.

Au mai fost abordate în luările de cuvînt și alte probleme ale activității fotbalistice privind : **întărirea unor cluburi în vederea participărilor la competițiile internaționale ; instituirea unui punctaj care să se acorde rezultatelor obținute de fotbaliști la trecerea testelor ; televizarea jocurilor ; pregătirea fotbaliștilor din loturile reprezentative ; viitorul sistem competițional ; vacanța jucătorilor** etc.

CANTITATE ȘI CALITATE ÎN INSTRUIRE

Considerat drept premisă fundamentală a saltului valoric reclamat de fotbalul românesc, procesul de instruire și educație a reprezentat una din temele centrale ale dezbaterilor. **Remus Cîmpeanu** a pornit discuția de la nivelul nesatisfăcător al pregătirii multilaterale, **volumul orelor de instruire situîndu-se cu mult sub necesitățile fotbalului de performanță și de reprezentare demnă în arena internațională.** Orele afectate într-o săptămînă pregătirii generale a fotbaliștilor trebuie respectate întocmai, chiar dacă trecerea la un program de lucru mai intens va întîmpina, la început, unele dificultăți de acomodare.

Nu trebuie, însă, înțeles că Programul de măsuri stipulează doar un progres cantitativ. Se face apel, în special, la caracterul intensiv al instruirii fotbaliștilor, subiect tratat și de colonelul **Gh. Drăgănescu,** comandantul clubului Steaua, care **vede în indulgența unor antrenori față de neangajarea totală la solicitări maxime a fotbaliștilor drept o cauză a carențelor manifestate în evoluția necorespunzătoare a unor jucători dotați.** Acest important aspect al pregătirii implică în special tactul pedagogic al antrenorului, care trebuie să diferențieze în cadrul echipei diversitatea temperamentală și de structură fiziologică a jucătorilor, iar în raport de acest lucru să realizeze o pregătire specifică, individualizată, în care jucătorii să fie atrași la o participare afectivă în numărul sporit de ore dedicate instruirii și educației. In acest sens, o contribuție va trebui să o aducă și medicina sportivă. Ea va fi necesar să efectueze testări concludente în funcție de solicitările maximale ale organismului fotbaliștilor.

Vorbind despre volum și intensitate, antrenorul **Angelo Niculescu** a ținut să remarce că lacunele în realizarea cantității și calității pregătirii fotbaliștilor constau în necunoașterea metodelor și mijloacelor celor mai adecvate.

Subliniind cu toată convingerea necesitatea măririi numărului de ore dedicate săptămînal pregătirii, general maior **Ovidiu Diaconescu,** președintele secției de fotbal a clubului Dinamo București, a întărit cele spuse, cu exemplul echipei din Șoseaua Ștefan cel Mare, care-și datorează ascensiunea din ultima vreme în clasament în primul rînd măririi cantității de lucru.

SĂ PREGĂTIM TEMEINIC SCHIMBUL DE MÎINE

Problemă principală în planul de măsuri, activitatea copiilor și juniorilor a suscitat numeroase și vii discuții.

De pildă, antrenorul **Ilie Oană,** după ce a arătat că înființarea liceelor de fotbal trebuia realizată cu mulți ani în urmă, a precizat necesitatea și urgența reactivizării schimbului de mîine din fotbalul nostru. **Considerînd înființarea unei divizii naționale de juniori binevenită, insistînd chiar pe necesitatea creării unei competiții și pentru juniori II, antrenorul ieșean a precizat încă o condiție sine qua non a progresului la acest nivel și anume, ridicarea ștachetei competenței în procesul de pregătire a tinerelor cadre, pentru că unii tehnicieni din aceste unități se prezintă la un nivel necorespunzător, de unde — implicație firească — sărăcia valorică a promovărilor spre diviziile superioare.** Continuînd ideea, **Traian Ionescu,** antrenorul lui F. C. Olimpia Satu Mare, a considerat penuria jucătorilor de valoare drept efect logic al activității reduse la nivelul copiilor și juniorilor. Îmbunătățirea activității copiilor și juniorilor, în care Ministerul Educației și Învățămîntului și F. R. Fotbal au responsabilități majore, reașezarea ei pe baze științifice (mai ales în ceea ce privește selecția), reprezintă o soluție principală a măririi fondului de valori în soccerul autohton. În acest context, înființarea liceelor de fotbal, cuprinsă în planul de măsuri, a fost reluată și de **Ilie Savu,** antrenorul echipei Corvinul Hunedoara, care a precizat însă că ar fi bine **ca fiecare județ să aibă un liceu de specialitate, ceea ce ar face ca baza de masă a Diviziilor A, B și C să crească de la 10 000 de juniori la o cifră aproape dublă.** În aceeași ordine de idei, **Mircea Popa,** președintele secției de fotbal a clubului Universitatea Craiova a arătat că o soluție pentru dinamizarea activității fotbalistice a elevilor ar constitui-o organizarea campionatului școlilor generale pe orașe sau pe județe.

SPIRITUL DE INIȚIATIVĂ, PÎRGHIE ÎN DEZVOLTAREA BAZEI MATERIALE

Pentru ca activitatea tinerilor fotbaliști să se desfășoare în bune condițiuni va fi necesară utilizarea judicioasă, dar intensă a actualei baze materiale, îmbunătățiri ale terenurilor existente, ca și sporirea

terenurilo
noile cart
aspecte,
de partic
primă rez
unor tere
(idee e
Traian
cadrul no

În acee
Remus Ci
te al c
Cluj-Napo
numărul n
renuri di
de crește
rului celo
fotbal. F
a relevat
nătățirii
balului de
xact a m
din prim
prinde nu
antrename
mijloacele
în care a
rul forma
Ion Reinh
tol, se im
mai mult
partea fie
ție în di
surselor
unor ves
și a unor
tate cu a
ton cu ne
de instrui
reluată în
dr. **Dumi**
echipei n

Un alt
fi neglija
ției de a
de la Cor
s-a refer
sportiv,
mai ales
fotbal, pr
rea Flacăr

DIN CUVÎNTUL PARTICIPANȚILOR

MODERNE, UL NOSTRU! ŞI CALITATE!

inamo care grave au re- nivelul repre- ă mai nd ei viaţa disci- litatea nnă a ternа-

ritate şi a şi de a u-

l men- eciem ntelor B, şi r in- bilită rea- rmare ipiale echipe, F. R. eauna extir- emeu au

echipa ost e- ulti- Chiar pre- sus- ami- de 6 3 în- ntina, umiţi echipa ceasta com- e cla- inţele cului, şi an- eficiat naţio- ice la turile fotba- chipe-

a — zările te ra- în u- naţio- divi- teria- n dis- -orga- pastre ale a-

les în multe serie ii. O pariţia e joc orul es în

idei, şedin- litatea despre de te- faţă numă- joace ujean imbu- a fot- nai e- hipele a cu- ile de dar şi scuţie treno- Reşiţa. capi- rind, vă din asocia- ii re- najării ătoare re do- nă, în proces stiune şi de edicul

poate discu- Savu, , care nentul ţătirea lor de rinde- şti.

fectate pe diverse planuri fotbalului, constituie elemente obiective, reale, pe care se poate sprijini o largă acţiune de redresare a acestui sport, în viitorul apropiat. Cu eforturi sporite, cu mai multă sudoare, cu un climat de muncă şi disciplină, de devotament, **chiar în această toamnă fotbalul românesc poate să se afirme în cadrul Campionatului european şi în preliminariile olimpice.**

Cu toate indicaţiile date de C.N.E.F.S. federaţiei şi clubURILOR cu privire la necesitatea desfăşurării unei munci susţinute, perseverente şi competente, pentru o bună reprezentare a fotbalului nostru în Cupele europene, rezultatele sînt cu totul nesatisfăcătoare. În acest an, din cele 4 echipe participante în Cupele europene, nici una nu s-a calificat pentru al doilea tur al competiţiei. Deşi acest regres este cunoscut, clubURILE de fotbal, jucătorii, antrenorii şi federaţia au luat puţine măsuri eficiente (şi acestea, de regulă, şovăielnice) pentru a instaura mai multă muncă, ordine, disciplină, conştiinciozitate, pentru ca astfel să poată ajunge la treptele înalte ale fotbalului modern.

Iată acum cîteva idei care stau la baza Programului de măsuri care urmează să fie dezbătut în şedinţă, îmbunătăţit şi, apoi, definitivat şi aplicat :

a) dezvoltarea bazei de masă a fotbalului de performanţă şi creşterea calităţii procesului de instruire în rîndul elevilor şi juniorilor, prin organizarea — printre alte măsuri — de către M.E.I. şi F.R.F. a campionatului naţional al şcolilor generale, începînd cu 1976—77, pe două categorii de vîrstă, ca principală formă a activităţii de masă a elevilor ;

b) înfiinţarea unui număr de şcoli generale, cu clase de fotbal, şi a unor unităţi liceale cu program de fotbal în judeţele care vor asigura condiţii (cadre, bază materială, cămin, cantină etc.) pentru funcţionarea acestor clase şcolare ;

c) pentru îmbunătăţirea procesului instructiv-educativ, pînă la 1 ianuarie 1976, Colegiul central al antrenorilor va stabili intensitatea, structura şi conţinutul ciclului săptămînal din cadrul planului unic de antrenament pentru Divizia A şi B ;

d) pentru stabilirea capacităţii de efort, verificarea stării de antrenament şi dezvoltarea posibilităţilor fizice, se instituie un sistem de teste obligatorii pentru jucătorii divizionari A şi B, care vor fi trecute obligatoriu de 4 ori într-un an competiţional ;

— instituirea unor controale riguroase de către F.R.F. privind pregătirea multilaterală a fotbaliştilor ;

— sancţionarea severă a tuturor acelora care se abat de la normele de . conduită ale pregătirii, comportării, eticii şi echităţii socialiste ;

— hotărîrea ca toţi cei care vor fi chemaţi la Comisia de competiţii şi disciplină, la Bucureşti, să suporte personal cheltuielile de transport şi întreţinere.

e) restructurarea sistemului competiţional, prin reducerea numărului echipelor participante la Diviziile A, B şi C ;

f) asigurarea stabilităţii antrenorilor la echipele divizionare, prin încheierea de contracte pe minimum 2 ani ;

g) o eficientă selecţionare şi creştere valorică a corpului de arbitri divizionari, asigurarea unui permanent proces de întinerire al acestuia, îndeosebi cu foşti jucători divizionari ;

h) dreptul clubURILOR divizionare A de a transfera jucători de categorie inferioară din judeţul respectiv fără dezlegare ;

i) analizarea, pînă la 30 ianuarie 1976, a competenţei şi capacităţii conducerilor secţiilor şi clubURILOR din Diviziile A şi B.

Din informarea prezentată de preşedintele C.N.E.F.S., general lt. Marin Dragnea, la şedinţa comună lărgită a Biroului Executiv al C.N.E.F.S. şi a F.R. Fotbal din 30 octombrie 1975.

FOTBAL

În ajunul cuplajului de pe stadionul „23 August"

ULTIMELE NOUTĂŢI DIN TABERELE CELOR PATRU BUCUREŞTENE

Cu mai puţin de 48 de ore înaintea loviturii de începere a cuplajului de miine, de pe stadionul „23 August", care va prezenta — pentru prima (şi ultima !) oară în acest sezon — pe cele patru bucureştene în cadrul aceluiaşi program, am făcut un scurt tur de informare în taberele echipelor, spre a afla ultimele ştiri privind pregătirile efectuate în aceste zile, situaţia efectivului de jucători etc.

ANTRENORUL MOTROC PRECONIZEAZĂ FORMULA LUI... 3—0. În Giuleşti, pregătirile au continuat cu asiduitate în zilele din urmă. Ele se vor încheia astăzi cu un ultim antrenament. În privinţa „11"-lui de începere a meciului, antrenorul Ion Motroc consideră, pe bună dreptate, că formaţia care a repurtat un succes net în faţa lui A.S.A. Tg. Mureş nu trebuie modificată, aşa că „distribuţia" din etapa trecută va fi menţinută.

OPTIMISM ŞI LA SPORTUL STUDENŢESC. Şi formaţia antrenată de Angelo Niculescu priveşte partida cu Rapid tot sub recomandările făcute de categorica victorie în faţa Olimpiei. De altfel, conducătorul tehnic al Sportului studenţesc ne şi mărturisea că e cea mai echilibrată formulă de echipă pe care o poate alcătui în momentul de faţă. Îi vom revedea, prin urmare, pe „albi-negri" în aceeaşi alcătuire ca miercurea trecută, cu noutăţile reprezentate de utilizarea lui Ciugarin ca fundaş dreapta şi trecerea lui Tănăsescu pe flancul stîng al apărării. Şi studenţii bucureşteni încheie azi pregătirile.

ARBITRII PARTIDEI : **N. Petriccanu — C. Niculescu şi C. Petrea** (toţi din Bucureşti).

LA DINAMO, REINTRAREA LUI LUCESCU. Dinamoviştii au efectuat o suită de antrenamente la munte, disputînd un meci de verificare (miercuri) cu Carpaţi Sinaia. Cheran continuă să fie indisponibil, în schimb Lucescu s-a restabilit şi a participat la pregătiri, astfel că e aproape sigură reintrarea lui în formaţie. Joi seara, lotul dinamovist a revenit la Bucureşti, iar ieri şi azi a efectuat noi antrenamente.

STEAUA CU FORMAŢIA — STANDARD. Antrenamente susţinute au avut loc şi pe stadionul din b-dul Ghencea. Întreg lotul militar (mai puţin Năstase, accidentat) a efectuat şedinţe de pregătire zilnice, iar marţi a jucat la două porţi cu formaţia Sirena. Pentru întîlnirea cu Dinamo echipa care a evoluat cu bune rezultate în ultimele etape va fi menţinută. Ea conţine interesanta alcătuire actuală a liniei de fundaşi, cu Vigu pe partea stîngă şi cu Agiu titular pe postul de fundaş central stînga.

ARBITRII PARTIDEI : **C. Ghiţă** (Braşov) — **C. Dinulescu şi R. Stincan** (ambii din Bucureşti).

Clasamentul interbucureştean „la zi"

1. STEAUA	2 1 1 0	4—0 3
2. Dinamo	2 1 0 1	3—2 2
3. Sportul stud.	2 1 0 1	1—4 2
4. Rapid	2 0 1 1	1—3 1

IMPERATIVELE DERBYULUI

Poate că niciodată, în ultimii ani, acest Dinamo — Steaua, derbyul etapei a XII-a, nu a fost aşteptat cu atîta interes şi nerăbdare. Acest interes e însoţit de multe speranţe, pentru că Dinamo — Steaua este un test veritabil în legătură cu potenţialul psihic şi fizic al fotbaliştilor noştri fruntaşi, atunci cînd ceva deosebit îi animă pe parcursul a 90 de minute.

Suporterii celor două echipe joacă de pe acum, în minte, derbyul de duminică. Ei speră, în tabăra Stelei, să vadă două extreme mai rapide ca oricînd, angajate în cursă cu o dibăcie tactică superioară celei care a făcut ca scepticii ideii bazate pe extreme clasice să-şi opună vetoul. Pe de altă parte, în tabăra dinamovistă există speranţa ca apărarea echipei naţionale să neutralizeze raidurile lui Troi şi Zamfir, atît de productive în ultima vreme.

DIVIZIA A
ETAPA A XII-a

Duelul Dinamo — Steaua anticipează multe puncte de atracţie :

1. Spectatorii de pe „23 August" speră să-l vadă pe Dumitru forţînd intrarea în careul advers, după ce, în ultima vreme, el a renunţat la acest joc ofensiv, pedalînd mai mult pe rolul de dispecer şi de executor al loviturilor libere.

2. Ei vor să revadă, pe de altă parte, refacerea ştafetei Lucescu — Nunweiller, ale cărei deplasări surprinzătoare reuşesc deseori să modifice centrul de greutate al jocului în favoarea echipei campioane.

3. Ei prevăd o frumoasă evoluţie a lui Iordănescu, veritabil inter-rătăcitor, ale cărui deplasări greu previzibile reuşesc deseori să dizloce o apărare ermetică.

4. Ei contează pe revenirea lui Dudu Georgescu în focul luptei, pe tot terenul, şi mai ales în careul advers, unde duelul lui aerian cu Sameş anunţă o frumoasă dispută.

5. Ei speră că Anghelini va cîştiga barajul valoric cu apărătorii din specialitatea sa.

6. Ei visează ca Dumitrache să-şi regăsească forma din 1969 sau (măcar) din minutele meciului cu Rapid, care au fost o mică sinteză a tot ceea ce a făcut cu ani în urmă acest jucător de incontestabil talent.

7. Ei vor ca derbyul să ofere confirmarea unor tinere speranţe ca Zahiu, Custov, T. Stoica, Lucuţă şi să asigure revanşa de prestigiu a lui Dobrău faţă de rezerva care s-a manifestat în legătură cu talentul şi forţa fostului stoper al naţionalei.

Mai mult decît orice sîntem convinşi că fotbaliştii din cele două echipe fruntaşe ale fotbalului nostru ne vor oferi un joc de foarte bună calitate, cu angajament, sportiv, promiţător pentru confruntările echipei naţionale.

VEŞTI DE LA CELELALTE ECHIPE

● **F.C. BIHOR. „Cu toate că miercuri am învins cu 4—2 reprezentativa de juniori II a ţării noastre, randamentul echipei nu a fost mulţumitor"**, ne-a relatat, telefonic, antrenorul secund **Gheorghe Staicu.** Nu sînt indisponibilităţi în lot ● **„POLI" TIMIŞOARA.** A disputat, joi, un meci de verificare cu C.F.R. Timişoara. (scor 5—1). Se fac eforturi pentru recuperarea lui **Cringaşu,** accidentat în etapa a X-a, în partida cu F.C.M. Reşiţa.

ARBITRII PARTIDEI : **C. Teodorescu — I. Kosuth** (ambii din Buzău) şi **Gh. Ionescu** (Braşov).

● **POLITEHNICA IAŞI.** Reîntorşi luni de la Arad, studenţii au efectuat antrenamente zilnice. Joi, în două reprize a 60 de minute, „Poli" a avut doi adversari : divizionara C, Spicul Tigănaş şi Metalurgistul Iaşi din campionatul judeţean. Nu se anunţă indisponibilităţi ● **S.C. BACĂU.** Pentru întîlnirea de la Iaşi, considerată derby-ul Moldovei, jucătorii băcăuani au acordat o atenţie deosebită pregătirilor. Miercuri au susţinut un „amical" cu Unirea Focşani. **Sinăuceanu** (fractură de falangă la mînă) este indisponibil.

ARBITRII PARTIDEI : **V. Topan** (Cluj-Napoca) — **I. Hönig** (Arad) şi **V. Gligorescu** (Ploieşti).

● **A.S.A. TG. MUREŞ.** Antrenamente zilnice, marţi şi joi. Miercuri după-amiază, joc în... familie, cu formaţia de tineret-speranţe. Miine, va reapare în centrul liniei de atac **Mureşan,** golgeterul echipei ● **„U" CLUJ-NAPOCA.** În această săptămînă, „şepcile roşii" n-au susţinut nici un joc de verificare. Antrenorul **Paul Popescu** are dificultăţi în alcătuirea „11"-ului pe care îl va alinia la Tg. Mureş, deoarece **Anca** şi **Uifăleanu,** doi dintre experimentaţii titulari ai echipei, sînt accidentaţi.

ARBITRII PARTIDEI : **Gh. Vasilescu I—G. Dragomir** (ambii din Bucureşti) şi **I. Chilibar** (Piteşti).

● **F.C. CONSTANŢA.** În această săptămînă s-au efectuat antrenamente asidue, urmărindu-se, în mod special, aprofundarea unor scheme tactice în zona de finalizare. Antrenorul **P. Comăniţă** va trimite în teren formaţia care a obţinut, în etapa precedentă, un punct în deplasare. ● **UNIVERSITATEA CRAIOVA.** Antrenamente zilnice cu conţinut fizic, tehnic, tactic şi un joc-şcoală la mijlocul săptămînii cu formaţia de tineret, acesta a fost programul de pregătire al craiovenilor pentru partida cu F.C. Constanţa.

ARBITRII PARTIDEI : **M. Moraru — N. Moroianu** (ambii din Ploieşti) şi **I. Ciolan** (Iaşi).

● **F.C.M. REŞIŢA.** a avut în săptămîna aceasta un ciclu normal de antrenamente, în care însă accentul s-a pus pe îmbunătăţirea jocului liniei de atac care în ultimele cinci etape a înscris doar două goluri. Continuă dificultăţile de alcătuire a formaţiei datorită lipsei din echipă a lui **Beldeanu, Puşcaş, Munteanu** şi **Atodiresei**

● **F.C. OLIMPIA SATU MARE,** învinsa de miercuri a Sportului studenţesc, a rămas în Capitală unde a făcut cîteva antrenamente. Ea a plecat vineri după-amiază spre Reşiţa. Este incertă folosirea lui **V. Mureşan,** indisponibil încă.

ARBITRII PARTIDEI : **M. Fediuc** (Suceava) — **V. Iacob** (Oradea) şi **Fr. Coloşi** (Bucureşti).

● **JIUL** a efectuat zilnic şedinţe de instruire (marţi şi miercuri, cîte două) şi un joc de verificare cu Minerul Petrila. În compartimentul ofensiv îşi va face reintrarea Mulţescu ● **U.T. ARAD.** Luni, program de refacere ; marţi şi miercuri antrenamente complexe ; joi, un amical cu Constructorul Arad ; vineri, o nouă şedinţă de instruire. În dimineaţa zilei de azi, plecarea cu autocarul spre Petroşani. Tot lotul este apt de joc, mai puţin Axente, nerefăcut de cîteva etape.

ARBITRII PARTIDEI : **M. Popescu — Gh. Angheluţă** (ambii din Bucureşti) şi **O. Anderco** (Satu Mare).

● **C.F.R. CLUJ-NAPOCA** s-a antrenat cu asiduitate, zilnic ; miercuri a susţinut un joc-şcoală cu formaţia de tineret-speranţe. În atenţia antrenorilor a stat sporirea randamentului compartimentului ofensiv. ● **F.C. ARGEŞ** a parcurs, de asemenea, un program judicios, în care s-a intercalat şi un meci de verificare, la Rm. Vîlcea (miercuri) cu divizionara B din localitate. Scor : 1—2 golul argeşenilor fiind realizat de **Radu II.** La piteşteni este posibilă o reapariţie : **Dobrin.**

ARBITRII PARTIDEI : **N. Dinescu — F. Nasutto** (ambii din Rm. Vîlcea) şi **I. Rus** (Tg. Mureş).

„REGULI DE JOC ŞI GHID UNIVERSAL PENTRU UZUL ARBITRILOR DE FOTBAL"

De cîteva zile a apărut noua ediţie a lucrării **„Reguli de joc şi ghid universal pentru uzul arbitrilor de fotbal"**, îndrumar preţios atît pentru conducătorii partidelor cît şi pentru amatorii sportului cu balonul rotund. În această ediţie sînt redate cele 17 reguli de joc, cu modificările aduse de International Board la 21 iunie 1975.

De asemenea, într-un capitol special, sînt redate întrebările federaţiilor naţionale adresate F.I.F.A. şi răspunsurile aprobate de International Board. Un ajutor preţios îl constituie şi fotografiile în care sînt arătate semnalizările arbitrului de centru şi ale celui de linie. Lucrarea a apărut sub îngrijirea arbitrului Chiriac Mănuşaride.

SANCŢIUNI EXEMPLARE DUPĂ INCIDENTELE DE LA ORAVIŢA

În ultima sa şedinţă, Comisia centrală de competiţii şi disciplină a F.R.F. a luat în discuţie faptele reprobabile petrecute pe terenul de joc şi în cabina arbitrilor, la meciul de Divizia C Minerul Oraviţa — Constructorul Timişoara. După ce au fost ascultaţi cei trei arbitri, precum şi reprezentanţii echipei din Oraviţa, Comisia de disciplină, faţă de cele reieşite din aceste depoziţii, ca şi din actele aflate la dosar, a pronunţat următoarele sancţiuni :

● Echipa Minerul Oraviţa a fost exclusă din campionat pentru multiplele abateri grave de care s-a făcut vinovată la acest meci şi despre care am vorbit pe larg în numărul nostru de simbătă 25 octombrie.

● Viorel Vesa şi Ion Jeteanu, din conducerea asociaţiei sportive Minerul Oraviţa, au fost excluşi pe viaţă din activitatea sportivă pentru sechestrarea arbitrului, supunerea lui la ameninţări pentru a scrie un raport favorabil şi tentativă de mituire.

● Antrenorului formaţiei Minerul, Vasile Chetreanu, i se interzice să mai antreneze o echipă de fotbal, timp de doi ani, pentru faptul că n-a intervenit pentru a împiedica lovirea arbitrilor de către jucători şi public.

● Jucătorii Gaber, Iovan şi Săndulescu (Minerul Oraviţa) au fost suspendaţi pe doi ani pentru comportare huliganică faţă de arbitri.

● Ceilalţi jucători ai Minerului Oraviţa, trecuţi pe foaia de arbitraj, au fost suspendaţi pînă la 1 iulie 1976, pentru faptul că n-au protejat arbitrii, împiedicînd astfel molestarea lor.

Aceste sancţiuni vor fi supuse spre ratificare Biroului federal, la viitoarea sa şedinţă.

Corespondenţă din Italia

CAMPIONATUL REINTRĂ ÎN DREPTURI

Cel mai recent eveniment al actualităţii fotbalistice l-a reprezentat perioada de transferări care se acordă în octombrie. Trecerea cea mai importantă a efectuat-o internaţionalul **Zecchini** (A. C. Milan), legitimat pentru **Sampdoria.** Ziarele au subliniat că motivul cedării acestuia l-a reprezentat conflictul său cu noul conducător al clubului din Milano care nu e altul decît internaţionalul **Gianni Rivera** ; acesta şi-a anunţat, pe curînd, şi reintrarea în activitatea competiţională, aşa că va prezenta curiosul caz de cumulare a două calităţi, de conducător şi jucător.

Pînă la următoarea apariţie a echipei reprezentative (comportarea de la Varşovia a fost considerată singura onorabilă după cele — dezolante — de pînă acum) care se va produce la 26 noiembrie, la Roma, în compania echipei **Olandei** — anunţată fără **Cruyff şi Neeskens** în formaţie — campionatul revine la ordinea zilei.

Etapa de miine are, în fruntea programului, jocul **Cagliari — Juventus.** Gazdele se vor prezenta fără căpitanul de echipă, **Niccolai,** suspendat pe trei etape pentru atitudine incorectă faţă de arbitru. În schimb **Riva** anunţă că va face o partidă mare şi că „albi-negrii" vor pleca învinşi din **Sardinia.** Campioana îl va avea în formaţie pe **Gori,** care a jucat şase ani la Cagliari, dar nu e sigură că îl va putea alinia pe **Cappello,** operat de menisc. O altă suspendare e aceea a lui **Mascetti (Verona)** ; formaţia antrenată acum de **Valcareggi** se va duce la Neapole fără unul dintre cei mai buni oameni ai săi, ceea ce uşurează misiunea principalei concurente, a Juventusului, la titlu.

CESARE TRENTINI

EXPERIENȚA DIN 1975, LA BAZA PREGĂTIRII ATLEȚILOR NOȘTRI PENTRU OLIMPIADĂ

Jocurile Olimpice de la Montreal sînt programate între 17 iulie și 1 august, dată foarte timpurie pentru această competiție, ceea ce, de la bun început a impus ca pregătirea sportivilor să se facă în ideea de bază a asigurării unui singur vîrf de formă. Tehnicienii sportului nostru, care dețin o bună experiență în pregătirea sportivilor pentru sezoanele cu două vîrfuri de formă, cum a fost cazul, între altele, pentru Jocurile Olimpice de la Tokio și de la Ciudad de Mexico, vor trebui să-și arate acum priceperea în a indruma pregătirile din 1976 în așa fel încît punctul maxim al formei sportive să se afle în perioada în care vor avea loc întrecerile de la Montreal, adică în jumătatea a doua a lunii iulie.

În această idee de bază, foarte importantă, anul 1975 a căpătat, prin forța împrejurărilor, o însemnătate aparte, el fiind considerat ca o adevărată „repetiție generală" pentru J.O. de anul viitor. 1975 a fost anul concluzionării experienței acumulate în ultimele sezoane competiționale, în sensul definitivării modelului de pregătire, etapizarea antrenamentelor vizînd asigurarea vîrfului de formă sportivă pentru perioada Jocurilor.

Perioada marilor concursuri

În mod firesc, obectivul acesta a stat și la baza pregătirii din acest an a atleților noștri fruntași. În orientarea metodică pentru anul 1975 s-a stabilit, de la bun început, ca obținerea formei sportive să se facă în perioada 12 iulie — 17 august, realizarea rezultatului sportiv maxim fiind propusă pentru Jocurile Balcanice de la București, la 8—10 august. Evident, este de la sine înțeles că rezultatele au fost planificate la valori superioare celor din anii trecuți, competitive pe plan internațional, mondial.

MARIANA SUMAN

În cele cinci săptămîni stabilite a reprezenta perioada de vîrf a formei sportive din acest an preolimpic, atleții noștri fruntași au fost solicitați să participe la o serie de concursuri de mare amploare cum au fost: ● 12—13 iulie, **semifinala „Cupei Europei — Bruno Zauli"** la Torino (bărbați), 12 iulie, idem, la Budapesta (femei) ● 19—20 iulie, **semifinalele „Cupei Europei"** la probe combinate, la Poiana Brașov. ● 26—27 iulie, **concurs preolimpic**, la Montreal ● 31 iulie — 1 august, **finalele campionatelor naționale de seniori**, la București ● 8—10 august, **Jocurile Balcanice de seniori**, la București ● 16—17 august, **finala „Cupei Europei"** la Nisa (femei).

Balcaniada 1975, momentul de vîrf al formei sportive

Dintre atleții vizați a face parte din lotul nostru olimpic pentru Jocurile de la Montreal, în perioada 8—10 august, cînd s-a desfășurat principalul examen al acestui an, Jocurile Balcanice, au înregistrat cele mai bune performanțe — conform cerințelor — următorii: **Argentina Menis** 67,88 m (record) la disc, **Virginia Ioan** 1,87 m la înălțime, **Carol Corbu** 16,82 m la triplu, **Carol Raduly** 79,76 m la suliță, **Tudor Stan** 69,49 m (record) la ciocan etc. Foarte aproape de performanța maximă din 1975 s-au aflat: **Alina Gheorghiu** 6,51 m la lungime (la „naționale", cu o săptămînă mai înainte, ea obținuse cel mai bun rezultat al său — 6,53 m), **Dorina Cătineanu** 6,43 m la lungime (tot cît la campionatele țării, dar cu 2 cm mai puțin decît performanța cea mai bună), **Valentina Cioltan** 18,73 m la greutate (exact tot atît cît realizase cu cîteva zile mai înainte, la campionatele naționale, cînd stabilise un nou record al țării). Rezultate remarcabile au mai realizat **Ioana Pecec** 59,38 m la suliță și **Mihaela Loghin** 18,83 m la greutate. Ambele performanțe au fost, ulterior, îmbunătățite. În meciul R.F. Germania — România, de la Heidenheim (30 august), Pecec a stabilit un nou record republican la aruncarea suliței (60,96 m) iar Mihaela Loghin a înregistrat și ea un nou record la aruncarea greutății (19,15 m). Amîndouă aceste atlete au avut în decursul anului 1975 o evoluție ascendentă, probînd că au calitățile necesare pentru a înregistra, în viitorul an, performanțe și mai bune, care să le facă capabile să lupte pentru un loc în finala olimpică la suliță și, respectiv, la greutate.

Montrealul, o experiență pozitivă

O situație specială au avut în perioada de timp la care ne referim cei cîțiva atleți și atlete care au luat startul în concursul preolimpic de la Montreal și care în decurs de nici patru săptămîni au participat la patru competiții (toate foarte importante), la mari diferențe nu numai de kilometri, ci și de fuse orare, ceea ce, evident, a pus serioase probleme de aclimatizare, de evoluție generală. Dar, fiecare dintre cei cinci **(Mariana Suman, Natalia Andrei, Argentina Menis, Ilie Floroiu și Gheorghe Cefan)** au concurat bine sau foarte bine la Montreal. Astfel, **Suman** a cîștigat 800 m cu 1:59,73 cel mai bun rezultat al ei din acest sezon și a doua performanță mondială a sezonului, **Andrei** a obținut și ea victoria la 1500 m (4:10,69) ca și **Cefan** la 3000 m obstacole. Rezultatul acestuia — 8:17,64 — reprezintă nu numai un nou record republican, ci și o excelentă performanță, a patra din acest an și a cincea din istoria atletismului. **Menis** a fost a doua la aruncarea discului (62,60 m), iar **Floroiu**, de două ori pe locul trei, la 5000 m — 13:36,92 și la 10 000 m — 28:10,65 (nou record național).

La puține zile după competiția preolimpică din Canada, cei cinci atleți au luat startul în cadrul campionatelor republicane de la București. Cu acest prilej fiecare dintre ei a realizat recorduri ale campionatelor, ceea ce demonstrează o formă sportivă mulțumitoare. După alte cîteva zile — numai o săptămînă — au avut loc, pe stadionul Republicii, Jocurile Balcanice. În mod cu totul surprinzător Suman, Andrei și Floroiu au comis elementare greșeli de ordin tactic și n-au putut deveni campioni balcanici, fiind întrecuți la 800 m și 1 500 m de atleta bulgară Stereva și, respectiv, la 5000 m de grecul Kontosoros, alergători pe care-i întrecuseră de mai multe ori în acest an.

„Lecția" de la Balcaniadă a fost bine însușită, mai cu seamă de către cele două atlete, pentru că la jumătatea lunii august, la Nisa, ele au avut o evoluție cu totul remarcabilă în finala Cupei Europei — Bruno Zauli. Cu acest prilej **Mariana Suman** a cîștigat cursa de 800 m (2:00,6), printre învinsele sale aflîndu-se și semifondista sovietică Morgunova, care deține cu 1:59,4 cel mai bun rezultat mondial al anului. La 1500 m **Natalia Andrei** s-a clasat pe locul secund (4:08,4), la capătul unei curse remarcabile, în care a avut satisfacția unui nou record republican. A urmat, pentru Mariana Suman, o suită de concursuri în care a obținut 4 victorii consecutive, iar pentru Andrei, în septembrie, campionatele mondiale universitare, la Roma. Cu acest prilej, pe stadionul de la Foro Italico, alergătoarea craioveancă a devenit campioană în cursa de 3000 m (8:54,09 — nou record republican), fiind întrecută doar pe linia de sosire la 1 500 m (4:08,84) de vest-germanca Wellmann (4:08,62).

Apreciem că, în general, experiența participării la competiția preolimpică de la Montreal a fost plină de învățăminte pentru atleții noștri și nutrim convingerea că ei vor ști să le folosească în pregătirea pentru J.O., împărtășindu-le și altor sportivi români.

Performanțe în scădere

La Balcaniada de la București, alți cîțiva atleți au avut prestații mulțumitoare. Între aceștia, **Vasile Bogdan** care, cu acest prilej, a cucerit pentru a cincea oară consecutiv titlul de campion balcanic la decatlon. El a totalizat 7699 p, cu aproape 300 de puncte mai puțin decît obținuse în luna iunie, la Paris, la triunghiularul Franța — Italia — România. Scăderea aceasta de puncte nu se explică numai prin condițiile grele de concurs din timpul J.B.A., ci și printr-un traumatism mai vechi care a necesitat, ulterior, o intervenție chirurgicală.

Ștefan Lăzărescu a cîștigat la J.B.A. primul său titlu de campion balcanic la săritura în lungime, dar rezultatul (7,88 m) s-a aflat sub nivelul prestațiilor anterioare. La începutul sezonului părea că 8 metri nu constituie pentru el decît o chestiune de zi, dar după 7,95 m de la Concursul de primăvară, de la Poiana Brașov, Lăzărescu n-a mai amenințat, cum se anticipa, recordul de 8,01 m al lui Mihai Zaharia, actualul său antrenor. Mai mult chiar, la cîteva concursuri importante, între care și la semifinala „Cupei Europei", el a avut o evoluție slabă. Ne amintim că în urmă cu doi ani, Ștefan Lăzărescu a debutat la fel de promițător în sezonul în aer liber (7,95 m la începutul lunii mai) pentru ca, mai apoi, rezultatele să coboare. Este o chestiune de pregătire care trebuie să stea în atenția lui și a antrenorului său.

Situația este identică și în cazul alergătorului peste garduri **Erwin Sebestyen**. Și el a pășit cu dreptul în sezonul de concursuri al anului 1975. În prima etapă a „Cupei României", la București (17 mai), pe o pistă moale de zgură, Sebestyen a realizat timpul de 13,7 s. După o săptămînă, la Poiana Brașov, pe ploaie, dar pe o pistă din material sintetic, el a egalat recordul republican cu 13,5 secunde în seriile cursei de 110 mg, iar în finală a fost cronometrat cu 13,6. Așteptam, în continuare, de la hurdlerul bucureștean nu neapărat să-și mai corecteze aceste performanțe, cît, mai ales, să le repete. Dar, în concursurile următoare rezultatele lui Sebestyen au fost departe de aceste valori.

După închiderea „controlului"

Gheorghe Ghipu, una dintre marile speranțe ale semifondului nostru, care n-a demonstrat încă în mari competiții adevăratele-i resurse, a obținut, în iulie, la Torino, un frumos succes, cîștigînd cursa de 1500 m (3:48,30) în fața vest-germanului Wessinghage, creditat cu 3:36,4 în acest an și a ungurului Zemen (3:38,9 în 1975). A fost o victorie frumoasă, spectaculoasă, dar de la alergătorul metalurgist s-a așteptat și un rezultat pe măsura posibilităților sale, a celui 3:39,0 realizat de el în 1973, ca junior. Dar rezultatele n-au venit cînd erau așteptate! Abia tîrziu, la început de octombrie, în ultima etapă a „Cupei României", Ghipu a fost într-adevăr cel așteptat. Deși lipsit de adversari puternici, Ghipu a acoperit distanța în timpul record de 3:36,4. În același context se înscriu performanța de 80,06 la suliță a lui **Constantin Grigoraș**, ca și recordurile de 10,1 s și 11,3 s realizate, tot în luna octombrie pe 100 m de **Claudiu Șușelescu** și, respectiv, **Viorica Enescu**. Bune ca performanțe, bune pentru bilanțul anului 1975, aceste rezultate n-au totuși „valoare" ca răspuns la obiectivul principal al sezonului preolimpic, cel vizînd atingerea formei sportive la momentul oportun.

GHEORGHE GHIPU

Iosif Naghi este de mai mulți ani cel mai bun aruncător de disc din țara noastră. În 1975 el a aruncat de mai multe ori peste 60 de metri, cel mai bun rezultat măsurînd 62,90 m (a fost obținut într-un concurs de verificare la Predeal). Următorul rezultat (62,16 m) i-a adus locul trei, în septembrie, la Budapesta, la concursul armatelor prietene. Ca și în cazurile anterioare, rezultatul a venit după... încheierea controlului.

★

Bine a evoluat în acest sezon sulițașul **Gheorghe Megelea** care și-a înscris în palmares două prestigioase victorii, una în iulie, la Torino, în „Cupa Europei", cînd a și stabilit un nou record cu 83,64 m, a doua, în septembrie, la Roma, cînd a devenit campion mondial universitar (81,30 m). În mod special reține atenția prima dintre aceste victorii, deoarece ea s-a produs în compania unor reputați specialiști ai probei, recordmanul mondial Wolfermann și ungurul Nemeth (91,38 m în acest an).

Accidentată o bună perioadă din sezon, aruncătoarea de suliță **Eva Zörgö** n-a fost în măsură să obțină rezultatele dorite. La 20 septembrie, la „mondialele" universitare, la Roma, Zörgö a obținut cu 59,50 m cel mai bun rezultat din activitatea sa. Împreună cu Ioana Pecec — și ea în net progres — vom conta anul viitor pe un cuplu redutabil de sulițașe, capabile de performanțe cu mult peste 60 de metri.

UN PRIM PAS SPRE J. O.

Participarea atleților la întrecerile olimpice de la Montreal este condiționată de îndeplinirea anumitor performanțe standard, în perioada 31 mai 1975 — 5 iulie 1976. Este vorba de standardurile fixate de forul atletic internațional. La încheierea sezonului oficial de concursuri în țara noastră, constatăm că standardurile I.A.A.F. au fost îndeplinite de: 100 m (10,2) — **Claudiu Șușelescu, Toma Petrescu**; 200 m (20,8) — **Petrescu, Șușelescu**; 800 m (1:47,4) — **Gheorghe Ghipu**; 1500 m (3:40,6) — **Ghipu**; 5000 m (13:40,0) — **Ilie Floroiu**; 10 000 m (28:40,0) — **Floroiu**; 3000 m obst. (8:32,0) — **Gheorghe Cefan, Paul Copu**; 110 mg (13,8) — **Erwin Sebestyen**; lungime (7,80 m) — **Ștefan Lăzărescu, Dumitru Iordache**; triplu (16,40 m) — **Carol Corbu**; disc (60,00 m) — **Iosif Naghi, Ion Zamfirache**; suliță (80,00 m) — **Gheorghe Megelea, C-tin Grigoraș**; ciocan (69,00 m) — **Tudor Stan**; decatlon (7650 p) — **Vasile Bogdan**.

FEMEI: 100 m (11,4) — **Viorica Enescu**; 400 m (53,5) — **Mariana Suman, Lăcrămioara Diaconiuc**; 800 m (2:04,0) — **Mariana Suman**; 1500 m (4:15,0) — **Natalia Andrei, Maria Puică, Rafira Lovin**; 100 mg (13,4) — **Enescu**; lungime (6,35 m) — **Alina Gheorghiu, Dorina Cătineanu, Maria Ionescu, Gina Punait**; înălțime (1,82 m) — **Virginia Ioan, Cristina Gosler**; greutate (16,60 m) — **Mihaela Loghin, Valentina Cioltan**; disc (56,00 m) — **Argentina Menis, Florența Ionescu, Lucia Fotache**; suliță (55,00 m) — **Ioana Pecec, Eva Zörgö**.

Realizarea baremurilor amintite nu înseamnă că obligațiile atleților respectivi s-au încheiat. De altfel, trebuie să reținem că standardurile I.A.A.F., deși superioare celor de la München, n-au totuși o asemenea valoare încît să ofere garanția unei clasări corespunzătoare a atleților.

În bilanțul mondial '975 (stabilit după criteriul olimpic, adică maximum trei sportivi dintr-o țară la fiecare probă), între primii zece clasați figurează și următorii atleți români: locul II — **Mariana Suman** la 800 m și **Argentina Menis** la disc, locul IV — **Natalia Andrei** la 1500 m și **Gheorghe Cefan** la 3000 m obst., locul IX — **Mihaela Loghin** la greutate și **Carol Corbu** la triplu, locul X — **Virginia Ioan** la înălțime, **Ioana Pecec** la suliță și echipa **Ibolya Slavic, Doina Bădescu, Lăcrămioara Diaconiuc** și **Mariana Suman** la 4x400 m.

Așa cum arătam, majoritatea competițiilor importante ale atleților noștri în 1975 s-au întins pe intervalul a o lună de zile, de la jumătatea lui iulie pînă la jumătatea lui august. Trecerea în revistă a performanțelor obținute arată că majoritatea fruntașilor noștri, și dintre ei în mod deosebit cei pe care vom conta, probabil, la Montreal, au atins, într-adevăr, vîrful de formă în perioada amintită, în intervalul dorit. Excepțiile în cele două sensuri trebuie privite în mod diferit. Dacă în cazul Mihaelei Loghin sau al Ioanei Pecec, de pildă, cifrele superioare dinspre sfîrșitul sezonului se cer privite ca rezultate ale progresului valoric, mai mult decît o creștere a formei sportive a unei personalități stabilizată la limita superioară a posibilităților — și acest aspect este, desigur, îmbucurător! — cazurile opuse (Sebestyen sau Lăzărescu) necesită analize amănunțite ale planurilor de pregătire, corectarea lor. În linii generale, însă, și referindu-ne la vîrfurile atletismului românesc — Suman, Andrei, Cefan, Menis, Corbu, Floroiu — „modelul" sezonului 1975 poate fi aplicat anului olimpic, bineînțeles cu nuanțările impuse acum de obiectivul unic, maximal, cu dată precisă. Oricum, antrenorii acestor atleți au făcut o dovadă evidentă a măiestriei lor. Corecturile trebuie rezolvate în pregătire, printr-o muncă mai intensă, mai angajantă, mai plină de responsabilitate, folosindu-se cu mai multă fermitate ajutorul științei. De asemenea, unele corecturi mai pot fi făcute și în perioada de concursuri dinaintea Montrealului, astfel ca la J.O. atleții noștri să ajungă în cea mai bună formă a lor și să obțină cele mai bune performanțe, astfel încît să aspire, cu succes, la locuri fruntașe în ierarhia olimpică a probelor respective.

Pagină redactată de Romeo VILARA și Vladimir MORARU

SEZONUL TURISTIC ȘI SPORTIV DE IARNĂ, ÎNTÎMPINAT CU PREGĂTIRI INTENSE

● Vor fi puse în funcțiune noi telescaune și teleschiuri ● Întregul parc de mijloace de transport pe cablu se va prezenta reparat și revizuit ● Mijloacele de transport și pîrtiile, într-o administrare unică, funcțională și competentă

Se știe că succesul unui sezon turistic și sportiv de iarnă la munte depinde, aproape integral, de posibilitățile de agrement și sportive pe care le oferă localitățile montane. Cunoscînd ofensiva turismului de iarnă din ultimii ani, concretizată prin afluența, mereu în creștere, a turiștilor amatori de sporturi de iarnă — români și străini — am încercat să aflăm noutăți privind pregătirea apropiatului sezon. Ce mijloace mecanice de urcare vor intra în funcțiune în iarna care vine și unde ? Care este situația celor vechi ? Dacă s-a făcut ceva — și unde — pentru modernizarea și întreținerea pîrtiilor de schi ? Iată o parte dintre întrebările pe care le-am pus organelor de resort ale Ministerului Turismului, respectiv tov. **Ioan Furtună**, șeful secției de transporturi turistice pe cablu din Întreprinderea de agrement și produse industriale pentru turism.

Astfel, după cum ne-a spus interlocutorul nostru, în acest sezon vor intra în funcțiune următoarele instalații : la Sinaia, pe Valea Dorului, un telescaun cu lungime de 1100 m (capacitate orară de 400 persoane) și un teleschi ; la Mogoșa (Baia Mare), un telescaun cu o lungime de 2 100 m (capacitate orară de 150 persoane) ; la Muntele Mic, un telescaun în lungime de 3000 m (capacitate orară de 200 persoane) ; la Bilea, telecabina cu o capacitate de 360 persoane/oră sau 21 persoane/cabină. În alte stațiuni, de tradiție sportivă și turistică, întreg parcul mijloacelor de transport pe cablu a fost revizuit, reparat capital sau modernizat. Astfel, la Predeal au fost reparate ambele telescaune, s-au montat noi baterii cu role, grupurile de antrenare au fost modificate. Aceeași este situația și la cele două teleschiuri care au fost total revizuite, schimbîndu-li-se cablurile, casetele, bateriile de agățare ; la Poiana Brașov, teleschiurile din Kanzel și Ruia au fost de asemenea reparate și li s-a mărit capacitatea orară prin creșterea vitezei de circulație. La teleschiul Bradul, s-a realizat o nouă platformă de îmbarcare, iar celui de la pîrtia de slalom i s-au completat bateriile în așa fel încît să funcționeze ireproșabil. Telecabinei din Poiana i s-au terminat reviziile anuale și apropierea iernii îi găsește pe harnicii gospodari ai acestor instalații pregătiți. Marea noutate o constituie și începerea — de cîteva zile — a lucrărilor de modernizare la vechiul telescaun. Prin această importantă investiție se va repune în funcțiune, pentru public, o instalație complet înnoită și cu o capacitate crescută de la 120 la 400 persoane/oră prin creșterea vitezei, reducîndu-se durata de transport de la 28 la 12 minute. Lungimea traseului va rămîne aceeași, dar vehiculul de transport (scaunul) va fi semiînchis, cu dispunerea turiștilor (cîte doi) așezați față în față. În plus, se vor folosi role de cauciuc, astfel că traseul va deveni silențios. În schimb, difuzoare dispuse pe toată instalația vor putea informa permanent pe turiștii care urcă despre starea și grosimea stratului de zăpadă, despre aglomerația de pe pîrtii etc., oferind soluții de fluidizare a traficului sportiv pe schiuri. Începute de cîteva zile, lucrările de modernizare ale vechiului telescaun, vor fi gata în toamna viitoare ; la Păltiniș, atît telescaunul cît și teleschiul au fost revizuite (s-a schimbat și cablul), și vor funcționa în acest sezon din plin, mai ales că și la pîrtii s-au efectuat importante lucrări de amenajare.

În al doilea rînd, am constatat îmbucurătoarea situație potrivit căreia întreprinderea turistică care se ocupă de mijloacele mecanice de urcare, se ocupă și de amenajarea pîrtiilor de schi pe care aceste instalații le deservesc. În acest an — peste vară — au fost întreprinse lucrări de nivelare, tasare, terasare și gazonare la pîrtiile din Poiana Brașov, Predeal și Sinaia. Numai pentru gazonare s-au consumat peste 10 tone de sămînță.

E un început bun. O promisiune și o concepție modernă care atestă responsabilitatea și competența cu care sînt abordate aceste probleme.

Mihai BĂRA

TUDOR ȘI CEAPURA ÎNTR-O BARCĂ DE PATRU !

Ștefan Tudor și **Petre Ceapura**, foști campioni ai lumii în proba de 2+1, medaliați cu bronz la J.O. de la München și la C.E. de la Moscova, vor concura de-acum înainte **într-o probă de 4 !** Iată o noutate de ultimă oră în canotajul nostru masculin, noutate asupra căreia am socotit interesant să ne oprim astăzi.

Este cunoscut faptul că acești doi schifiști care ne-au adus deosebite satisfacții, n-au mai reușit în ultimii doi ani să se mențină în plutonul fruntaș al ierarhiei mondiale, clasîndu-se pe locul VI la C.M. de la Lucerna și pe locul IX la C.M. de la Nottingham. Și iată că specialiștii noștri se decid acum să-i „transfere" pe cei doi dinamoviști bucureșteni într-o ambarcație de 4. E bine sau nu ?

După părerea noastră, ideea folosirii lui Tudor și a lui Ceapura într-o barcă de 4 este bună și ar putea avea drept consecință o medalie la Montreal. Deși Tudor are 32 de ani, iar Ceapura 33, potențialul lor fizic și, mai ales, experiența vastă pe care au acumulat-o de-a lungul a peste zece ani de competiții creează premisele unei performanțe bune la Montreal. Indiferent că vor face parte din echipajul de 4 f.c. sau din cel de 4+1 rame, cei doi canotori au capacitatea de a contribui decisiv la ridicarea valorică a team-ului respectiv. Și, să nu uităm, Tudor și Ceapura revin — de fapt — în proba de 4, de care se leagă începuturile lor, ei avînd la activ, la „europenele" din 1967 (Vichy), o medalie de bronz (4+1 r.).

În canotajul internațional există exemplele similare ale altor cupluri celebre : sovieticii **Vl. Eschinov** și **N. Ivanov**, campioni europeni la 2+1, au cucerit titlul mondial la Nottingham în proba de 4+1 rame, iar valoroșii campioni olimpici de la München, în proba de 2 f.c., **S. Brietzke** și **W. Mager** (R.D.G.), au cîștigat în ultimii doi ani titlul mondial la 4 f.c.

E drept, aceste super-vedete ale schifului mondial au beneficiat, în ambarcațiile de 4, de coechipieri foarte valoroși, dar să nu uităm că printre colegii de lot ai lui Tudor și Ceapura, vizați pentru cooptarea în echipajele reprezentative de 4, se numără canotori consacrați ca **Nicolae Simion, Cristian Georgescu, Ernest Gall, Constantin Nistoroiu, Pavel Zagoni, Andrei Kaporniay** etc.

Horia ALEXANDRESCU

INTENSĂ ACTIVITATE HOCHEISTICĂ ÎN CAPITALĂ

Centrul de greutate a activității hocheistice se mută, pentru zilele următoare, în Capitală cu o agendă deosebit de bogată.

SE REUNEȘTE LOTUL NAȚIONAL

După disputarea a două tururi, în grupa I campionatul național se întrerupe pînă în luna decembrie, răstimpul acesta fiind consacrat pregătirilor echipei naționale. Lotul reprezentativ se reunește luni în următoarea alcătuire :

PORTARI — **V. Netedu** (Steaua), **Gh. Hutan** (Dunărea).

FUNDAȘI — **I. Ioniță, Gh. Iustinian** (Steaua), **Fl. Gheorghe, E. Tone** (Dinamo), **E. Antal, S. Gall** (S.C. Miercurea Ciuc).

ÎNAINTAȘI — **E. Pană, D. Tureanu, D. Axinte, M. Costea, C. Dumitru, N. Vișan, M. Pisaru** (Dinamo), **I. Gheorghiu, C. Nistor, T. Mikloș, Gh. Herghelegiu, A. Hălăucă** (Steaua), **D. Moroșan, A. Olenici** (Dunărea).

Pregătirea va fi condusă de antrenorul principal, prof. **Ștefan Ionescu**, secondat de **I. Tiron** și dr. **V. Ignat**.

Primele jocuri internaționale — la 25 și 26 noiembrie, cu Iugoslavia, la Ljubljana.

MECIURI INTERNAȚIONALE DE COPII

Formația suedeză de copii **Ytterby H.K.**, după două jocuri susținute la Miercurea Ciuc, va evolua sîmbătă și duminică pe patinoarul artificial „23 August" din Capitală. În primul meci ea va întîlni echipa **Școlii sportive nr. 2 din Galați**, iar în cel de al doilea, pe **„Școlarul"** București. Întîlnirile încep la ora 15.

DE LUNI, TURUL DOI ÎN SERIA SECUNDĂ A CAMPIONATULUI

Cele șase echipe din seria valorică secundă a campionatului național (**Unirea Sf. Gheorghe, Sportul studențesc A.S.E. București, Tîrnava Odorhei, Agronomia Cluj-Napoca, Liceul nr. 1 Miercurea Ciuc și Tractorul Brașov**) încep luni întrecerile turului doi, ce vor fi găzduite de patinoarul „23 August" din Capitală.

Dinamovistul Eduard Pană, *unul dintre cei mai în formă jucători ai sezonului*

Competiția se anunță deosebit de atractivă. Primul tur, disputat la Miercurea Ciuc, s-a caracterizat printr-o luptă echilibrată, de bună valoare tehnică.

Este de urmărit, în continuare, duelul dintre Unirea și Sportul studențesc A.S.E. (în care, de data aceasta, favoriți par să fie bucureștenii), după cum se așteaptă revenirea în formă a echipei Liceului, ceea ce va complica și va face mai interesantă lupta.

Iată clasamentul de la care se pornește în cursă :

1. UNIREA	5	4	0	1	27-15	8
2. Sp. stud. ASE	5	4	0	1	33-17	8
3. Tîrnava	5	3	0	2	32-29	6
4. Agronomia	5	3	0	2	27-28	6
5. Liceul nr. 1	5	0	1	4	18-29	1
6. Tractorul	5	0	1	4	15-34	1

PROGRAMUL TURNEULUI

Luni : Agronomia — Tîrnava, Sp. stud. A.S.E. — Tractorul, Liceul nr. 1 — Unirea ; **marți** : Liceul nr. 1 — Tractorul, Agronomia — Unirea, Sp. stud. A.S.E. — Tîrnava ; **joi** : Unirea — Tractorul, Liceul nr. 1 — Tîrnava, Sp. stud. A.S.E. — Agronomia ; **vineri** : Agronomia — Tractorul, Unirea — Tîrnava, Sp. stud. A.S.E. — Liceul nr. 1 ; **duminică** : Tîrnava — Tractorul, Liceul nr. 1 — Agronomia, Sp. stud. A.S.E. — Unirea.

Meciurile au loc de la orele 12,30, 15 și 17,30. Miercuri și sîmbătă sînt zile libere. **(V. CH.)**

VA FI O ETAPĂ CALMĂ ÎN CAMPIONATUL DE BASCHET?

Evaluînd etapa a III-a a campionatului republican de baschet masculin după poziția celor 12 echipe în clasament, constatăm că doar meciul dintre Universitatea Timișoara (locul 4) și I.C.E.D. (Întreprindere de construcții edilitare și poduri) București (locul 5) apare ca echilibrat, celelalte disputîndu-se între formații distanțate simțitor în actuala ierarhie : Dinamo (1) — Politehnica Buc. (9), Steaua (2) — Politehnica Iași (8), Rapid (6) — A.S. Armata (12), C.S.U. Brașov (10) — Universitatea Cluj-Napoca (3) și Farul (11) — I.E.F.S. (7). Dar, ținînd seama că ordinea în clasament este stabilită după numai două etape, precum și de surprizele (nelipsite în etapele precedente) posibile prin desfășurarea partidelor duble, apreciem că jocurile pot deveni totuși interesante. Cu condiția, esențială, ca fiecare echipă, fiecare jucător, să abordeze întrecerile cu deplină încredere în victorie, într-o comportare onorabilă.

ACTUALITĂȚI DIN HANDBAL

● Duminică după-amiază, cu prilejul aniversării a 50 de ani de existență a sălii Westfalen din Dortmund, se va desfășura mult-așteptatul joc de handbal masculin dintre reprezentativa **R.F. Germania și Selecționata lumii.** Reamintim că în selecționata mondială vor evolua și jucătorii români **Penu, Gațu, Kicsid** și **Licu.**

● În competiția internațională pentru echipe masculine de tineret care se va desfășura în orașul cehoslovac Trinec, România aliniază o formație puternică, în rîndurile căreia vor evolua mulți jucători de perspectivă, ca **Deacu, Vasilache, Boroș** și **Cheli.** Reprezentativa noastră va juca, de luni și pînă joi, în ordine, cu următoarele formații : **Polonia, Bulgaria, Suedia** și **Cehoslovacia.**

● Conducerea tehnică a noii divizionare feminine A, **Constructorul Baia Mare** a fost preluată, în urmă cu cîtva timp, de tînărul antrenor **Gheorghe Ionescu.** După ce a activat — cu succes — la centrul de juniori al H.C. Minaur Baia Mare, profesorului Ionescu i se încredințează acum o sarcină și mai grea — echipa se află pe locul 10 după 8 etape.

● Turul celei de a III-a ediții a **Concursului republican** rezervat echipelor de juniori II (15—16 ani) se va desfășura în zilele de 21, 22 și 23 decembrie în următoarele centre : **Iași, Bacău, București, Brașov, Pitești, Reșița, Baia Mare și Tg. Mureș.**

● Reprezentativa feminină de tineret a țării noastre va întîlni, în ziua de 16 noiembrie, formația similară a Cehoslovaciei. Meciul se va desfășura în Sala sporturilor din Brașov și va fi arbitrat de cuplul maghiar **G. Fülop — L. Marki.**

LOTO — PRONOSPORT INFORMEAZĂ

AZI, ULTIMA ZI PENTRU COMPLETAREA ȘI DEPUNEREA BULETINELOR LA CONCURSUL PRONOSPORT DE DUMINICA 2 NOIEMBRIE 1975.

Vă reamintim întîlnirile programate :

I. Dinamo — Steaua
II. Rapid — Sportul studențesc
III. F. C. C-ța — Univ. Craiova
IV. A.S.A. Tg. M. — „U" Cj-Np.
V. F. C. Bihor — Poli. Timiș.
VI. Poli. Iași — S. C. Bacău
VII. F.C.M. Reșița — Olimpia
VIII. Jiul — U. T. Arad
IX. C.F.R. — F. C. Argeș
X. Cagliari — Juventus
XI. Cesena — Sampdoria
XII. Torino — Internazionale
XIII. Verona — Napoli

NU UITAȚI ! LA 5 NOIEMBRIE A. C. UN INTERESANT CONCURS PRONOSPORT.

Concursul programează meciuri din campionatul național A de fotbal și cele mai interesante întîlniri din cea de a doua manșă a cupelor europene la fotbal.

NUMERELE EXTRASE LA TRAGEREA LOTO DIN 31 OCTOMBRIE 1975

FOND GENERAL DE CÎȘTIGURI : 979.975 lei din care 255.282 lei report.

EXTRAGEREA I : 19 29 33 49 52 36 18 79 68

EXTRAGEREA a II-a : 73 81 13 60 25 47 80 87 43

Plata cîștigurilor va începe în Capitală de la 10 noiembrie pînă la 31 decembrie ; în țară de la 13 noiembrie pînă la 31 decembrie 1975 inclusiv. Prin mandate poștale de la 13 noiembrie 1975.

Unde mergem ?

SIMBĂTĂ

BASCHET. **Sala Floreasca**, de la ora 16 : Dinamo — Politehnica București (m. A), Steaua — Politehnica Iași (m. A), A.S. Armata — Rapid (m. A) ; **sala Giulești**, ora 16.45 : Rapid II — Medicina (f. B) ; **sala Progresul**, ora 15.30 : P.T.T. — Olimpia II (f. B), ora 18 : Automatica — P.T.T. (m. B) ; **sala Arhitectura**, de la ora 16 : Universitatea — Politehnica II (f. B), Arhitectura — A.S.E. (f. B) ; **sala „I.L. Caragiale"**, de la ora 18 : Universitatea — Ipromet (m. B), UREM — Lic. 35 (m. B).

FOTBAL. **Stadionul Dinamo**, ora 14 : Dinamo — Steaua (tineret-speranțe) ; **stadionul Giulești**, ora 14 : Rapid — Sportul studențesc (tineret-speranțe).

POPICE. **Arena de la Clubul Întrep. Republica**, ora 15 : Gloria București — Rapid București ; **arena Laromet**, ora 14 : Laromet București — Cetatea Giurgiu (Div. A, f).

VOLEI. **Sala Giulești**, ora 18 : Rapid — I.E.F.S. („Cupa F.R.V.", m), ora 19 : C.F.R. — Gr. Roșie (B, m) ; **sala Flacăra Roșie**, ora 17.30 : Spartac — Universitatea Buc. (B, f) ; ora 18.30 : Flacăra Roșie — C. P. București (B, f).

DUMINICĂ

BASCHET. **Sala Floreasca**, de la ora 9 : Dinamo — Politehnica București (m. A), Steaua — Politehnica Iași (m. A), A. S. Armata — Rapid (m. A) ; **sala „LL. Caragiale"**, ora 11 : Mine-Energie — Arhitectura (m. B).

FOTBAL. **Stadionul „23 August"**, ora 14 : Rapid — Sportul studențesc (Div. A) ; ora 16 : Dinamo — Steaua (Div. A) ; **terenul Progresul**, ora 11 : Progresul — Automatica Alexandria (Div. B) ; **terenul Voința**, ora 11 : Voința — F.C.M. Giurgiu (Div. B) ; **terenul T.M.B.**, ora 11 : T.M.B. — Azotul Slobozia (Div. C) ; **terenul Laromet**, ora 11 : Tehnometal — IPRECA Călărași (Div. C) ; **terenul Sirena**, ora 11 : Sirena — ICSIM (Div. C) ; **stadionul Republicii**, ora 11 : Unirea Tricolor — Automatica Buc. (Div. C) ; **terenul Electronica**, ora 11 : Electronica — Flacăra roșie Buc. (Div. C).

JUDO. **Sala Dinamo**, ora 10 : Dinamo București — Agronomia Timișoara — Politehnica București, ora 12 : I.E.F.S. — Rapid Arad — Universitatea Buc. (Div. A).

POPICE. **Arena Voința**, ora 8 : Voința — Gloria București (Div. A, m).

TENIS DE MASĂ. **Sala Progresul**, de la ora 9 : Progresul Buc. — Spartac Buc. (f) și Progresul Buc. — Locomotiva Buc. (m) ; **sala de la Stadionul Republicii**, ora 9 : Politehnica Buc. — Voința Buc. (m.).

RUGBY. **Terenul Parcul copilului**, ora 11.30 : România — Polonia (C.E.) ; **stadionul Olimpia**, ora 9 : Olimpia — Grivița Roșie ; **stadionul Steaua**, ora 10 : Steaua — Politehnica Iași ; **terenul Gloria**, ora 10 : Gloria — Farul („Cupa F.R.R.") ; **stadionul Tineretului**, ora 10.30 : Sp. stud. A.S.E. — Dacii I.P.A. Sibiu (Div. B).

VOLEI. **Sala Constructorul**, ora 9.30 : Olimpia — Știința Bacău („Cupa F.R.V.", f) ; **sala Giulești**, ora 9.30 : Electra — Dinamo Brăila (B, m) ; **sala Flacăra roșie**, ora 9.30 : Voința — Ceahlăul P. Neamț (B, f), P.T.T. — Penicilina II Iași (B, f).

Sportul Pag. a 7-a

Rugbyşti din Noua Zeelandă pentru prima oară în România

CINE ESTE WAITEMATA-AUCKLAND?

La scurt timp după turneul pe care rugbyştii români l-au susţinut în Noua Zeelandă, iată că una dintre echipele din această frumoasă ţară, situată la Antipozi, va poposi pe meleagurile României.

Este vorba de XV-le lui **Waitemata**, campioana provinciei Auckland, care va susţine două jocuri în ţara noastră — miercuri, la Constanţa, cu campioana României, Farul, şi duminică, la Bucureşti, cu o selecţionată divizionară.

Cine sînt apropiaţii adversari ai rugbyştilor noştri? Waitemata reprezintă una dintre cele mai puternice echipe de club din Noua Zeelandă, neînvinsă în ultimele 13 meciuri oficiale. Ea a cucerit primul loc în campionatul unei provincii în care rugbyul se situează — în general — la un înalt nivel valoric. Într-adevăr, Auckland se află printre fiefurile sportului cu balonul oval din Noua Zeelandă, alături de provinciile Canterbury, Hawke's Bay, Otago ş.a. Clubul Waitemata dispune de zeci de jucători de valoare sensibil apropiată, astfel că n-a fost prea simplu pentru antrenori să selecţioneze pe cei 26 de sportivi care participă la apropiatul turneu în România.

Iubitorii rugbyului de la noi vor avea prilejul să urmărească jucători posedînd o tehnică desăvîrşită, dar şi o extraordinară forţă şi rezistenţă. În general, rugbyştii de la Waitemata sînt tineri, depăşind rar vîrsta de 25 de ani. În linia I sînt selecţionaţi **B. Allen, Weatherall, I. Allen, Moros** şi **Dalziel**, jucători de peste 1,85 m şi cu o greutate care depăşeşte 90 kg. **Oxenham, Baker, J. Jelicich, Bulog** şi **T. Jelicich** de asemenea rugbyşti cu un gabarit şi o greutate impresionante, vor asigura sarcinile ce revin liniei a II-a. **Quedley, Hart, Posa, Rastovich** şi **Woodgate** figurează ca jucători în linia a III-a, dar şi ca rugbyşti care ar putea la fel de bine să facă faţă unor posturi din linia de treisferturi, ceea ce trădează o mare capacitate de deplasare. Mijlocaşi: **G. Allen, Beresdorf** şi **Hart II**, în timp ce în linia de treisferturi propriu-zisă vor fi aleşi dintre **Henley — Smith, Carrington, Harris, Vuksich, Thompson** şi **Winslowe**. În fine, pentru postul de fundaş concurează **Richards** şi **Robbie**. Calităţile multiple ale jucătorilor (identice aproape tuturor posturilor) nu exclud, însă, utilizarea lor, fără o specializare strictă, ca în cazul rugbyului european, ceea ce va constitui o noutate şi evident un mare punct de atracţie. **(T. ST.)**.

XV-le ROMÂNIEI ÎNTÎLNEŞTE ECHIPA POLONIEI

(Urmare din pag. I)

rit de meciuri cu formaţii în plin proces de creştere. Pe de altă parte, fiindcă jocul decisiv din grupă, cel cu redutabilul XV al Franţei, se va juca pe teren advers (23 noiembrie, la Bordeaux).

Dar pînă atunci să ne întoarcem privirile asupra acestui al 104-lea joc din palmaresul tricolorilor, important pentru că reprezintă primul contact al echipei noastre naţionale cu publicul românesc după excelentul turneu întreprins în **Noua Zeelandă**, astă-vară. Bănuim că băieţii noştri vor debuta mîine cu deplin succes pentru a continua sezonul de toamnă tot atît de frumos pe cît l-au terminat pe cel de vară. De altfel, bilanţul întîlnirilor româno-poloneze ne este net favorabil, noi cîştigînd toate cele 8 partide (inaugurate în 1959), cu scorul general de 201—38! Oaspeţii — care de ieri au sosit în Capitală — sînt însă în creştere. Au dovedit-o recent prin acel astronomic 73—0 de la Varşovia (cu R.D.G.) sau prin onorabilul 13—28 cu Italia, la Trevisio, în C. E.

Antrenorii români vor trimite în teren cel mai bun XV, adică: **Durbac — Gh. Dinu, Nica, Motrescu, Constantin — Bucos, Paraschiv — Stoica, Dumitru, Pop** (căpitanul echipei) **— Dărăban, Postolachi — Muşat, Munteanu, Ţurlea**. Rezerve, pentru liniile dinapoi: **Nicolescu** şi **Burghelea**, pentru înaintare: **Cioarec, Ortelecan, Borş, Boroi, Murariu**.

Partida, din Parcul Copilului, va fi condusă de **Gianpaulo Celon** (Italia).

SPORTUL ÎN LUME

LUPTĂ STRÎNSĂ ÎN TURNEELE ZONALE DE ŞAH

Cele 3 turnee zonale europene, din cadrul campionatului mondial de şah (ciclul 1975 — 1978), se desfăşoară sub semnul unei întreceri foarte echilibrate. Iată situaţia la zi:

La Vraţa, după disputarea partidelor întrerupte (6 runde), cinci jucători (!) se află în fruntea clasamentului: **Gheorghiu, Matanovici, Matulovici, Ermenkov** şi **Sigurjonsson** au acumulat cîte 4 puncte. Urmează Radulov şi Ree cu 3½ p.

La Pola, tot după 6 runde, lider este **Hazai** cu 4 p, urmat la o jumătate de punct de **Barle, Csom, Hug** şi **Augustin**. Şahistul român **A. Urzică** (remiză cu **Hug**) are 1½ p din 5 partide.

La Reykjavik, după 8 runde: **Ribli** şi **Liberzon** 6 p, **Parma** şi **Olafsson** 4½ p.

● PARTIDA A 5-a a meciului dintre **Nona Gaprindaşvili** şi **Nana Aleksandria**, pentru campionatul mondial feminin, s-a întrerupt la mutarea 42-a. Deţinătoarea titlului, **Nona Gaprindaşvili**, conduce cu 3—1.

● NOUA CAMPIOANĂ DE ŞAH a U.R.S.S. este maestra **Liudmila Belavenet**, care în turneul desfăşurat la Frunze a acumulat 10 p din 16 posibile. Ea a fost urmată, la o jumătate de punct, de tinerele **T. Fomina** şi **L. Şcerbina**.

Surprize în turneele de tenis

VILAS — ELIMINAT LA PARIS, RAMIREZ, ORANTES ŞI NEWCOMBE — LA MANILA

În sala „Pierre de Coubertin" din Paris au continuat întrecerile turneului internaţional dotat cu trofeul „Jean Becker". În primul tur al probei de dublu, cuplul Ilie Năstase-Tom Okker a întrecut în 3 seturi, cu 7—9, 6—4, 6—2, perechea Roscoe Tanner-Charles Pasarell. Alte rezultate: McNair, Stewart — Fillol, Molina 6—3, 9—8; Fibak, Meiler — Bertolucci, Panatta 6—1, 6—8, 6—3.

Ultimele partide din turul 2 al probei de simplu s-au încheiat cu următoarele rezultate: Ashe — Taroczy 6—2, 6—3; Moore — Vilas 4—6, 7—5, 6—3(!), Dibbs — Goven 6—4, 5—7, 6—0; Onny Parun — Meiler 6—4, 0—6, 6—1.

În „sferturi", Ilie Năstase l-a întrecut pe Dibbs cu 6—3, 3—6, 6—3 şi-l va avea ca adversar în semifinale pe Ashe.

În optimile de finală ale turneului de la Manila, jucătorul vest-german Hans Pohmann l-a eliminat în două seturi, cu 6—4, 6—0 pe mexicanul Raul Ramirez, unul dintre favoriţii concursului. Alte rezultate: Barazzutti — Gardiner 6—1, 6—4; Higueras — Vijay Amritraj 7—6, 4—6, 7—5; Crealy — Lutz 6—2, 3—6, 7—6; Rosewall — Carmichael 6—3, 6—2; Orantes — Gorman 4—6, 6—1, 6—2; Case — Gottfried 6—4, 5—7, 6—3.

În sferturile de finală Case l-a eliminat cu 4—6, 6—3, 6—2 pe Manuel Orantes, iar Higueras a cîştigat cu 6—3, 6—4 în faţa lui John Newcombe. Alte rezultate: Rosewall — Pohmann 6—2, 6—4; Barazzutti — Crealy 6—3, 6—0.

FINALA „CUPEI DAVIS", ÎN DECEMBRIE, LA STOCKHOLM

STOCKHOLM 31 (Agerpres). — După cum transmit agenţiile internaţionale de presă, finala competiţiei de tenis „Cupa Davis", dintre echipele Cehoslovaciei şi Suediei, se va disputa în zilele de 19, 20 şi 21 decembrie la Stockholm.

REPREZENTATIVA DE HANDBAL A ROMÂNIEI, ÎNVINGĂTOARE ÎN R. F. GERMANIA

Ascară s-a disputat în localitatea Neuhausen (R.F.G.) partida internaţională de handbal între selecţionatele feminine ale României şi R.F. Germania. La capătul unui joc atractiv, victoria a revenit echipei României cu scorul de 16—12 (12—8). Revanşa va avea loc mîine la Eislingen.

PE SCURT

BASCHET ● La Istanbul s-a disputat primul meci dintre Besiktaş şi B.C. Lugano, contînd pentru turul I al Cupei campionilor europeni. Gazdele au obţinut victoria cu 90—70 (44—34). În cadrul aceleiaşi competiţii, echipa Alvik Stockholm a întrecut pe teren propriu cu 76—67 (36—40), formaţia Turku (Finlanda).

CICLISM ● După primele 24 de ore în cursa de 6 zile de la Grenoble conduce perechea belgiană Eddy Merckx — Patrick Sercu, cu 91 p, urmată de cuplurile Van Lancker — Cluzaud (Franţa) — 89 p şi Pijnen (Olanda) — Maertens (Belgia) 76 p.

GIMNASTICĂ ● Oraşul Suhl a găzduit întîlnirea dintre echipele masculine ale R.D. Germane şi Elveţiei. Victoria a revenit gazdelor cu scorul de 543,90—532,40. La individual compus, pe primul loc s-a clasat Lutz Mack (R.D. Germană) — 110,75 p.

HOCHEI ● Din cele 180 de meciuri ale campionatului sovietic s-au disputat pînă în prezent 72. Lidera clasamentului este formaţia Dinamo Moscova — 25 p, urmată de Spartak Moscova — 23 p şi T.S.K.A. Moscova — 20 p. În clasamentul golgeterilor conduce Aleksandr Maltev (Dinamo Moscova), cu 31 p (21 de goluri şi 10 pase decisive). Ultimele rezultate: Spartak Moscova — Dinamo Riga 4—6; Torpedo Gorki — T.S.K.A. Moscova 3—2; Himik Voskresensk — Aripile Sovietelor Moscova 1—7; Dinamo Moscova — S.K.A. Leningrad 5—3.

FOTBAL ● Pe stadionul Panathinaikos s-a desfăşurat întîlnirea dintre selecţionatele oraşelor Atena şi Pekin. Fotbaliştii greci au obţinut victoria cu scorul de 2—1 (2—0) ● La Ludenscheid (R.F.G.) s-a disputat partida dintre selecţionatele de tineret ale R.F. Germania şi Irlandei. Gazdele au terminat învingătoare cu 2—1 (2—1).

VEŞTI DIN ŢĂRILE SOCIALISTE

R. D. Germană

REZERVORUL SPORTULUI DE PERFORMANŢĂ

O recentă statistică ilustrează amploarea sportului de masă în R. D. Germană: fiecare al 3-lea cetăţean al ţării practică în mod organizat cel puţin o disciplină sportivă, fiecare al 8-lea cetăţean este membru al unei asociaţii sportive.

Printre competiţiile de masă cele mai populare un loc de frunte îl deţin Spartachiadele de vară şi de iarnă, care reunesc în fiecare an milioane de participanţi. Etapa de bază a întrecerilor o constituie cea organizată pe şcoli. Urmează apoi fazele orăşeneşti, raionale şi judeţene. Campionii judeţeni se califică în faza finală, care are loc în anul următor, dar paralel, în acelaşi an, începe o nouă ediţie a Spartachiadei.

Sarcinile organizării competiţiei nu revin doar forurilor sportive (asociaţii, cluburi, federaţii), ci tuturor organizaţiilor de masă, forurilor politice şi administrative locale, care îşi dau concursul pentru reuşita lor deplină.

La 13 ani, Frank Kühnel, din Dresda, face primii paşi spre performanţă

Amănunt important, campionii Spartachiadei sînt selecţionaţi în mod automat în loturile reprezentative ale ţării.

R.S.F. Iugoslavia

CROSUL ZIARULUI „POLITIKA"

Datînd încă din 1922, crosul organizat anual de ziarul „Politika" din Belgrad reprezintă o adevărată sărbătoare a sportului iugoslav. Manifestare sportivă la care au drept de participare toţi cetăţenii între 7 şi 70 de ani, ea reuneşte la fiecare ediţie mii de participanţi din toate colţurile ţării, dornici să se întreacă la una din cele 27 de categorii ale competiţiei.

Crosul „Politika" a lansat sau confirmat multe valori sportive. Dane Koriţa a fost cîştigătorul a cinci ediţii, din 1968 pînă în 1972. Anul trecut, crosul a cunoscut un record de participanţi: 4448 din 159 localităţi ale Iugoslaviei. Cîştigătorul categoriei rezervată atleţilor de performanţă a fost Milan Vulovici din Kosovo-Polje.

În acest an, tradiţionalul cros se va desfăşura la hipodromul „Cuprija" şi în păduricea ce-l înconjoară (la 13 km de Belgrad), în ziua de 2 noiembrie. Judecînd după numărul de cereri care au sosit la redacţia ziarului „Politika", actuala ediţie va întrece toate recordurile de participanţi.

Cuba

UN NUME NOU ÎN ŞAH

Pe lista noilor maeştri internaţionali de şah, comunicată recent de F.I.D.E., se află şi numele tînărului jucător cubanez **Amador Rodriguez**. La numai 18 ani abia împliniţi, ultimul campion de juniori al Cubei intră în posesia unui titlu pentru care alţi şahişti trebuie să aştepte apogeul carierei.

Prima apariţie în concurs a lui Rodriguez datează abia din 1971, ca peste alţi doi ani să figureze pe podiumul campionatului de seniori al ţării, pe locul 3. Prima normă de maestru a obţinut-o la al XI-lea „Memorial Capablanca", iar cea de-a doua îi revine tot în cadrul tradiţionalului turneu cubanez, la următoarea ediţie.

Rodriguez se dovedeşte un specialist al şahului poziţional, de mare acurateţe, al acelui care a adus cîndva glorie Cubei în „sportul minţii" prin celebrul José Raul Capablanca.

CaLeidoscop

PLANOARE RENUMITE

Una dintre cele mai mari fabrici de planoare sportive se află în localitatea Uherske Hradişte din Cehoslovacia. Aici, în acest orăşel din Moravia, fabrica de planoare, înfiinţată în 1959, produce în mari serii renumitele planoare sportive „Blanik". Pînă acum au fost exportate peste 40 000 de planoare de acest tip în 40 de ţări, printre care şi în România.

PREGĂTIRI OLIMPICE

70 de antrenori şi 15 studenţi de la Academia de antrenori sportivi din Köln definitivează programul de pregătire a sportivilor vest-germani în vederea participării la Jocurile Olimpice de la Montreal. Lotul candidaţilor olimpici cuprinde 300 de sportivi şi sportive. În pregătirea loturilor olimpice se va ţine seama de trei factori principali: antrenamentul propriu-zis, alimentaţia şi modul de viaţă. De asemenea, vor fi stabilite baremuri de selecţie la toate sporturile.

ENCICLOPEDIE FILATELICĂ

La Moscova s-a bucurat de succes expoziţia de filatelie sportivă organizată sub lozinca „În întîmpinarea Olimpiadei — 80". Pe baza mărcilor, ilustratelor, plicurilor din colecţiile sovietice şi vest-germane a putut fi reconstituită istoria mişcării olimpice mondiale. Vizitatorii au putut vedea mărci din perioada primei Olimpiade, care a avut loc la Atena în anul 1896, miniaturi poştale dedicate Jocurilor Olimpice următoare. Un interes deosebit au stîrnit seriile consacrate Jocurilor Olimpice, care trebuiau să aibă loc în anii 1940 şi 1944 la Tokio şi Londra, dar care nu s-au ţinut din cauza războiului. O secţie mare a expoziţiei a fost consacrată cosmonauţilor sovietici.

„CEL MAI MARE"

Campionul mondial de box la categoria grea, Cassius Clay, se află la Frankfurt pe Main, unde prezintă, în cadrul Tîrgului internaţional al cărţii, volumul autobiografic intitulat „Cel mai mare". Clay a mărturisit ziariştilor că a fost ajutat de un „colaborator", publicistul Richard Durham, cu care a lucrat timp de 6 ani la redactarea cărţii.

ARBITRĂ DE RUGBY

Pentru prima oară în istoria rugbyului britanic, o femeie Hillary Bradshaw, în vîrstă de 25 de ani, a arbitrat un meci oficial, între două echipe din oraşul Berkshire. După un stagiu de perfecţionare de cîteva luni, Hillary Bradshaw va putea conduce meciuri de orice categorie. Ziarul „Sun" notează cu satisfacţie apariţia femeilor într-un domeniu rezervat pînă acum numai bărbaţilor.

ANNEMARIE PRÖLL REVINE!

Schioara austriacă Annemarie Pröll, de cinci ori cîştigătoare a „Cupei Mondiale", are intenţia să revină asupra hotărîrii sale de a abandona activitatea competiţională — scrie cotidianul vienez „Kurier". Pînă în prezent, Annemarie Pröll a refuzat să semneze orice contract de publicitate, gînd prin aceasta că renumita schioară ar dori să participe la Jocurile Olimpice de iarnă, ce vor avea loc în luna februarie la Innsbruck. Antrenorul echipei austriece, Toni Sailer, a declarat că priveşte cu multă speranţă această eventualitate.

SLĂBIRE SAU SĂNĂTATE?

După cum informează „Trybuna Ludu", cercetările efectuate în Polonia asupra unui numeros grup de femei şi bărbaţi au infirmat părerea că gimnastica ar contribui la slăbire. Timp de zece săptămîni, acest grup a fost supus unor exerciţii fizice intense. Nu s-a înregistrat vreo modificare notabilă a greutăţii, în schimb a scăzut într-o măsură însemnată conţinutul de grăsimi din ţesuturi, s-a îmbunătăţit oxigenarea acestora; a scăzut de asemenea numărul bătăilor de inimă pe minut. După exerciţii persoanele, deşi nu au pierdut din greutate, au cîştigat în sănătate!

CURSĂ CICLISTĂ NEW YORK — WASHINGTON

La Paris s-au desfăşurat lucrările reuniunii anuale a Asociaţiei organizatorilor de curse cicliste. Delegaţii au stabilit calendarul internaţional pe anul 1976. Totodată, s-a anunţat organizarea în luna mai a unei curse cicliste inedite pe traseul New York — Washington, cursă de trei etape, înscrisă în programul serbărilor prilejuite de bicentenarul independenţei S.U.A. La cursă vor lua parte unii dintre cei mai valoroşi ciclişti din lume. Ultima etapă se va disputa contracronometru, la Washington, în Parcul Casei Albe.

Redacţia şi administraţia: Bucureşti, str. V. Conta nr. 16; tel. centrală 11.10.05; secţia coresp. 11.51.09; interurban 72 şi 126; telex: 11180 sport r. Tiparul I. P. „Informaţia" 10 368