PROLETARI DIN TOATE ȚĂRILE, UNIȚI-VĂ!

Sportul

ZIAR AL CONSILIULUI NAȚIONAL PENTRU EDUCAȚIE FIZICĂ ȘI SPORT

ANUL XXXIV – Nr. 9045 | 4 PAGINI – 30 BANI | Marți 19 decembrie 1978

„DACIADA" SE AFLĂ PE CULOARUL UNU...

● Moment timișorean cu 20 de copii și (cam) tot atîtea studente

Există la Timișoara, în cartierul cu nume ciudat — Circumvalațiunii — un complex sportiv nou. A crescut pe nesimțite între blocuri. De sus, de la balcoane, locatarii sînt martori ai unei zarve neobișnuite. Jos se desfășoară, parcă, o recreație școlară permanentă. Unii intră în sala de atletism, alții ies din cea de gimnastică. În sfîrșit, în ușa bazinului, printre aburi, se zăresc căciulițele colorate ale celor mici. Cu mare greutate, comitetele de bloc au reușit să „zmulgă" complexului promisiunea ca măcar între orele 15 și 18 terenul de tenis **înscris** în triunghiul celor trei săli să fie lăsat în pace, astfel încît în uriașul amfiteatru de piatră care înconjoară „triunghiul Circumvalațiunii" să te poți odihni un ceas-două.

...E momentul să intrăm la bazin. Senzație de nou și de curat. În holuri, copii îmbujorați de lecția care s-a terminat și alții, fără astîmpăr, cu gîndul la lecția care va începe. Bazinul lucrează. Pe culoarul întîi, copii de 5—6 ani, plutind cu ajutorul scîndurelelor roșii. În fața lor, antrenorul Nicoară stimulează bătaia de craul, fluierînd ascuțit. Pînă aici, nimic neobișnuit, (După cum e aproape firesc să-i vezi, pe culoarele din mijloc, pe jucătorii de polo, exersîndu-și sprinturile).

Ceea ce atrage în acest bazin este însă culoarul 8. Elementul de șoc este, prin contrast cu celelalte culoare, imobilitatea a 25—30 fete, care string bordura, cu o anume crispare. Este evident că aceste fete zdravene, purtînd bonete deosebit de elegante, care izbutesc (cu mare greutate) să protejeze coafuri moderne, nu știu să plutească. Profesoara Cornelia Mureșan, care încearcă să dea un impuls acestor trupuri frumoase dar imobile, ne explică: **„Pare destul de bizar ca o întreagă grupă de studente din anul II al Institutului Politehnic din Timișoara să încerce abia acum, la 19—20 de ani, să învețe plutirea. Din păcate, fenomenul nu este izolat. În institutul nostru, din 1000 de studente, doar 300 știu să plutească, adică o plutire de cîțiva metri; 50 din cele 300 pot parcurge 100 de metri, adică patru lungimi de bazin, și doar două pot fi considerate înotătoare. În această situație, adică cu o asemenea moștenire de pe băncile liceului, studentul n-ar mai trebui să considere educația fizică drept ceva facultativ. El ar trebui să facă totul pentru a recupera ceea ce a pierdut în liceu. E cel puțin ciudat ca un student sau o studentă care va**

Ioan CHIRILĂ

(Continuare în pag. 2-3)

CONFERINȚELE CONSILIILOR SPORTIVE JUDEȚENE

În țară continuă să se desfășoare conferințele organizațiilor județene pentru educație fizică și sport, care analizează în spirit partinic modul cum sînt îndeplinite de către organele și organizațiile cu răspunderi și atribuții sarcinile și obiectivele izvorîte din indicațiile tovarășului **NICOLAE CEAUȘESCU**, secretarul general al partidului, din hotărîrile de partid privind mișcarea sportivă, materializate în Programul de dezvoltare a activității de educație fizică și sport pe perioada 1976—1980 și pregătirea sportivilor români pentru J.O. din 1980, aprobat de **Comitetul Politic Executiv al C.C. al P.C.R.**

Organele județene de partid acordă un sprijin deosebit de prețios organizării, orientării și desfășurării conferințelor. La lucrări participă membri ai secretariatelor și birourilor comitetelor județene de partid.

În conferința mișcării sportive din județul Cluj a luat cuvîntul tovarășul **Ștefan Mocuța**, prim-secretar al Comitetului județean Cluj al P.C.R. Vorbitorul a subliniat realizările obținute în dezvoltarea activității sportive de masă, apreciind că a crescut preocuparea organelor și organizațiilor cu răspunderi și atribuții pentru antrenarea, în diferite forme, a tineretului, a oamenilor muncii la practicarea exercițiilor fizice și sportului, îndeosebi în cadrul marii competiții naționale „Daciada", organizată din inițiativa secretarului general al partidului. Au fost apreciate, de asemenea, unele succese obținute în activitatea de performanță de sportivii clujeni la mondialele de haltere, la mondialele universitare de atletism, ca și la campionatele europene de juniori și republicanele de seniori la tenis de masă.

S-a apreciat însă că, pe ansamblu, realizările sportive (locul 5 în clasamentul „Daciadei" la sportul de masă și locul 3 la performanță) nu se ridică la nivelul realizărilor oamenilor muncii din județul Cluj, care au ocupat de trei ori locul I pe țară în îndeplinirea planului și luptă să obțină și a patra oară acest loc de cinste. Criticînd principalele lipsuri și neajunsuri existente în activitatea sportivă, vorbitorul a cerut întregului activ sportiv al județului să îndeplinească întocmai indicațiile conducerii partidului privind antrenarea copiilor, tineretului și oamenilor muncii într-o largă activitate de practicare a exercițiului fizic, turismului de masă și sportului, să intensifice eforturile pentru redresarea atletismului, înotului, fotbalului și altor ramuri, să îndeplinească integral sarcinile privind pregătirea sportivilor nominalizați pentru J.O. din 1980. Din

(Continuare în pag. 2-3)

CE AU FĂCUT ÎNOTĂTOARELE NOASTRE TIMP DE 3 LUNI?

Cu întrecerile campionatelor internaționale de la Mamaia se încheie practic sezonul competițional al înotătorilor fruntași pe anul 1978. Au mai rămas de disputat (între 20 și 23 decembrie, la Mamaia și Cluj-Napoca) două concursuri rezervate doar tinerilor sportivi („Cupa speranțelor").

„Internaționalele" din acest an — concurs atractiv datorită în special prezenței la start a unui valoros grup de sportivi sovietici, în frunte cu **Elena Kruglova**, campioana și recordmana U.R.S.S. în probele de spate, **Igor Matsan**, campionul Europei pe distanța de 100 m la juniori, **Serghei Krasciuk** și **Svetlana Iakovleva**, participanți la campionatele mondiale din Berlinul Occidental — nu ne-au oferit prea mari satisfacții, singurele performanțe care au ieșit din anonimat (exceptînd pe cele ale oaspeților) fiind realizate — în mod surprinzător — tocmai de campionii noștri. Aceștia, deși nu s-au prea evidențiat în sezonul de vară, s-au dovedit mai ambițioși în ultima perioadă de pregătire; **Z. Oprițescu** (54,22 —100 m) a realizat cel mai bun rezultat din acest an, iar colegul său de club **H. Lucaciu** și-a mai corectat recordul la 100 m fluture cu 16 sutimi de secundă (59,32). Alături de ei, **M. Mandache** (61,69—100 m spate) și **Al. Szabo** (68,80—100 m bras) au fost foarte aproape de cifrele din tabele. În mod sigur, împreună ei ar fi putut realiza un nou record în ștafeta de 4x100 m mixt, în jurul a 4 minute, ceea ce pentru un cvartet românesc ar fi fost mai mult decît promițător.

Înotătoarele, în schimb, cu foarte mici excepții, ne-au dezamăgit. **Camelia Hoțescu, Ligia Anastasescu, Mihaela Costea, Maria Măglașu, Dana Pantelimon, Mioara Gerea, Maria-**

Adrian VASILIU

(Continuare în pag. 2—3)

Ilie Nastase, *în plină acțiune*

ILIE NĂSTASE ÎNVINGĂTOR ÎN „CUPA CHALLENGE"

KINGSTON, 18 (Agerpres). — Turneul internațional de tenis de la Montego Bay (Jamaica), dotat cu „Cupa Challenge W.C.I.", s-a încheiat cu splendida victorie a jucătorului român **Ilie Năstase**, învingător cu 2—6, 4—6, 6—2, 6—4, 6—4 în finala susținută cu americanul Peter Fleming (care îl eliminase în semifinale pe tenismanul nr. 1 al anului, suedezul Björn Borg). A fost o partidă de mare spectacol, aprig disputată de-a lungul a peste 3 ore — relatează corespondentul agenției Reuter. Condus cu 2—0 la seturi, Ilie Năstase a înclinat balanța victoriei în favoarea sa datorită experienței și în cele din urmă măiestriei tehnice demonstrate în seturile decisive.

Campionul român, cîștigător și al recentului turneu „indoor" de la Frankfurt pe Main, termină cu două prestigioase succese anul sportiv 1978, dovedind că se numără încă printre cei mai buni jucători de tenis din lume.

NICOLAE ILLE (CLUBUL SPORTIV ȘCOLAR ORADEA), PRIMUL DINTRE FLORETIȘTII „CADEȚI"

Și în proba individuală de floretă băieți din cadrul finalelor campionatelor naționale pentru tineret învingătorul, **Nicolae Ille** (Clubul sportiv școlar Oradea), a încheiat turneul de 6 neînvins: 5 victorii. Elevul antrenorului **Gh. Ghiulafalvi** a acționat cu mult aplomb în fiecare asalt, a fost mai sigur în cel decisiv, cu **Sorin Roca** (5—4), cîștigînd pe merit.

Clasamentul turneului final: **1. Nicolae Ille (C. Sp. Șc. Oradea) 5 v, 2. Sorin Roca (C. S. Satu Mare) 4 v., 3. Radu Baciu (Politehnica Iași) 2 v., 4. Petru Kașa (Politehnica Iași) 2 v., 5. Ovidiu Gogoașe (Cl. Sp. Șc. București) 1 v., 6. Csaba Orban (Crișul Oradea) 1 v.**

Turul forte al concursului l-a constituit cel de eliminări directe, în care au rămas cîțiva dintre protagoniștii probei, **Z. Huszti** și **N. Bodoczi** (C. S. Satu Mare), **A. Albert** (Crișul), **V. Georgescu** (Progresul) și, mai ales, **G. Oancea** (I.E.F.S.).

Finala a scos în relief pregătirea fizică bună a tuturor trăgătorilor care au încheiat pe primele 6 locuri, argument decisiv în acest concurs-maraton prelungit mai bine de 8 ore! Este de notat, de asemenea, mai buna orientare tactică a floretiștilor situați pe podium.

Finalele campionatelor naționale de scrimă pentru tineret continuă astăzi cu proba de sabie pe echipe. Mîine, floretă băieți — echipe (t. st.).

CEI MAI BUNI SPORTIVI ROMÂNI AI ANULUI 1978

stabiliți de federațiile de specialitate

CICLISM

1. **MIRCEA ROMAȘCANU** (Dinamo București), 2. **Teodor Vasile**, 3. **Nicolae Savu**, 4—5. Costel Cîrje și Valentin Ilie, 6. Valentin Marin, 7. Traian Sîrbu (toți Dinamo București); 8. Teodor Drăgan (Olimpia București), 9. Ion Cojocaru (Steaua), 10. Attila Telegdi și Ionel Gancea (ambii de la Steaua).

POPICE

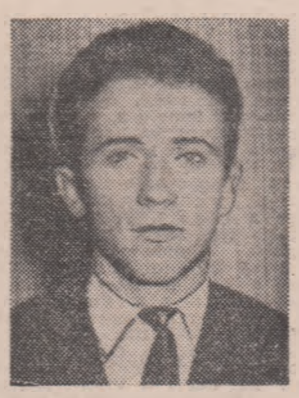

1. **IOSIF TISMĂNAR** (Rulmentul Brașov) 2. **Ilie Băiaș** (Constructorul Galați), 3. **Elena Andreescu** (Voința București), 4. Margareta Cătineanu (Gloria București), 5. Iuliu Bice (Electromureș Tg. Mureș), 6. Grigore Marin (Olimpia București), 7. Alexandru Tudor (Olimpia București), 8. Gheorghe Silvestru (Petrolul Teleajen), 9. Elena Pană (Voința București), 10. Ana Petrescu (Gloria București).

TIR

1. **CORNELIU ION** (Steaua), 2. **Laurențiu Pop** (Dinamo București), 3. **Marin Stan** (Steaua), 4. Niculina Iosif (I.E.F.S.), 5. Dan Iuga (Dinamo București), 6. Ilie Codreanu (Steaua), 7. Marian Oncică (Dinamo București), 8. Gabriel Tătaru (I.E.F.S.), 9. Florin Minișan (Dinamo București), 10. Mircea Ilca (C.S.U. Brașov).

De miercuri, la Brașov

TRIPLĂ ÎNTÎLNIRE DE BASCHET ROMÂNIA — UNGARIA

Sala sporturilor din Brașov va găzdui miercuri, joi și vineri tripla întîlnire internațională de baschet dintre reprezentativele de seniori ale **României și Ungariei**. Meciurile constituie pentru lotul baschetbaliștilor noștri prilej de verificare a pregătirilor efectuate pentru campionatele europene de anul viitor, precum și pentru alte competiții importante. Antrenorii **Dan Niculescu, Mihai Nedef și Haigozum Tursugian** se află împreună cu sportivii lor în orașul de la poalele Tîmpei, unde urmează un program de pregătire, alcătuit din vreme, pentru o evoluție onorantă în compania celor mai buni baschetbaliști ai Ungariei. Nu vor lipsi din echipa României **Dan Niculescu, Costel Cernat, Gheorghe Oczelak, Vasile Popa, Ion Uglai, Luchian Ivascencu, Roman Opșitaru, Florin Ermurache, Petre Brănișteanu** ș.a.

În toate cele trei zile meciurile vor începe la ora 17.

DOAR CU FAIMA DE VEDETĂ NU SE AJUNGE DEPARTE NICI ÎN BASCHET!

Nici de astă dată, la Craiova, cu prilejul ediției a 16-a a campionatului balcanic de baschet, reprezentantele țării noastre nu au izbutit să intre în posesia titlului, deși în partida lor de debut, susținută în compania selecționatei iugoslaviei (cotată ca o mare valoare în ierarhia europeană), își creaseră — prin evoluția excelentă și victoria destul de categorică — șanse teoretice și practice de îndeplinire a țelului. Într-adevăr, în partida cu reputata formație iugoslavă (medaliată cu argint la campionatele europene din anii 1968 și 1978) sportivele noastre au impresionat prin coeziunea jocului, prin concretizarea concepției despre baschet oglindită în apărarea permanent agresivă, tempoul rapid al acțiunilor ofensive, frecvența ridicată și precizia în aruncările la coș, multe dintre ele executate de la semidistanță și distanță. A bucurat în mod deosebit jocul practicat la un nivel superior de două tinere — **Elena Filip** și **Alexandra Leabu** — dintre care prima a avut o eficacitate deosebită (coșgetera meciului), iar a doua a contribuit substanțial prin recuperări și intercepții.

A doua zi, însă, în partida cu formația Bulgariei, a urmat o cădere în egală măsură surprinzătoare și neverosimilă, echipa noastră avînd o comportare atît de slabă, cum de multă vreme nu am văzut la lotul reprezentativ, dar care are un numitor comun cu evoluția din alte meciuri. Acel numitor comun se numește incapacitatea selecționatei de a evita prestațiile cu mult sub posibilitățile reale tocmai în meciurile decisive ale unui turneu sau în momentele hotărîtoare ale unei întîlniri oficiale. Firește, explicații pot fi numeroase și de natură diferită, dar ca un laitmotiv apare comportarea sub valoarea normală a jucătoarelor considerate a fi cele moi bune, de bază, avînd cea mai vastă experiență internațională, deci cel mai puțin în pericol de a se inhiba. În cazul de față este vorba de **Mariana Andreescu, Liliana Rădulescu, Rodica Goian** și **Maria Roșianu**, de la care se aștepta să ducă greul meciului, dar care au produs o mare dezamăgire din cauza numeroaselor ratări (în prima repriză, **Andreescu** a fructificat doar 2 din cele 9 aruncări la coș), neatenției în apărare (**Daniela Kirilova** și **Margarita Tuzova** au zburdat, sub panou, în preajma **Marianei Andreescu** și **Rodicăi Goian**) și comiterii a numeroase greșeli de tehnică, dintre care pasarea mingii în mîinile adversarelor a fost cea mai frecventă. Toate aceste elemente au influențat profund (bineînțeles, în mod negativ) potențialul echipei care, în ciuda unei evoluții, a interesului și atenției manifestate de unele jucătoare mai tinere (**Alexandra Leabu, Elena Filip, Ana Aszalos**) precum și de altele mai experimentate (**Diana Bălaș** și **Ștefania Giurea-Borș**, nu a putut rezista selecționatei bulgare, tenace, lucidă, bătăioasă, așa cum o știm dintotdeauna.

Desigur, se pune problema: care sînt cauzele fluctuației de forma sportivă (dacă este vorba doar de așa ceva) de la o zi la alta, la cele mai experimentate jucătoare? Înclinăm să credem că **„vedetele" lotului național își supraapreciază capacitatea și, din această cauză, în unele perioade ale pregătirii se antrenează cu mai puțină conștiinciozitate, deseori nu respectă programul de odihnă și refacere.** Acestea (și nu „ghinionul") provoacă bruștele căderi de formă sportivă la unele baschetbaliste, care au impresia că „fără ele nu se poate". De fapt, cu prilejul Balcaniadei au demonstrat că încrederea ce li s-a acordat de conducerea tehnică a lotului național este exagerată, nejustificată și continuarea infuziei cu elemente tinere, dornice de a munci și de a se afirma, este drumul direct al reprezentativei României spre marea performanță!

Dumitru STĂNCULESCU

CLASAMENTELE DIVIZIEI B LA BASCHET

La închiderea primului tur, clasamentele Diviziei B la baschet se prezintă astfel:

MASCULIN, SERIA I

1. Carpați Buc.	8	7	1	642-526	15
2. Dinamo Oradea	8	7	1	692-490	15
3. C.F.R. Buc.	8	4	4	598-594	12
4. Comerțul Tg. M.	8	4	4	689-707	12
5. Jiul Petroșani	8	4	4	620-686	12
6. „U" II Cj.-Nap.	8	4	4	599-595	12
7. Automatica Buc.	8	3	5	678-690	11
8. C.S.Ș. Satu Mare	8	2	6	526-672	10
9. Constr. Arad	8	1	7	638-722	9

SERIA A II-a

1. Polit Iași	8	7	1	908-668	15
2. Comb. chimic Cv.	8	6	2	694-615	14
3. Electrica Fieni	8	6	2	651-585	14
4. A.S.A Bacău	8	5	3	729-719	13
5. Polit. II Buc.	8	4	4	581-657	12
6. Acad milit. Buc.	8	3	5	683-678	11
7. Știința Ploiești	8	2	6	670-714	10
8. Marina Constanța	8	2	6	591-676	10
9. P.T.T Buc.	8	1	7	581-766	9

FEMININ, SERIA I

1. Polit. II Buc.	4	4	0	253-174	8
2. Carpați Sf. Gh.	4	3	1	285-216	7
3. C.S.Ș. Craiova	4	1	3	225-266	5
4. C.S.B Buc.	3	1	2	191-180	4
5. Confecția Căl.	3	0	3	145-283	3

SERIA A II-a

1. C.Ș.S Arad	4	4	0	306-253	8
2. Comerțul Tg. M.	4	3	1	271-229	7
3. Metalul Salonta	4	2	2	266-257	6
4. Stirex Bistrița	4	1	3	239-275	5
5. C.S.Ș. Deva	4	0	4	233-301	4

AZI, ÎNTÎLNIRE CU VIRGINIA RUZICI LA CASA CENTRALĂ A ARMATEI

În cadrul ciclului inaugurat recent „MARI SPORTIVI AI ROMÂNIEI RĂSPUND ÎNTREBĂRILOR DV", Casa Centrală a Armatei organizează astăseară, la ora 19, la sediul C.C.A. (sala de spectacole), din bd. Gh. Gheorghiu-Dej, o întîlnire cu renumita jucătoare de tenis **Virginia Ruzici**. Prezentarea va fi făcută de **Cristian Țopescu**, comentator sportiv al televiziunii.

ACTUALITĂȚI DIN VOLEI

FEMININ

1. DINAMO	10	10	0	30: 6	20
2. Penicilina	11	9	2	28:11	20
3. „U" Craiova	11	9	2	28:14	20
4. C.S.U. Galați	11	7	4	26:19	18
5. „U" Tmiș.	11	4	7	26:17	17
6. Chimpex	11	6	5	23:19	17
7. Știința Bc.	11	6	5	20:21	17
8. Farul	11	4	7	22:23	15
9. Rapid	10	4	6	14:25	14
10. C.S.M. Sibiu	11	2	9	13:28	13
11. Maratex B. M.	11	2	9	10:28	13
12. „U" Cluj-Nap.	11	0	11	4:33	11

MASCULIN

1. STEAUA	9	9	0	27: 2	18
2. Dinamo	9	9	0	27: 2	18
3. Explorări	9	7	2	21:11	16
4. Tractorul	10	6	4	20:20	16
5. Poli. Tim.	10	5	5	22:18	15
6. Delta Tl.	10	5	5	20:22	15
7. Viitorul Bc.	10	4	6	15:22	14
8. C.S.M. Suceava	9	4	5	16:20	13
9. „U" Cluj-Napoca	10	3	7	11:25	13
10. Silvania Șimleu S.	10	2	8	15:24	12
11. Univ. Craiova	10	2	8	14:27	12
12. C.S.U. Galați	10	2	8	11:26	12

● **Mîine** este programată în campionatul masculin ultima etapă a turului. Se vor desfășura partidele: **C.S.M. Suceava — Universitatea Cluj-Napoca, Delta Tulcea — Explorări Baia Mare, Silvania Șimleu Silvaniei — C.S.U. Galați, Dinamo — Politehnica Timișoara, Viitorul Bacău — Steaua și Universitatea Craiova — Tractorul Brașov.**

● De asemenea, **joi** va avea loc partida restantă din campionatul feminin, **Rapid — Dinamo.**

● **Duminică** sînt programate și ultimele restanțe ale campionatului masculin: **Steaua — Dinamo și Explorări Baia Mare — C.S.M. Suceava.**

REZULTATE DIN DIVIZIA B

În campionatul diviziei secunde s-au desfășurat partidele etapei a IX-a. Iată rezultatele:

MASCULIN: Farul Constanța — Progresul București 3—2, Rapid București — 7 Noiembrie Sibiu 3—1, Calculatorul București — Electroputere Craiova 3—1, Metalul Suceava — Petrolul Ploiești 1—3, Voința Alba Iulia — Metalul Hunedoara 3—0, A.S.U. Pitești — SARO Tîrgoviște 0—3, Oțelul Or. Dr. Petru Groza — Motor Baia Mare 3—1, PECO Ploiești — Steaua II București 3—0, Electra București — Dinamo Brăila 3—0;

FEMININ: Penicilina II Iași — I.T. București 3—0, Confecția București — Universitatea București 0—3, Voința București — Prahova Ploiești 3—1, Dacia Pitești — C.S. Chimistul Rm. Vîlcea 0—3, Flacăra roșie București — Albatros Constanța 3—0, Braiconf Brăila — C.P. București 2—3, G.I.G.C.L. Brașov — Calculatorul București 3—0, Corvinul Deva — Olimpia Oradea 1—3.

CORESPONDENȚI: **N. Matecescu, D. Lazăr, C. Toader, I. Mindrescu, I. Filipescu, I. Fețeanu, M. Domițian, C. Averchi, Tr. Enache, C. Gruia, I. Jura.**

CONFERINȚELE CONSILIILOR SPORTIVE JUDEȚENE

(Urmare din pag. 1)

partea conducerii C.N.E.F.S. s-a adresat Conferinței județene tovarășul general lt. **Marin Dragnea**, prim-vicepreședinte, care a arătat că județul Cluj are mari disponibilități pentru o contribuție mult mai puternică și valoroasă la loturile reprezentative și în marile concursuri internaționale.

La lucrările conferinței organizației sportive a județului Constanța a luat cuvîntul tovarășul **Ion Tudor**, prim-secretar al Comitetului județean Constanța al P.C.R., care a felicitat pe sportivii, antrenorii, profesorii de educație fizică și activiștii organelor și organizațiilor cu răspunderi și atribuții pentru munca plină de dăruire și pasiune depusă atît în sportul de masă cît și în cel de performanță în anul 1978, pentru ca județul Constanța să ocupe locul II, după municipiul București, în ierarhia sportului românesc. Au fost subliniate succesele sportivilor care au cucerit un titlu mondial la lupte greco-romane, alte titluri și locuri fruntașe în campionatele mondiale, europene și balcanice, precum și în campionatele țării.

Vorbitorul a indicat tuturor factorilor de răspundere să se ocupe cu toată atenția de lichidarea unor lipsuri și neajunsuri care mai există în activitatea sportivă, îndeosebi în ce privește antrenarea tinerilor muncitori, a oamenilor muncii, a elementului feminin și chiar a elevilor la practicarea exercițiilor fizice, turismului, mișcării în aer liber.

Conducerea C.N.E.F.S. a fost reprezentată de tovarășul **Emil Ghibu**, secretar.

În cuvîntul adresat participanților la conferința județeană, tovarășul **Adalbert Crișan**, prim-secretar al Comitetului județean Bistrița-Năsăud al P.C.R., a apreciat realizările obținute în activitatea desfășurată în cadrul marii competiții naționale „Daciada", la care a participat un mare număr de cetățeni de toate vîrstele, ca și rezultatele bune obținute de sportivii județului în campionatele republicane și a adresat felicitări tuturor celor care au contribuit la obținerea acestora.

Vorbitorul a criticat neajunsurile din unele ramuri și probe sportive, ca oină, cros, trîntă, alpinism etc., în care nu s-a afirmat încă pe plan național nici un tînăr din județ, deși există condițiile necesare. Evidențiindu-se activitatea pozitivă a clubului sportiv Gloria, a fost criticată prestația necorespunzătoare a unor echipe de fotbal cu rezultate slabe și foarte slabe. S-a cerut ca organul județean nou ales, toți factorii cu atribuții, asociațiile și cluburile sportive, întregul activ sportiv județean să realizeze în anul 1979 cuprinderea întregului tineret în practicarea exercițiilor fizice și sportului, să se lărgească considerabil aria activității sportive de masă în rîndul tuturor cetățenilor și să se ridice puternic nivelul de pregătire a sportivilor pentru obținerea unor performanțe de nivel republican în cît mai multe discipline.

Din partea Biroului Executiv al C.N.E.F.S. a luat parte la lucrări tovarășul **Ladislau Szőcs**, membru al biroului.

Conferințele desfășurate în aceste zile au ales organele de conducere ale consiliilor sportive județene. Din componența lor fac parte:

CLUJ: președinte — **Nicolae Beuran**, vicepreședinte al Consiliului popular județean; prim-vicepreședinte — **Nicolae Mureșan**; secretari — **George Rusu** și **Octavian Vidu**;

HUNEDOARA: președinte — **Mircea Lucaci**, secretar al Comitetului județean al P.C.R.; prim-vicepreședinte — **Viorel Jianu**; secretar — **Mircea Miron**;

TELEORMAN: președinte — **Petre Badea**, șef de secție la Comitetul județean al P.C.R.; prim-vicepreședinte — **Haralambie Ionescu**; secretar — **Iulian Stancu**;

PRAHOVA: președinte — **Constantin Marinov**, secretar al Comitetului județean al P.C.R.; prim-vicepreședinte — **Teodor Constantinescu**; secretari — **Alexandru Bruckner** și **Octavian Bălteanu**;

SĂLAJ: președinte — **Grigore Beldean**, șeful secției propagandă a Comitetului județean P.C.R.; prim-vicepreședinte — **Nicolae Negrea**; secretar — **Ioan Hodiș**.

ALBA: președinte — **Băiuț Sirbu**, secretar al Comitetului județean P.C.R.; prim-vicepreședinte — **Daniel Chirilă**; secretar — **Viorel Berța**.

BRĂILA: președinte — **Ion Diacomatu**; secretar — **Ilie Crăcănescu**.

„DACIADA" SE AFLĂ PE CULOARUL UNU...

(Urmare din pag. 1)

lucra în era zborurilor spațiale să fie în pericol de a se ineca în Bega. Dealtfel, cifrele noastre de control la atletism, de pildă, demonstrează că este nevoie de mult mai multă mișcare în rîndul studenților. Nu credem că e normal ca media fetelor la 100 m plat să fie 19,3 secunde, iar media la aruncarea greutății să fie 4,20 m".

Pe parcursul a numai cîteva minute, la o distanță de cîțiva metri, între culoarul 1 și 8 al aceluiași bazin, am avut, în fond, revelația rolului deosebit pe care îl are spiritul „Daciadei" în educația tineretului. Cele două culoare separau, poate, două ere în mișcarea noastră sportivă. Pe culoarul 1 se aflau, așa cum spunea cu mîndrie profesorul-antrenor I. Nicoară, copiii „Daciadei" vrînd să sublinieze încă o dată că „Daciada" nu înseamnă doar înregistrarea unor plusuri la capitolul duminicilor cultural-sportive, la cel al crosurilor sau la cel al meselor de șah aliniate lîngă scena Casei de cultură. „Daciada" este un îndemn la „a ține pasul" dezvoltării. Iar a ține pasul în sport, astăzi, înseamnă a convinge copilul (poate că termenul **deprinde** este și mai potrivit) că **indicatorul educație fizică nu e cu nimic mai prejos față de indicatorul matematică** sau **gramatică**.

Copiii „Daciadei" își continuau joaca pe culoarul 1. Antrenorul Nicoară intră din cînd în cînd în apă, ca să mai potolească zelul cîte unui „păstrăv" refractar la ordine. Pînă la sfîrșitul săptămînii se angajase să treacă școlii cu profil 20 de „peștișori" care, încă de pe acum, îți scapă printre degete, și asta la numai cîțiva metri de acvariumul mult prea molcom al fetelor de la Institutul Politehnic...

GICĂ TĂNASE, DUBLU CAMPION PE 1978

HIPISM

Cu reuniunea desfășurată duminică dimineața pe hipodromul din Ploiești, stagiunea hipică din acest an a luat sfîrșit, următoarea apariție publică a trăpașilor noștri urmînd să aibă loc în primăvară. Spre deosebire de alte ediții — cînd cîștigătorul titlului de campion nu era cunoscut decît odată cu consumarea ultimei reuniuni — anul acesta lupta pentru cucerirea supremației în cele două clasamente (formații și driveri) s-a încheiat cu mult înainte de „lăsarea cortinei", Gică Tănase conducînd cu un avans (15 și, respectiv, 16 victorii) practic imposibil de remontat de către următorii lui imediați Tr. Marinescu, N. Gheorghe, I. Oană și V. Gheorghe. Și așa s-a și întîmplat. „Zestrea" de puncte (72—56) acumulată de purtătorul „tricoului galben" i-a permis acestuia să „pedaleze" liniștit, rezultatul ultimei „etape" nemaiputîndu-i periclita poziția de lider. Revenind la alergări, trebuie să arătăm că ele au reușit — prin spectacolul oferit — să ne facă să regretăm și mai mult despărțirea (chiar temporară) de hipodrom, probele cîștigate de Hinsar, Rustica, Ostil și Hebron încîntînd, pur și simplu, asistența. O notă inedită (și bine primită de public) a constituit-o duminică transmiterea — în direct — la radio a uneia dintre alergări. Salutăm această acțiune și o dorim reluată și în '79. REZULTATE TEHNICE: **Cursa I**: 1. Rustica (I. Oană) rec. 1:37,9, 2. Cavarna Simplu 1,50, ordinea 6. **Cursa a II-a**: 1. Rubidiu (D. Toduță) rec. 1:38,5, 2. Halogena, 3. Huhurez Simplu 4, ordinea 36, event 37, ordinea triplă 375. **Cursa a III-a**: 1. Sentimental (I. G. Nicolae) rec. 1:34,5, 2. Horoscop Simplu 5, ordinea 11, event 48, triplu cîștigător 979. **Cursa a IV-a**: 1. Fecioraș (G. Grigore) rec. 1:34,6, 2. Siliciu, 3. Organist. Simplu 1,70, ordinea 38, event 13, ordinea triplă 463. **Cursa a V-a**: 1. Hebron (G. Nicolae) rec 1:32,2, 2. Hogar. Simplu 4, ordinea 8, event 11. **Cursa a VI-a**: 1. Ostil (Gr. Nica) rec. 1:31,6, 2. Palicar, 3. Oran. Simplu 4, ordinea 25, event 25, ordinea triplă 302. **Cursa a VII-a**: 1. Rural (Fl. Pașcă) rec. 1:33,5, 2. Silistraru. Simplu 4, ordinea 21, event 40, triplu cîștigător 561. **Cursa a VIII-a**: 1. Hinsar (N. Nicolae) rec 1:28,1, 2. Marțian, 3. Joben. Simplu 3, ordinea 11, event 13, ordinea triplă 88. **Cursa a IX-a**: 1. Jurat (I. G. Nicolae) rec. 1:34,2, 2. Galera, 3. Turica. Simplu 3, ordinea 29, event 24, triplu cîștigător 267, ordinea triplă 392. **Cursa a X-a**: 1. Solitar (Gr. Nica) rec. 1:34,2, 2. Heraldina. Simplu 69, ordinea 185, event 212. Pariul austriac s-a ridicat la suma de 20 812 lei și a fost cîștigat de 2 tichete cu 7 cai a 5203 lei fiecare și 3 tichete cu 3 combinații a 1 156 lei. (Rezultat provizoriu).

Gh. ALEXANDRESCU

CE AU FĂCUT ÎNOTĂTOARELE NOASTRE TIMP DE 3 LUNI?

(Urmare din pag. 1)

na Marin au apărut la start cu serioase kilograme în plus și ca atare au fost departe de rezultatele obținute în vară. Faptul în sine trădează o inadmisibilă neglijență. Indiferența față de greutatea normală a unui sportiv, element extrem de important în activitatea oricărui performer, se materializează în primul rînd într-o alimentație nerațională (și aceasta reprezintă un „secret" al adevăratei performanțe) și apoi în efort redus la antrenament. Ce exemplu mai convingător, în acest sens, decît cel oferit sîmbătă dimineața de cîțiva dintre înotătorii străini care, chiar după ultima probă, au mai rămas în apă, la încheierea reuniunii, pentru un antrenament suplimentar de 30 de minute! În același timp, înotătoarele noastre, care abia își mai trăgeau sufletul la ieșirea din apă, se aflau în restaurant, pentru masa de prînz. Fără comentarii.

Situația, într-un anumit fel, nu este deloc roză, mai ales că evoluțiile campioanelor noastre la Mamaia trebuiau să ne ofere o imagine a ceea ce au lucrat din septembrie și pînă acum. Dar ce concluzii se pot trage oare cînd o fetiță de 13 ani (**Octana Mladin**) înoată acum cel mai repede distanța de 200 m fluture, cînd **Gabi Sătnoianu** (12 ani) este la un pas de a le întrece pe **Daniela Georgescu** și **Mihaela Costea** la 400 m liber, sau cînd **Cristine Seidl** (14 ani) sosește cu multe secunde înaintea **Cameliei Hoțescu** și **Ligiei Anastasescu** (la 200 m bras)? Una singură: că acestea au lucrat slab, fără ambiție și au pierdut practic timpul în această primă perioadă pregătitoare. Cine răspunde?

LOTO – PRONOSPORT

MÎINE, 20 DECEMBRIE 1978, O NOUĂ TRAGERE

PRONOEXPRES

Este penultima tragere de acest fel a anului în curs, la care se pot obține AUTOTURISME „Dacia 1300" și importante cîștiguri ÎN NUMERAR. Printre marii cîștigători de dată recentă se numără și **Ioan Junea** din Deva, care la tragerea Pronoexpres din 6 decembrie a.c. a obținut premiul maxim — un autoturism „Dacia 1300" pe o variantă jucată 100%; la aceeași tragere, cîștigurile de categoria a II-a s-au ridicat la frumoasa sumă de 10 559 lei.

MARILE SUCCESE vă așteaptă și pe d... cu cond... Astăzi ... procurar... MAI ... MULTE ... CÎȘTIG... EXPRES... Catego... toturism... 1 varian... variante ... 3: 17 va... 4: 88 a... a 367 le... 40 lei: ... Categ. 8 ... REPOR... 233.404. Autotu... fost ob... NEAG A... cîștigul ... nut de ... din Buc...

Fotbal

OVIȘTE NU MAI E DOAR O PROMOVATĂ...

TURULUI: 17 8 3 6 19—15 19 PUNCTE

roape o
n prima
trecut,
iște își
genun-
e teren
de ele
de reu-
orabile.
iburată,
și, s-a
loc, de-
clasică
e să-și
xistența
tă. De-
s-a fă-
esul de
odată

S. Tîr-
unei

● **Puncte realizate:** 19 (14 acasă + 5 în deplasare — victorie cu Gloria, cîte un punct cu Chimia, A.S.A. și Universitatea Craiova); procentaj: 55,8 la sută.

● **Golgeterul echipei:** Marinescu — 5 goluri.

● **Cartonașe roșii:** nici unul.

● **Cartonașe galbene:** 22; cele mai multe: Gheorghe — 7.

● **Jucători folosiți:** 19 — Fl. Grigore (17 meciuri — media notelor: 7,23), Pitaru (17—6,75), Alexandru (16—6,85), Furnică (16—6,81), Marinescu (16—6,50), Ene (15—7,20), Kallo (15—7,00), Gheorghe (15—6,66), Isaia (13—6,36), Enache (12—6,81), Tătaru (12—6,66), Coman (11—8,33), Ștefănescu (11—6,27), Sava (8—6,50), Dumitrescu (6—5,33), Miu (5—6,75), Stancu (5—5,50), Greaca (4—6,25), Bărbulescu (2—7,50).

● **Media notelor echipei:** 6,79 (7,01 acasă, 6,58 în deplasare).

important pe care-l deține portarul **Coman** în „11"-le lui Nicolae Proca. Cel mai bun portar român al momentului, cu **doar 3 goluri primite (în 11 etape)**, toate în deplasare, întărește capacitatea de joc a lui C. S. Tîrgoviște și nu e greu de presupus ce s-ar fi întîmplat dacă o accidentare neînlăturată pe parcursul a 6 etape nu ar fi văduvit echipa de aportul lui. Simpla comparație între pasivul lui Coman și al celor doi înlocuitori ai săi (ambii, 12 goluri în numai 6 meciuri) vorbește de la sine. Dar contrabalansarea primei impresii de impune la rîndu-i, fiindcă atunci cînd Coman se află la datorie încărcătura morală a ansamblului se potențează și ea, însăși exprimarea în cîmp se modifică, dezbărată de rigiditate.

Cum se explică progresul unei echipe care s-a metamorfozat în marș, renunțînd (din fericire) la un crez mai vechi, de care a mai rămas legat un singur jucător: fundașul dreapta, Gheorghe, angajat total, dar nu o dată prea vehement pe teren propriu? Răspunde într-un recent interviu chiar antrenorul ei, N. Proca: **„Prin muncă, prin ordine, prin seriozitate. Capitole la care, în general, fotbalul nostru e deficitar. Am avut de luptat cu mentalitatea jucătorilor, învățați să ceară mult și să dea puțin, dar cred că am reușit".**

Se pare că da.

Ion CUPEN

...iat în forță turul campionatului, obținînd ...rului (de atunci) F. C. Baia Mare. Căzut ...golului doi, se bucură, între băimărenii ...onați

Foto: N. DRAGOȘ

incrin-
nentată
antre-
i avea
ritate?
za se-
n cînd
tilă a

ncipala
rea fi-
permite
ă în
C. S.
stil, și
. Tre-
a „de-
și", a
uncării
nșuru-
rfului"
făcut
putea.
tercep-
careu,
aceș-
fără
extre-
urnică
sutul
în
două
ui fi-
stra-
fată,
stereo-
alterna
per-
felul
a în-
teu al
ncibilă
mpoa-
ă. Dis-
d cu
o știe,
eze și
ri, ur-
„cla-
(+4),
te în
e ma-
arelor.
levărul
rișteană
rolul

AZI, LA TEL AVIV, FOTBALIȘTII NOȘTRI ÎNCHEIE TURNEUL DE VERIFICARE

● **Lotul reprezentativ a făcut antrenamente zilnice**
● **Dobrin revine în linia de atac ● Sameș — refăcut, M. Zamfir inapt de joc.**

TEL AVIV, 18 (prin telefon). Marți (n.r. — azi), cu începere de la ora 17 (ora Bucureștiului), în nocturnă, pe **stadionul Bloomfield** — capacitate 25 000 de locuri — se vor întîlni selecționatele de fotbal ale Israelului și României.

Astfel fotbaliștii români încheie turneul de pregătire început la Atena.

Lotul nostru reprezentativ și-a continuat programul zilnic de antrenamente. Ședința de pregătire de duminică, despre care relatam în corespondența precedentă, s-a desfășurat chiar pe stadionul Bloomfield. Ea a fost urmărită și de antrenorul selecționatei Israelului, **E. Schaffer.** Durata antrenamentului — o oră și 30 de minute, intensitate ridicată, participare bună a tuturor componenților lotului.

Luni a avut loc un nou antrenament, de data aceasta pe stadionul Ramat Ga. A durat o oră și s-a axat pe pregătirea tactică a întîlnirii de marți (n.r. — azi). La întreg programul a participat și **Sameș**, complet refăcut, astfel că el își va relua locul în centrul liniei noastre de fundași, alături de **Ștefănescu.** În schimb, **M. Zamfir** nu este apt de joc. Toți componenții lotului doresc un rezultat favorabil. **„Sînt convins că vom realiza o partidă superioară la Tel Aviv și vom obține un rezultat în consecință"**, ne mărturisea Dobrin.

Căpitanul selecționatei noastre, **Iordănescu**, ne-a declarat: **„Dorim mult să încheiem sezonul cu un joc bun și o victorie".**

În privința formațiilor probabile, **Ștefan Covaci** ne-a comunicat, după antrenamentul de luni după-amiază, „11"-le nostru, care va începe partida: **Coman — B. Grigore, Sameș, Ștefănescu, Vigu — Romilă, Bălăoi, Iordănescu — Cămătaru, Dobrin, Rădulescu.**

O formație cu jucători experimentați, în care **B. Grigore** (prezent în multe partide la Sportul studențesc ca fundaș lateral) reia tricoul cu nr. 2, deținut de M. Zamfir. **Dobrin** revine în linia de atac, alături de **Cămătaru**, recomandat de comportarea promițătoare de la Atena, și de **Rădulescu**, tot mai remarcat în evoluțiile lui la lotul reprezentativ.

Gazdele au anunțat următoarea formație: **Haviv — Bar, Kohen, Jeruzalem, Einstein — Sum, Malmilian, Avitan — Dampti, Peretz, Machmes.**

Cele mai valoroase „piese" ale selecționatei Israelului sînt **portarul Haviv, fundașul central Jeruzalem, mijlocașul Malmilian și atacantul central Peretz.**

Partida va fi condusă de arbitrul austriac **Fritz Linz**, care va fi ajutat la tușă de doi localnici.

Eftimie IONESCU

„ATACANȚII DE AZI AU DEVENIT UN FEL DE CREATORI PENTRU... NIMENI"

„Un-doi" de vacanță cu Gabriel Raksi

Gabriel Raksi nu este, deocamdată — dacă e să privim lucrurile din punct de vedere al competiției în care activează — în prim planul actualității fotbalistice. Și totuși... este. Gîndindu-ne, evident, și la faptul că, aflîndu-se din vara acestui an la cîrma divizionarei C Carpați Sinaia, a reușit după prima jumătate a campionatului, să se claseze pe primul loc în seria a XII-a. Motiv pentru care l-am și invitat, la un așa-zis „un-doi" de vacanță pe atacantul de ieri al echipei C.C.A.-Steaua din anii săi de glorie, azi un priceput și harnic antrenor.

— Speri să readuci echipa din Sinaia în eșalonul secund?

— Acesta a fost obiectivul de bază cu care am pornit la drum și cred că stă numai în puterea noastră să ne menținem pînă la sfîrșitul întrecerii pe locul ocupat acum.

— Ca fost jucător, mulți ani, în prima divizie, cum ți se pare, totuși, valoarea fotbalului din eșalonul trei?

— Ar părea cel puțin exagerat, dacă nu chiar neverosimil, cînd spun că multe din partidele Diviziei C se apropie de nivelul jocurilor din prima divizie, urmărite la televizor. Sigur, a scăzut mult nivelul valoric al Diviziei A dar nu trebuie neglijat faptul că și „C-ul" a crescut simțitor. Ca să nu mai vorbim de marele interes al publicului din orașele mai mici pentru fotbalul competițional. Chiar dacă, din păcate, la meciurile echipei noastre la Sinaia vin destul de puțini spectatori (aproximativ 2 000), în raport cu nevoia de susținere morală a echipei care luptă pentru promovare în Divizia B.

— Pe vremea cînd jucai, să zicem cu vreo zece ani în urmă, erau, incontestabil, mai mulți și mai buni atacanți decît acum. Cum explici actuala penurie de înaintași, de oameni de gol?

— O primă parte a răspunsului o poate da selecția, timpurie chiar, făcută, de regulă, superficial sau mai curînd întîmplător. În al doilea rînd, se poate vorbi de neajunsurile instruirii în toate etapele formării jucătorului și în mod deosebit de scăderea interesului acestora pentru propria lor instruire. Și pentru că în aceste condiții noțiunea de atacant veritabil aproape că nu-și justifică sensul, nici nu este greu de explicat de ce toată lumea fuge din „față", de acolo unde este greul și, culmea, unde este mai aproape golul, retrăgîndu-se în zona mai liniștită de la mijlocul terenului, unde e mai ușor să te remarci printr-un artificiu tehnic oarecare și unde toți se înghesuie să creeze, de fapt, pentru... nimeni.

Mihai IONESCU

ACTUALITĂȚI ● ACTUALITĂȚI

● **ARBITRI ROMÂNI LA MECIUL LIVERPOOL — S. C. ANDERLECHT.** Astă seară la Liverpool, se va disputa meciul retur din cadrul „Supercupei Europei" dintre echipele Liverpool și S.C. Anderlecht (în tur: 3—1 pentru belgieni). Întîlnirea va fi condusă de o brigadă de arbitri din țara noastră, avîndu-l la centru pe **Nicolae Rainea**, ajutat la linie de **Nicolae Petriceanu** și **Constantin Dinulescu.**

● **„CUPA 30 DECEMBRIE" LA JUNIORI.** În organizarea lui F.C. Baia Mare în localitate a avut loc competiția dotată cu „Cupa 30 Decembrie", la care au luat parte 10 echipe de juniori din Satu Mare, Baia Sprie, Tg. Lăpuș și Baia Mare. În finală s-au întîlnit cîștigătoarele celor două serii, formațiile **F.C. Baia Mare I** și **F.C. Baia Mare II.** Partida s-a încheiat cu un rezultat de egalitate, 2—2 (0—1), după care s-au executat lovituri de la 11 m. Scor final 4—3. Competiția a fost cîștigată de **F.C. Baia Mare I**, urmată în clasament de F.C. Baia Mare II (5 p) și Școala generală nr. 12 Baia Mare (5 p). Golgeterul turneului a fost **Lakatos** (C.S.Ș. Baia Mare), cu 4 goluri înscrise.

(V. SASARANU — coresp.).

La încheierea turului Diviziei de juniori

NUMAI 5 PROMOVĂRI [AUTENTICE] ÎN „A"!...

„Toamna se numără bobocii", spune un vechi și înțelept proverb românesc! Să-i numărăm și noi pe cei ai toamnei fotbalistice, jucători născuți în 1960 și mai tineri, crescuți în perimetrul campionatului Diviziei naționale de juniori; competiție înființată cu trei ani în urmă tocmai pentru a... produce cît mai mulți „boboci" de mare talent, de certă perspectivă. Și vom începe cu piteșteanul **Turcu**, deși elevul lui Leonte Ianovschi a jucat — dar foarte puțin — și în returul campionatului trecut, în ultimele etape. În toamna lui '78 el a confirmat, însă, o serie de calități, iar evoluția lui la Valencia, în fața unor adversari cu faimă, a constituit de fapt adevăratul său debut sub culorile lui F. C. Argeș. Acesta este principalul motiv care ne face să-l includem pe lista „bobocilor toamnei". Urmează **Ivana**, fundașul aprig dar cam dezordonat al Gloriei Buzău și al echipei naționale de juniori, și controversatul **Pavel**, portarul celeilalte echipe promovate în Divizia A, Chimia Rm. Vîlcea. **Bumbescu** (Universitatea Craiova) — un fundaș central masiv și rapid și **Gabor** (Corvinul Hunedoara) — atacantul care-i va lua, probabil, locul „bătrînului" Mircea Lucescu încheie cvintetul VERITABILELOR SPERANȚE, lansate în toamna lui '78. Au mai fost ele și alte promovări (C. Mircea — Gloria Buzău, F. Răducanu și P. Negrea — Chimia Rm. Vîlcea, Nepotu — Politehnica Iași, M. Marian — Sportul studențesc), dar ele au rămas la stadiul... încercărilor. Poate că în sezonul de primăvară antrenorii echipelor lor le vor mai oferi încă o dată șansele pe care și le dorește cu ardoare orice jucător foarte tînăr.

Trăgînd linie și adunînd ajungem la un REZULTAT NESATISFĂCĂTOR, care aruncă un con de umbră asupra muncii celor 18 antrenori ai Diviziei de juniori, unii dintre ei avînd experiența multor ani în pregătirea copiilor și juniorilor. Solicitați, la sfîrșitul campionatului, să-și spună părerea în această privință, de la aproape toți am primit unul și același răspuns: cei mai buni juniori ai noștri se află, din vară, la clubul Luceafărul. Nu ne îndoim de acest adevăr, dar este un adevăr care vizează, totuși, minima rezistență. Pentru că, indiferent cîți jucători au fost trimiși la Luceafărul, cluburile și pepinierele lor AU MAREA OBLIGAȚIE DE A CĂUTA ȘI GĂSI ALTE ȘI ALTE TALENTE, cărora să le ofere condiții bune de instruire și pe care să le aducă în prim-planul fotbalului nostru. Aceste pepiniere trebuie să fie UN IZVOR care să curgă în permanență, cu un debit din ce în ce mai mare. Cu atît mai mult, cu cît se cunoaște foarte bine faptul că numărul de jucători de la noi este extrem de mic, iar cel al valorilor indiscutabile și mai mic. Ajung degetele de la o singură mînă pentru a le număra. Cum s-a întîmplat și cu... bobocii toamnei trecute.

...ÎN SCHIMB, O AVALANȘĂ DE GESTURI NESPORTIVE

● **29 cartonașe roșii, 211 galbene, 117 etape suspendare!**

„Ești un arbitru de doi lei, mă!" — i-a strigat el cu tupeu conducătorului jocului, umflîndu-se în pene ca un cocoș. Și, cum era firesc după o astfel de insultă, F. Răducanu de la Chimia Rm. Vîlcea a fost poftit să părăsească terenul.

Secvența aceasta, dar cu alți „eroi", cu alte cuvinte și alte gesturi (cele mai frecvente fiind lovirea intenționată a adversarului cu pumnul sau cu piciorul), s-a derulat de mai multe ori pe parcursul campionatului Diviziei naționale de juniori. I. Gitan (Jiul Petroșani) și Gh. Pant (S. C. Bacău) au stat cîte 8 etape pe tușă pentru că nu și-au stăpînit nervii, înjurînd, lovind, protestînd. La fel, M. Bobinatu (Politehnica Iași), P. Nedescu (U.T.A.), P. Negrea (Chimia Rm. Vîlcea) și încă mulți alții care n-au văzut, însă, decît cartonașul galben: V. Bogatu (Sportul studențesc), S. Budia și Șt. Tulba (F.C. Baia Mare), I. Andone (F. C. Corvinul), M. Cabai (F. C. Bihor) etc.

În turul campionatului au fost eliminați 29 de jucători! Etape de suspendare — 94! 142 de juniori au fost avertizați cu 211 cartonașe galbene! 23 de jucători au efectuat cîte o etapă suspendare pentru acumularea a trei cartonașe!

Acestea sînt cifrele. Cifre ALARMANTE, care trebuie să dea serios de gîndit tuturor celor care se ocupă de jucătorii tineri, în formare și în primul rînd antrenorilor și conducătorilor de cluburi. Tocmai pentru că ei sînt PRINCIPALII VINOVAȚI de această avalanșă de indisciplină...

...continuînd să acorde atenție — atîta cît acordă — numai laturii instruirii specifice, fotbalistice,

...continuînd să neglijeze nepermis cealaltă componentă a procesului, educația.

O neglijență și la 14 ani, și la 16, și la 18—19 ani, arbitrii avertizează, elimină, comisia de disciplină sancționează, etapele de suspendare se adună, dar nimeni nu acționează practic pentru curmarea din fașă a oricărei abateri de la spiritul fair-play-ului care trebuie să domine orice întrecere sportivă. Cu atît mai mult o competiție de juniori, o întrecere a speranțelor fotbalului nostru.

Săracă în lansarea unor jucători de certă perspectivă, în schimb plină de... abateri disciplinare — aceasta este concluzia generală desprinsă chiar și după o sumară analiză a turului campionatului Diviziei naționale de juniori. O concluzie pe care dorim s-o infirme a doua parte a competiției.

Laurențiu DUMITRESCU

PROBLEMA CADOULUI...
NU MAI ESTE O PROBLEMĂ

O rezolvă împreună cu dv. întreprinderile românești de produse cosmetice.

Alegeți, deci, dintre ultimele noastre noutăți oferite de:

MIRAJ — București

Parfum AMFITEATRU, parfum de toaletă IDILA, apă de colonie OZON, roșu de buze BELLATRIX, MARY GILBERT, EGRETA;

FARMEC — Cluj-Napoca

Fard de pleoape ADA (6 nuanțe), roșu de buze ADA (10 nuanțe), caseta festivă pentru femei FARMEC LUX (deodorant, lac fixativ, cremă nutritivă și hidratantă cu ulei de vizon), caseta pentru bărbați FARMEC SELECT (cremă de ras spray, deodorant spray, loțiune după ras);

NIVEA — Brașov

Fond de ten GAZEL cu ulei de vizon, spray, în 3 nuanțe (natural, ocru, măsliniu), caseta SAH pentru bărbați (apă de toaletă superconcentrată spray, cremă de ras mentolată, pastă de dinți), caseta IRINEL — o „jucărie" utilă pentru cei mici, conținînd pastă de dinți, săpun, șampon și cremă.

Notaţii după indoor-ul de la Braşov

THOMAS EMMRICH DIN NOU NEÎNVINS PE TERENURILE NOASTRE

Să nu se pară nedrept că am cerut mai mult, pe planul rezultatelor finale, tenismanilor care au reprezentat culorile ţării în ultima ediţie a campionatelor noastre „indoor". Aceasta, mai ales că adversarii lor nu se ridică — decît poate cu excepţia lui **Thomas Emmrich** — dincolo de plafonul unui eşalon secund european. Tocmai faptul că jucătorii şi jucătoarele noastre, atunci cînd în rîndurile lor nu se află campionii de superclasă, Ilie Năstase şi Virginia Ruzici, trebuie să rămînă mereu cu un pas în urma acestor rivali, nu totdeauna redutabili, ne dă motive de îngrijorare.

E drept, Emmrich este un tenisman de valoare şi cota lui reală întrece cu mult pe cea cu care a fost îndeobşte creditat. E drept, totodată, în urma primilor noştri echipieri **(Tr. Marcu, D. Hărădău, A. Dîrzu)** rămîn o serie de nume cunoscute, ca acelea ale campionului bulgar **L. Ghenov**, polonezului **T. Nowicki**, cehoslovacilor **J. Navratil** şi **D. Kulhaj**. L-am crezut însă capabil pe **Traian Marcu** să facă şi acel pas ultim care-l separa de titlul pus în joc. Nu l-a făcut, am spune, doar din cauza tracului, a lipsei de concentrare în joc sau a lipsei de îndrăzneală. Cu puţine ore înainte de finală, Marcu ne mărturisea cît de mult doreşte victoria şi, în acelaşi timp, revanşa faţă de oponentul său, care-l învinsese recent la Sofia (braşoveanul a condus cu 5—4 în setul decisiv). Dorinţă pe care n-a putut s-o transforme într-un rezultat mai bun, în ciuda unei forme de vîrf.

Dacă nu rămînem cu un palmares de rezultate în totalitate satisfăcătoare (un loc întîi şi alte 3 locuri doi), în schimb ne poate bucura nivelul tehnic, în sensibilă urcare, al aceloraşi jucători ai noştri. Mărturie poate fi excelenta partidă semifinală **Traian Marcu — Andrei Dîrzu**, de sîmbătă, în care învingător şi învins ne-au încîntat cu un joc deosebit de spectaculos. Pentru Dîrzu, în special, tînăr tenisman în plină afirmare, aceasta înseamnă într-adevăr foarte mult. Şi alţi jucători români, în primul rînd Dumitru Hărădău, au evoluat la o bună valoare. **A transforma însă calitatea jocului în puncte de scor, a face din spectacol un rezultat favorabil — iată un obiectiv care se implineşte mai greu, după trudă multă şi deplina stăpînire a jocului.**

Nu ne rămîne loc decît pentru o foarte scurtă notaţie la adresa cadrului organizatoric asigurat acestei competiţii, care s-a situat la înălţime. Menţiune necesară, pentru că — pentru prima oară — organizarea a revenit aproape în exclusivitate forurilor locale de resort, care s-au achitat în mod mai mult decît satisfăcător. Poate că un cuvînt mai trebuie adresat şi publicului braşovean, totdeauna entuziast, care ar merita el însuşi aplauze la scenă deschisă. Dacă n-ar fi existat cei cîţiva spectatori foarte zgomotoşi, care au depăşit în manifestările lor limita admisă de uzanţele acestei discipline sportive, deranjînd vizibil pe jucători şi creînd uneori o impresie de-a dreptul neplăcută.

Radu VOIA

CARMEN BUNACIU ÎNVINGĂTOARE ÎN S.U.A.

Înotătoarele române **Carmen Bunaciu** şi **Irinel Pănulescu** au participat la un prim concurs organizat la Universitatea Stanford din S.U.A. **C. Bunaciu** a cîştigat finala probei de 50 yarzi spate în 28,02 (30,65 pe 50 m) şi s-a clasat pe locul secund, de fiecare dată după campioana şi recordmana lumii **Linda Jezek**, la 100 yarzi spate cu 58,11 (63,57—100 m) şi la 200 yarzi spate cu 2:05,28, (2:17,06—200 m). **Irinel Pănulescu** a intrat în ambele finale ale probelor de mixt, clasîndu-se pe locul IV la 200 yarzi cu 2:10,80 (2:23,10—200 m) şi locul V la 400 yarzi cu 4:33,05 (4:58,68—400 m). La fiecare din aceste probe, desfăşurate în bazin de 25 yarzi, au participat peste 100 de concurente.

CUPELE EUROPENE LA VOLEI

După cum se ştie, la sfîrşitul săptămînii trecute, s-a încheiat o nouă rundă în cupele europene la volei. Reprezentantele noastre au trecut cu bine în faza următoare, ele urmînd să susţină în ianuarie următoarele întîlniri: **Steaua — A.Z.S. Olsztyn** (Polonia), **Dinamo — Dynamo Berlin** în C.C.E., **Dinamo — Utnik Cracovia** şi **Penicilina Iaşi** — care a cîştigat în meciul retur cu 3—0 (9, 8, 14) în faţa echipei suedeze Uppsala Student — cu învingătoarea dintre reprezentantele Greciei şi Portugaliei în „Cupa cupelor".

Alte rezultate din meciurile de sîmbătă şi duminică: „CUPA CAMPIONILOR EUROPENI", **masculin**: Real Madrid — **C.H. Bratislava 2—3**; **feminin**: **Ţ.S.K.A. Septemvrisko Zname Sofia** — Sollentuna (Suedia) 3—0.

„CUPA CUPELOR", **masculin**: **Levski — Spartak Sofia** — Federlazio (Italia) 3—0, **Traktor Schwerin** — Spartacus Budapesta 0—3. **Ruda Hvezda Praga** — Asnieres Sport (Franţa) 3—1. **Turnhout** (Belgia) — Benfica Lisabona 3—2; **feminin**: **Ruda Hvezda Praga** — Hanover (Olanda) 3—0.

● Echipele subliniate s-au calificat în turul următor.

HANDBALIŞTI ROMÂNI ÎN COMPETIŢII INTERNAŢIONALE AMICALE

● **Echipa masculină de handbal a României**, care participă la turneul internaţional de la Schwerin (R. D. Germană), a cîştigat cu 21—14 (12—6) meciul cu formaţia secundă a ţării gazdă. Golurile echipei noastre au fost realizate de **Grabovschi 4, Bedivan 4, Drăgăniţă 4, Mironiuc 4, Stockl 2, Stîngă 1, Tase 1 şi Fölker 1.** Azi echipa României o va întîlni pe cea a Suediei.

● **La Arad s-a desfăşurat un turneu amical** de handbal masculin, încheiat cu următorul clasament: **1. Gloria** (28—16 cu **Timişul Lugoj**, 28—11 cu **Universitatea Cluj-Napoca** şi 22—21 cu **Volan Seghedin**, cîştigătoarea ediţiei din acest an a Cupei Ungariei), **2. „U" Cluj-Napoca, 3. Volan Seghedin, 4. Timişul Lugoj.** ● A II-a ediţie a **„Trofeului Bacăului"**, întrecere feminină la care a participat şi echipa Institutului de educaţie fizică din Wroclaw (Polonia), s-a încheiat cu victoria formaţiei Ştiinţa Bacău. (I. IOANA, S. NENIŢĂ — corespondenţi).

FLORIN SEGĂRCEANU LA „ORANGE BOROE"

NEW YORK, 18 (Agerpres). — În turneul de tenis pentru juniori de la Miami Beach (Florida) — „Orange Boroe", jucătorul român **Florin Segărceanu** l-a învins cu 6—2, 6—2 pe Juan Ayala (Chile). Alte rezultate: C. Panatta (Italia) — Krantz (S.U.A.) 7—5, 6—3; Nealln (S.U.A.) — Willoch (Norvegia) 6—0, 6—2; Ostoja (Iugoslavia) — Pinet (Uruguay) 6—0, 5—7, 6—2; Siegler (S.U.A.) — Braga (Brazilia) 6—1, 6—2; Avendano (Spania) — Cueno (Peru) 6—0, 6—0.

NOI CAMPIONI AI JOCURILOR SPORTIVE ASIATICE

BANGKOK, 18 (Agerpres). — Turneul de polo pe apă din cadrul Jocurilor sportive asiatice s-a încheiat cu victoria selecţionatei R.P. Chineze, care a întrecut în finală formaţia Japoniei, cu 11—1. Într-una din semifinalele competiţiei de hochei pe iarbă, echipa Pakistanului a învins cu 5—2 formaţia Malaieziei.

În turneul de baschet masculin: Pakistan — Hong Kong 97—76; Arabia Saudită — Qatar 135—46. La volei masculin: Japonia — Kuweit 3—0; India — Tailanda 3—0; Pakistan — Bangladesh 3—0; R.P. Chineză — Kuweit 3—0. La volei feminin: R. P. Chineză — Tailanda 3—0; Japonia — Hong Kong 3—0.

FOTBAL meridiane

CAMPIONATE, CUPE

R. D. GERMANĂ. La încheierea primei părţi a campionatului pe primul loc se află **Dynamo Berlin** — 25 p, urmată de **Dynamo Dresda** — 19 p şi **F. C. Magdeburg** — 17 p. În sferturile de finală ale „Cupei R.D.G." meciuri tur: Dynamo Berlin — Hansa Rostock 4—1; F.C. Magdeburg — Motor Suhl 3—1; Energie Cottbus — Dynamo Dresda 1—4; Rot-Weiss Erfurt — Lokomotive Leipzig 1—1.

ANGLIA (et. 20). Arsenal — Derby 2—0; Aston Villa — Norwich 1—1; Bristol — Liverpool 1—0; Everton — Leeds 1—1; Ipswich — Bolton 3—0; Manchester United — Tottenham 2—0; Middlesborough — Chelsea 7—2; Nottingham — Birmingham 1—0; Queen's Park — Manchester City 2—1; Southampton — Coventry 4—0; Wolverhampton — West Bromwich 0—3. Clasament: 1. **Liverpool** — 31 p (din 20 de meciuri), 2 **Everton** — 30 p (din 19 m.), 3. **West Bromwich** — 27 p (din 18 m.).

UNGARIA (et. 16): Ferencváros — Tatabánya 4—1; Vasas Izzo — Békéscsaba 1—2; Csepel — M.T.K. 0—2; Honved — Szombathely 3—0; Szekesfehervar — Ujpesti Dozsa 1—0; Györ — Videoton 5—0; Pécs — Vasas 2—2; Zalaegerszeg — Diosgyör 1—0. Clasament: 1. **Honved** — 25 p; 2. **Ferencváros** — 23 p; 3. **Ujpesti Dozsa** — 22 p.

R. F. GERMANIA (et. 17): Stuttgart — Darmstadt 3—0; Bochum — Kaiserslautern 2—2; Mönchengladbach — Düsseldorf 1—0; Schalke — Braunschweig 4—1; Bremen — Nurnberg 3—1; Bayern München — S. V. Hamburg 0—1; Eintracht Frankfurt — Duisburg 1—0; Hertha — Köln 1—2. Clasament: 1. **F.C. Kaiserslautern** — 26 p; 2. **S.V. Hamburg** — 23 p; 3. **V.f.B. Stuttgart** — 22 p.

FRANŢA (et. 24): Strasbourg — Metz 2—1; Nantes — Lille 3—1; Bordeaux — Valenciennes 1—0; Angers — Marsilia 1—1; Nissa — Nancy 2—2; Nimes — Laval 4—0; St. Etienne — Lyon 3—0; Monaco — Reims 2—0; Sochaux — Bastia 5—0. Clasament: 1. **Strasbourg** — 32 p; 2. **Nantes** — 32 p.

ALTE ŞTIRI

● Preşedintele F.I.F.A., J. Havelange, a sosit la Yaounde, capitala Camerunului. În conferinţa de presă ţinută acolo, J. Havelange a declarat că F.I.F.A. va acorda sprijin material şi în tehnicieni ţărilor din Africa. De asemenea, se prevede un număr mai mare de reprezentative ale Africii la Jocurile Olimpice şi la alte competiţii internaţionale.

● Miercuri seara la Düsseldorf se întîlnesc în meci amical echipele **R. F. Germania** şi **Olandei**.

Performerii anului 1978

MARIO KEMPES, „ARMA SECRETĂ" A LUI MENOTTI, FORJATĂ ÎN ARSENALELE FOTBALULUI EUROPEAN

Mario Kempes nu a fost un „fenomen". Nici... dimpotrivă. A început fotbalul la fel cu ceilalţi copii de vîrsta sa, din localitatea Bele Ville, demonstrînd, e drept, o îndemînare mai mare decît media. A avut norocul ca un antrenor de la o formaţie de juniori din oraşul natal să-l zărească la o joacă, să-l întrebe cum se numeşte şi să-l cheme la echipa sa, unde **„Omul care a urcat Argentina în «vîrful lumii»"**, cum a fost denumit după ediţia din această vară a campionatului mondial, a primit primele noţiuni de fotbal adevărat. Şi-a perfecţionat calităţile naturale demonstrate acasă, la liceul din Cordoba unde, sub îndrumarea unor tehnicieni de valoare, talentul lui Kempes a înflorit. În 1970 trece la clubul Rosario Central unde îl are antrenor pe Luis Cesar Menotti şi unde, la 16 ani, debutează în primul campionat al Argentinei. Apoi, timp de 6 ani, pînă în 1976, este nelipsit din prima formaţie a oraşului. Dar Kempes continua să fie un lungan simpatic, cu oarecare talent muzical, ca orice argentinian. Încercîndu-şi puterile la ghitară, se dovedeşte lipsit însă de ceea ce se înţelege prin forţă în limbaj fotbalistic. Şi atunci, Menotti l-a luat în atenţia sa specială, l-a pus să facă antrenamente cu gantere, să alerge kilometri, să participe chiar la curse cicliste de mic kilometraj. Totul pentru întărirea atît a trenului superior, cît şi a celui inferior. Şi Kempes, cu toate că nici azi, la 24 de ani (născut la 15 iulie 1954), nu este un jucător prea solid (76 kg la 1,82), combină la perfecţie viteza naturală, îndemînarea şi talentul cu forţa, ceea ce îl ajută să depăşească masivele apărări pe care le are în faţa sa orice atacant.

Încetul cu încetul, Kempes a devenit o adevărată valoare, fiind selecţionat şi în reprezentativa Argentinei. Se arătase el înaintea întrecerii din Argentina a fi marele jucător pe care l-a consacrat a 11-a ediţie a Cupei mondiale? Cunoscîndu-l mai de mult, Luis Cesar Menotti şi-a dat seama

de posibilităţile şi talentul lui, pentru că Mario a fost singurul dintre argentinienii ce activau peste hotare reţinut de antrenor. A mai fost vorba de Piazza, de Wolf, de... A rămas doar Kempes, cu toate că timp de doi ani (între 9 iunie 1976 şi 2 iunie 1978) n-a jucat nici un meci sub culorile ţării sale, fiind plecat în Europa. Într-adevăr, din 1976, „golgeterul de aur" juca în Spania, la F.C. Valencia. Împreună cu Cruyff, pe vremea cînd acesta făcea parte din clubul catalan C.F. Barcelona, era considerat cel mai bun jucător străin care activează în peninsula iberică. Aflat de data asta sub conducerea antrenorului Marcel Domingo, Kempes a progresat tot mai mult şi ca urmare a contactului nemijlocit cu fotbalul „aspru" (cum este considerat de sud-americani) jucat pe vechiul continent. Format la şcoala europeană a jocului atletic, drastic, sever cu cei care nu dau totul, Kempes a constituit pentru Menotti „arma secretă", forjată în arsenalele europene, cu care a învins Europa în finală.

Prin jocul său atletic, perfecta conducere a balonului, şutul foarte puternic, jocul de cap, driblingul de mare fineţe şi excepţionalul simţ al golului, aminteşte în multe privinţe de alt argentinian de aur, Alfredo Di Stefano. **„Singurul jucător de excepţie al Mundialului"**, spunea Claudio Coutinho despre această extremă stîngă care a devenit atacant central şi, în cele din urmă, urmînd sfaturile antrenorului său de la F.C. Valencia, mijlocaş stînga ofensiv. Publicul românesc i-a întrevăzut calităţile cu prilejul meciului de la Piteşti, dintre F.C. Argeş şi F.C. Valencia, şi a înţeles mai bine de ce a ajuns Kempes golgeter al ultimului campionat mondial.

Mircea TUDORAN

Apropo de... ...CORUL CU SOLIŞTI AGRESIVI

Se pare că în fotbalul englez publicul nu mai constituie „corul acela uriaş de mateloţi, care imploră golul", cum îl compara un sensibil scriitor de al nostru, îndrăgostit de frumosul din sport. Pentru că prea adesea se desprind din cor — nechemaţi de nimeni şi neavînd nici chemarea acelei arte care este fotbalul — solişti care interpretează aria agresiunii şi huliganismului, neimplorînd golul din tribune, ci încercînd să-l impună cu forţa pumnului, în teren, împotriva tuturor — jucători, arbitri, spectatori civilizaţi.

Recent, în urma meciului de liga a II-a Brighton — West Ham, au fost arestaţi 180 (!) de fani ai echipei gazdă. Dar între un meci de liga a doua şi unul internaţional e o diferenţă de ţinută, nu? Uneori da, alteori nu, după cum ne demonstrează măsura, fără precedent, a federaţiei engleze care vrînd să evite incidente neplăcute ca acelea provocate de suporterii săi la meciul de la Copenhaga (Anglia — Danemarca 4—3), n-a mai livrat bilete pentru deplasarea la Dublin, unde s-a disputat meciul Irlanda — Anglia, din Campionatul Europei. Aşa încît în tribunele de pe Landsdown Road, în timp ce în teren se înfruntau 22 de jucători din liga engleză (căci şi irlandezii joacă în campionatul din Anglia...), echipa lui Ron Greenwood n-a găsit nici un ecou.

Este adevărat că microbiştii nu prea au măsură, ei iubesc şi suferă cumplit, disproporţionat, uneori fără rost. Dar de ei şi pînă la dispreţul tuturor regulilor de convieţuire, la „manifestarea sadică într-o violenţă dovedită, cu alte cuvinte, la un război fără împuşcături", cum afirmă scriitorul englez George Orwell, este o mare distanţă. Mai ales cînd se presupune că se pleacă de la iubire...

Paul SLĂVESCU

TELEX

AUTO ● „Turul Mediteranei", încheiat la Marsilia, a revenit echipajului bulgar Ciubrikov — Kinov, pe o maşină „Lada". Pe locul doi s-a situat echipajul Landeau (Franţa) — Plastina (Italia), pe „Opel Kadet".

HANDBAL ● În ziua a doua a turneului de la Schwerin: Ungaria — Polonia 22—21 (11—9); R. D. Germană — Suedia 21—10 (10—5). ● În meci retur pentru C.C.E. (masculin), M.A.I. Moscova a învins cu 31—27 (16—14) formaţia austriacă Union Krems, calificîndu-se în sferturi de finală.

HOCHEI ● În turneul de la Moscova, reprezentativa Cehoslovaciei a învins cu 4—1 (1—0, 1—0, 2—1) selecţionata Canadei.

● Echipa sovietică Himik Voskresensk a evoluat la Calgary (Canada), învingînd o selecţionată locală cu 6—1 (2—0, 1—1, 3—0).

RUGBY ● La Treviso, în meci contînd pentru campionatul european — „Cupa F.I.R.A.", echipa Italiei a învins cu 35—3 (19—3) formaţia Spaniei. Cel mai bun jucător al gazdelor a fost Zuin, care a reuşit 3 lovituri de pedeapsă şi a transformat de trei ori la eseurile lui Bona, Mascioletti şi Gaetaniello. Alte 2 eseuri aparţin lui Francescato şi Marchetto. A arbitrat D. Witting (România).

SCHI ● Proba masculină de 15 km din cadrul concursului internaţional de fond de la Davos a revenit schiorului finlandez Asko Autio, în 44:02,10. L-au urmat norvegianul Knut Aaland — 44:08,30 şi elveţianul Franz Renggli — 44:20,97. În proba de ştafetă 3 × 10 km, pe primul loc s-a situat formaţia Suediei (Lundbaeck Palander, Wassberg), cu timpul de 1h 26:24,85.

TENIS ● În finala turneului feminin de la Adelaida: Kerry Reid — Beth Norton 7—5, 6—7, 6—1. ● Competiţia internaţională feminină pentru tineret (pînă la 18 ani) s-a încheiat la Dallas cu victoria echipei S.U.A.: 3—0 în finală cu Brazilia. În semifinale: Brazilia — Franţa 3—0; S.U.A. — Cehoslovacia 3—0.

Redacţia şi administraţia: cod 70139 Bucureşti, str. V. Conta 16, cf. P.I.T.R. 1, tel. centrală 11 10 05; secţia coresp. 11 51 09; interurban 437; telex 10 350 romsp. Tiparul I. P. „Informaţia"
Pentru străinătate: abonamente prin ILEXIM — departamentul export import presă, P.O. Box 136-137, telex 11 226, Bucureşti, str. 13 Decembrie nr. 3 R. 1 2, 3, 4. 10363