Biblioteca Jud. Hunedoara
SALA DE LECTURA

PROLETARI DIN TOATE ȚĂRILE, UNIȚI-VĂ !

Sportul

ZIAR AL CONSILIULUI NAȚIONAL PENTRU EDUCAȚIE FIZICĂ ȘI SPORT

ANUL XXXVI – Nr. 9541 | 4 PAGINI – 30 BANI | Vineri 1 august 1980

LA ORA FINALELOR DE CAIAC-CANOE...

In ficare zi la ora 13, la Centrul principal de presă de pe bulevardul Zubowski, Vladimir Popov, vicepreședinte al Comitetului de organizare al Olimpiadei — 80, însărcinat cu problemele de presă, informează pe ziariști despre evenimentele olimpice ale zilei precedente și răspunde tuturor întrebărilor. Joi la prînz, glumind cu asistența numeroasă din sala de conferințe, dotată cu mijloace de translație simultană, Vladimir Popov a declarat că se pregătește o medalie olimpică pentru a fi acordată vremii senine și calde din ultimele zile. Într-adevăr, la Moscova este frumos și cald, în măsura în care seara e totuși nevoie de haină. Pentru competiții este ideal și nu am dori ca optimismul manifestat la conferința de presă privind vremea să fie asemenea aceluia de pe buletinele meteorologice care a doua zi se arată pe dos...

Firește că sîntem interesați ca vineri dimineața și după-amiaza să fie senin, cald și calm, așa cum a fost pînă acum în această săptămînă. Dimineața vor fi semifinalele la 500 m caiac și canoe, iar după-amiază finalele. O vreme normală de vară ar face ca întrecerile să dispună de condiții excelente, care ar ajuta toate echipajele, inclusiv echipajele românești care se prezintă la toate cele șase probe.

Nu-i un secret că așteptăm medalii și mai cu seamă medalii de aur ! Nu-i secret că va fi greu și este sigur că sportivii noștri vor pune în joc toată capacitatea, forța și ambiția lor.

Joi de dimineață, pe o vreme ideală, pe distanța de 1 000 m s-au calificat în finală două echipaje, Lipat Varabiev la canoe simplu și Ivan Patzaichin cu Toma Simionov la canoe-dublu. De asemenea, la caiac simplu, Ion Bîrlădeanu și la caiac dublu Alexandru Giura și Nicolae Țicu vor concura în semifinale (deoarece sînt echipaje mai multe).

Revenind la finalele de la 500 m, de vineri după amiază, credem că echipajele românești au mari șanse la medalii.

Prin urmare, în penultima zi a întrecerilor olimpice propriu-zise, cu excepția probei de călărie obstacole din ziua de închidere a Olimpiadei '80, vom ști în ce măsură numărul de medalii — acum 19, datorită călăriei, medaliată în „Grand prix" — se va mări, rămînînd ca în ultima zi, sîmbătă, bilanțul să se definitiveze, după ultimele finale de caiac-canoe.

Este prima oară cînd la Olimpiadă bilanțurile țărilor participante și clasamentele generale-neoficiale sînt absente. Principalele ziare de sport europene, cum este „l'Equipe", de pildă, nu prezintă asemenea situații. Totuși, socoteli se fac, consultările între ziariști au loc, cel puțin de două ori pe zi, la prînz și seara, dar în ziarele principale ele nu apar. Aceasta nu înseamnă că noi nu sîntem interesați de un asemenea clasament, care poate oferi o bază de discuții, termene de comparație și măsuri de viitor. Finalul Olimpiadei — 80 ne va oferi acest prilej. Pînă atunci, înregistrăm și comentăm comportările sportivilor noștri.

După cum se anticipa, boxerii nu au reușit să schimbe medaliile de bronz cu acelea de argint sau de aur, deși Dumitru Cipere ne-a depășit așteptările. În meciul cu venezuelanul Jose Ber-

(Continuare în pag. a 4-a)

A XXII-a EDIȚIE A JOCURILOR OLIMPICE

DOUĂ MEDALII DE BRONZ PENTRU BOXERII ROMÂNI

D. Cipere — „stopat" în urma unei decizii neconforme cu realitatea

După 11 zile de întreceri, în care s-au disputat aproximativ 250 de partide, turneul olimpic de box a ajuns în faza semifinalelor. Deși arbitrajele i-au defavorizat pe unii pugiliști români, răpindu-le dreptul de a evolua în această fază a competiției, în rîndul celor mai buni 44 de boxeri care au urcat treptele ringului în galele de joi, la stadionul acoperit al complexului sportiv Olimpiiski", s-au numărat și doi reprezentanți ai sportului cu mănuși din țara noastră: **Dumitru Cipere** (cocoș) și **Valentin Silaghi** (mijlocie).

Primul care a încercat să obțină calificarea în finală a fost severineanul **Dumitru Cipere**, sportiv selecționat numai în ultimul moment în echipa olimpică, de la care, înainte de începerea turneului, foarte puțini erau aceia care îndrăzneau să spere o performanță. Dar, excelent pregătit

D. CIPERE

V. SILAGHI

fizic, într-un evident progres tehnico-tactic, D. Cipere a reușit să cîștige patru meciuri, să se califice în semifinale și numai o decizie în totală discordanță cu realitatea și cu prevederile regulamentului A.I.B.A. l-a oprit din drumul său spre finala olimpică. În disputa cu José Bernardo Pinango (Venezuela), sportiv mai înalt decît boxerul român și adversar redutabil pentru forța sa de lovire, reprezentantul țării noastre a luptat excelent, realizînd una dintre partidele care vor stărui mult în memoria celor care au urmărit-o. Cu o mobilitate remarcabilă, el a dansat în permanentă în jurul adversarului său, făcîndu-l pe acesta să lovească mereu în gol, iar după fiecare acțiune ofensivă ratată de Pinango sportivul român a contraatacat cu ero-

șee de dreapta clare, dezechilibrîndu-l descori pe venezuelean. Este adevărat, reprezentantul nostru n-a folosit prea des brațul său puternic (stînga), dar atunci cînd a făcut-o, loviturile sale și-au atins cu precizie ținta. În finalul reprizei secunde Pinango fiind trimis la podea și numărat. Și totuși, la sfîrșitul unui astfel de meci, în care problema deciziei părea o simplă formalitate, s-au găsit trei „arbitri"

(Continuare în pag. a 4-a)

Cei trei medaliați cu „bronz": Petre Roșca, Dumitru Velicu și Anghel Donescu
Telefoto : TASS — AGERPRES

UN MERITUOS LOC III ÎN „MARELE PREMIU LA DRESAJ"-ECHIPE

Un foarte numeros public a urmărit timp de două zile întrecerile din cadrul **„Marelui premiu de dresaj" — echipe**, programat la Centrul de echitație al sindicatelor. Disputele, care au constituit totodată și calificările pentru concursul individual, ce va avea loc astăzi, au oferit un splendid spectacol sportiv. La start s-au prezentat o serie de călăreți cu o frumoasă carte de vizită în dresajul internațional — **Elisabeth Theurer** (Austria) — campioană europeană în 1979, **Victor Ugriumov** (U.R.S.S.) — locul 6 la J.O. de la Montreal și 7 la C.E., **Iuri Kovshov** (U.R.S.S.) — campion național, **Gheorghi Gadjev** (Bulgaria) — campion balcanic în 1973 și medaliat la ultimele ediții ale Balcaniadelor ș.a., ceea ce a făcut ca nivelul disputelor să fie ridicat. Alături de ei, călăreții noștri — **Anghel Donescu**, dublu campion balcanic, **Dumitru Velicu** (ambii componenți ai clubului Steaua) și **Petre Roșca** (de la Bucovina Rădăuți), toți cu o bună experiență competițională — s-au străduit să-și pună în valoare pregătirea, reușind să culeagă frumoase aprecieri din partea juriului și a specialiștilor. La echipe, în disputa directă pentru un loc fruntas cu U.R.S.S., campioană olimpică în 1972, la München, și Bulgaria, campioană balcanică a ultimelor 6 ediții, formația Romă-

(Continuare în pag. 2-3)

Și în probele de 1000 m la caiac-canoe

CALIFICĂRI SCONTATE ALE SPORTIVILOR NOȘTRI

Pe apele de la Krilatskoe, cei mai buni caiacisti și canoiști ai lumii s-au întrecut joi dimineața în cadrul curselor eliminatorii pe distanța de 1 000 m. A fost de fapt un nou prilej de reîntîlnire cu așii padelei și pagaei în întreceri preliminarii, care nu le-au solicitat în măsură prea mare puterile, înaintea celor două „zile de foc", vineri și sîmbătă, cînd vor avea loc finalele în cele 11 probe olimpice.

Și ieri, ca și miercuri, în seriile probelor de 500 m, numărul diferit al înscrierilor a făcut ca în unele probe primii trei clasați în fiecare serie să se califice pentru finale, direct, sau pentru semifinale. La caiac simplu și dublu primii trei sosiți au obținut calificarea pentru semifinale — programate sîmbătă dimineața — în timp ce în ambele probe de canoe și la caiac-patru primele trei locuri în serie au asigurat intrarea în finale.

Iată, pe scurt, relatări din cursele în care au luat startul reprezentanții flotilei noastre.

La caiac simplu, **Ion Bîrlădeanu** a concurat în seria a doua și a făcut o cursă bună, aflîndu-se în permanență în prim-planul disputei. El nu a forțat decît atît cît a fost necesar pentru a-și asigura calificarea în semifinale, sosind al doilea, după francezul A. Lebas, dar înaintea australianului John Sumegi și a sovieticului R. Vișinskis. Celelalte serii au fost cîștigate de Rudiger Helm (R.D.G.) — înaintea italianului Oreste Perri — și Milan Janici (Iugoslavia).

La canoe simplu, **Lipat Varabiev** a confirmat forma bună care i-a adus titularizarea pentru ambele distanțe, cîștigînd prima serie, în care a avut cîțiva adversari de mare valoare, precum Liubomir Lubenov (Bulgaria), Serghei Postrehin (U.R.S.S.), Libor Dvorak (Cehoslovacia), Timo Grönlund (Finlanda). Din cealaltă serie s-au calificat pentru finală Tamas Wichmann (Ungaria), Eckhard Leue (R. D. Germană) și Thomas Falk (Suedia), în timp ce campionul de la Montreal, Matija Ljubek (Iugoslavia), va fi

(Continuare în pag 2-3)

Pentru Corneliu Ion, campion olimpic la pistol viteză, greul continuă :

„TREBUIE SĂ MUNCESC MAI MULT ȘI MAI BINE PENTRU A RĂMÎNE UNDE SÎNT !"

După întrecerile de un rar dramatism la care a participat, l-am întîlnit din nou pe **Corneliu Ion**, campionul olimpic al probei de pistol viteză, tot pe un spațiu destinat întrecerilor de tir. E vorba, însă, de terenul special amenajat în zona canalului Krilatskoe, locul de desfășurare a probelor de tir cu arcul. Subiectele discuției : performanța sa extraordinară, drumul său în viață și în sport, proiectele de viitor.

— Cei care au avut șansa să urmărească manșa a doua a probei de pistol viteză nu vor uita curînd momentele de mare tensiune pe care le-au trăit, pentru că era imposibil să rămîi calm cînd acolo, pe poligon, trei concurenți luptau, în baraj, cu fracțiunile de secundă pentru a ținti cît mai precis, pentru a obține victoria. Prin ce crezi că te-ai impus, în cele din urmă, în barajul acela extenuant ?

— **Hotărîtoare a fost, mai întîi, disputa de dinaintea barajului, în care erau angajați un mare număr de concurenți de foarte ridicată valoare tehnică. Nici nu putea fi altfel : la fiecare mare concurs se înregistrează aglomerări de cifre ridicate în fruntea clasamentului, iar faptul acesta impune seriozitate maximă în pregătire și concentrare totală în timpul concursului. Aflîndu-mă la sfîrșitul concursului în frunte, împreună cu Jürgen Wiefel și Gerhard Petritsch, și avînd astfel asigurată o medalie, oricît ar părea de curios, barajul n-a mai fost pentru mine o problemă foarte grea. N-aș vrea ca această afirmație să fie interpretată ca lipsită de modestie, dar vă spun că am intrat în această fază decisivă a disputei pentru medalia de aur cu o mare rezervă psihică, fapt care a hotărît, în cele din urmă, pe învingător.**

— Este acest 596 p cel mai bun rezultat al trăgătorului Corneliu Ion ?

— **Și da, și nu. Da, pentru că medalia de aur și titlul de campion olimpic reprezintă, pentru fiecare sportiv, cel mai frumos trofeu pe care și-l poate dori. Am, deci, toate motivele să socotesc că am realizat pe poligonul Mitisci cea mai frumoasă performanță din cariera mea de sportiv. Rezultatul în sine nu este însă cel mai bun. În 1977, la Campionatele europene de la București, am obținut, la Tunari, 598 p, cifră**

(Continuare în pag. 2—3)

Visul fiecărui mare sportiv : medalia olimpică de aur !
Foto : Dragoș NEAGU

LA ATLETISM, ASTĂZI VA FI O ZI PLINĂ

Zi plină de emoții pentru noi, cei din tribune, dar mai cu seamă pentru tinerii noștri atleți aflați în întrecere pe stadionul de la Luțniki. Dimineață au avut loc calificările pentru concursurile de vineri, din ultima reuniune a atletismului, care programează 10 finale. La disc fete s-au prezentat 17 aruncătoare, 12 dintre ele urmînd a se califica pentru concursul de vineri. În mod surprinzător, doar 8 au îndeplinit standardul de 60 m, alte 4 fiind alese în ordinea rezultatelor. Cele mai bune rezultate : Margitta Pufe (R.D.G.) 65,52 m, Maria Vergova-Petkova (Bulgaria) 65,02 m... **Florența Țacu** are al 6-lea rezultat, cu 60,40 m. Printre cele eliminate, și două atlete de marcă, cubaneza Cristina Betancourt (65,82 m în acest an) și sovietica... Faina Melnic-Veleva (68,32 m), care au aruncat doar 57,62 m și, respectiv, 53,76 m !...

Calificarea la săritura în înălțime a reunit la cele două „saltele" un mare număr

(Continuare în pag. a 4-a)

A XXII-a EDIȚIE A JOCURILOR OLIMPICE

NU-I TOTUL TRAGEREA LA SORȚI...

După tragerea la sorți de la categoria semiușoară (65 kg), în competiția olimpică de judo, sportivul român **Constantin Niculae** fusese repartizat în grupa B, urmînd să întîlnească pe unii dintre concurenții învinși de el cu alte prilejuri. Cu alte cuvinte, a avut sorți favorabili, pentru că în realitate grupă evoluau campionul olimpic de la Montreal, cubanezul **Hector Rodriguez** și sovieticul **Nikolai Soloduhin**, campionul mondial al ultimei ediții. Să mai adăugăm că Niculae este și posesorul medaliei de bronz cucerită la campionatele europene din acest an. Omisesem însă din calculul hîrtiei adversarul pe care avea să-l întîlnească, în primul meci, brazilianul **Yoshi Onmura**. **Niculae** a luptat cu mult curaj, dar **Onmura** a reușit să obțină un avantaj minim (koka — 3 puncte) pe care și l-a păstrat pînă în final. Din păcate, brazilianul n-a cîștigat grupa și astfel **Constantin Niculae** n-a mai beneficiat de șansa recalificărilor.

AZI ȘI MÎINE, AL DOILEA CONCURS SIMPLU F.I.T.A.

La poligonul amenajat în apropierea canalului Krilatskoe, au continuat întrecerile de tir cu arcul. În programul zilei a doua au figurat seriile scurte din cadrul primului concurs simplu FITA. Liderii au rămas aceiași: **Keto Losaberidze** (U.R.S.S.) cu 1257 p, urmată de colega sa **Natalia Butuzova**, cu 1251 p, la feminin și **Bela Nagy** (Ungaria), cu 1225 p, la masculin. După toate probabilitățile, cele două reprezentante ale Uniunii Sovietice nu mai pot pierde primele locuri ale podiumului, ele distanțîndu-se acum cu peste 30 p față de următoare. Sportivii români au evoluat mai slab și ei ocupă următoarele poziții: 9. Aurora Chin 1174 p și 15. Andrei Berki 1200 p.

Azi și mîine, cei de al doilea concurs simplu F.I.T.A., masculin și feminin.

CALIFICĂRI SCONTATE LA CAIAC-CANOE

(Urmare din pag. 1)

nevoit să concureze sîmbătă dimineața în semifinală.

La caiac dublu, **Alexandru Giura și Nicolae Țicu** au participat în prima serie, cea mai numeroasă — 7 echipaje la start — și au sosit pe locul trei, calificîndu-se pentru semifinale. Seria a fost cîștigată de echipajul spaniol (Ramos-Missione — Mendez), urmat de cei din R. D. Germană. Celelalte două serii au fost cîștigate de ambarcațiunile din U.R.S.S. (Parfinovici — Ciuhrai) — marii favoriți ai probei — și Cuba (Marrero — Cunill).

Penultima probă a dimineții, canoe dublu, ne-a oferit prilejul de a asista la o adevărată demonstrație de măiestrie a echipajului nostru alcătuit din **Ivan Patzaichin** și **Toma Simionov**. Ei au cîștigat seria a doua cu un timp excepțional, 3:38,36, întrecîndu-i cu trei secunde pe campionii mondiali Iurcenko — Lobanov (U.R.S.S.) și cu aproape șapte (!) secunde pe Buday-Frey (Ungaria), vicecampioni mondiali la Diusburg. Timpul echipajului nostru — care are încă resurse — este cu trei secunde și jumătate mai bun decît al învingătorilor din prima serie, ceea ce ne face să-i așezăm, cu speranță și încredere, pe Patzaichin și Simionov în fruntea favoriților probei. Aceasta este, dealtfel, impresia tuturor celor care urmăresc aici, la Krilatskoe, întrecerile de caiac-canoe.

În sfîrșit, la caiac-patru, echipajul nostru nu s-a clasat decît pe locul șase în prima serie și, pentru a se califica în finală, va trebui să ocupe una din primele trei poziții în semifinale de simbătă dimineața, lucru foarte posibil.

„TREBUIE SĂ MUNCESC MAI MULT ȘI MAI BINE..."

(Urmare din pag. 1)

cu care am egalat recordul mondial. În palmaresul meu figurează, însă, și totalul absolut al probei, 600 din 600 posibile, care reprezintă recordul național, reușit în 1976.

— Cum trebuie completat portretul unui performer ideal în pistolul viteză?

— El trebuie să aibă mai întîi o foarte bună coordonare a întregului său sistem nervos, pe întreaga desfășurare a concursului, care ține două zile, să se controleze, să fie permanent stăpîn pe sine. Socotesc, apoi, că este nevoie de o mare răbdare, pentru că rezultatele înalte vin foarte greu. Cine nu are puterea să aștepte și să se pregătească cu maximă rigurozitate pentru fiecare concurs nu va înregistra performanțele dorite și nu va ajunge niciodată un mare trăgător de pistol viteză. În fine, atunci cînd ai atins o anume valoare competițională, una din cele mai importante calități este capacitatea de concentrare, care-ți permite detașarea de tot ceea ce se întîmplă în jur, în orice concurs, oricît de important ar fi el.

— În momentele de mare bucurie de după victoria olimpică, la cine te-ai gîndit mai întîi, cui ai fi vrut să-i adresezi cuvinte de mulțumire?

— M-am gîndit, firește, la primul meu antrenor de la clubul Steaua, Gheorghe Corbescu, cu care am început activitatea în tir, în anul 1969, după ce cochetasem puțin cu atletismul. Apoi, le-am mulțumit actualului meu antrenor de la club, Teodor Coldea, și lui Virgil Atanasiu, acest exemplu de sportiv și de conduită în viață pentru noi toți. Mi-au venit în minte soția, fiica mea Monica, cea care se pregătește să meargă în curînd la școală, și Cristian, de 4 ani, cărora nu le-am acordat întotdeauna atenția pe care aș fi vrut să le-o acord, pentru că — de ce să n-o spun? — de multe ori pregătirea pentru Olimpiadă s-a situat între preocupările centrale ale fiecărei zile. În după-amiaza succesului am telefonat acasă și am fost profund emoționat aflînd că ai mei au plîns ore întregi de bucurie pentru victorie. După ce voi ajunge acasă voi avea o perioadă de odihnă pe care o voi petrece cu familia, la mare. Trebuie să mă ocup apoi de Monica, pe care o voi înscrie la toamnă în clasa I.

— Ce va face, în continuare, campionul olimpic Corneliu Ion?

— Medalia de aur și titlul de campion olimpic nu mă fac nicidecum să consider că eforturile s-au terminat. Greul continuă. Va trebui să muncesc și mai mult, și mai bine, pentru a mă menține cît mai mulți ani pe poziția de frunte pe care mă aflu acum. (C.M.).

UN MERITUOS LOC III ÎN „MARELE PREMIU LA DRESAJ" – ECHIPE

(Urmare din pag. 1)

niei a reușit să obțină o prețioasă medalie de bronz, aceasta fiind cea de-a doua medalie din istoria participărilor la Olimpiadă a călăreților noștri, după „argintul" realizat, la obstacole, de H. Rang în 1936, și **prima la dresaj.** Desigur, tuturor componenților echipei li se cuvin felicitări pentru performanța realizată, ceea ce ar putea însemna un pas înainte spre afirmarea deplină a echitației noastre. **„Este firesc să ne bucure această medalie pe care am cucerit-o aici** — ne spune Anghel Donescu. **Este o performanță deosebită a echitației noastre, ea fiind urmarea faptului că am știut și am putut să valorificăm la maximum posibilitățile cailor pe care-i avem la dispoziție și cu care ne-am pregătit, totuși, o perioadă foarte scurtă. Trebuie să se știe că un cal, pentru a putea lua startul la o întrecere de nivel olimpic, are nevoie de cel puțin 6—7 ani de antrenament. Or, caii noștri sînt încă abia la început".**

Cîteva cuvinte despre întreceri. Să precizăm, mai întîi, că la dresaj, fiecare concurent are de executat o serie de figuri obligatorii, pentru care juriul, alcătuit din 5 arbitri, acordă note, în urma cărora se stabilește punctajul general. Totul este asemănător cu exercițiile impuse la gimnastică sau la patinaj artistic. Dar, în cazul călăriei, rezultatul depinde nu numai de sportiv, ci și de pregătirea calului. Primul dintre componenții echipei noastre a fost **Dumitru Velicu**, cu Decebal, care a reușit, miercuri, să acumuleze 1076 p. Joi dimineață, **Anghel Donescu**, cu Dor, și-a demonstrat calitățile, el primind 1255 p, cei 5 arbitri punctîndu-l astfel: 239 — 253 — 258 — 273 — 232, datorită corectitudinii execuției figurilor progresiei și a discreției cu care și-a dirijat calul. **Petre Roșca**, cu Derbist, datorită bunei executări a figurilor ar fi meritat un punctaj superior, dar el a fost apreciat numai cu 1015 p. Trebuie să precizăm că în cazul lui, ca și în cel al lui D. Velicu, între opiniile arbitrilor au existat mari discrepanțe: 228 — 179 — 224 — 209 — 155, ceea ce n-ar trebui să se întîmple în cazul unui concurs de o asemenea anvergură. Cu un total de 3346 p, **echipa României a urcat pe cea de-a 3-a treaptă a podiumului.**

Primii care-i felicită sînt componenții echipei noastre de obstacole — **Dania Popescu, Ion Popa, Alexandru Bozan** și **Dumitru Velea** — care i-au urmărit, tot timpul, pe colegii lor, cu sufletul la gură. Reîntîlnirea cu membrii formației noastre de obstacole ne-a prilejuit rememorarea unor momente din evoluția lor, evoluție încheiată cu un merituos loc 5. Este cunoscut, poate, mai puțin faptul că Ion Popa și-a fracturat un braț în mașa I și a concurat în aceste condiții în cea de-a doua parte a întrecerii, dar el a avut o contribuție meritorie la menținerea în cursa pentru un loc fruntaș a echipei noastre. Ceea ce s-a și întîmplat, ca urmare a modului cum s-au comportat și ceilalți călăreți ai noștri. Cele întîmplate la obstacole, ca și modul cum au evoluat la dresaj, dovedesc puterea de luptă, pasiunea, dăruirea, marea dorință de victorie a călăreților români, al căror talent și pregătire au primit o unanimă apreciere aici, la Moscova, unde ei au încheiat a XXII-a Olimpiadă cu un bilant remarcabil.

FIȘIER ● FIȘIER ● FIȘIER ● FIȘIER ● FIȘIER ● FIȘIER ● FIȘIER ● FIȘIER

ATLETISM: Lungime (f): 1. **Tatiana Kolpakova (U.R.S.S.) 7,06 m — record olimpic, campioană olimpică**, 2. Brigitte Wujak (R.D.G.) 7,04 m, 3. Tatiana Skaciko (U.R.S.S.) 7,01 m, 4. Anna Wlodarczyk (Polonia) 6,95 m, 5. Siegrun Siegl (R.D.G.) 6,87 m, 6. Jarmila Nygrinova (Cehoslovacia) 6,83 m.

3 000 m obstacole: 1. **Bronislaw Malinowski (Polonia) 8:09,7 — campion olimpic**, 2. Filbert Bay (Tanzania) 8:12,5, 3. Eshetu Tura (Etiopia) 8:13,6, 4. Domingo Ramon (Spania) 8:15,8, 5. Francisco Sanchez (Spania) 8:18,0, 6. Giuseppe Gerbi (Italia) 8:18,5, 7. Boguslaw Maminski (Polonia) 8:19,5, 8. Anatoli Dimov (U.R.S.S.) 8:19,8, 9. Vasile Bichea (România) 8:23,9 etc.

Ciocan: 1. **Iurii Sedih (U.R.S.S.) 81,80 m, record mondial și olimpic, campion olimpic**, 2. Serghei Litvinov (U.R.S.S.) 80,64 m, 3. Iuri Tamm (U.R.S.S.) 78,96 m, 4. Roland Steuck (R.D.G.) 77,54 m, 5. Detlef Gerstenberg (R.D.G.) 74,60 m, 6. Emanuel Dulgherov (Bulgaria) 74,06 m.

BOX. cat. semimuscă: 1. Ramos (Cuba) b.p. I. Mustafov (Bulgaria); S. Sabirov (U.R.S.S.) b.p. Li Ven Uk (R.P.D. Coreeană); **cat. cocoș**: J. Hernandez (Cuba) b.p. M. Anthony (Guyana); J. D. Pinango (Venezuela) b.p. D. Cipere (România); **cat. semiușoară**: V. Demianenko (U.R.S.S.) b.ab.1 R. Nowakowski (R.D.G.); A. Herrera (Cuba) b.p. K. Adach (Polonia); **cat. semimijlocie**: A. Aldama (Cuba) b.p. K. H. Kruger (R.D.G.); J. Mugabi (Uganda) b.p. K. Skzerba (Polonia); **cat. mijlocie**: J. Gomez (Cuba) b.p. V. Silaghi (România); V. Savcenko (U.R.S.S.) b.ab.3 J. Rybicki (Polonia); **cat. grea**: T. Stevenson (Cuba) b.p. J. Levai (Ungaria); P. Zaev (U.R.S.S.) b.p. J. Fanghänel (R.D.G.); **cat. muscă**: V. Mirosnicenko (U.R.S.S.) b.p. J. Varadi (Ungaria); P. Lesov (Bulgaria) b.p. H. Russell (Irlanda); **cat. pană**: A. Horta (Cuba) b. neprez. K. Kosedowski (Polonia); R. Fink (R.D.G.) b.p. V. Ribakov (U.R.S.S.); **cat. ușoară**: P. Oliva (Italia) b.p. A. Willis (Marea Britanie); S. Konokbaev (U.R.S.S.) b.p. J. Aguillar (Cuba); **cat. mijlocie mică**: A. Martinez (Cuba) b.ab.2 J. Franek (Cehoslovacia); G. Koșkin (U.R.S.S.) b.p D. Kästner (R.D.G.); **cat. semigrea**: S. Kacear (Iugoslavia) b.p. H. Bauch (R.D.G.); P. Skrzecz (Polonia) b.p. R. Rojas (Cuba).

CAIAC-CANOE. Serii în cursele de 1 000 m: **K 1: seria I**: Rudiger Helm (R.D. Germană) 3:45,20, Oreste Perri (Italia) 3:46,18, Istvan Joos (Ungaria) 3:47,26; **seria a II-a**: Alain Lebas (Franța) 3:44,76, **Ion Birlădeanu (România)** 3:46,76, John Sumegi (Australia) 3:47,60; **seria a III-a**: Milan Janici (Iugoslavia) 3:47,77, Anders Andersson (Suedia) 3:48,16, Felix Masar (Cehoslovacia) 3:48,49; **C 1: seria I**: **Lipat Varabiev (România)** 4:06,13, Liubomir Lubenov (Bulgaria) 4:06,82, Serghei Postrehin (U.R.S.S.) 4:07,39; **seria a II-a**: Tamas Wichmann (Ungaria) 4:02,79, Eckhard Leue (R.D Germană) 4:04,09, Thomas Falk (Suedia) 4:04,97; **K 2: seria I**: Spania (Luis Ramos Missione — Herminio Menendez) 3:24,83, R.D. Germană (Peter Hempel — Frank Bischoff) 3:25,71, **România (Alexandru Giura — Nicolae Țicu)** 3:26,50; **seria a II-a**: U.R.S.S. (Vladimir Parfinovici — Serghei Ciuhrai) 3:24,61, Ungaria (Istvan Szabo — Istvan Joos) 3:28,20, Marea Britanie (Christopher Ballard — Neil Bobson) 3:28,39; **seria a III-a**: Cuba (Jose Marrero — Reynaldo Cunill) 3:34,04, Noua Zeelandă (Allan Blair Thompson — Geoffrey Walker) 3:38,13, Belgia (Jos Broeckx — Paul Stinckers) 3:40,86; **C 2: seria I**: Cehoslovacia (Jiri Vrdlovec — Petr Kubicek) 3:42,01, Suedia (Bernt Lindelof — Erik Zeidlitz) 3:44,91, Bulgaria (Raicio Karmangiev — Kamen Kuțev) 3:45,56; **seria a II-a**: **România (Ivan Patzaichin — Toma Simionov)** 3:38,36, U.R.S.S. (Vasili Iurcenko — Iuri Lobanov) 3:41,32, Ungaria (Tamas Buday — Oszkar Frey) 3:45,05; **K 4: seria I**: U.R.S.S. 3:02,70, Franța 3:03,77, Suedia 3:05,20, Ungaria 3:06,19, Bulgaria 3:07,19, **România (Nicușor Șeanu — Vasile Diba — Ion Geantă — Mihai Zafiu)** 3:08,69, Marea Britanie 3:10,18; **seria a II-a**: R.D. Germană 3:04,86, Polonia 3:09,92, Australia 3:10,49.

CALARIE. Proba de dresaj echipe: 1. **U.R.S.S. 4383 p — campioană olimpică**; 2. Bulgaria 3580 p; 3. România 3346 p; 4. Polonia 2945,5 p; 5. Austria 1623,3 p; 6. Finlanda 1458 p.

HOCHEI PE IARBĂ. Turneul feminin: Zimbabwe — Austria 4—1 (2—0); U.R.S.S. — India 3—1 (2—0); Cehoslovacia — Polonia 1—0 (0—0). Clasament final: 1. **Zimbabwe 8 p — campioană olimpică**; 2. Cehoslovacia 7 p; 3. U.R.S.S. 6 p; 4. India 5 p; 5. Austria 4 p; 6. Polonia 0 p.

JUDO. Cat. semiușoară (65 kg), grupa A, turul 1: J. Branco (Portugalia) b. ipp. A. Thera (Mali), I. Nedkov (Bulgaria) b. ipp. J. Arevalo (Ecuador), J. Kriz (Cehoslovacia) b. ipp. A. Swanabria (Costa Rica), N. Soloduhin (U.R.S.S.) b. ipp. H. Rodriguez (Cuba), R. Neenan (Anglia) b. ipp. F. OcRo (Iugoslavia), S. Rabary (Madagascar) b.p. C. Konstantinou (Cipru), M. Youwg (Australia) b. ipp. F. Mwahza (Zambia); turul 2: I. Nedkov (Bulgaria) b. ipp. J. Branco (Portugalia), N. Soloduhin (U.R.S.S.) b.p. J. Kriz (Cehoslovacia), R. Neenan (Anglia) b. ipp. S. Rabary (Madagascar), T. Reissmann (R.D.G.) b.p. M. Youwg (Australia); turul 3: N. Soloduhin (U.R.S.S.) b.p. I. Nedkov (Bulgaria), T. Reissmann (R.D.G.) b.p. R. Neenan (Anglia); pentru primul loc în grupă: N. Soloduhin (U.R.S.S.) b. ipp. T. Reissmann (R.D.G.).

Grupa B, turul 1: W. Biedron (Suedia) b. ipp. R. El Zaouiki (Siria), Y. Onmura (Brazilia) b.p. C. Niculae (România), T. Damdin (Mongolia) b. ipp. D. Fyfer (Zimbabwe), J. Pawlowski (Polonia), b.p. I. Gelencser (Ungaria), G. Padilla (Mexic) b.p. A. Rozahan (Kuweit), D. Sambou (Senegal) b.p. G. Tom-Tam (Camerun); turul 2: W. Biedron (Suedia), b. ipp. Y. Onmura (Brazilia), T. Damdin (Mongolia) b.p. Y. Delvingt (Franța), J. Pawlowski (Polonia) b.p. G. Padilla (Mexic), D. Sambou (Senegal) b. ipp. M. Diallo (Guineea); turul 3: T. Damdin (Mongolia) b.p. W. Biedron (Suedia), J. Pawlowski (Polonia) b. ipp. D. Sambou (Senegal); pentru primul loc în grupă: T. Damdin (Mongolia) b.p. J. Pawlowski (Polonia).

Clasamentul: 1. **Nikolai Soloduhin (U.R.S.S.) — campion olimpic**, 2. Tsendying Damdin (Mongolia), 3. Januse Pawlowski (Polonia) și Ilian Nedkov (Bulgaria).

LUPTE LIBERE. Cat. 57 kg: S. Beloglazov (U.R.S.S.) b.t. W. Konczak (Polonia), H. Li (R.P.D. Coreeană) b.p. A. Neagu (România), I. Țocev (Bulgaria) b. desc. S. Nemeth (Ungaria), D. Oiumbold (Mongolia) b.t. K. Mushin (Irak); S. Beloglazov (U.R.S.S.) b.t. H. Li (R.P.D. Coreeană), D. Oiumbold (Mongolia) b.p. I. Țocev (Bulgaria). Clasamentul: **Serghei Beloglazov (U.R.S.S.) — campion olimpic**, 2. Ho Pyong Li (R.P.D. Coreeană), 3. Dugarsuren Oiumbold (Mongolia), 4. Ivan Țocev (Bulgaria), 5. Aurel Neagu (România), 6. Wieslaw Konczak (Polonia).

Cat. 68 kg: I. Iankov (Bulgaria) b.p. S. Jagmander (India), S. Sejdi (Iugoslavia) b.p. E. Probst (R.D.G.), S. Absaidov (U.R.S.S.) b.p. I. Iankov (Bulgaria). Clasamentul: 1. **Saipula Absaidov (U.R.S.S.) — campion olimpic**, 2. Ivan Iankov (Bulgaria), 3. Saban Sejdi (Iugoslavia), 4. Singh Jagmander (India), 5. Eberhard Probst (R.D.G.), 6. Octavian Dușa (România).

Cat. 82 kg: I. Kovacs (Ungaria) b.p. A. Nemedi (Iugoslavia), I. Abilov (Bulgaria) b.d. G. Busarello (Austria), H. Mazur (Polonia) b. superioritate puncte M. Eloulabi (Siria), M. Aratșilov (U.R.S.S.) b.d. Z. Duvchin (Mongolia), I. Kovacs (Ungaria) b.p. H. Mazur (Polonia), I. Abilov (Bulgaria) b.p. M. Aratșilov (U.R.S.S.). Clasamentul: 1. **Ismail Abilov (Bulgaria) — campion olimpic**, 2. Magomedhan Aratșilov (U.R.S.S.), 3. Istvan Kovacs (Ungaria), 4. Henryk Mazur (Polonia), 5. Abdula Nemedi (Iugoslavia), 6. Zevegying Duvchin (Mongolia).

Cat. 100 kg: A. Sandurski (Polonia) b.s.p. A. Ianko (România), R. Gehrke (R.D.G.) b.p. P. Ivanov (Bulgaria), S. Andiev (U.R.S.S.) b.d. J. Balla (Ungaria), S. Andiev (U.R.S.S.) b.t. M. Sakho (Senegal), J. Balla (Ungaria) b.p. Gehrke (R.D.G.). Clasamentul: 1. **Soslan Andiev (U.R.S.S.) — campion olimpic**, 2. Jozsef Balla (Ungaria), 3. Adam Sandurski (Polonia), 4. Roland Gehrke (R.D.G.), 5. Andrei Ianko (România), 6. Mamadou Sakho (Senegal).

SCRIMA. Proba de spadă, echipe: 1. **Franța — campioană olimpică**; 2. Polonia; 3. U.R.S.S.; 4. România; 5. Suedia; 6. Cehoslovacia.

TIR CU ARCUL. După două zile — Masculin: 1. Bela Naghi (Ungaria) 1225 p; 2. Marc Blenkarne (M. Britanie) 1224 p; 3. Vladimir Șeșeev (U.R.S.S.) 1222 p; 4. Denis Savory (M. Britanie) 1220 p; 5. Tomy Poikalainen (Finlanda) 1220 p; 6. André Braun (Elveția) 1218; ...15. Andrei Berki (România) 1200 p; feminin: Keto Losaberidze (U.R.S.S.) 1257 p; 2. Natalia Butuzova (U.R.S.S.) 1251 p; 3. Paivi Meriluoto (Finlanda) 1217 p; 4. Zdenka Padevetova (Cehoslovacia) 1206 p; 5. Guan Sun O (R.P.D. Coreeană) 1196 p; 6. Maria Selinga (Polonia) 1190 p; ...9. Aurora Chin (România) 1174 p.

ampionatul Diviziei A

ntim imperativele lui

Fotbal

FERĂRILE — MOMENT CHEIE!

aralel echi- amin- rovin te în ce-i şi pe deoa- efec- au o mată. juca

Mare

volua

pari- Zam-

iceste n da că e- r de mari. rilor. nsfe- cătо- viaţă

Timi- ne o echi-

pei. Sîntem convinşi că antrenorul Ion Ionescu e conştient de urmările deosebite ale acestei mişcări. Dumitru în linia de mijloc a Politehnicii Timişoara înseamnă, fatalmente, o schimbare de ritm, de anvergură, de angajare a perechii Anghel — Nedelcu şi de multe alte elemente pe care publicul timişorean le aşteaptă. Ele pot să însemne foarte mult, dar şi foarte puţin. În această perspectivă, atît antrenorul cît şi jucătorul au obligaţii deosebite.

Răducanu la F.C. Baia Mare este o apariţie nu mai puţin spectaculoasă. Dacă am glumi puţin, am putea spune că Răducanu are posibilitatea să-şi împlinească vechiul vis de a şuta la poarta echipei adverse. Lăsînd gluma de o parte, sîntem convinşi că atît Mateianu cît şi Răducanu se leagă, prin semnătura lor, de mari obligaţii faţă de publicul băimărean, faţă de propria lor echipă şi faţă de fotbalul nostru. Şi nu credem că Răducanu, în special, va accepta să se spună că transferarea lui a fost doar un moment de fantezie.

Manca în atacul Stelei reprezintă realmente o modificare structurală în sinul întregii echipe. El îi readuce, într-o oarecare măsură, pe Troi în formaţia lui Constantin. Dacă legăm prezenţa ex-rapidistului şi de probabila integrare a lui Verigeanu pe partea dreaptă, ne dăm seama că Steaua se îndreaptă spre un 4—3—3 inevitabil. Suporterii sînt de părere că abia acum lipseşte Dumitru, ţinînd seama de faptul că cei doi „cai de curse" ar fi avut nevoie de un „driver", dar aşa e fotbalul — nu poţi avea întotdeauna totul.

Zamfir la Galaţi reprezintă cel mai mare rămăşag al campionatului. Într-adevăr, iubitorii fotbalului aşteaptă cu speranţă revenirea recalcitrantului Zamfir în elita fotbaliştilor noştri. El beneficiază, dacă putem spune astfel, de aportul intransigenţei antrenorului Teaşcă. Dacă antrenorul va cîştiga rămăşagul, probabil că echipa naţională va redobîndi o extremă stîngă cum nu prea există în fotbalul nostru.

Am luat aceste patru exemple prototip pentru a sugera încă o dată că transferările sînt mult mai mult decît o schimbare de atmosferă. Ele sînt OBLIGAŢII MARI, **atît din partea antrenorilor, cît şi a jucătorilor.** Cele patru exemple nu le exclud, bineînţeles, pe toate celelalte, ca de pildă **Speriatu**, chemat la Bucureşti pentru a asigura echipei dinamoviste liniştea necesară pe care o presupune prezenţa unui portar constant între buturi. De asemenea, **Florin Grigore** are şi el sarcina de a anima, prin sprinturile sale, jocul mai cu-rînd (doar) ordonat al studenţilor bucureşteni.

Tuturor acestora, şi nu numai lor, le dorim să privească cu seriozitate momentul de răscruce al transferului, care poate să propulseze echipa, să-i propulseze pe cei transferaţi şi să contribuie la dinamizarea, atît de aşteptată, a campionatului nostru.

În acest sens, orice altă alternativă nu reprezintă decît un bumerang.

Ioan CHIRILĂ

UN „ECUSON F.I.F.A." NU VA MAI FI DELEGAT...

O seară din mijlocul lunii lui Cuptor... Un meci pe „23 August", ultimul pentru arbitrul **Francisc Coloşi**... Spectatorii au părăsit tribunele celui mai mare stadion bucureştean, iar reflectoarele s-au stins. În cabina arbitrilor, „tuşierii" **Retezan** şi **Stincan** se pregăteau să facă duş, Francisc Coloşi se aşezase în fotoliu şi îşi ştergea cu un prosop broboanele de transpiraţie. Privea spre un punct imaginar...

Parcă ieri a păşit pe gazonul „Venusului" de pe Splaiul Independenţei, unde Colea Vilcov — prin 1946 — l-a învăţat „a—b—c"-ul jocului cu balonul rotund. Apoi a îmbrăcat tricourile Metalului Bucureşti, Progresului Bucureşti, Ştiinţei Bucureşti şi Olimpiei Giurgiu. Din 1954 este inspector tehnic la Banca Naţională. În 14 ani ca jucător s-au adunat şi bucurii şi necazuri. Bucuriei absolvirii facultăţii în 1954 i s-a adăugat, în vara acelui an, şi aceea a promovării Progresului în „A". Frumoaselor imagini îi se suprapun şi altele neplăcute. Una dintre ele? Juca la Ştiinţa, avîndu-i colegi, printre alţii, pe Semenescu, pe Maior, pe Cruţiu, pe Tăuceanu... Jucători buni, dar, în 1958, echipa a retrogradat din Divizia B!

...În 1962, a absolvit cursurile şcolii de arbitri din Bucureşti. După trei ani a debutat în campionatul republican, conducînd peste 600 de partide. În 1976, i-a apărut pentru prima oară numele pe lista de arbitri F.I.F.A. Bilanţul pe această internaţională: 24 de întîlniri-interţări, cupe europene intercluburi şi campionatul universitar din Mexic (1979). De peste Ocean s-a înapoiat şi cu o distincţie: „Tlaloc, zeul apei", acordată de Comisia de organizare pentru „cel mai activ arbitru al turneului".

...Anii s-au scurs cu repeziciune. În toamna trecută, 12 tineri, foştii săi elevi la cursul de arbitri, au fost promovaţi în lotul divizionar C. Aceasta constituie un imbold ca să continue activitatea de formare a noii promoţii de „cavaleri ai fluierului".

...Iată-l ridicîndu-se de pe fotoliu. Îşi şterge broboanele de transpiraţie de pe faţă, dar şi picăturile ce se preling de sub pleoape. A fost ultimul său meci, fiindcă a împlinit cinci decenii de viaţă şi... conform regulamentului, chiar şi cu „ecuson F.I.F.A." nu mai poate fi delegat!

P. VINTILĂ

ŞTIRI, MECIURI AMICALE

● **CEAHLĂUL PIATRA NEAMŢ — F.C. BAIA MARE 2—1 (1—1).** Joc frumos încheiat cu victoria Ceahlăului, noua promovată în Divizia B. Au marcat: **Nemţeanu** (min. 4 şi 57), respectiv **Ciohan I** (min. 43). Băimărenii au aliniat formaţia: **Răducanu — Borz, Buzgău, Koller, Onuţan — Bălan, Sepi, Mureşan — Roznai, Terheş, Deac.** (Au mai jucat: **Moldovan, Molnar, Ciohan I, Ciohan II, Sabău** şi **P. Radu.** (C. RUSU — coresp.).

● **POLITEHNICA IAŞI — ESKISEHIR SPOR KULHUBU** (Turcia) 3—1 (1—0). Realizatorii golurilor: **Coraş, Dănilă, Florean,** respectiv **Husein. POLITEHNICA: Naste — Munteanu, Anton, Ursu, Cernescu — Romilă, Coraş, Simionaş — Dănilă, Cioacă, Costea.** (Au mai jucat: **Bucu** şi **D. Ionescu**). (D. DIACONESCU — coresp.).

● **CORVINUL HUNEDOARA — OLIMPIA SATU MARE 5—0 (2—0).** Au înscris: **Petcu** (min. 15 şi 60) **Dumitrache** (min. 30), **Văetuş** (min. 50) şi **Rednic** (min. 85). (I. VLAD — coresp.).

● **U.M. TIMIŞOARA — U.T. ARAD 3—0 (3—0).** Au marcat: **Belanov** (2) şi **Iancovici.** (C. CREŢU — coresp.).

● **DUMINICĂ DE LA ORA 10, DIVIZIONARA „B" METALUL BUCUREŞTI** va susţine un meci amical cu **Flacăra roşie**, pe terenul acesteia.

● **POLITEHNICA TIMIŞOARA ÎN SPANIA.** În zilele de 26, 27 şi 28 august va avea loc la Barcelona un turneu cu participarea echipelor: **Espanol Barcelona, Saragoza, Politehnica Timişoara** şi o formaţie mexicană care urmează a fi stabilită.

● **ATLETICO MINEIRO, LA TIMIŞOARA.** Vicecampioana Braziliei, **Atletico Mineiro**, va evolua marţi 5 august la Timişoara în compania Politehnicii. Partida va începe la ora 18.

● **DATELE JOCURILOR CELTIC — DIOSGYOR.** S-au stabilit datele jocurilor preliminare din „Cupa cupelor" dintre Celtic şi Diosgyor: 20 august la Glasgow şi 3 septembrie la Diosgyor. Cum se ştie, învingătoarea va întîlni pe **Politehnica Timişoara** în primul tur al „Cupei cupelor".

● **F. C. BIHOR ÎN POLONIA.** Formaţia orădeană a susţinut patru jocuri în Polonia, încheiate cu următoarele rezultate: cu **Stahl Mielec** 0—2 (0—0) — a marcat **Szarmach** (2); cu **Tatran Preşov** (Cehoslovacia) 2—1 (2—0) — au marcat **David** şi **Puşcaş** (F.C. Bihor), respectiv **Rutnac**; cu **Stahl Rezsow** 2—2 (1—1) — au înscris **Vergu** şi **Florescu**, respeciv **Kalicszack** şi **Domski**; cu **F.C. Cracovia** 1—0 (0—0) — a marcat **Dianu.** (Ilie GHIŞA — coresp.).

● **F. C. ŞOIMII SIBIU — PANIONIOS ATENA 2—0 (0—0).** Au asistat peste 5000 de spectatori. Autorii golurilor: **Ţurlea** (min. 63) şi **Birsan** (min. 88) (I. BOŢOCAN — coresp.).

ANŢELE „DACIADEI"

nurile împrejmuite de handbal (pe bitum) şi baschet (3, dintre care 2 pe zgură şi unul pe bitum): fireşte, goale... Cînd am revenit, am găsit şi pe îngrijitorul Simon Karoly, *pe care l-am întrebat* ce va fi azi *pe frumoasa lui bază.* „Un meci de handbal din campionatul judeţean, pe la 11", *ne-a răspuns (Şi, la ora respectivă, revenind la Crişul, am văzut ciţiva băieţi cu sacoşe întinşi pe băncile tribunei... Se putea face chiar plajă). Bine, dar copiii din cartier nu vin pe-aici? l-am mai întrebat pe îngrijitor.* „Vin, dar pe la ora opt". *„Păi a trecut de mult ora opt...* „Zic, ora opt seara. Mi s-a spus să nu-i las să mai intre aici, dar poţi să nu-i laşi?! Sînt şi ei copii şi le place să se joace!" *Dar azi e duminică, e vacanţă, e vreme frumoasă, ar putea veni copiii cu profesorii lor, nu?* „Apăi, cînd copiii sînt în vacanţă, profesorii sînt şi mai în vacanţă..." *Nu departe de aici, lîngă frumosul parc Petöffi, descoperim (şi intrăm) internatul Liceului industrial nr. 2, cu o mică şi neîngrijită bază sportivă interioară. Un teren de volei abia descifrabil, nişte panouri de baschet fără coşuri, fete în capot pe la intrările în internat. Elevul de serviciu la cantină,* Ion Balint, *care ne spune că îi place fotbalul şi joacă la Energia Oradea, în campionatul judeţean de juniori, n-are ce detalii să ne dea despre ceva sport acolo, sau altundeva, în această duminică. Ce vor face fetele azi?* „E duminică, mai tîrziu se îmbracă şi pleacă în oraş", *răspunde elevul.*

La Sănătatea, dincolo de Muzeul Ţării Crişurilor, pe terenurile de tenis despre care responsabilul Valentin Nagy, *om „cu vechime de 46 de ani în acest sport", ne spune că au fost făcute din 1963 încoace numai prin muncă patriotică — se află la antrenament sportivii secţiei. Dar nu pe toate. Tocmai atunci veneau şi alţi amatori ai sportului alb să închirieze... E totuşi ceva! La Voinţa, dimineaţă liniştită...*

După-amiază, la ultima reunione a „Trofeului Felix" la volei, am prezentat unor activişti sportivi locali însemnările duminicii orădene pe terenurile „Daciadei". Şi am reţinut cîteva răspunsuri: „Dacă n-aţi fost la bazinele de înot! Acolo s-au dus toţi amatorii de sport". „Duminica, în general, se pleacă la Băile Felix, la alte locuri de agrement", „De data aceasta a fost o excepţie, noi activiştii sportivi fiind ocupaţi cu organizarea turneului internaţional de volei, care vrem să iasă bine". *A ieşit, e drept, dar unde au fost activiştii din asociaţiile sportive orădene, profesorii de sport din şcoli, instructorii voluntari? De ce au stat — şi probabil stau mereu — nefolosite de amatorii de mişcare, de destindere prin sport, bazele orădene?*

Transcriind aceste însemnări, reporterul este conştient că nu numai la Oradea sînt asemenea duminici cu puţin sau foarte puţin sport în cadrul „Daciadei", cu prea multă... vacanţă pentru organizatorii de acţiuni şi competiţii de masă. Am ascultat la sfîrşitul aceleiaşi duminici, în cadrul unei discuţii cu un activist sportiv la judeţ, lucruri frumoase, idei şi iniţiative interesante (pe care le vom publica ulterior) despre activitatea de masă bihoreană, despre multe competiţii şi festivaluri care s-au organizat şi se organizează aici. Dar „Daciada" înseamnă, oare, numai cîteva acţiuni organizate cu mare pompă într-un an întreg? Sînt binevenite şi acestea, mai ales sub aspect propagandistic, dar nu trebuie să fie o activitate permanentă, cursivă, în acest fel ce adevărat folositoare celor ce vor să practice exerciţiul fizic, sportul sau turismul? Iată întrebările pe care trebuie să şi le pună toţi cei care au atribuţii în acest domeniu...

Aurelian BREBEANU

„NAŢIONALELE" DE TENIS ÎN PRAGUL ÎNTÎLNIRILOR DECISIVE

D. Hărădău l-a învins pe L. Mancaş după o partidă de 5 ore

Se apropie de decizie întrecerile în toate cele cinci probe ale campionatului naţional de tenis pentru seniori. În această după-amiază vom urmări prima finală, cea a perechilor feminine. Dar în centrul atenţiei stau, desigur, întîlnirile de simplu, ajunse în faza semifinalelor. Ieri, din nou, favoriţii şi-au apărat cu succes poziţiile, nu însă totdeauna fără emoţii. Este cazul partidei în care fostul campion, **Dumitru Hărădău**, a avut de suportat un asalt viguros din partea tînărului **Liviu Mancaş** (20 ani), pe distanţa a 5 seturi şi aproape tot atîtea ore de luptă. Numai dîrzenia şi experienţa de joc ale lui Hărădău i-au putut asigura victoria. Mancaş luase primul set, iar în al patrulea, de două ori (la 4—5 şi 5—6 pe serviciul adversarului), a contraatacat cu mult curaj, obţinînd egalarea. Pentru ca în ultima parte a jocului să nu se poată concentra suficient, ceea ce a uşurat sensibil sarcina învingătorului. În formă bună se dovedeşte actualul campion, **Florin Segărceanu**, ieri, foarte decis în faţa unui **Traian Marcu** descumpănit. Ceilalţi doi semifinalişti sînt **Marian Mîrza** şi **Jean Bircu**, ultimul cîştigător al unei partide echilibrate cu **Octavian Vîlciolu**. Fără prea mult istoric, „sferturile" feminine. Aci vom asista la o interesantă confruntare între surorile **Romanov**, iar în cealaltă semifinală se întîlnesc **Florenţa Mihai** — dornică de a reveni în fruntea seniioarelor noastre — şi **Mariana Hadgiu**.

Iată rezultatele înregistrate în reuniunile de ieri: SIMPLU BĂRBAŢI, sferturi de finală: **D. Hărădău — L. Mancaş 3—6, 7—5, 6—3, 6—8, 6—1; M. Mîrza — O. Pavel 6—2, 6—0, 6—1; J. Bircu — O. Vîlciolu 1—6, 6—3, 6—4, 4—6, 6—1; Fl. Segărceanu — Tr. Marcu 6—3, 6—0, 6—0.** SIMPLU FEMEI, sferturi de finală: **Lucia Romanov — Elena Trifu 6—0, 6—2; Maria Romanov — Adriana Karaiosifoglu 6—1, 6—0; Mariana Hadgiu — Liliana Pop 6—3, 7—5; Florenţa Mihai — Rodica Gheorghe 6—1, 6—0.** DUBLU BĂRBAŢI, turul I: **Fl. Niţă, S. Popa — R. Hărnuţiu, A. Marcu 7—5, 6—3, 3—6, 6—4;** sferturi de finală: **D. Hărădău, Tr. Marcu — Fl. Niţă, S. Popa 6—2, 6—2, 6—3; I. Kerekes, O. Vîlciolu — B. Almăjan.** C. Popovici w.o.: **L. Mancaş, M. Mîrza — J. Dobrescu, O. Pavel 7—5, 6—2, 3—6, 6—1; L. Bucur, Fl. Segărceanu — R. Constantinescu, Fl. Ioan 6—0, 7—5, 6—2.** DUBLU FEMEI, turul I: **Adriana Karaiosifoglu, Elena Trifu — Cosmina Popescu, Liliana Pop 6—1, 6—2; Camelia Chiriac, Gabriela Szőkö — Rodica Gheorghe, Sanda Proca 6—3, 6—3;** semifinale: **Lucia şi Maria Romanov — Adriana Karaiosifoglu, Elena Trifu 6—4, 6—0; Camelia Chiriac, Gabriela Szőkö — Mariana Hadgiu, Florenţa Mihai 6—2, 3—6, 6—3.** DUBLU MIXT, turul I: **A. Marcu, Rodica Gheorghe — B. Almăjan, Elena Trifu 6—2, 6—0; R. Constantinescu, Adriana Karaiosifoglu — Fl. Niţă, Gabriela Szőkö 6—3, 6—2;** sferturi de finală: **L. Bucur, Lucia Romanov — M. Mîrza, Mariana Hadgiu 6—2, 6—4; A. Marcu, Rodica Gheorghe — R. Hărnuţiu, Liliana Pop 2—6, 6—4, 6—2.**

Azi, la Progresul, un program atractiv. La ora 14 încep semifinalele de simplu masculin, iar la ora 15 cele feminine. În continuare, semifinale de dublu bărbaţi şi finala de dublu femei. Dimineaţa (ora 8,30), meciuri de dublu şi din turneele de consolare.

Radu VOIA

RUTIERI DIN 7 ŢĂRI LA STARTUL COMPETIŢIEI CICLISTE „CUPA VOINŢA"

„Cupa Voinţa" la ciclism, competiţie internaţională pe etape, se va desfăşura anul acesta între 6—9 august, în aceleaşi condiţii în care a avut loc şi anul trecut. Întrecerea programează cinci etape, cu plecările şi sosirile în municipiul Ploieşti, concurenţii avînd de acoperit trasee de un pitoresc cu totul aparte. Iată rutele pe care vor avea loc disputele acestei a XXIV-a ediţii a „Cupei Voinţa". Etapa I (6 august): Ploieşti — Răzvad — Puţioasa — Moreni — Sinaia — Comarnic — Ploieşti; etapa a II-a (7 august): Ploieşti — Vălenii de Munte — Cislău — Vălenii de Munte — Ploieşti; etapa a III-a (7 august): cursă pe circuit, în municipiul Ploieşti, pe bulevardul Gh. Gheorghiu-Dej; etapa a IV-a (8 august): Ploieşti — Sinaia — Ploieşti; etapa a V-a (9 august): Vălenii de Munte — Cheia — Săcele — Predeal — Azuga — Buşteni — Sinaia — Comarnic — Ploieşti. La actuala ediţie a „Cupei Voinţa" au fost invitaţi şi rutieri din Bulgaria, Cehoslovacia, Ungaria, R.P. Mongolă, R.F. Germania şi Olanda.

„MEMORIALUL MIHAIL SADOVEANU" LA ŞAH

Cea de-a 6-a ediţie a turneului internaţional de şah „Memorialul Mihail Sadoveanu" s-a încheiat, la Iaşi, cu victoria maestrului **Ovidiu Foişor**, care a totalizat 9 p din 13 posibile. L-au urmat, în ordine: Szmetan (Argentina) — 8½ p, Biriescu — 8 p, Stanciu — 8 p, Georgescu — 7½ p etc.

TURNEE DE TENIS

TURNEUL internaţional feminin de la Buenos Aires a fost cîştigat de Martina Navratilova, care în finală a învins-o cu 6—1, 6—3 pe Ivana Madruga (Argentina). Pentru locul 3, Betty Stove a întrecut-o cu 2—6, 7—5, 7—5 pe Billie Jean King.

AU CONTINUAT meciurile turneului internaţional de la South Orange. Rezultate tehnice: Clerc — Montano 6—1, 6—4; Mayneto — Portes 3—6, 6—4, 6—0; Lloyd — Dowdeswell 6—1, 6—4; Betancourt — James 6—3, 6—4; Cano — Krulevitz 6—4, 6—1.

ÎN ZIUA a treia a turneului de la North Conway au fost înregistrate următoarele rezultate: Connors — Hjertquist 6—2, 6—2; Dibbs — Case 3—6, 6—1, 6—1; Solomon — Prajoux 7—6, 6—2; Fibak — Nerlon 6—4, 6—0; Gottfried — Purcell 6—3, 6—3; Lendl — Gomez 7—6, 6—3.

ÎN TURNEUL feminin de la San Diego, Tracy Austin a învins-o cu 6—0, 6—0 pe Peanut Louie. Alte rezultate înregistrate: Turnbull — Morse 6—3, 6—3; Kiyomura — Saliba 7—6, 6—2; Sand — Susman 6—4, 3—6, 6—3; Margolin — Latham 6—4, 6—2; McDaniel — McInerney 6—2, 7—6; Smith — Morrison 6—3, 6—4; Desfor — White 6—1, 5—7, 6—3; Hallquist — Redondo 7—6, 6—3.

LOTO-PRONOSPORT INFORMEAZĂ

CÎŞTIGURILE TRAGERII LOTO DIN 25 IULIE 1980

Cat. 1: 4 variante 25% (autoturisme Dacia 1300); cat. 2: 1 variantă 100% a 41.290 lei şi 4 variante 25% a 10.323 lei; cat. 3: 10,25 a 8.057 lei; cat. 4: 23,25 a 3.552 lei; cat. 5: 125 a 661 lei; cat. 6: 246 a 336 lei; cat. X: 1.467,25 a 100 lei.

Report la categoria 1: 182.976 lei.

Autoturismele „Dacia 1300" de la categoria 1, realizate pe bilete jucate 25%, au revenit participanţilor: NICOLAE ZAIF din Constanţa, ANDREI ALEXE din Ploieşti, MANCIU GHEORGHE şi ION CONSTANTINESCU ambii din Bucureşti, iar cîştigul în valoare de 41.290 lei de la categoria 2, realizat pe un bilet jucat 100%, a revenit lui NICOLAE I. GHERGHE din comuna Dragomireşti, judeţul Ilfov.

● **Tragerea obişnuită Loto de astăzi, 1 august 1980,** se televizează în direct începînd de la ora 15,45.

A XXII-a EDIȚIE A JOCURILOR OLIMPICE

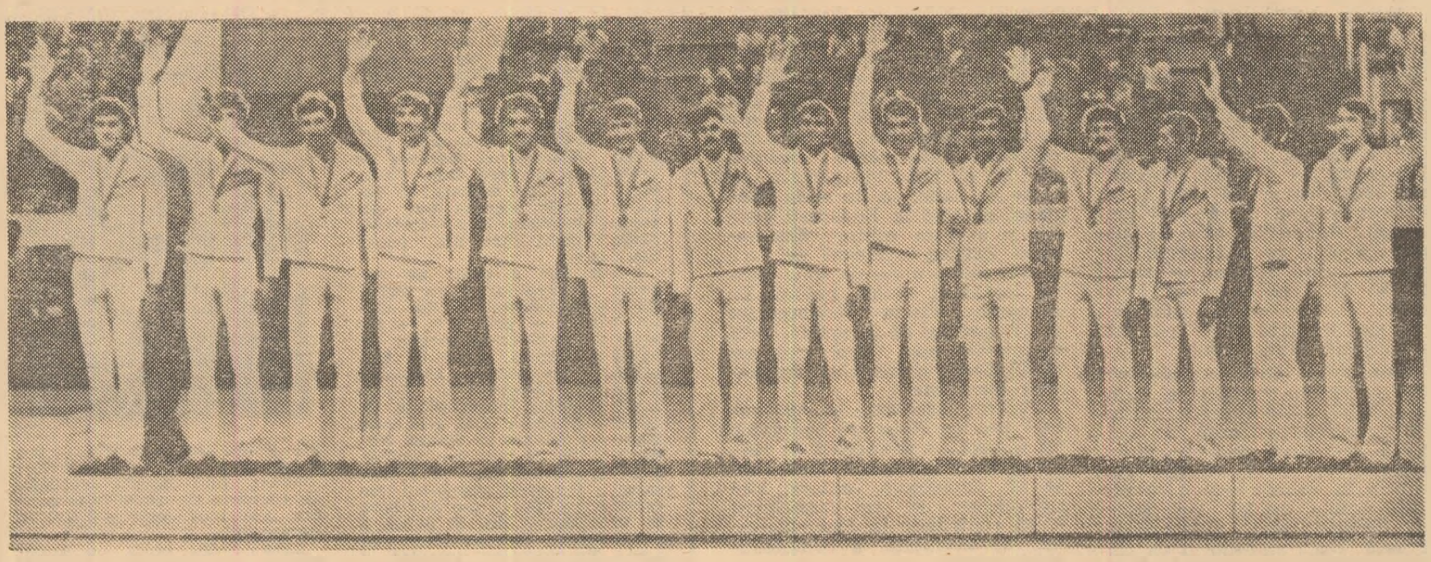

Trei prezențe olimpice — trei medalii ! Ultima performanță a handbaliștilor români, „bronzul" cucerit recent, după o evoluție remarcabilă, în turneul olimpic de la Moscova, completează șirul succeselor de mai mulți ani ale reprezentanților noștri în această disciplină. Iată-i din nou pe podium, răspunzînd aplauzelor miilor de spectatori care le-au admirat talentul, pregătirea și capacitatea de luptă.

Telefoto : TASS — AGERPRES

ECHIPA DE SPADĂ A ROMÂNIEI S-A CLASAT PE LOCUL 4

Echipa de spadă a României s-a clasat pe locul 4. După frumosul succes înregistrat în fața formației Ungariei, multiplă campioană olimpică, spadasinii noștri, ajunși în semifinale, n-au mai avut forța și luciditatea necesară pentru a-și continua șirul victoriilor și a obține o medalie.

Astfel, în semifinale, echipa noastră de spadă n-a putut trece de cea a Poloniei (care ajunsese în penultimul act al întrecerii printr-o victorie mult mai sigură decît o arată scorul, 8—6, în fața trăgătorilor suedezi, campioni olimpici la Montreal !). Deși a condus cu 2—0 și după o „dublă înfrîngere" care le menținuse avantajul, spadasinii români au slăbit cadența, s-au lăsat egalați și apoi conduși, la un moment dat, cu 5—3. Polonezii au avut, în continuare, inițiativa, cîștigînd meciul cu 8—4. Au punctat : **Pongracz** — două victorii, **Zidaru** și **Popa** cîte una, **Bărăgan** — 0 v. În acest meci, **Kuki** a figurat ca rezervă. Pentru Polonia : **Iablowski** 4 v., **Lis** și **Swornowski** cîte 2 v.

Acest eșec i-a adus pe sportivii noștri în disputa pentru medalia de bronz. Adversarii lor au fost scrimerii sovietici care, în cealaltă semifinală, pierduseră, surprinzător, în fața formației Franței cu 9—3 !

Meciul pentru „bronz" n-a adus revirimentul așteptat, spadasinii noștri făcînd de la început asalturi de așteptare. În aceste condiții, ei au fost conduși cu 3—0 și 6—1. În pofida unei puternice reveniri în ultimele două manșe, ei n-au mai putut evita înfrîngerea, cu 9—5. Victoriile formației române au fost realizate de **Bărăgan** (2), **Pongracz**, **Zidaru** și **Popa**. Spadasinii sovietici au punctat prin **Lukomski** (3), **Karaghian**, **Mojaev** și **Abușahmetov**, cîte 2 v. În acest fel, medalia de bronz a revenit echipei U.R.S.S.

Pentru locurile 5—6, **Suedia—Cehoslovacia** 9—2.

În finala probei de spadă (epilogul întrecerilor olimpice de scrimă), **Franța—Polonia** 8—4.

«Tricolorii» în întrecere

ATLETISM : femei : 1500 m — finală : **Maricica Puică, Ileana Silai, Natalia Mărășescu**, disc : **Florența Țacu**, 4×400 m : **Niculina Lazarciuc, Iboia Korodi, Maria Samungi, Elena Tărîță** ; bărbați : maraton : **Ilie Floroiu**, înălțime : **Sorin Matei, Adrian Proteasa.**

CAIAC-CANOE : semifinale și finale K 1—500 m : **Vasile Diba**, C 1—500 m : **Lipat Varabiev**, K 1—500 m (f) : **Maria Ștefan**, K 2—500 m : **Alexandru Giura — Ion Bîrlădeanu**, C 2—500 m : **Ivan Patzaichin—Petre Capusta**, K 2—500 m (f) : **Agafia Buhaev — Elisabeta Băbeanu**

JUDO : categoria 60 kg : **Arpad Szabo.**

TIR CU ARCUL : concursul feminin : **Aurora Chin** și **Terezia Preda**, concursul masculin : **Andrei Berki** și **Mihai Bîrzu.**

VOLEI : finala turneului masculin, locurile 3—4 : **România — Polonia.**

S-AU ÎNCHEIAT ÎNTRECERILE DE LUPTE LIBERE

În ultima zi a întrecerilor olimpice de lupte libere, cînd pe podiumul de concurs din sala T.S.K.A. au evoluat sportivii de la categoriile 57, 68, 82 și +100 kg, doi dintre reprezentanții țării noastre ajunseseră în tururile premergătoare turneelor finale. Este vorba de **Aurel Neagu** (cat. 57 kg) și **Andrei Ianko** (cat. +100 kg). Misiunea luptătorilor români nu era dintre cele mai dificile, deoarece în meciurile pe care urmau să le susțină nu întîlneau adversari cu faimă în arena internațională. Cu toate acestea, atît **Neagu** cît și **Ianko** au fost învinși. Adversarul de joi dimineața al lui **Aurel Neagu**, **Ho Pyong Li** (R.P.D. Coreeană) nu și-a înscris numele printre primii 6 concurenți la vreo competiție importantă, spre deosebire de sportivul român medaliat cu argint și bronz la ultimele trei ediții ale campionatelor continentale. În acest meci, Neagu a fost surprins de rapiditatea cu care luptătorul din R.P.D. Coreeană finaliza atacurile și n-a găsit replica potrivită, fiind învins la puncte. Astfel, **Aurel Neagu** s-a clasat doar pe locul 5.

Spre regretul nostru, **Andrei Ianko**, deși era favorit în meciul cu polonezul **Adam Sandurski**, a fost întrecut net la puncte, clasîndu-se pe locul 5. Deci, la lupte libere, sportivii români nici o medalie !

LA ATLETISM, ASTĂZI VA FI O ZI PLINĂ

(Urmare din pag 1)

de concurenți (30), cei mai mulți înscriși la vreuna dintre probele, așa-zise, tehnice. A fost un concurs în toată puterea cuvîntului, deoarece standardul care trebuia obținut — 2,21 m — nu este cituși de puțin o bagatelă. În această privință să nu uităm, de exemplu, că în urmă cu 4 ani, la Montreal, cu un rezultat de 2,21 m s-a urcat pe podium ! Iar acum 2,21 m reprezintă abia poarta de intrare în concurs. Într-atît de mult a crescut nivelul general al săriturii în înălțime că, iată joi, la capătul competiției de calificare 16 concurenți au trecut peste ștacheta înălțată la 2,21 m ! Spre bucuria noastră, între aceștia s-au aflat și **Adrian Proteasa**, recordmanul țării, și tînărul **Sorin Matei**, unul dintre cei mai tineri participanți la competițiile de atletism ale Olimpiadei a XXII-a.

Al doilea campion de la Montreal care-și apără cu succes titlul olimpic este aruncătorul de ciocan **Iurii Sedih** (n. 11.6.1955, 185 cm, 100 kg, pregătit de fostul campion olimpic Anatoli Bondarciuc). Aruncătorii de ciocan, Sedih (80,64 m) și Serghei Litvinov (81,66 m), în fapt cei care au corectat anul acesta recordul lumii (cu cifrele din paranteze) au oferit o dispută de un înalt nivel valoric. În final, Sedih a obținut victoria cu 81,80 m, cu care el realizează o suită de recorduri (mondial, olimpic, european etc.).

Cursa finală de 3 000 m obstacole a oferit o dispută sportivă de toată frumusețea, încheiată cu succesul — doar în parte așteptat — al campionului european **Bronislaw Malinowski**, medaliat cu argint la trecuta Olimpiadă. Am spus că succesul lui a fost doar în parte așteptat deoarece specialiștii atletismului acordau prima șansă tanzanianului Filbert Bayi și etiopianului Eshetu Tura, ei avînd cele mai bune rezultate dintre cei 12 finaliști. Malinowski (n. 4.6. 1951, 181 cm, 70 kg) a făcut însă o cursă foarte bună și și-a întrecut adversarii fără drept de apel, fiind cronometrat în 8:09,7, timp cu aproape 10 s mai bun decît rezultatul său cel mai bun din acest an. După ce Bayi a condus autoritar cea mai mare parte a cursei el l-a ajuns și l-a întrecut la ultima groapă cu apă !...

Reprezentantul nostru **Vasile Bichea**, care are, desigur, meritul clasării în finală, n-a izbutit însă să facă saltul de calitate așteptat și să conteze în disputa pentru locurile fruntașe, el terminînd al 9-lea cu 8:23,9 !

La lungime femei, după ce a condus majoritatea timpului, sovietica **Tatiana Skaciko** (n. 18.8.1954, 163 cm, 57 kg), reușind noi recorduri olimpice cu 6,96 m și 7,01 m, în ultima încercare a fost depășită de **Tatiana Kolpakova** (7,06 m) și de **Brigitte Wujak** din R.D.G. (7,04 m).

Din seriile cursei feminine de 4x400 m, pentru finală s-au calificat : I — U.R.S.S. 3:25,3, Bulgaria 3:28,7, Marea Britanie 3:29,0 ! II — R.D.G. 3:28,7, Polonia 3:29,7, Ungaria 3:29,7, România 3:29,8, Belgia 3:30,7.

PROGRAMUL DE AZI

ATLETISM (Stadionul Lujniki) ora 16,30 — **Înălțime (b) finală**, ora 17 — **4×100 m (f) finală, disc (f) finală**, ora 17,15 — **plecarea la maraton**, ora 17,30 — **1500 m (b) finală**, ora 17,50 — **4×100 m (b) finală**, ora 18,05 — **1500 m (f) finală**, ora 18,20 **4×400 m (f) finală**, ora 18,35 — **5000 m finală**, ora 19 — **4×400 m (b) finală**, ora 19,25 — **sosirea la maraton.**

CAIAC-CANOE (Baza nautică Krilatskoe) ora 10 — **Semifinale la K1 500 m, C1 500 m K1 500 m, (f), K2 500 m, C2 500 m și K2 500 m (f)** ; ora 16 — **Finale la K1 500 m, C1 500 m, K1 500 m (f), K2 500 m, C2 500 m și K2 500 m (f).**

CALARIE (Centrul de călărie al sindicatelor) ora 10 — **Marele premiu de dresaj probă individuală.**

FOTBAL (Stadionul Dinamo) ora 20 — **Finala pentru locurile 3—4.**

JUDO (Palatul sporturilor de la complexul Lujniki) ora 10 — **Eliminatorii la categoria 60 kg** ; ora 19 — **Recalificări și finală la categoria 60 kg.**

TIR CU ARCUL (Complexul sportiv al sindicatelor) ora 10 — **36 lovituri de la 70 m în concursul feminin ; 36 lovituri de la 90 m în concursul masculin** ; ora 14 — **36 lovituri de la 60 m în concursul feminin, 36 lovituri de la 70 m în concursul masculin.**

VOLEI (Sala de la complexul Lujniki) ora 17,30 — **Finala pentru locurile 3—4** ; ora 19,30 — **Finala pentru locurile 1—2 în turneul masculin** ; (sala Drujba) ora 17,30 — **Finala pentru locurile 7—8** ; ora 19,30 — **Finala pentru locurile 5—6 în turneul masculin.**

PE MICUL ECRAN

Ora 16,30 : finale în concursurile de atletism și caiac-canoe (transmisiune directă, alternativă, programul I).

Ora 22,15 : finala turneului masculin de volei (înregistrare, programul I și II).

LA ORA FINALELOR

(Urmare din pag. 1)

nardo Pinango el a fost mai tehnic, a condus, în fapt, prin tactica adoptată, de a nu se băga la „bătaia" solicitată de adversar, și a punctat atunci cînd trebuia. Am văzut meciul împreună cu ziariștii cubanezi care erau siguri că Cipere a intrat în finală. Ei au fost foarte mirați cînd s-a dictat decizia de 3—2 în favoarea lui Pinango. Acesta este o apariție nouă fără palmares, nici măcar în America de Sud. Decizia a fost acordată de o brigadă de arbitri din țări care nu sînt pe primul plan al boxului și prin urmare nu au experiența și rutina necesară. Între punctajul de 60—56 dat de unul dintre arbitri și 58—58 dat de altul este o diferență inadmisibilă în arbitraj la box !...

În conferința de presă, amintită la început, s-a pus problema unor arbitraje defectuoase în cîteva sporturi. Doamna Monique Berlioux, director al Comitetului Internațional Olimpic, a precizat că organizarea și conducerea întrecerilor olimpice la fiecare sport, deci și problema arbitrajelor, revine în întregime federațiilor internaționale, C.I.O. și Comitetul de organizare a Olimpiadei neavînd, în aceste probleme, nici un fel de atribuții. Comisia executivă a C.I.O. intervenind, eventual, numai în cazuri de abatere extrem de grave.

Dacă în cazul lui Cipere putem socoti ca o nedreptate verdictul de 3—2 în favoarea adversarului, scor ce se cuvenea, pe drept, boxerului român, în ceea ce-l privește pe Valentin Silaghi, acesta a avut în cubanezul José Gomez un adversar extrem de puternic, căruia, în afară de o rezistență admirabilă, curajoasă, cu spirit de sacrificiu, nu i-a putut opune nimic altceva din bagajul boxului. Una din primele explicații ale situației deficitare a boxerilor noștri la actualul turneu olimpic este aceea că ei nu au suficientă forță și spirit ofensiv, cu toate că sînt bine pregătiți din punct de vedere tehnic. Aprecierea boxului nostru este prea adesea făcută doar prin prisma galelor anuale ale „Centurii de aur", care ne entuziasmează cam mult, distrăgîndu-ne atenția de la realitățile din boxul mondial.

Tot vineri, voleibaliștii încearcă să învingă Polonia în „finala mică" pentru medalia de bronz. O eventuală victorie ar fi un mare succes pentru voleiul nostru. Să le ținem pumnii strînși jucătorilor noștri. Știm că se vor da greu bătuți, că acest antrenor Nicolae Sotir, care vorbește puțin și nu tese în față, știe să facă față situațiilor grele. (A. N.).

DOUĂ MEDALII DE BRONZ PENTRU BOXERII ROMÂNI

(Urmare din pag. 1)

(Braun — Jamaica, Abrahard — Australia și Pak — Coreea de Sud), oameni care au dovedit că nu au nimic comun cu tainele acestui sport, cu regulamentul A.I.B.A. sau cu etica sportivă și spiritul olimpic și i-au acordat decizia lui Pinango. Poate, pentru singurul său merit de a fi încercat tot timpul meciului să lovească o țintă extrem de mobilă, cu riposte puține dar precise, așa cum a fost boxerul român Dumitru Cipere, căruia îi adresăm și pe această cale sincere felicitări și îi urăm viitoare succese și mai mari.

Cel de-al doilea pugilist român calificat în semifinale, **Valentin Silaghi**, a abordat extrem de prudent întîlnirea cu tenacele boxer cubanez **José Gomez**. Firește, temerile sale erau îndreptățite, forța de lovire a cubanezului fiind puțin obișnuită. Totuși, campionul român a boxat bine, a realizat o partidă destul de echilibrată în compania valorosului său adversar, pe care a reușit chiar să-l domine în ultimul rund. Dar, boxul prea defensiv practicat de V. Silaghi în primele reprize a făcut ca el să nu-și poată valorifica marea șansă ce i se oferea (cubanezul n-a strălucit) și José Gomez a primit decizia de învingător. Și astfel, delegația noastră de box realizează numai două medalii de bronz, performanță care ar fi putut fi mult depășită în condițiile unor arbitraje corecte.

Relatări de la trimișii noștri
Aurel NEAGU și Constantin MACOVEI

Redacția și administrația : cod 70139 București, str. V. Conta 16, ol. P.I.T.R. 1, tel. centrală 11 50 59 ; secția coresp. 11 51 09 ; interurban 437 ; telex 10 350 romsp. Tiparul I. P. „Informația" Pentru străinătate : abonamente prin ILEXIM — departamentul export import presă, P.O. Box 136—137, telex 11 226, București, str. 13 Decembrie nr. 3. R. 1. 10363