Biblioteca Jud. Hunedoara
SALA DE LECTURA

PROLETARI DIN TOATE ȚĂRILE, UNIȚI-VĂ !

Sportul

ZIAR AL CONSILIULUI NAȚIONAL PENTRU EDUCAȚIE FIZICĂ ȘI SPORT

ANUL XXXVI – Nr. 9556 | 4 PAGINI – 30 BANI | Marți 19 august 1980

23 AUGUST

Desfășurată sub egida „Daciadei", în întîmpinarea marii sărbători,

Dinamoviada de oină a reprezentat

O DEMONSTRAȚIE CONVINGĂTOARE A VIGOAREI ȘI FRUMUSEȚII SPORTULUI NOSTRU NAȚIONAL

Sport străvechi, ale cărui origini se află la mijlocul secolului al XIV-lea, oina — sportul nostru național — reprezintă o îmbinare armonioasă de rezistență fizică și morală, de îndemînare și curaj, calități specifice poporului român. Cultivată cu grijă de moșii și strămoșii noștri, oina a străbătut prin veacuri. **„Oina este a noastră** — afirma marele prozator **Mihail Sadoveanu** —, **nu o are nimeni. Mi se pare că de data aceasta importul străin poate fi socotit de prisos".**

Creată din inițiativa tovarășului NICOLAE CEAUȘESCU, secretarul general al partidului, președintele României, marea noastră competiție națională „Daciada" pune un mare accent pe dezvoltarea oinei.

La scurt timp după ce aproape 1 000 de echipe de copii din întreaga țară au demonstrat, în cadrul **„Cupei speranțelor"**, marile valențe sportiv-educative ale oinei, recent, la Craiova, o nouă întrecere de amploare, **ediția din 1980 a Dinamoviadei**, a reușit să realizeze o convingătoare pledoarie în favoarea sportului nostru național. Că această ramură de sport își cucerește continuu simpatizanți din masa generațiilor în plină formare ne-a dovedit-o și numărul impresionant de spectatori aflați în tribunele stadionului Tineretului. Vremea rece, mohorîtă și umedă nu le-a fost stavilă în a urmări evoluția zecilor de jucători care, învățînd oina în satele și comunele lor, au ve-

Tiberiu STAMA

(Continuare în pag. 2-3)

De mîine, la Pitești

AL 64-lea CAMPIONAT NAȚIONAL DE ATLETISM

Prezența la întreceri a tuturor atleților noștri de frunte anticipează rezultate de bună valoare

Constănțeanca Maria Samungi, una dintre favorite la titlul de campioană a probei de 400 m plat

Întrecerile finale ale campionatelor naționale de atletism ale seniorilor, aflate la ediția a 64-a la bărbați și a 52-a la femei, sînt programate mîine (de la ora 15,30) și joi (de la ora 16) pe stadionul „1 Mai" din Pitești. Concursurile reunesc pe toți fruntașii atletismului nostru, care trebuie să lupte pentru a obține performanțe cît mai bune deoarece acordarea titlurilor de campioni naționali este condiționată de îndeplinirea, la fața locului, a anumitor rezultate.

Dacă la unele probe cîștigătorii sînt cunoscuți încă înaintea startului (**Horia Toboc** la 400 m și 400 m garduri, **Ilie Floroiu** la 5 000 m și 10 000 m, **Vasile Bichea** la 3 000 m obstacole, **Nicolae Bindar** la ciocan, **Nichifor Ligor** la prăjină, **Eva Zorgö-Raduly** la suliță etc.) la altele, și nu puține, există mai mulți candidați pentru ticoul de campion pe anul 1980. Una dintre acestea din urmă este și cursa feminină de 400 m, care reunește în afara componentelor ștafetei de 4×400 m, a patra la J.O. (**Korodi, Lazarciuc, Samungi, Tăriță**), și alte alergătoare cu veleități justificate.

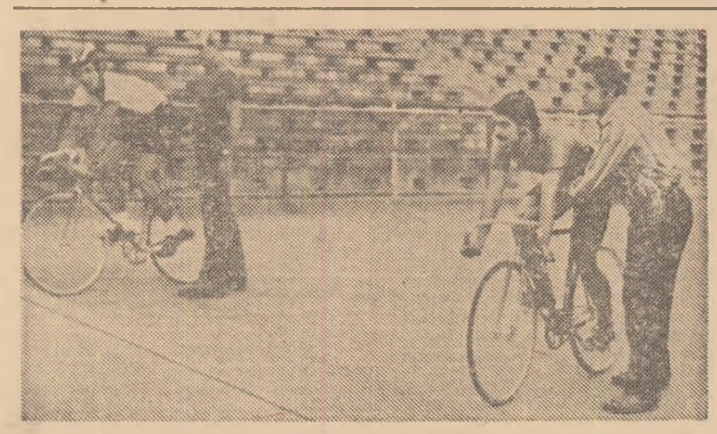

I. George *(Dinamo), în dreapta, și* C. Bonciu *(Steaua), la startul uneia dintre seriile turneului final al probei de viteză*
Foto : Vasile BAGEAC

M. MĂRGINEAN (C. S. Brăila) ȘI C. CIULEI (C. S. Ș. Steaua)

CAMPIONI AI PROBEI DE VITEZĂ LA JUNIORI

Sîmbătă după-amiază, pe velodromul Dinamo din Capitală, pe parcursul a doar trei ore de concurs am cunoscut campionii țării la juniori (mari și mici) în probele de viteză, iar în continuare seniorii și-au disputat preliminariile la urmărire individuală, precum și în „cursa" de viteză.

La juniori mici, tricoul de campion al țării l-a îmbrăcat **C. Ciulei** (C.S.Ș. Steaua), după ce cu doar trei zile înainte, tot el primise primul său tricou de campion pentru victoria repurtată în proba de 500 m cu start de pe loc. La juniori mari, laurii victoriei și, deci, titlul de campion a fost atribuit lui **M. Mărginean** (C. S. Brăila) și ei aflați în interval de numai cîteva zile la a doua sa victorie.

Cea mai așteptată alergare la campionatele de sîmbătă a fost seria finală în care se întîlneau C. Ciulei și I. Schneider, ambii aflați înaintea acestui start cu cîte 4 v. la activ (finalele de viteză s-au disputat sistem turneu). Or, în ultimul tur de pistă, Schneider, necunoscînd, desigur, regulamentul, a plonjat de pe viraj în fața lui Ciulei, dezechilibrîndu-și astfel colegul de întrecere. În fata acestei situații, talentatul ciclist de la Voința Arad a fost descalificat.

Gheorghe ȘTEFĂNESCU

(Continuare în pag. 2-3)

La încheierea celei de a II-a ediții a Campionatului balcanic de handbal

ECHIPA DE TINERET A ROMÂNIEI A CUCERIT TITLUL, IAR ECHIPA DE SENIOARE A CÎȘTIGAT 5 JUCĂTOARE!

Echipele feminine de handbal (tineret) din trei țări balcanice — **Bulgaria, Iugoslavia și România** (cu două formații) — s-au întîlnit, la Reșița, într-o competiție oficializată anul trecut, inițiativa dovedindu-se (după părerea unanimă) folositoare dezvoltării acestui sport în această zonă geografică.

Reprezentativa țării noastre a reușit, după cum se știe, frumoasa performanță de a intra în posesia titlului. Iar faptul că l-a preluat de la puternicele handbaliste iugoslave sporește valoarea succesului. Făcînd o succintă trecere în revistă a celor trei zile de întreceri, este cazul să reamintim că, de la o evoluție care nu promitea nimic sau aproape nimic bun, echipa României a găsit resurse pentru a se mobiliza și a juca excelent în cele două întîlniri (cu Bulgaria și Iugoslavia), ale căror rezultate contau pentru clasamentul final. Firește, victoria este consecința unei munci asidue, de calitate, depusă deopotrivă de lotul de handbaliste convocat pentru a II-a ediție a Campionatului balcanic, precum și de antrenorii **Constantin Popa** și **Nicolae Marian**. Dacă confruntarea cu formația Bulgariei a pus mai puține probleme handbalistelor românce, cea cu echipa Iugoslaviei i-a arătat adevărata valoare, pentru că în acest meci trebuiau depășite o serie de adversare cu gabarit mare, cu o bună tehnică, jucînd în mare viteză și după o concepție tac-

Ion GAVRILESCU

(Continuare în pag. 2-3)

Echipa de handbal a României, cîștigătoarea campionatului balcanic de tineret. În picioare (de la stînga la dreapta) : Elena Leonte, Mariana Jucan, *antrenorul* Constantin Popa, Elisabeta Gergelyfi, Rodica Ardeleanu, Eugenia Gavră, Mariana Oacă, *antrenorul* Nicolae Marin. *Rîndul din față :* Alice Pfefferkon, Vasilica Dobre, Stela Olteanu, Elena Ciubotaru, Ana Suhai și Oltea Jalbă.
Foto : Viorel T. FEIEȘ — Reșița

După campionatele naționale ale înotătorilor

REȘIȚEANCA BRIGITTE PRASS — UN NOU ELEMENT DE PERSPECTIVĂ

Carmen Bunaciu dovedește că poate obține rezultate valoroase și la stilul fluture

Campionatele naționale de înot pentru seniori, încheiate duminică seara la bazinul „23 August" din Capitală, au demonstrat — dacă mai era nevoie — valoarea deosebită a multiplei noastre campioane **Carmen Bunaciu**. Ca la fiecare ediție, eleva Cristinei Șoptereanu a ținut să ne rezerve și de această dată o mică surpriză.

Știam că Bunaciu a fost prima înotătoare din România care a reușit să parcurgă distanța de 100 m liber în mai puțin de 60 de secunde ; toată lumea o cunoaște ca pe una dintre cele mai bune specialiste ale procedeului spate. Dar se pare că resursele sale sînt și mai mari pentru că de vineri 15 august ea a devenit și noua campioană și recordmană a țării în proba de 100 m fluture. Bunaciu a debutat în concurs cu un nou record (28,60) pe distanța de 50 m fluture. Pentru cei interesați, este demn de subliniat că, în finala olimpică de la Moscova, noua campioană, Karen Metschuck (R.D.G.), a fost cronometrată pe primii 50 de metri ai cursei de 100 m în 28,71. Apoi, Carmen și-a corectat și propriul record la 50 m spate cu 29,47 (la Moscova, Rica Reinisch, noua campioană olimpică și recordmană mondială, a „plecat" la 100 m cu 29,61 pe primii 50 m).

A urmat frumoasa surpriză din finala de 100 m fluture, cu un prim parcurs (sub 30,0) ce anunța un rezultat de excepție, dar cu o a doua lungime încheiată cu mare dificultate (semn că nu s-a pregătit nici un moment, în mod special, pentru această probă). Rezultatul final, 64,50, corectează cu 11 sutimi de secundă vechiul record al țării, deținut din 1977 de Anca Groza-Mi-

Adrian VASILIU

(Continuare în pag. 2-3)

De azi, timp de trei zile, pe apele Snagovului

LA START – CELE MAI RAPIDE SCHIFURI DIN ȚARĂ

Apele lacului Snagov vor cunoaște din nou, în zilele următoare, agitația marilor competiții. Începînd de astăzi, timp de trei zile, cei mai buni canotori și cele mai bune canotoare din țară se vor alinia la start pentru a-și disputa cele 14 titluri de campioni ai României. În perspectivă, o „regată" interesantă, care ne prilejuiește reîntîlnirea cu fruntașele canotajului românesc, cu campioana mondială și olimpică Sanda Toma, care va reprezenta culorile clubului Viitorul București, cu componentele „opt"-ului medaliat cu bronz la Olimpiadă, cu ceilalți finaliști ai J.O. de la Moscova.

Organizatorii au prevăzut în program toate cele 14 curse clasice, 6 feminine și 8 masculine, urmînd ca astăzi să se desfășoare serii eliminatorii.

(Continuare în pag. 2-3)

CAMPIONATE • COMPETIŢII • CAMPIONATE • COMPETIŢII

TREI NOI RECORDURI IN CONCURSUL DE ATLETISM AL JUNIORILOR DE CAT. A III-a

Pe stadionul din Dealul Copoului, de la Iaşi, s-au desfăşurat întrecerile concursului republican al juniorilor de cat. a III-a. Competiţia a prilejuit întreceri atractive şi de un nivel tehnic mulţumitor. Iată rezultatele înregistrate : BĂIEŢI : **80 m :** Sorin Rădoi (C.S.Ş.A. Craiova) 9,3, G. Ghiţă (C.S.Ş. Slobozia) 9,3, D. Marcu (C.S.Ş. Ploieşti) 9,4 ; **600 m :** Sorin Zbarcea (St. roşu Bv.) 1:26,4, V. Naghi (C.S.Ş. Slobozia) 1:26,8, C. Ganera (C.S.Ş. 2 C-ţa) 1:26,8 ; **2 000 m :** Teodor Havriliuc (Jiul Petroşani) 5:50,2, St. Stănilă (Minaur Zlatna) 5:52,1, R. Răcăşan („U" Cluj-Napoca) 5:54,0 ; **90 mg. :** Liviu Irimia (C.S.Ş. 1 Gl.) 12,6, J. Szacacs (C.S.Ş.A. Cluj-Napoca) 12,6, Ad. Tone (C.S.Ş. Şc. generală 190 Buc.) 12,7 ; **200 mg. :** Mihai Hodoroja (Viitorul Buc.) 27,3, L. Irimia 27,4, N. Ştefan (C.S.Ş.A. Cv.) 28,1 ; **1 000 m obst. :** Costel Purice (C.S. Brăila) 2:47,6, S. Zbarcea 2:48,1, P. Burciu (C.S.Ş. Tg. Jiu) 2:54,0 ; **5 km marş :** Gheorghe Ardeleanu (C.S.Ş. Bacău) 25:47,8, N. Ardelean (C.S.M. Reşiţa) 27:53,6, St. Tiron (C.S.Ş. Buzău) 27:59,0 ; **înălţime :** Gabriel Iordache (C.S.Ş. Steaua Buc.) 1,91 m, Gh. Marica (C.S.Ş.A. Cluj-Napoca) 1,78 m, Ad. Prăjescu şi R. Penciu (C.S.Ş.A. 4 Buc.) 1,78 m ; **prăjină :** Cristian Strătică (C.S.Ş.A. 4 Buc.) 3,80 m, N. Ştefan (C.S.Ş.A. Cv.) 3,50 m, C. Ivan (C.S.Ş.A. 4 Buc.) 3,10 m ; **lungime :** Gheorghe Tarko (C.S.Ş.A. Cluj-Napoca) 6,47 m, T. Szabo (C.S.S. Timiş.) 6.33 m G. Băra (C.S.Ş. Sibiu) 6.31 m ; **greutate :** Dumitru Frijan (C.S.S. Rădăuţi) 14,80 m, V. Perşinaru (C.S.Ş.A. C-lung Musc.) 12,52 m, Cr. Ilişiu (Unirea Alba Iulia) 12,29 m ; **disc :** Martin Ioniţă (C.S.Ş. Mediaş) 55,62 m, St. Fazekaş (C.S.Ş. Luc. Bv.) 51,56 m, I. Radu (C.S.Ş. Luc. Bv.) 49,30 m ; **suliţă :** Dumitru Frijan 64,40 m — record juniori III, G. Sava (C.S.Ş. 2 Buzău) 52,60 m, L. Constantin (C.S.Ş. Brăneşti) 50,85 m ; **ciocan :** Mircea Fazekaş (C.S.Ş. 1 Oradea) 63,62 m — record juniori III, C. Botaş (C.S.Ş. Arad) 53,18 m, Gh. Ciobanu (C.A. Roman) 50,30 m ; **4 × 80 m :** C.S.Ş. Ploieşti 37,6, C.S.Ş.A. Cluj-Napoca 37,7, C.S.S.A. Craiova 37,8 ; **FETE : 80 m :** Silvia Pop (C.S.Ş. Reşiţa) 10,1, G. Bradea (C.S.Ş. 1 Oradea) 10,2, G. Din (C.S.M. Piteşti) 10,3 ; **600 m :** Tudoriţa Ghidu (C.S.Ş Slobozia) 1:36,7, A. Dumitru (C.S.Ş Cetate Deva) 1:37,3, C. Tircă (C.S.Ş. Mediaş) 1:37,8 ; **1 000 m :** Aurelia Haibu (C.S.Ş. Beiuş) 2:54,8, N. Vlad (Unirea Focş.) 2:55,6, Fl. Cociorbă (C.S.Ş. Corabia) 2:55,6 ; **80 mg. :** Gabriela Zaharia (Viitorul Buc.) 12,4, C. Petrică (C.S.Ş. Şoimii Sibiu) 12,5, I. Munteanu (C.S.Ş. Steaua Buc.) 12,6 ; **200 mg. :** Teodora Paloşeanu (C.S.Ş. Bacău) 30,9, M. Böhm (C.S. Arad) 31,9, Ad. Sterian (C.S.Ş Arad) şi M. Voinea (C.S. Arad) 32,8 ; **înălţime :** Elena Constantin (C.S.Ş.A. 4 Buc.) 1,61 m, M. Ghiţu (C.S.Ş. 1 Gl). 1,61 m, C. Stănculescu (C.S.Ş. Şc. generală 190 Buc.) 1,61 ; **lungime :** Carmen Ivaşcu (C.S.Ş. Şc. generală 190 Buc.) 5,26 m, M. Dulgheru (C.S.Ş. Pl.) 5,07 m, El. Bucuroiu (Petrolul Pl.) 5.07 m ; **greutate :** Mihaela Samoilă (C.S.Ş.A. C-lung Musc.) 14,29 m — record junioare III, M. Magheruşan (C.S.Ş. Cetate Deva) 12,93 m, L. Budeanu (C.S.Ş. Sv.) 11,90 m ; **disc :** Mihaela Samoilă 36,98 m, C. Gheorghe (C.S.Ş. Medgidia) 32,04 m, M. Buşecan (C.S.Ş. 1 B. Mare) 30,75 m ; **suliţă :** Marilena Petcu (C.S.Ş. Slobozia) 39,30 m, M. Popescu (C.S.Ş. Codlea) 36.90 m, G. Pantelimon (C.S.Ş. Călăraşi) 35,14 m ; **4 × 80 m :** C.S.Ş. Şoimii Sibiu 41,2, C.S.Ş.A. 4 Buc. 41,4, C.S.Ş. 1 Galaţi 41,8.

MIINE, IN CAMPIONATUL DE RUGBY, R.C. GRIVIŢA ROŞIE — DINAMO

În continuare ritm susţinut în campionatul de rugby. Miine, o nouă etapă a IV-a, care poate aduce o primă clarificare printre fruntaşe, la Bucureşti disputîndu-se un derby de tradiţie : **R.C. Griviţa Roşie — Dinamo**. Ambele protagoniste nu au cunoscut, încă, în acest sezon înfringerea deşi amindouă i-au simţit răsuflarea (Griviţa, în partida de acum o săptămînă cu Baia Mare, 9—8, şi Dinamo simbătă, 4—3 cu Sportul studenţesc) Cele mai mari şanse de a-şi păstra palmaresul imaculat le are echipa din Şos. Ştefan cel Mare, mai robustă în ansamblul ei, deşi nu ar fi exclus ca ambiţia renăscută a Griviţei Roşii să-i vie de hac. **Partida se va disputa în Parcul Copilului, de la ora 18,** avind în deschidere (ora 16,30) o interesantă întîlnire internaţională, care va opune echipei de tineret a Griviţei Roşii valoroasa formaţie similară a şcolarilor din oraşul englez Bath (în primul meci, duminică, Bath — Griviţa Roşie juniori 32—10 !). **Steaua** va juca cu **Rapid**, pe terenul din Ghencea (ora 16), într-un meci fără probleme. **La Constanţa**, un cuplaj : **Constructorul — Universitatea Timişoara** şi, în continuare, **Farul — Sportul studenţesc** ; în perspectivă, meciuri echilibrate. **La Baia Mare, Ştiinţa,** care va juca cu **Politehnica Iaşi,** are toate şansele să-şi consolideze poziţia fruntaşă. În completarea programului de miercuri : **C.S.M. Sibiu — Rulmentul Birlad şi Ştiinţa Petroşani — P.T.T. Arad.**

JUNIORUL IONEL PAVEL, CAMPION DE SENIORI LA DIRT-TRACK

ARAD, 18 (prin telefon). Pista de zgură a stadionului Rapid din localitate a găzduit luni după-amiază, în prezenţa a peste 10 000 de spectatori, **ultima etapă (a 8-a) a campionatului republican de dirt-track.** După ce a preluat conducerea, în clasamentul general în penultima etapă, desfăşurată simbătă la Sibiu, tînărul motociclist **Ionel Pavel** a intrat în posesia invidiatului titlu de campion al seniorilor la vîrsta de 21 de ani, cînd în această disciplină este considerat încă junior. Elevul antrenorului **Constantin Carabulea** a încîntat publicul cu îndeminarea şi curajul său, cîştigind categoric toate manşele la care a participat. Realizînd şi cel mai bun timp al zilei, sibianul Ionel Pavel este un merituos campion, anunţîndu-se ca un alergător de clasă internaţională dacă va fi supus în continuare unei atente pregătiri.

Deşi a avut loc pe o pistă grea, cu denivelări, care a supus pe motocicliştii la un dificil examen, concursul a fost mai frumos decît se aştepta, la realizarea spectacolului sportiv contribuind deopotrivă experimentaţii **Gheorghe Şora, Ion Bobilneanu, Marin Dobre, Alexandru Pis, Eugen Botezatu, Cornel Voiculescu,** precum şi o serie de tineri talentaţi dintre care s-au remarcat **Gheorghe Marian, Daniel Stoica, Stelian Postolache** şi **Anton Hac.** O impresie deosebită au produs evoluţiile lui **Nicolae Puraveţ** (antrenor **Ion Lăzărescu,** de la secţia Rapid Arad), care în două manşe a sosit pe locul secund şi, cu toate că a fost folosit de-a lungul campionatului ca rezervă, a acumulat în final 23 de puncte, clasîndu-se înaintea unor titulari.

Clasamentele : etapă — 1. I. **Pavel (Voinţa Sibiu) 15 p, 2. M.** Dobre (Metalul Buc.) 14 p, 3. G. Sora (Metalul Buc.) 13 p, 4. I. Bobilneanu (I.P.A. Sibiu) 12 p, 5. Al. Pis (Voinţa Sibiu) 11 p, 6. E. Botezatu (C.S. Brăila) 10 p ; general — **1. I. Pavel 115 puncte, campion republican,** 2. G. Sora 109 p 3. Al. Pis 97 p, 4. I. Bobilneanu 91 p, 5. C. Voiculescu (Metalul Buc.) 67 p, 6. G. Marian (Metalul Buc.) 55 p.

Traian IOANIŢESCU

CAMPIONATELE DE VELODROM

(Urmare din pag 1)

victoria atribuindu-se lui Ciulei.

Iată, dealtfel, clasamentele probei de viteză. Juniori mari : **1. M. Mărginean** (C.S. Brăila) 5 v. 2. O. Celea (Olimpia) 4 v., 3. M. Prună (C.S.S. Steaua) 2 v ; juniori mici : **1. C. Ciulei** (C.S.S. Steaua) 5 v. 2. I. Schneider (Voinţa Arad) 4 v. 3. V. Mitrache (C.S.S. 1) 3 v.

★

Luni după-amiază, pe un timp răcoros, fără vînt, dar cu cerul înnourat, iar apoi cu ploaie, cicliştii seniori s-au reîntîlnit pe pista velodromului Dinamo, pentru a-şi continua disputele începute cu două zile în urmă : semifinalele şi finalele probei de urmărire individuală — 4 000 m, precum şi turneul final al probei de viteză.

Datorită condiţiilor grele de întrecere, ca urmare a ploii care a udat pista de beton a velodromului, nici luni după-amiază nu am putut cunoaşte campionii ţării la cele două probe amintite. La urmărire individuală s-au desfăşurat semifinalele probei, precum şi finala pentru locurile 3—4, însă ceea ce era mai important, alergarea la sfîrşitul căreia urma să cunoaştem pe noul campion la urmărire (ce urma să se decidă între Gh. Lăutaru şi M. Romaşcanu — ambii de la Dinamo), nu a mai putut avea loc. A fost, de asemenea, întrerupt şi turneul final la proba de viteză, după disputarea primei manşe. În momentul întreruperii, conducea Ion George (Dinamo) cu 3 victorii (asupra lui M. Ştefan — STIROM, C. Bonciu — Steaua şi I. Gache — Dinamo), urmat de M. Ştefan (Steaua) cu 2 v (asupra lui I. Gache şi C. Bonciu).

Cursele de astăzi vor putea fi urmărite cu începere de la ora 17,30.

DINAMOVIADA

(Urmare din pag 1)

nit, în preajma marii noastre sărbători naţionale de la 23 August, să împărtăşească şi altora frumuseţile acestui sport. La Dinamoviadă am reîntîlnit cunoştinţe din Frasinul Sucevei şi Bourenii Doljului, din Gherăeştii Bacăului şi comuna ilfoveană Curcani, din centre urbane în frunte cu capitala ţării, în care sportul nostru naţional şi-a format vajnici adepţi. Tribunele au aplaudat cu multă căldură pe cei mai buni, echipele care au reuşit să depăşească mai lesne dificultăţile unei veritabile competiţii-maraton : în trei zile — 55 de meciuri. Practic fiecare formaţie (din cele 11, cîte au luat parte) a susţinut zilnic cîte patru meciuri. Iată de ce se cuvine a felicita toate formaţiile finaliste pentru modul exemplar de comportare şi pentru felul cum s-au angajat în întrecere.

Şi pentru că, totuşi, a fost vorba de o competiţie (cum subliniam, foarte dură, condiţiile de desfăşurare nefiind prea prielnice), felicitări se cuvin, în primul rînd, echipei cîştigătoare, **Dinamo Băneasa I,** cea formată de o mînă de flăcăi voinici, dirijată în teren de **Viorel Popa.** Nouă victorii şi un egal, iată bilanţul primei clasate. Iar meritatului succes dobîndit în întrecerea propriu-zisă de jucătorii de oină de la

Dinam | şi pe | straţia | făcut-| nei ţă | în des | bal di | **versita** | **troşan** | Jucă | nari | tuos | mult. | ziţie | niat f | **de la** | **mulţi** | **ai spo** | **care,** | **la sat** | **ducaţi** | **ţia, la** | **neraţii** | **bui as** | **depart** | Gaz | repetî | trecut. | bite | organi | **mai** | cum | tarul | de res | Clas | **neasa** | **3. Jiu** | **ceni** | **p., 6.** | **Neagr** | **9. Băr** | **şul 1**

DUPĂ CAMPIONATELE Î

(Urmare din pag 1)

clăuş, dar sîntem convinşi că, acordînd doar puţină atenţie şi acestei probe în viitor, Carmen Bunaciu ar putea ajunge la rezultate superioare. În fine, ultima ei cursă la această ediţie, 63,36 - pe 100 m spate în primul schimb al ştafetei mixte, ne convinge că, în ciuda faptului că nu a ajuns la medalia olimpică atît de mult dorită, Bunaciu nu a renunţat la disputa cu specialistele din R. D. Germană şi că va încerca, la campionatele europene de anul viitor, să-şi ia revanşa.

Puţini sînt cei care ştiu că în 1977, la numai 14 ani, reşiţeanca **Brigitte Prass** era recordmană (1:17,0) de senioare a României în proba de 100 m bras. Dar chiar din toamna acelui an o boală a ţinut-o departe de bazin aproape 20 de luni. A revenit, cu mult curaj şi cu o ambiţie ieşită din comun, în activitatea competiţională, anul trecut. S-a antrenat în condiţii destul de grele, sub îndrumarea prof. Ioan Schuster, care i-a dozat eforturile foarte atent pentru ca boala să nu recidiveze. Şi iat-o, după numai un an, în elita brasistelor din lume cu performanţe (34,30 — 50 m. 1:13,76

— 10 | surpri | rea s | Sec | culos | dicală | dacă | dăuga | zătoa | tatele | fel de | tru ta | riozita | în p | merit | numai | sporti | tea | ea fi | persp | tele | urmă | Cu | **nel** | **chiv,** | **partic** | **mai** | **tat** | **comp** | **nil** | **A. L** | **Luca,** | **Horva** | **rescu)** | **pregă** | **au f** | **întreb** | **suri.**

CAMPIONATUL MUNICIPIULUI BUCUREŞTI LA ARME CU GLONŢ

La poligonul Tunari s-a desfăşurat **campionatul municipiului Bucureşti la tir pentru arme cu glonţ,** individual şi pe echipe. Vremea nefavorabilă (vînt, lumină variabilă) a influenţat negativ rezultatele înregistrate, mai cu seamă (veşnica problemă...) la probele de puşcă, toate categoriile. Pe acest fond s-au detaşat cîţiva trăgători de la pistoale, prin unele cifre mai ridicate. La acest capitol trebuie trecuţi : **Mihai Dragomirescu de la C.S.Ş. 1** Buc. (552 p, la pistol liber juniori), **Constantin Ţirloiu de la** Steaua (588 p, la pistol viteză juniori), **Virginia Sisoe de la** Steaua (571 p la pistol standard senioare) şi **Maria Macovei de la** Dinamo (568 p, la pistol standard junioare). Să mai notăm şi alţi cîţiva cîştigători : puşcă standard, 60 f.c., senioare : **Mariana Feodot** (Dinamo) 589 p ; juniori : **V. Dinu** (I.E.F.S.) 583 p ; **junioare :** Aurelia Mihai (Dinamo) 583 p ; 3 × 20 f, juniori : **A. Mitroi** (Olimpia) 559 p ; junioare : **Florina Petria** (Dinamo) 543 p ; senioare : **Niculina Iosif** (I.E.F.S). 567 p. Să semnalăm şi faptul că dintre rezultatele înregistrate pe echipe nici unul nu s-a ridicat, cît de cît, la nivelul exigenţelor, demonstrînd că plafonul valoric de ansamblu al majorităţii probelor este încă scăzut şi că secţiile bucureştene trebuie să-şi reconsidere atitudinea faţă de pregătirea sportivilor proprii.

„CUPA JOIŢA" LA TALERE

Tot la poligonul Tunari **au avut loc** şi întrecerile de talere dotate cu „Cupa Joiţa", oferită de „Unirea", asociaţie sportivă care se situează de cîţiva ani printre protagonistele acestei discipline sportive, graţie antrenorului **Anatolie Sălceanu,** unul dintre cei mai buni specialişti ai armelor de vînătoare din ţară. În toate probele, atît la seniori cît şi la juniori, cîştigătorii s-au impus la diferenţe categorice faţă de principalii lor urmăritori, deşi nici rezultatele obţinute de ei nu s-au ridicat la un înalt nivel. Iată cîteva rezultate : **trap, seniori :** 1. I. Stamate (A.G.V.P.S.) 181 t ; **juniori :** 1. L. Mîndreanu (Steaua) 125 t, 2. N. Coman (Unirea Joiţa) 112 t, 3. I. Lorencz (Olimpia) 112 t ; **skeet, seniori :** 1. I. Ion (Unirea Joiţa) 186 t, 2. B. Topologeanu (Unirea Joiţa) 183 t, 3. F. Iurcenco (Steaua) 181 t ; **juniori :** 1. D. Gazetovici (Steaua) 137 t, 2. Şt. Egri (C.S. Baia Mare) 130 t, 3. M. Cazacu (Unirea Joiţa) 130 t. **(C. POPOVICI** — coresp.).

AU INCEPUT CAMPIONATELE NAŢIONALE DE TENIS PENTRU JUNIORI

CIMPINA, 18 (prin telefon). Pe cele 8 terenuri ale asociaţiei sportive „Neptun" au început luni fazele finale ale campionatelor naţionale de tenis pentru juniori şi junioare (mari şi mici), la care sînt prezenţi jucători reprezentînd 28 de cluburi şi asociaţii din întreaga ţară. La fiecare categorie de vîrstă sînt înscrişi 30—50 de jucători, cu excepţia categoriei junioare (17—18 ani), care nu întruneşte decît... 17 participante ! **(Eugen STROE,** coresp.).

LA HANDBAL, TEXTILA BUHUŞI — MEDICINAR SABAC 14—10

În cel de-al treilea joc disputat în cadrul turneului pe care-l întreprinde în ţara noastră, formaţia feminină iugoslavă de handbal **Medicinar Sabac** a jucat la Buhuşi, cu echipa locală Textila. Victoria a revenit noii promovate în Divizia A, **Textila Buhuşi,** cu 14—10 (5—4). Cele mai multe goluri au fost înscrise **de Rachiş şi Scintele** cîte 3, respectiv **Dedici 4, Milovanovici şi Gavrilovici** cîte 2. **(S. NENIŢĂ** — coresp.).

CELE MAI RAPIDE SCHIFURI

(Urmare din pag. 1)

iar miine — dimineaţa de la ora 9 şi după-amiaza de la ora 17 — recalificări, semifinale şi chiar, primele finale. Ultima reuniune, cea de joi dimineaţă, este rezervată ultimelor finale.

La întrecerile actualei ediţii a campionatelor naţionale de seniori vor fi prezenţi şi cei mai buni juniori ai ţării, unii dintre ei elemente de mare perspectivă, iar la sfîrşitul competiţiei specialiştii vor alcătui echipajele care vor participa la Balcaniada programată în luna septembrie, în Grecia.

O NOUĂ SELECŢIE LA DEVA PENTRU TINERE GIMNASTE

La Şcoala generală nr. 7 cu program de educaţie fizică din Deva se va organiza la 7 septembrie a.c., ora 9, o selecţie pentru fetiţe din toată ţara, de vîrsta claselor întîi şi a doua generală, cu aptitudini deosebite pentru gimnastică. Selecţia va fi făcută sub conducerea antrenorului emerit Bela Karoly, de către corpul profesoral de specialitate al şcolii.

Se primesc la selecţie şi fete pentru alte clase, care posedă categoria a III-a de clasificare.

De asemenea, se va face o selecţie şi pentru atletism, clasele V—VIII.

Amănunte se primesc la telefonul şcolii din Deva, prefix 956, numărul 17015.

LICEUL DE MATEMATICĂ-FIZICĂ „N. BĂLCESCU" DIN CRAIOVA

ANUNŢĂ

În perioada 26—27 august 1980 organizează un concurs de selecţie (probe practice) pentru clasele de atletism — treapta I (cl. a IX-a) şi treapta a II-a (cl. a XI-a) — ale Clubului sportiv şcolar de atletism.

Se primesc candidaţi din toată ţara. Probele şi normele de concurs sînt afişate la avizierul liceului.

Înscrierile la concurs au loc în perioada 15—25 august 1980, la secretariatul liceului din Craiova, str. Ion Maiorescu nr. 6, telefon 12510.

DE LA I.T.H.R.

Întreprinderea de turism, hoteluri şi restaurante Bucureşti oferă — prin filialele sale — pensiune completă (cazare şi masă) în vilele de la Predeal în perioada 22—24 august a.c.

Informaţii suplimentare la telefoanele 15.74.11, 13.75.33, 14.08.00 şi 59.37.60.

SELENAR A CIŞTIGAT (mai greu decit se anticipa) DERBYUL

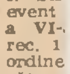

Disputarea celei de a 57-a ediţii a Derbyului de trap a făcut ca duminică dimineaţă hipodromul din Ploieşti să fie din nou neîncăpător, o asistenţă extrem de numeroasă ţinînd să fie prezentă la acest important eveniment hipic. Principala probă a zilei, Derbyul, a revenit, după o alergare săracă în faze spectaculoase şi desfăşurată într-un tempou nu prea rapid (timpul marcat de cîştigător — 1:27,1 — este elocvent în acest sens), armăsarului Selenar, care, contrar previziunilor şi pronosticurilor date, şi-a adjudecat, mai greu decît se prevedea, proba respectivă. Pe locul 2 (la un scurt cap) a sosit outsidera Rustica (I. Oană merită felicitări pentru felul în care şi-a prezentat eleva), urmată de Stilat (vădit incomodat de distanţa probei) şi Oşanca. Sub aşteptări a evoluat Horoscop, minat, după părerea noastră, mult prea prudent de către G. Popescu. Dacă Derbyul n-a satisfăcut decît parţial, în schimb victoriile repurtate de Tufana şi Bavari (ultimul realizînd un timp — 1:20,5 — cu numai 6 zecimi de secundă inferior recordului naţional — 1:19,9 — deţinut de Talion) au entuziasmat pur şi simplu asistenţa, G. Tănase dovedindu-ne încă o dată că este, într-adevăr, cea mai bună „mînă" de pe hipodrom. **REZULTATE TEHNICE : Cursa I :** 1. Neguran (C. Radu) rec. 1:33,4, 2. Salamandra. Simplu 8, ordinea 46. **Cursa a II-a :** 1. Onix (I. R. Nicolae) rec. 1:35,9, 2. Staniol. Simplu 3, ordinea 27, event 42. **Cursa a III-a :** 1. Gaica (Tr. Marinescu) rec. 1:29,1, 2. Satiric, 3. Podoaba. Simplu 2,50, ordinea 11, event 8, ordinea triplă 535, triplu cîştigător 618. **Cursa a IV-a :** 1. Tufana (G. Tănase) rec. 1:28,8, 2. Cori-

del. S | 7. Cu | Gheor | 3. Sti | event | a VI- | rec. 1 | ordine | gător | ganist | 2. Ju | ordine | plă 30 | diţa (| plu 2, | triplu | plă 90 | lar (| Rodio | ordine | plă | ridicat | a fost | cu 20 | lei. R

● **MIINE TRAGEREA OBIŞNUITĂ PRONOEXPRES.** Şi dv. puteţi cîştiga la tragerea Pronoexpres de mîine 20 august 1980. Cu o singură condiţie ! Să jucaţi ! Astăzi este ultima zi pentru procurarea biletelor. Reţineţi ! Mai multe bilete jucate, mai multe şanse de cîştig !

● **DIN NOU MARI CIŞTIGURI LA PRONOSPORT.** Concursul Pronosport din 9 august 1980, cu meciuri din Divizia A a campionatului nostru, a adus din nou cîştiguri importante. Perseverenţa şi inspiraţia s-au transformat într-un autoturism „Dacia 1300" pentru participantul Costică V. Condrea din Moineşti, jud. Bacău, care pe un buletin jucat în cotă de 25% a indicat 13 rezultate exacte. Deosebit de inspirat a fost şi participantul Tudor Răucă din Videle — jud. Teleorman, care a obţinut cu 12 rezultate

LOTO-PRONOSPORT INFORMEAZĂ

exacte pe un buletin jucat 100%, un cîştig de 40.872 lei. Pentru concursul Pronosport al acestei săptămîni, Ilie Oană, antrenorul divizionarei B Gloria Buzău, ne indică : 1. Steaua — Poli. Tim. 1 X ; 2. Corvinul — F.C.M. Galaţi 1 ; 3. F.C.M. Braşov — A.S.A. Tg. Mureş 1 ; 4. F.C. Olt — „U" Craiova 1 X 2, 5. F.C. Argeş — Progresul Vulcan 1 ; 6. S.C. Bacău — „U" Cluj-Napoca 1 X ; 7. Sportul Stud. — Poli Iaşi 1 ; 8. Jiul — Chimia Rm. Vîlcea 1 X ; 9. Rapid Buc. — Poiana 1 ; 10. Delta — Ceahlăul 1 ; 11. F.C.M. Brăila — Gloria B-ţa 1 X ; 12. Petrolul — Metalul Buc. 1 ; 13. Aurul Brad — F.C. Bihor X. De reţinut : Joi 21 august este ultima zi pentru depunerea buletinelor.

CI | PRO | GUST | 100% | 25% | varia | 96,25 | a 287 | lei ; | Cat. | CATI

Fotbal

În „topul europenelor"

UNIV. CRAIOVA ȘI F. C. ARGEȘ, ÎN ASCENSIUNE

În „graficul de parcurs" al celor patru reprezentante din cupele europene, situația este aceasta după trei etape (notele reprezintă prestația echipei apreciată de cronicari) :

1. Universitatea Craiova	6,50 p.	7 p.	7 p.	= 20,50 p.
2. Steaua	7,50 p	6 p.	6 p	= 19,50 p.
3. F.C. Argeș	6	6 p.	7 p.	= 19 p.
4. Polit. Timișoara	6	5,50 p.	5 p.	= 16,50 p.

A treia etapă a adus notări mulțumitoare **Universității Craiova** și **F.C. Argeșului**, în vreme ce **Steaua** și, mai ales, **Politehnica Timișoara** au obținut punctaje din zona vecină cu insatisfacția (prima) sau chiar din această zonă (a doua).

Formația campioană a arătat un crescendo după startul neconvingător din compania unsprezecelui argeșean. Succesul din etapa a doua a fortificat-o și psihic (se pare) dacă ne gîndim că a acționat foarte energic în a doua repriză a partidei cu Jiul cînd a rămas în 10 oameni. În creștere se află și **F. C. Argeș**, bine cotat după jocul de la Galați unde a aliniat o formație cu multe „plese noi". **Steaua** a dezvăluit unele deficiențe la capitolul eficacitate, jucînd însă bine în cîmp. **Politehnica Timișoara** nu ne dă însă o probă convingătoare asupra realului său potențial. În jocul său se simte încă destulă neclaritate.

Toate cele patru „europene" au ocazia de a trece barierele de notație de pînă acum în etapa a patra. **Universitatea Craiova** și **Politehnica Timișoara** evoluează în deplasare — prima la Slatina, cu F.C. Olt, cea din urmă întîlnind o altă „europeană", pe **Steaua**. Deci examene dificile, de mare solicitare dar cu atît mai edificatoare pentru forța lor de joc. Iar **F.C. Argeș** va avea în față o formație în situație grea, pe **Progresul Vulcan**, o echipă care nu se va menaja de fel.

„TOPUL" PENTRU OSLO

Clasamentul selecționaților în lotul reprezentativ, **„topul pentru Oslo"** altfel numit, se prezintă astfel după trei etape :

22 puncte : Balaci, Dinu, Sameș, Ștefănescu
21 puncte : Crișan, Iordache, Țicleanu.

20 puncte : Cămătaru, Negrilă

18 puncte : Munteanu II

17 puncte : A. Nicolae

16 puncte : Lică

12 puncte : M. Răducanu (un joc mai puțin).

8 puncte : Cristian (două jocuri mai puțin).

Recenții selecționați au totalizat, în cele trei jocuri, următoarele punctaje : **Iordănescu** 22 puncte, **Mulțescu** și **Tălnar** — cîte 20 puncte. Prin urmare toți trei se plasează în primele locuri ale clasamentului alăturat.

Ce s-ar putea observa după cele trei notări efectuate pînă acum ?

Că pozițiile superioare sînt deținute — în majoritate — de mijlocași, fundași sau portari (ne referim la locurile cu 22 sau 21 de puncte). Să notăm ascensiunea lui **Balaci**, ajuns printre fruntași datorită prestației bune (este, mai cu seamă, elogiată comportarea lui în a doua repriză a întîlnirii cu Jiul) din etapa de alaltăieri. Rămîne sub un semn al întrebării actualul potențial de joc al lui Cristian ; pentru că piteșteanul n-a evoluat de două etape în formația sa în care Ariciu, reapărînd sîmbătă, i-a devenit un rival puternic.

Etapa s-a încheiat, comentariile continuă

IESE DUMITRACHE, DAR APARE GABOR !

Proverbul cu „pomul lăudat" s-a adeverit, din păcate, și sîmbătă, la derbyul etapei, dintre Dinamo și Corvinul, în care ambele echipe s-au prezentat sub așteptările publicului.

Și mai mezamăgiți au fost, desigur, spectatorii care au venit la stadion în speranța de a-l vedea la lucru — după multă vreme — pe **Dumitrache**, preferatul de odinioară al multora dintre ei. Dar vîrful de atac al hunedorenilor, care se distinsese prin jocul lui din primele două etape, n-a apucat să atingă de 2—3 ori balonul și a ieșit de pe teren, lăsînd în urma lui numai regrete. Însă aceiași spectatori au avut apoi satisfacția de a descoperi în inlocuitorul lui Dumitrache, foarte tînărul **Gabor**, o autentică speranță a fotbalului nostru, un jucător despre care — cu certitudine — vom mai auzi multe lucruri frumoase.

Apropo de Gabor, trebuie să-i remarcăm și pe alți tineri coechipieri ai săi — **Nicșa, Klein, Petcu, Rednic, Văctuș** — care, deși n-au evoluat sîmbătă pe măsura reală a posibilităților lor, au arătat totuși, mai ales în anumite momente din repriza secundă, că au talent și că pot juca mult mai bine. Dealtfel și Lucescu își exprima după meci regretul că tinerii componenți ai echipei sale au jucat copleșiți de importanța partidei și de valoarea adversarului, acționînd reținut, timid, fără a îndrăzni mai mult, deși — după felul cum s-a prezentat formația gazdă — „se putea scoate — aprecia el — un rezultat egal".

Ceea ce însă și noi putem afirma este că tînăra și meritoasa echipă hunedoreană, în a cărei pregătire și exprimare tactică în teren se vede bine „mîna" lui Lucescu, va constitui — pe măsura acumulării unei mai mari experiențe în prima divizie, a maturizării sale — un obstacol din ce în ce mai dificil pentru oricare parteneră de joc.

Constantin FIRĂNESCU

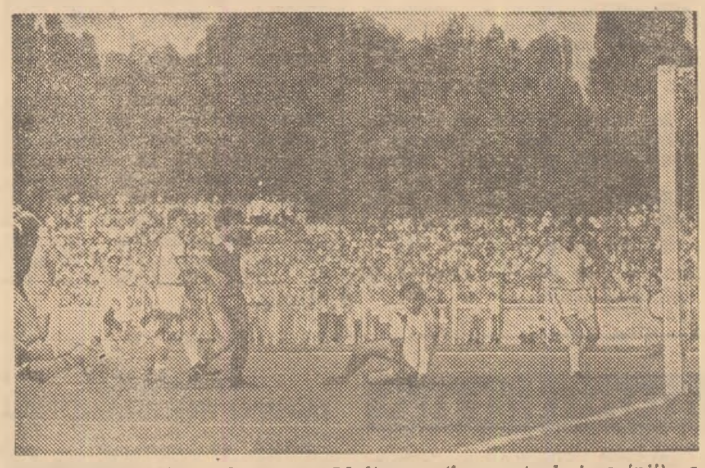

Aceasta este faza din care Mulțescu *(în centrul imaginii) a înscris singurul gol al partidei Dinamo — Corvinul*
Foto : Dragoș NEAGU

O NOUĂ REPETIȚIE PENTRU UTRECHT

Cînd autobuzul piteștenilor părăsea, după meci, perimetrul stadionului „Dunărea" din Galați, mîile de spectatori aplaudau sincer echipa „alb-violeților". A fost un gest sportiv de toată frumusețea, dacă vreți o recunoaștere deschisă și corectă a faptului că remaniata formație antrenată de cuplul **Fl. Halagian — N. Dobrin** fusese, indiscutabil, mai bună în meciul cu descumpănita sa adversară F.C.M. Galați, în care **C. Zamfir, Florea, Cramer, Moțoc** ș.a. au făcut simplă figurație. Învingătoarea a plecat onorată din orașul de pe Dunăre pentru că, în primul rînd (în totală opoziție cu echipa locală) s-a dovedit — la această nouă repetiție pentru Utrecht — o formație cu un adevărat spirit de echipă și o cresută combativitate ; fiecare jucător, indiferent de post, a pus umărul la greu, a făcut marcaj sever și dublaj fără a-și reproșa unul altuia ceva atunci, cînd, inerent, au apărut și unele greșeli sau nesincronizări. Noii veniți lasă să se întrevadă o integrare rapidă în ansamblul formației : portarul **Ariciu** a dat o notă de mare siguranță pentru un meci de deplasare, **Kallo** a desfășurat, prin marcaj, pe **Cramer** și a participat activ la acțiunile de atac, ca și **Ignat** dealtfel, iar **Sigmirean** a pus grele probleme experimentatului **Țolea** prin vijeloasele sale acțiuni. În acest context, **Moiceanu** și **Radu II** s-au simțit stimulați să încerce cît mai multe acțiuni personale ofensive cu mare grad de periculozitate. Sigur că au fost și unele ratări, acest aspect constituind nemulțumirea conducerii tehnice.

Trecînd la echipa locală, nu ne putem încă explica ce se întîmplă în intimitatea ei, care sînt cauzele adevărate ale ratării startului campionatului. Cu Dinamo, „fiii rătăcitori" (**Cramer, Orac, Bejenaru**) erau suspendați și echipa a pierdut ; sîmbătă, antrenorul **C. Teașcă** i-a reintrodus în formație și ea a jucat cum a jucat. Nu știm dacă a fost bună sau nu o astfel de soluție. Cert este că **F.C.M. Galați** continuă să fie în derivă...

Stelian TRANDAFIRESCU

NU MAI ȘTIU CHIHAIA, M. SANDU SAU IORGULESCU SĂ ȘUTEZE LA POARTĂ ?

În a treia etapă de la revenirea în prima divizie, prin intermediul camerelor de luat vederi ale televiziunii, **F.C.M. Brașov** a jucat sîmbătă, cel puțin teoretic, în fața tuturor iubitorilor fotbalului de la noi. Meciul cu **Sportul studențesc**, însă, n-a fost o reușită sub raportul tehnico-tactic. Formația brașoveană este încă marcată de emoțiile debutului și inhibarea își pune amprenta asupra prestației jucătorilor ei. **Șulea**, de pildă, e un caz, pentru că în alte împrejurări ne-a arătat calități deosebite. Văzînd-o pe F.C.M., însă, am avut parcă imaginea formației C.S. Tîrgoviște, pe care antrenorul **N. Proca** a pregătit-o pînă acum un an. Are aceleași arme de bază : dărîmarea exemplară în teren, dorința arzătoare de victorie, disciplina de joc, buna pregătire fizică, care îi permite efectuarea unui marcaj eficace pe tot terenul. Doar tenta de duritate a unor jucători (Naghi, în special, dealtfel jucător dotat) trebuie temperată. Au faultat brașovenii, au răspuns și partenerii și jocul a fost fragmentat, foarte des întrerupt, ceea ce a determinat și lungile perioade de joc confuz, fără perspectivă.

Pentru **Sportul studențesc** nu numai înfrîngerea a fost o nereușită. Aceasta a fost rezultatul ezitărilor din apărare (în special în fazele în care s-au primit cele două goluri) și a sterilității în atac. **Chihaia, Iorgulescu** sau **M. Sandu** au dovedit de atîtea ori că sînt buni șuteuri, dar la Brașov parcă nu mai știau că trebuie să facă acest lucru. Echipa a irosit o sumedenie de mingi în preajma carcului adverș. Studenții au șutat prima oară pe spațiul porții în min. 68 (șut formal al fundașului Grigore) și au făcut-o o singură dată bine (Iorgulescu, în minutul 85, cînd Balasz a scos de la vinclu), ceea ce nu-i îndreptățea să spere într-un rezultat favorabil.

Constantin ALEXE

CÎRȚU — ROȘU, ADAM — GALBEN...

Atitudinea lui Cîrțu i-a surprins pînă și pe coechipierii. Nici ei nu i-au înțeles „furia" cu care l-a insultat pe conducătorul jocului, clujeanul **Mihai Adam**. Puțin mai tîrziu, în vestiarul arbitrilor, Florin Cîrțu și-a cerut, spășit, scuze. Dar faptul era fapt, văzuse cartonașul roșu, își lăsase echipa în inferioritate numerică și, în aceste condiții, orice adversar cu mai mare experiență ar fi profitat din plin. Jiul n-a făcut-o din două motive. Mai întîi pentru că nu a avut forța necesară în atac și, în al doilea rînd, pentru că jucătorii craioveni (fiindu-le teamă de egalare) s-au concentrat la maximum, luptînd exemplar pînă în finalul partidei. Pe fondul unei încleștări devenite aprige în repriza secundă, au apărut în prim-plan destule dueluri care au depășit limitele regulamentare (**Miculescu — Cămătaru, Tilihoi — Sălăjan, Vasiliu — Crișan**), faulturi trecute cu vederea de arbitru, unele sancționate cu întîrziere sau neconforme cu realitatea. Arbitrul clujean — pe care de atîtea ori l-am admirat ca jucător — a fost, în acest meci, mai confuz ca oricînd, a dat decizii compensatorii, nu a luat întotdeauna în considerație semnalizările tușierilor, nemaiacordînd (în min. 65), cum se impunea, încă un penalty gazdelor. Și asta conform unui prost obicei, potrivit căruia dacă ai dictat unul nu mai are rost să arăți din nou, pentru aceeași echipă, punctul de la 11 m, chiar dacă atacantul a fost „rupt în două" acolo, în careu. La Craiova, Mihai Adam s-a aflat în situația de a pierde jocul din mînă și totul a pornit de la acel cartonaș roșu arătat lui Cîrțu (decizie absolut corectă), de care, pînă la urmă, s-a speriat chiar... Mihai Adam !

Laurențiu DUMITRESCU

CU NERVI, ATITUDINI NESPORTIVE, INDISCIPLINĂ NU SE POATE JUCA FOTBAL !

Progresul Vulcan nu a putut evita, sîmbătă, pe teren propriu, un eșec la un scor categoric, după o comportare, în ansamblu, modestă, care a nemulțumit profund pe numeroșii săi susținători. Cauzele ? S-ar putea vorbi desigur, mai întîi, de replica foarte bună a oaspeților, **F. C. Baia Mare**, echipa bine condusă de fostul antrenor al alb-albaștrilor, **V. Mateianu**. Lipsa de șansă, mai ales în prima repriză, ar putea intra și ea, eventual, în discuție la o analiză mai îngăduitoare față de unele elemente de circumstanță. **Mai presus însă de orice, înfrîngerea formației din str. Dr. Staicovici se datorează indisciplinei și lipsei de pregătire a jucătorilor.** Observația aceasta aparține antrenorului federal **Cornel Drăgușin**, iar în ceea ce ne privește sîntem întru totul de acord cu ea, pentru că înșeși și faptele ne obligă chiar să facem acest lucru. **Vorbind de indisciplină va trebui să arătăm că ea a început să se manifeste și înainte de intrarea echipei în teren, atunci cînd Apostol, anunțat că va fi rezervă, a refuzat să se mai echipeze pentru joc ! În timpul meciului, aproape că n-a fost jucător din echipa bucureșteană care să nu protesteze la deciziile arbitrului, „campionii", în această privință, fiind Ciugarin, Al. Moldovan, Tevi și Mateescu. De cîteva ori, Al. Moldovan a venit la banca antrenorilor adresînd reproșuri insolente, iar Tevi a fost la un pas de a părăsi terenul fără încuviințarea necesară, supărat că... jocul „nu-i merge". La rîndul lor, G. Sandu și Ciugarin s-au întrecut în manifestări de antijoc, care l-au obligat pe arbitrul A. Forwirth să le arate cîte un cartonaș galben, iar, spre final, lui Ciugarin și unul roșu ! În privința lipsurilor pe planul pregătirii, „lista" fiind ceva mai lungă, ne vom opri, deocamdată, asupra a trei principale aspecte : mișcarea greoaie a jucătorilor în teren, confuzia tactică și lipsa de combativitate. Cum se poate observa, de aici ar trebui începută o analiză obiectivă și responsabilă a conducerii tehnice a echipei pentru evitarea unui drum competițional care amenință să se transforme în tobogan. O analiză care să-i convingă pe toți jucătorii să pună... punct tributului plătit pînă acum indisciplinei și lipsei de pregătire.**

Mihai IONESCU

„BOXERUL" NUMAI CU JOC DE PICIOARE...

Pentru a patra oară Steaua ia drumul Vîlcei, în Divizia A, și se întoarce cu tolba goală. Paradoxal, dar tocmai acum, cînd „11"-le Chimiei a crescut valoric, Steaua putea obține cel puțin primul ei punct în Zăvoi. Și aceasta pentru că formația lui **Marcel Pigulea**, după o primă repriză bună, în care a ignorat superioritatea teoretică de ansamblu și pe posturi a adversarului, a apărut ca o altă echipă după pauză, cînd — ca și la Tg. Mureș — Chimia a jucat gîndindu-se mai mult să păstreze rezultatul, decît să-l mărească. Atunci, în repriza secundă, Steaua s-a văzut mai mult, însă, vai, echipa militară ne-a apărut ca boxerul care are un foarte frumos „joc de picioare", dar care uită să lovească. Steaua a combinat, deci, frumos, dar, acolo, în „zona A-devărului", la finalizare, i-a lipsit ceva, acel ceva care-i lipsește de mai multă vreme : angajamentul, vigoarea, încrederea, responsabilitatea individuală. Și așa, Steaua a desenat frumos de cîteva ori pînă în fața careului, însă ce folos ! Pînă la urmă, acest „boxer cu frumos joc de picioare" s-a văzut învins la puncte. Ceea ce tot învins se cheamă !... Sigur, jucătorii și suporterii echipei Steaua ar putea invoca greșeala de arbitraj din min. 73, cînd M. Răducanu a fost faultat în careu, și nu s-a acordat penalty-ul de drept. De acord ! Să nu ne ascundem însă în spatele unui penalty și să nu vedem carența de fond : **Steaua a jucat modest**, datoare la capitolul combativitate, așa cum nu trebuie să mai joace, gîndindu-ne că se apropie examenul de la Liege, în Cupa U.E.F.A. !

Un cuvînt despre ineditul duel **Preda — Sameș**. Duelul dintre un anonim și un consacrat, ambii masivi, ambițioși. Am numărat angajările directe ale celor doi : 7—5 pentru fundașul echipei naționale, care s-a întrebuințat serios. Oricum, acest duel masiv a demonstrat că „vîrful" vîlcean nu-i o metaforă gazetărească. îl așteptăm rapid pe treptele consacrării !

Mircea M. IONESCU

● **AZI ÎN CAPITALĂ.** Pe stadionul Sirena, de la ora 17,30, se va disputa partida amicală internațională dintre divizionara „B" Sirena București și Sporting Club Alep, care activează în prima ligă a campionatului de fotbal din Siria.

Astăzi, la Rm. Vîlcea, un interesant joc de verificare

LOTUL REPREZENTATIV — CHIMIA

Partida, care va fi găzduită de stadionul „1 Mai", va începe la ora 18

În continuarea acțiunii de reunire săptămînală a componenților lotului reprezentativ, de duminică au fost convocați la Rm. Vîlcea jucătorii selecționați pentru echipa națională. Față de componența lotului la ultima convocare, aceea pentru jocul de verificare cu Dinamo, se observă trei noutăți : selecționarea atacantului stelist **Iordănescu** (care revine după o destul de lungă absență) și a dinamoviștilor **Mulțescu** și **Tălnar**. În schimb nu a mai fost chemat **Böloni** — care nu s-a putut pregăti în mod corespunzător, el dedicîndu-se sesiunii de examene de la I.M.F. Tg. Mureș. Nu a fost convocat, de asemenea, **A. Ionescu**.

Așadar, de duminică se află la Rm. Vîlcea următorii jucători : **Iordache, Cristian** (portari), **Negrilă, Lică, Sameș, Ștefănescu, Al. Nicolae, Munteanu II** (fundași), **Dinu, Iordănescu, Balaci, Țicleanu** (mijlocași), **Crișan, M. Răducanu, Mulțescu, Cămătaru, Tălnar** (atacanți). La această acțiune au fost convocați și șapte antrenori : **V. Stănescu, I. Oblemenco, Gh. Constantin, Fl. Halagian, C. Cernăianu, V. Mateianu** și **C. Ardelcanu**. Marea majoritate a acestora sînt antrenorii formațiilor care dau jucători lotului.

După antrenamentele de duminică și ieri, **componenții lotului susțin astăzi, cu începere de la ora 18, pe stadionul „1 Mai" din Rm. Vîlcea, un meci de verificare în compania divizionarei A locale, Chimia, care va alinia formația de bază.**

Vă reamintim că echipa națională are, în cursul sezonului de toamnă, un program alcătuit din cinci meciuri (din preliminariile C.M. sau amicale), program care se prezintă astfel : 27 august (la București) : **România — Iugoslavia** (returul finalei „Cupei balcanice") ; 10 septembrie (Varna) : **Bulgaria — România** (amical) ; 24 septembrie (Oslo) : **Norvegia — România** (preliminarii C.M.) ; 15 octombrie (București) : **România — Anglia** (preliminarii C.M.) ; 26 noiembrie (București) : **România — Turcia** (amical).

„CUPA ROMÂNIEI"

În populara competiție fotbalistică „CUPA ROMÂNIEI" s-a disputat duminică o nouă etapă, în care au evoluat și divizionarele C. Iată o parte dintre rezultate : Dorna Vatra Dornei — A.S.A. Cîmpulung Moldovenesc 2—0 (2—0), Carpați Sinaia — Caraimanul Bușteni 1—2 (1—0), Petrolul Tîrgoviște — Metalul Mija 0—3 (0—1), Energia Slatina — Electrodul Slatina 5—0 (2—0), Metalul Oțelul Roșu — Minerul Ghelar 3—1 (2—0), C.I.L. Blaj — Metalul Copșa Mică 4—3 (2—1), Chimistul Rm. Vîlcea — Lotru Brezoi 3—2 (2—0), Victoria Elcond Zalău — Armătura Zalău 1—2 (1—1), Metalurgistul Sadu — Minerul Motru 3—0 — neprezentare, Flacăra roșie București — Tehnometal București 2—0 (0—0, 0—0), Chimia Or. Victoria — Torpedo Zărnești 1—0 (1—0), Danubiana Roman — Laminorul Roman 1—5 (0—2), Oțelul Reghin — Avîntul Reghin 0—1 (0—0), Recolta Stoicănești — Dacia Pitești 3—0 (0—0), Minerul Baraolt — Progresul Odorheiu Secuiesc 3—2 (1—2), Metalul Carei — Victoria Carei 0—1 (0—1), Cimentul Bicaz — Relonul-Săvinești Roznov 3—2 (1—0, 2—2), I.M. Piatra Neamț — Celuloza Piatra Neamț 4—1 (1—0), Unirea Sînnicolau — Unirea Tomnatic 0—1 (0—1), I.M. Codlea — Mobila Măgura Codlea 1—2 (0—1), Metrom Brașov — I.C.I.M. Brașov 0—5 (0—2), Carpați Brașov — C.S.U. Brașov 1—0 (0—0), I.R.A. Tg. Mureș — Foresta Bistrița 2—0 (0—0), Metalul Sighișoara — Faianța Sighișoara 6—0 (1—0), Metalul Alexandria — F.C.M. Giurgiu 0—2 (0—1), Energia Islaz Alexandria — Chimia Tr. Măgurele 1—2 (1—1), Textila Buhuși — Partizanul Bacău 5—4 (0—1, 1—1, 1—1), Victoria Tecuci — Oțelul Galați 5—4 (0—0, 1—1, 1—1), Rapid Jibou — Unirea Dej 2—1 (0—1, 1—1), Metalul Bocșa — Gloria Reșița 2—1 (0—1), Unirea Drobeta Tr. Severin — C.S.M. Drobeta Tr. Severin 0—1 (0—0), C.P.L. Caransebeș — Dierna Orșova 3—0 (1—0), Granitul Babadag — Ș.N. Tulcea 1—4 (1—1), Metalul Rădăuți — Avîntul T.C.M.M. Frasin 3—0 (2—0), Silvicultorul Mizil — Minerul Rodna 0—5 (0—2), Abatorul București — Voința București 0—2 (0—0), Automecanica București — Electronica București 1—0 (1—0), Luceafărul Adjud — Energia Gh. Gheorghiu-Dej 5—6 (1—1, 1—1, 1—1), Automobilul Însurăței — Dacia Unirea Brăila 2—3 (1—2).

PUNCT FINAL ÎN TURNEELE ESTIVALE DE ȘAH

● Tatiana Lemaciko (Bulgaria), S. Ivanov (U.R.S.S.), Marina Pogorevici (România), T. Tolnay (Ungaria) și Biliana Verus (Iugoslavia) – pe primele locuri

Turneul internațional feminin de șah al României, de la Băile Herculane, s-a încheiat cu victoria așteptată a marii maestre **Tatiana Lemaciko**. Obținînd în ultima rundă a șasea victorie consecutivă (la **Dana Nuțu**), ea a cîștigat concursul la o diferență de 1½ p, confirmîndu-și norma. În derbyul pentru locurile 2–3, **Tereza Stadler** și **Margareta Mureșan** au căzut de acord asupra remizei. Același rezultat s-a înregistrat în partidele **Gertrude Baumstark** — **Tünde Csonkics** și **Lidia Semenova** — **Margareta Teodorescu**. **Elisabeta Polihroniade** a cîștigat la **Ligia Jicman**, iar **Viorica Ionescu** la **Lia Bogdan**.

Clasamentul final: 1. **TATIANA LEMACIKO** (Bulgaria) 8½ p, 2–3. **Margareta Mureșan**, **Tereza Stadler** (Iugoslavia) 7 p, 4. **Lidia Semenova** (U.R.S.S.) 6½ p, 5–6. **Elisabeta Polihroniade**, **Gertrude Baumstark** 6 p, 7. **Margareta Teodorescu** 5½ p, 8–9. **Viorica Ionescu**, **Lia Bogdan** 5 p, 10. **Ligia Jicman** 4½ p., 11–12. **Dana Nuțu**, **Tünde Csonkics** (Ungaria) 2½ p.

Au luat sfîrșit și cele patru turnee internaționale pentru juniori și junioare

● **LA PLOIEȘTI**, în concursul juniorilor mari, învingător a fost jucătorul sovietic **S. IVANOV** cu 8½ p din 11 posibile. El a fost urmat de polonezul **J. Flis** cu 7½ p și reprezentantul nostru **L. Oltean** cu 7 p, rezultat cu care realizează o notă de maestru. Urmează: 4–5. **D. Anițoaie**, **A. Bach** 6 p, 6–7. **C. Cojocaru**, **O. Berechet** 5½ p, 8. **Z. Füsthy** (Ungaria) 5 p, 9. **B. Bancev** (Bulgaria) 4½ p, 10. **L. Vasilescu** 4 p, 11. **A. Crișan** 3½ p, 12. **V. Lowy** 3 p.

● **LA ARAD**, turneul junioarelor a fost cîștigat de **MARINA POGOREVICI** cu 8½ p, urmată de **Martha Kovacs** (Ungaria) 7½ p, **Margarita Volska** (Bulgaria) și **Irma Abzianidze** (U.R.S.S.) 6½ p. În continuare: 5–6. **Mariana Bădici**, **Anna Rigielska** (Polonia) 6 p, 7. **Csilla Sajter** 5½, 8–9. **Gabriela Olărașu**, **Edith Kozma** 5 p, 10. **Magdalena Kiss** 4 p, 11. **Dana Belean** 3½ p, 12. **Smaranda Boicu** 2½ p.

● **LA DROBETA TR. SEVERIN**, s-au desfășurat întrecerile juniorilor mici (cadeților și cadetelor). În turneul băieților a învins **T. TOLNAY** (Ungaria) cu 8 p, urmat de **A. Boroș**, **R. Botez** și **W. Sapis** (Polonia) cu 7 p. **Boroș** și **Botez** au îndeplinit o normă de candidați maeștri. Continuă: 5. **C. Ardeleanu** 6 p, 6–7. **E. Dobronăuțeanu**, **S. Sárközi** (Ungaria) 5½ p, 8. **C. Chelu** 5 p, 9–10. **St. Baciu**, **S. Vratonici** (Iugoslavia) 4½ p, 11. **G. Larion** 3½, 12. **V. Stoenescu** 2½ p.

Disputa cadetelor a revenit iugoslavei **BILIANA VERUS** cu 9 p, urmată de poloneza **Eva Kaczmarek** cu 7½ p și **Mădălina Stroe** cu 7 p, care — la 12 ani — îndeplinește o notă de candidată de maestră! Urmează în clasament: 4–5. **Roxana Veniamin**, **Sorina Dan** 6 p, 6–7. **Mirela Bartal**, **Liliana Sușnea** 5½ p, 8–9. **Daniela Stanciu**, **Lavinia Popescu** 5 p, 10. **Edelka Csom** (Ungaria) 4½ p, 11. **Edith Szikszai** (Ungaria) 4 p, 12. **Daniela Bejan** 1 p (retrasă).

A ÎNCEPUT C. M. DE ȘAH PENTRU JUNIORI

La Dortmund a început cea de-a 19-a ediție a campionatului mondial de șah pentru juniori, care se desfășoară în „sistem elvețian" (13 runde), cu participarea a 64 de jucători din 60 de țări. În runda inaugurală, tînărul maestru român **Adrian Negulescu** l-a învins cu piesele negre pe Belhodja. Kasparov a cîștigat la Kujpers, Short la Damianovici, iar Arnasson l-a învins pe Kossi.

VIE ACTIVITATE ATLETICĂ

PARIS, 18 (Agerpres). — Proba de săritură cu prăjina din cadrul concursului internațional de la Nisa a revenit, în mod surprinzător, atletului francez, Serge Ferreira, cu performanța de 5,70 m, care l-a întrecut pe Houvion (Franța) și Klimczyck (Polonia) — ambii cu 5,60 m. Fondistul kenyan Waigwa a cîștigat cursa de 5 000 m, cu timpul de 13:22,2, sprinterul american Floyd a fost cronometrat pe 100 m în 10,27, iar Huang Liu (R. P. Chineză) a ocupat primul loc în proba de săritura în lungime, cu 7,91 m. Rezultate din probele feminine: 1 500 m — Mary Decker (S.U.A.) 4:00,33; lungime — Anna Wlodarczyk (Polonia) 6,66 m; înălțime — Ursula Kielan (Polonia) 1,92 m; 400 m — Nadejda Olizarenko (U.R.S.S.) 51,76.

● În concursul de la Lausanne: 100 m — Bradford (Jamaica) 10,32; 1 500 m — Ovett (Anglia) 3:35,40; 3 000 — Coghlan (Irlanda) 7:41,57; 110 mg — Nehemiah (S.U.A.) 13,53; triplusalt — Banks (S.U.A.) 16,63; 800 m (f) — Kazankina (U.R.S.S.) 1:58,23; 200 m — Rega (Franța) 22,82.

● La Barletta (Italia), Pietro Mennea a realizat cea mai bună performanță mondială a anului în proba de 200 m — 19,96.

„Turneul Prietenia" la volei (junioare)

IERI S-AU ÎNCHEIAT JOCURILE DIN SERII

BACĂU, 18 (prin telefon). Luni s-au desfășurat, în localitate, ultimele meciuri din serii ale **„Turneului Prietenia"** la volei (junioare).

În primul meci puternica echipă a **U.R.S.S.** a învins cu 3–0 (2, 4, 1) mult mai tînăra și neexperimentata echipă **ROMÂNIA II**, la capătul a numai 30 de minute de joc. Au arbitrat: **L. Milan** (Cehoslovacia) și **B. Sokolvski** (R. D. Germană). În al doilea meci al dimineții, **POLONIA** a învins **BULGARIA** cu 3–0 (10, 7,14). Primele două seturi au fost cîștigate cu ușurință de poloneze. În setul decisiv, sextetul bulgar a avut o puternică revenire, conducînd tot timpul, pînă la 14–10, dar experiența și luciditatea jucătoarelor poloneze și-au spus cuvîntul, acestea reușind să cîștige meciul. Arbitri: **V. Ranghel** și **E. Costoiu** (România).

În primul meci al după-amiezii, reprezentativa **R.D. GERMANE** a învins selecționata **UNGARIEI** cu 3–1 (–10, 4, 5, 10). Echipa învingătoare s-a încălzit mai greu, reușind să se impună abia începînd cu setul al doilea. A arbitrat cuplul român **N. Ionescu — E. Ududec**.

În ultimul meci al zilei, care conta pentru desemnarea celei de a patra participante la turneul pentru locurile 1–4, **reprezentativa României** a cedat cu 0–3 (–3, –7, –14), în fața sextetului cubanez. E drept, în ultimul set, tinerele noastre jucătoare au condus pînă în final, cînd însă lipsa lor de experiență și-a spus cuvîntul. Arbitri: **G. Laszek** (Polonia), **E. Hihlea** (U.R.S.S.).

În urma încheierii jocurilor din serii, clasamentul se prezintă astfel:

SERIA I: 1. **U.R.S.S.** — 7 puncte, 2. **Polonia** — 7 p, 3. **R.P.D. Coreeană** — 6 p, 4. **Bulgaria** — 6 p, 5. **România II** — 4 p.

SERIA A II-a: 1. **R.D. Germană** — 7 p, 2. **Cuba** — 7 p, 3. **România I** — 6 p, 4. **Cehoslovacia** — 5 p, 5. **Ungaria** — 5 p.

În zilele de 20 și 21 august se vor desfășura meciurile pentru clasamentul final. Astfel, miercuri, la ora 9, vor juca **ROMÂNIA II** și **UNGARIA** pentru locurile 9 și 10. La ora 10, **R.P.D. COREEANĂ** va întîlni **CEHOSLOVACIA**, iar de la ora 15, **BULGARIA—ROMÂNIA I** (pentru locurile 5–8). Pentru locurile 1–4 se vor întîlni **POLONIA — R.D. GERMANĂ** și **U.R.S.S. — CUBA**. Joi, în cursul dimineții, de la 9,30, vor avea loc meciurile **BULGARIA — CEHOSLOVACIA** și **R.P.D. COREEANĂ — ROMÂNIA I**, iar de la ora 16, **POLONIA — CUBA** și **U.R.S.S. — R.D GERMANĂ**.

Mihail VESA

LA TORONTO, VIRGINIA RUZICI ÎNVINSĂ ÎN FINALĂ

TORONTO, 18 (Agerpres). — S-au încheiat întrecerile campionatelor internaționale de tenis ale Canadei, desfășurate, timp de o săptămînă, la Toronto. Proba de simplu femei a fost cîștigată de cunoscuta campioană americană **Chris Evert-Lloyd**, care a întrecut-o în finală cu 6–3, 6–1 pe jucătoarea română **Virginia Ruzici**. Partida a fost urmărită de peste 9 000 de spectatori.

În finala probei masculine, disputată între cehoslovacul **Ivan Lendl** și primul favorit al turneului, **Björn Borg**, tenismanul suedez a abandonat, fiind accidentat la genunchi, după ce cîștigase primul set cu 6–4 și era condus cu 4–5 în cel de-al doilea.

PREGĂTIRILE HOCHEIȘTILOR CEHOSLOVACI

Hocheiștii cehoslovaci și-au început pregătirile în vederea noului sezon. Primele meciuri internaționale sînt programate înaintea începerii campionatului, în compania reprezentativei U.R.S.S.: la 11 și 12 septembrie la Praga și la 14 septembrie, la Bratislava.

Startul în noul campionat (1980–1981) se va da la 26 septembrie, iar ultima etapă este programată la 13 martie 1981.

După terminarea campionatului, lotul reprezentativ se va pregăti în comun în vederea campionatului mondial programat între 12 și 26 aprilie 1981, la Stockholm și Göteborg.

LA ÎNCHEIEREA CAMPIONATULUI BALCANIC DE HANDBAL

(Urmare din pag. 1)

tică bine pusă la punct. „Sîntem mulțumiți — ne spunea imediat după meciul cu Iugoslavia antrenorul principal al echipei noastre, **Constantin Popa** — **că am reușit să întrerupem șirul victoriilor handbalistelor iugoslave și să aducem titlul de campioane balcanice de tineret în România. După opinia mea, dispunem de un lot care poate deveni valoros, talentul unor jucătoare ca Elena Ciubotaru, Elena Leonte, Vasilica Dobre, Oltea Jalbă, Alice Pfefferkon dîndu-ne încredere. Firește, ele, ca și celelalte colege ale lor vor trebui să muncească încă foarte mult".** Adăugăm opinia noastră **că antrenorii cluburilor din care fac parte jucătoarele de lot trebuie să se preocupe foarte serios de pregătirea lor, pentru că în ultimă instanță formarea unei echipe naționale redutabile este țelul întregii mișcări handbalistice românești.**

Un alt cîștig pentru handbalul nostru este și acela că din actualul lot de tineret cîteva handbaliste tinere au intrat în vederile selecționerilor reprezentativei naționale de senioare. Profesorul **Eugen Bartha**, antrenorul principal al formației României, împreună cu **Arthur Hoffmann** au asistat la toate meciurile, notîndu-și o serie de nume. Eugen Bartha ne spunea: **„Deși echipa de tineret este formată din jucătoare aparținînd generațiilor 1960, '61 și '62, acest aspect eterogen nu le-a împiedicat să formeze un lot destul de bine închegat. Elena Leonte și Elena Ciubotaru au mai fost convocate la echipa națională de senioare și văzîndu-le acum cum au jucat îmi întăresc convingerea că ele sînt handbaliste cu frumoase perspective. Pentru viitoarele întîlniri ale lotului de senioare, am mai convocat, din echipa de tineret, pe Eugenia Gavră, Vasilica Dobre, Mariana Jucan, Mariana Oacă și pe Nicoleta Pleșoianu, aceasta din urmă dîndu-ne mari speranțe. Consider, deci, că Balcaniada s-a încheiat cu un dublu cîștig: cucerirea titlului și depistarea unor nume noi pe care urmează să le verificăm în meciuri și mai grele, acelea ale echipei naționale de senioare".** Să reamintim, în încheiere, că formația de junioare a României (antrenor: **Dan Hotnog**) s-a comportat remarcabil la acest turneu, ea fiind de valoare apropiată cu cea a Iugoslaviei. Ceea ce nu este puțin!

Premii speciale acordate la ediția a II-a a Campionatului balcanic: cea mai bună jucătoare — **Elena Leonte** (România); cel mai bun portar — **Dușanka Neciak** (Iugoslavia); golgeterul ediției (20 de goluri înscrise) — **Olga Pejovici** (Iugoslavia) „Cupa fair-play" — **echipa de junioare a României.**

TELEX ● TELEX ● TELEX ● TELEX ● TELEX

CICLISM ● În concursul pentru tineret desfășurat pe velodromul din Budapesta, proba de urmărire pe echipe pe 4 000 m a fost cîștigată de selecționata U.R.S.S. cu timpul de 4:40,31, urmată de Bulgaria 4:52,44 și R.D. Germană 4:58,80. ● Turul Slovaciei a continuat cu etapa a 5-a, cîștigată de rutierul cehoslovac Ladislau Foldyn, care a parcurs 152 km în 3 h 25:48. În clasamentul general pe primul loc a trecut Vladimir Dolek (Cehoslovacia). ● Turul Olandei s-a încheiat la Steenwijk cu victoria olandezului Gerrie Knetemann, urmat de belgienii Ludo Delacroix la 57 sec. și Gerry Verlinden la 2:45. ● Cursa internațională de la Imola (Italia) a revenit lui Giovanni Battaglin — 247 km în 6 h 50:10. Pe locurile următoare, Vladimiro Panizza și Silvano Contini.

HOCHEI ● În primul meci internațional al sezonului, echipa Ț.S.K.A. Moscova a jucat la Geneva cu formația H.C. Arosa pe care a învins-o cu scorul de 13–1 (4–1, 5–0, 4–0).

NATAȚIE ● În concursul internațional de natație de la Honolulu (Hawaii), înotătorul american Scott Findorff a cîștigat proba de 100 m liber cu timpul de 50,96, iar canadiana Sheryl Gibson s-a situat pe primul loc în proba de 200 m spate cu 2:16,20. În proba masculină de 50 m liber, Joe Bottom (S.U.A.) a stabilit cea mai bună performanță mondială cu 22,71. Alte rezultate, la masculin: 200 m fluture — Forester (S.U.A.) 2:01,02; 200 m mixt — Baumann (Canada) 2:04,54; feminin: 200 m mixt — Anne Tweedy (S.U.A.) 2:19,49; 100 m liber — Susie Thayer (S.U.A.) 56,20; 200 m bras — Chieko Batanabe (Japonia) 2:36,93.

ȘAH ● Cea de a opta partidă a meciului dintre Portisch și Hübner, care se desfășoară la Abano Terme (Italia) în cadrul semifinalelor turneului candidaților la titlul mondial s-a întrerupt la mutarea a 41-a. Scorul este egal 3½–3½ (1). ● În turneul de la Polianița Zdroj (Polonia), după 9 runde, conduce Oleg Romanișin (U.R.S.S.) cu 7 p, urmat de Spasov (Bulgaria) 5½ p.

TENIS ● În finala turneului internațional de la Cleveland (Ohio), jucătorul american Gene Mayer l-a întrecut cu 6–2, 6–1 pe compatriotul său Victor Amaya.

FOTBAL meridiane

Mîine, la Glasgow, un prim răspuns

CELTIC SAU DIOSGYŐR, ADVERSARA LUI „POLI" ÎN „CUPA CUPELOR"?

La 20 august și la 3 septembrie va avea loc dubla întîlnire preliminară, din cadrul „Cupei cupelor", dintre **Celtic Glasgow** și **Diosgyöri V.T.K.** După cum se știe, formația calificată în urma acestor confruntări va juca în primul tur cu **Politehnica Timișoara.**

Iată cîteva date despre cele două formații, care se vor întîlni mîine, la Glasgow.

După ce, în ediția precedentă a campionatului, **Celtic Glasgow** nu și-a putut păstra titlul, singura satisfacție pe care o mai putea oferi suporterilor săi în finalul sezonului (decepționați și de eliminarea favoriților lor din C.C.E. de către **Real Madrid**, deși cîștigaseră la Glasgow cu 2–0 ...), era dobîndirea „Cupei Scoției". Obiectiv atins, însă cu mari eforturi și emoții, finala cupei, desfășurată pe cunoscutul **Hampden Park**, în compania marei sale rivale, **Rangers**, necesitînd prelungiri. Unicul gol al partidei, înscris de **George McCluskey**, a intervenit cînd toată lumea se gîndea la rejucare. Și chiar dacă unii au spus că golul a fost norocos — în traiectoria șutului libero-ului **Danny McGrain** (desemnat ca jucătorul nr. 1 al finalei) interpunîndu-se McCluskey, aflat cu spatele la poartă, mingea păcălindu-l astfel pe portarul lui Rangers, **McCloy**, care se dovedise imbatabil pînă atunci — Celtic și-a satisfăcut suporterii. Mai ales că, în finală, antrenorul **Billy McNeil** n-a putut beneficia de perechea fundașilor centrali **Tom McAdam** și **Roddie McDonald**, ambii suspendați. El a apelat atunci la un tînăr jucător, **Michael Conroy**, care, alături de **Roy Aitken**, l-a anihilat pe cunoscutul **Derek Johnstone**, cel mai periculos atacant advers. Din echipa Celtic se mai remarcă mijlocașul **Davie Provan**, inepuizabil ca travaliu și abil conducător al balonului, precum și fundașul ofensiv **Sneddon.**

Echipa scoțiană are prima șansă să devină adversara Politehnicii Timișoara.

★

Evoluția echipei **Diosgyőr** la Glasgow nu este privită cu prea mult optimism de antrenorul **Geza Szabo**. Într-adevăr, cîștigătoarea „Cupei Ungariei" a pierdut, față de sezonul trecut, nu mai puțin de 8 jucători, dintre care unii valoroși, ca **Salamon, Kutasi, Szalai** și **Váradi**. Este adevărat că formația s-a împrospătat cu numeroși tineri, care nu au încă suficientă experiență pentru a aborda partidele dificile. Așa se explică debutul nefavorabil al echipei Diosgyőr în actualul campionat: înfrîngere cu 0–2 cu echipa Nyregyhaza, nou promovată în prima divizie! Apoi a fost învinsă de Békéscsaba, acasă, cu 4–2, iar sîmbătă de către Ferencvaros cu 2–1. La Glasgow nu vor juca trei jucători de certă valoare: **Tatar, Fekete** și **Vereb**. Primii doi au fost suspendați de U.E.F.A. pe o etapă, iar portarul Vereb pe 5 etape! Așadar, antrenorul Szabo are multe griji în ce privește alcătuirea echipei, chiar dacă lotul său numără următorii 17 jucători pentru meciul cu Celtic: **Szabó, Novák, Kerekes, Kádár, Grof, Teodoru I, Teodoru II, Oláh, Fükö, Görgei, Osvath, Szlifka, Borostyán, Magyar, Czél, Szemere** și **Szantó**.

CRUYFF IN EXCELENTA

Renumitul internațional olandez **Johan Cruyff**, care activează acum în campionatul S.U.A., la echipa **Washington Diplomats**, se află într-o formă excelentă. În ultimele etape, formația lui Cruyff a învins cu 6–0 pe Toronto și cu 5–1 pe Tulsa. În ambele partide, vedeta nr. 1 a fost Cruyff, iar Washington Diplomats se află acum pe locul 4 în clasament.

PREGĂTIRILE ECHIPEI INTERNAZIONALE

ROMA, 18 (Agerpres). — Conducerea clubului **Internazionale Milano** privește cu multă atenție meciul pe care campioana Italiei urmează să-l susțină în „Cupa campionilor europeni" cu echipa **Universitatea Craiova**. A fost stabilit un program special de pregătire, iar recent antrenorii și jucătorii formației au urmărit pe ecran filmul partidei dintre Universitatea Craiova și Borussia Mönchengladbach.

Internazionale Milano, care dispune de cel mai valoros lot din campionatul italian, a achiziționat recent pe internaționalul austriac **Prohaska**. Se așteaptă, de asemenea, transferarea unui jucător dintr-o echipă braziliană.

CAMPIONATE

IUGOSLAVIA. Rezultatele primei etape: Dinamo Zagreb — Steaua Roșie 0–1, Vojvodina — Velez 2–1, Olimpia Liubliana — Zeleznicear Sarajevo 2–0, Buducnost — Vardar Skoplie 1–1, Napredak — Borac 1–0, Hajduk Split — Sloboda Tuzla 1–0, Partizan — F.C. Zagreb 4–1, O.F.K. Belgrad — Rijeka 0–0

UNGARIA (et. 3): Csepel — M.T.K. 1–1, Kaposvár — Vidéoton 1–4, Békéscsaba — Ujpesti Dozsa 1–1, Debrecen — Zalaegerszeg 3–1; Gyor — Tatabánya 2–0; Ferencváros — Diosgyőr 2–1, Vasas — Dunaujvaros 4–2. În clasament: **Ferencváros** 5 p, **Vasas** 5 p și **Debrecen** 4 p.

MECIURI AMICALE

● Selecționata Bulgariei a evoluat în Spania jucînd cu formația **Celta Vigo** (divizia secundă). Gazdele au cîștigat cu 2–1 (2–0).

● La Zagreb echipa braziliană **Vasco da Gama** a întrecut cu 2–1 (1–1) formația locală **Dinamo**. Au marcat: Wilson și Zandonaide, respectiv Bonici.

● În finala turneului de la Gijon (Spania) formația olandeză **AZ '67 Alkmaar** a întrecut formația locală **Sporting** cu 3–2 (1–1).

DISPOZIȚIE DE JOC

Redacția și administrația: cod 70139 București, str. V. Conta 16, of. P.T.T.R. 1, tel. centrală 11 50 59; secția coresp. 11 51 09; interurban 437; telex 10 350 romsp. Tiparul I. P. „Informația"
Pentru străinătate: abonamente prin ILEXIM – departamentul export import presă, P.O. Box 136–137, telex 11 226, București, str. 13 Decembrie nr. 3. R 1. 10363