PROLETARI DIN TOATE ȚĂRILE, UNIȚI-VĂ !

Sportul

ZIAR AL CONSILIULUI NAȚIONAL PENTRU EDUCAȚIE FIZICĂ ȘI SPORT

ANUL XXXVII – Nr. 9831 | 4 PAGINI – 30 BANI | Marți 14 iulie 1981

Nadia Comăneci *evoluînd la bîrnă, unul din „punctele forte" ale sale* Foto : Vasile BAGEAC

Ieri, la Palatul sporturilor

REPETIȚIA GENERALĂ A ECHIPELOR NOASTRE STUDENȚEȘTI DE GIMNASTICĂ

● Au fost prezentate exercițiile liber alese ● A fost pusă în funcțiune instalația de afișaj electronic

Iubitorii gimnasticii, care caută în aceste zile cu febrilitate un bilet pentru întrecerile de săptămîna viitoare — și ne gîndim în primul rînd la cei mai statornici dintre îndrăgostiții acestei discipline sportive, cei care au dorit să-i vadă la lucru și ieri pe reprezentanții țării noastre — au avut, în bună parte, tabloul concursului de săptămîna viitoare, din cadrul Jocurilor Mondiale Universitare. Și aceasta, pentru că **întrecerea demonstrativă de luni după-amiază a fost o repetiție generală atît pentru gimnastele și gimnaștii care vor face parte din echipele reprezentative ale țării noastre, cît și pentru organizatori, arbitri, oficiali.**

Cele două loturi ale noastre, feminin și masculin, au aliniat în concurs efectivele complete, deci și rezervele, ceea ce ne-a dat posibilitatea să urmărim gradul de pregătire a tuturor gimnastelor și gimnaștilor care țintesc selecția în echipele studențești care vor evolua la Universiadă. Mai mult chiar, pentru a se putea alinia două echipe de fete și două de băieți au fost solicitați să concureze și alți sportivi fruntași. La feminin le-am urmărit la lucru pe tinerele și talentatele fetițe de la Deva **Lavinia Agache și Ecaterina Szabo,** iar la masculin pe **Sorin Cepoi și Valentin Grecu.**

În ce-i privește pe „universitari", să reținem faptul că, atît fetele cît și băieții — **Nadia Comăneci, Emilia Eberle, Rodica Dunca, Dumitrița Turner, Angela Bratu, Marilena Vlădărău, Kurt Szilier, Dan Odorhean, Emilian Nicuța, Aurelian Georgescu, Romulus Bucu-**

Constantin MACOVEI

(Continuare în pag. a 4-a)

UNIVERSIADA București '81

OASPEȚI ȘI GAZDE AU EFECTUAT IERI ANTRENAMENTE INTENSE

Zilnicele sosiri de loturi din diferite colțuri ale lumii au adus și o mare afluență pe bazele sportive. Abia sosiți în București, oaspeții s-au grăbit spre stadioane, săli și bazine pentru a-și continua și finisa pegătirile, pentru a se acomoda cu condițiile de concurs. Majoritatea celor care ieri au făcut cunoștință cu piscinele, sălile și pistele au avut surpriza (plăcută, desigur) de a-i găsi la lucru pe studenții sportivi români. În multe cazuri, antrenamentele au continuat în comun. Prezenți, pretutindeni, redactorii și fotoreporterii ziarului nostru au consemnat — într-o primă filă a Universiadei '81 — impresii și imagini.

Carmen Bunaciu va înota și 100 m fluture

Acum și bazinul de la complexul „23 August" arată excelent. Prin eforturile din ultimele zile ale organizatorilor, calitatea apei s-a îmbunătățit considerabil, astfel că antrenamentele se desfășoară în condiții perfecte.

Primii au sosit la piscină înotătorii români. Printre ei, **Carmen Bunaciu.** Complet restabilită, veselă, optimistă. Antrenoarea **Cristina Șopterean** ne confirmă că treburile merg conform programului stabilit. O noutate : în afara celor două probe favorite, 100 m și 200 m spate, Carmen va lua startul și la 100 m fluture, probă în care deține recordul României cu 63,9 sec., și înotă în cele două ștafete ale țării de 4×100 m liber și 4×100 m mixt. Alături de ea, nelipsita-i tovarășă de antrenament **Irinel Pănulescu,** care speră să ajungă la forma care a consacrat-o — cu 3 sezoane în urmă — printre cele mai bune junioare ale continentului. Pe culoare alăturate înoată băieții sub supravegherea antrenorilor Tiberiu Munteanu și Dan Ionescu. Sînt foarte ambițioși să ajungă în finalele Universiadei și să obțină noi recorduri ale țării.

Apoi, au intrat în piscină sportivii din R. P. Chineză și Japonia. Și unii și alții sînt mulțumiți de condițiile de antrenament și laudă calitățile bazinului. Lotul chinez este incomplet, doi urmînd să sosească și campioana brasistelor, **Liang Weifen,** cea mai îndreptățită să aspire la una din medaliile ce se vor decerna la această competiție.

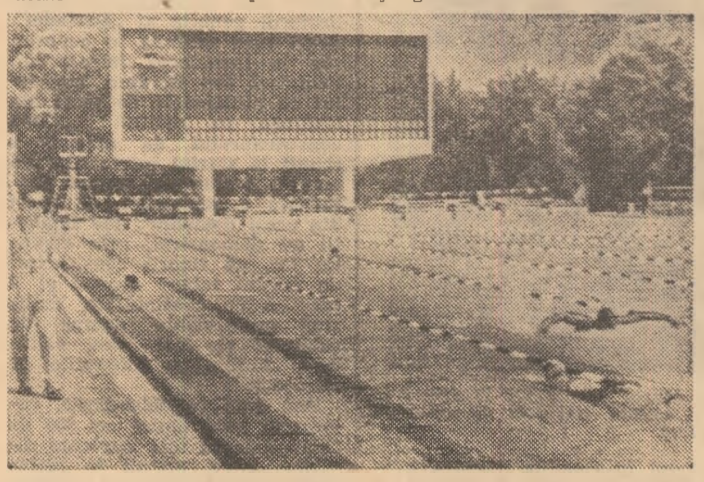

O imagine de ansamblu a piscinei „23 August" unde vom putea urmări interesantul concurs al înotătorilor. Pe culoarele din primplan — înotătorii din R.P. Chineză. Sînt sportivi tineri și talentați, cu o foarte bună pregătire tehnică, care au progresat simțitor în ultima vreme. Oaspeții s-au declarat încîntați de calitățile bazinului în care vor concura

Recordmana țării Anișoara Cușmir *și-a propus să realizeze un rezultat valoros la întrecerile din cadrul Universiadei, pentru care, sub îndrumarea antrenorului* Ion Morolu, *a desfășurat o temeinică activitate de pregătire. S-a urmărit îmbunătățirea tehnicii, pe fondul unei serioase pregătiri fizice generale și speciale. Iat-o pe* Anișoara *la antrenament*

Baschetbaliștii japonezi impresionează prin ritm

Liceul 13 (P.T.T.R.) din Drumul Taberei. Sala de sport a acestui lăcaș de învățămînt sclipește de curățenie. Aici, în aceste zile premergătoare întrecerilor Universiadei, au loc antrenamentele mai multor echipe reprezentative de baschet. După cum aflăm de la prof. **Mioara Răducanu** — răspunzătoare de toate cele trebuincioase unei desfășurări perfecte a activității — aici se pregătesc baschetbalistele din **R. P. Chineză,** încă de vineri, precum și baschetbaliștii din **R. P. Congo, Irak** și **Japonia.** Deocamdată...

La ora vizitei noastre în sală se aflau sportivii niponi. Disciplinați, meticuloși, tinerii studenți executau și respectau întocmai comenzile antrenorilor lor. Pe „principalul" **Sigeru Hosojima** — care a mai pregătit echipa și pentru „Universiada" din anul 1973 de la Moscova — l-am confundat cu un... halterofil de categorie grea : 120 kg și 1,71 m înălțime. Cu toate acestea el se mișcă cu dezinvoltură în teren, corectează ceea ce nu-i

Adrian VASILIU
Paul IOVAN
Fotografii de **Dragoș NEAGU**

(Continuare în pag a 4-a)

În întrecerile săritorilor seniori, din cadrul „Daciadei"

ISABELA BERCARU ȘI D. NEDELCU ÎNVINGĂTORI LA „1 m"

Ieri, la Strandul tineretului (în condiții excelente, oferite de bazinul reamenajat), au început finalele „Daciadei" rezervate săritorilor de la trambulină, întrecere care constituie — totodată — ultima verificare a reprezentanților țării noastre pentru Universiadă. De la început dorim să menționăm că proba de ieri — trambulină 1 m — nu este probă oficială în concursurile internaționale, ea constituind mai mult un mijloc de stimulare pentru repetarea unor exerciții în vederea salturilor de la platformă și de la trambulină 3 m. Drept urmare, componenții lotului studențesc nu au avut o pregătire specială pentru „1 m", ei subordonîndu-și antrenamentelor în programul perspectiva J.M.U.

ISABELA BERCARU
Foto : Ion MIHĂICĂ

În aceste condiții, disputa a fost deosebit de echilibrată la fete, unde **Isabela Bercaru, Cristina Timar, Felicia Cîrstea** și **Manuela Renciu** (ultima, o plăcută surpriză) au dat o luptă strînsă pentru cucerirea locului I care, pînă la urmă, a revenit concurentei mai sigură pe sărituri și care a greșit mai puțin : Bercaru. La băieți, de asemenea o dispută strînsă între primii clasați ; neașteptat de nesigur a evoluat **Al. Bagiu.** Și de la el, ca și de la ceilalți „universitari" așteptăm, astăzi și mîine, o prestație bună în probele clasice.

Rezultate. FETE : 1. **Isabela Bercaru** (C.S.Ș. Triumf Buc.) 374,91 p — campioană a „Daciadei" și a țării. 2. Cristina Timar (CSȘ Triumf) 367,71 p, 3. Felicia Cîrstea (Lic. 2 Buc.) 365,94 p, 4. Manuela Renciu (CSȘ Sibiu) 363,15 p, 5. Andreea Dragomir (CSȘ Triumf) 334,71 p. 6. Anca Bereș (CSM Cluj-Napoca) 329,40 p ; BĂIEȚI : 1. **D. Nedelcu** (Progresul Buc.) 473,04 p — campion al „Daciadei" și al țării. 2. D. Oprean (CSȘ Sibiu) 467,43 p, 3. M. Kaiss (CSM Sibiu) 461,64 p. 4. Al. Bagiu (Crișul) 413,25 p. 5. Fl. Avasiloaie (Lic. 2) 363,45 p. 6. A. Cherciu (CSȘ Triumf) 350,49 p.

Azi, de la ora 10 (preliminarii) și de la ora 17 (finale, cu participarea primilor 12 clasați în preliminarii).

CENTRUL DE PRESĂ ÎN ACTIVITATE

De ieri ziariștii sportivi au început lucrul la Centrul principal de presă *din modernul local al Conservatorului de muzică „Ciprian Porumbescu" care va oferi celor peste 500 de ziariști români și străini condiții excelente de exercitare a profesiei. Ei vor avea la dispoziție alte 9 subcentre de presă la stadioane, terenuri și săli*

„DACIADA", COMPETIȚIA TUTUROR VÎRSTELOR

Festivalul național pionieresc de minibaschet

IZVOR DE TALENTE PENTRU BASCHETUL DE PERFORMANȚĂ

● Din nou Festivalul national pionieresc de minibaschet — din cadrul „Daciadei" — a demonstrat că reprezintă o importantă acțiune de popularizare a sportului cu mingea la cos în rîndul elevilor, în acelasi timp un prilej de a selectiona și pregăti copii dotati cu calități fizice deosebite. La Tg. Mureș (al 8-lea oras care a găzduit Festivalul, precedentele fiind Bacău, Botoșani, București, Constanța, Suceava, Tîrgoviște și Tulcea) au fost prezenti **1 470 de copii între 8 și 13 ani** dar numerosi altii au rămas acasă deoarece nu au „absolvit" examenul fazelor de zonă. Ce reprezintă Festivalul pentru baschetul de performanță din tara noastră se stie de mult ani, în acest sens fiind elocventă prezenta unor fosti minibaschetbalisti în echipele nationale. În mod cert, si de la Tg. Mures vor fi copii care vor urca treptele pînă în vîrful ierarhiei. Poate **Aurora Dragoș** de la C.S.Ș. Viitorul Cluj-Napoca (cosgeteră la fete cat. I. cu 364 puncte înscrise — un record în materie), poate **Rita Bokaly** de la C.S.Ș. Gheorgheni (cîștigătoarea „Cosului de aur": 28 de aruncări libere înscrise din 30 de încercări), poate **Andreea Pop** de la C.S.Ș. Ploiești (la numa 13 ani a trecut „granița" celor 1,80 m înălțime, un „barem" al consacrării), poate **Zoltan Bobroczki** de la C.S.Ș. Timișoara (1,97 m la 13 ani !) sau **Cristian Bota** de la C.S.Ș. Deva (premiat pentru tehnicitatea deosebită manifestată în cursul meciurilor). În mod cert, ediția a 15-a a Festivalului national pionieresc de minibaschet, din cadrul „Daciadei", a prilejuit din nou afirmarea a numeroase elemente deosebit de talentate, întrate în vederile antrenorilor echipelor de juniori care doresc să promoveze elemente cu mari perspective.

● Ce a reprezentat Festivalul pentru vechiul centru baschetbalistic Tg. Mureș? Ne-a răspuns prof. **Ernest Torday**, directorul C.S.Ș. 2 din localitate, în acelasi timp unul dintre numerosii inimosi care trebuie felicitati pentru eforturile depuse în scopul reusitei competitiei: **„Întrecerile au constituit o mare emulatie în rîndul elevilor atrasi în jurul terenurilor, deocamdată ca spectatori si sperăm, într-un viitor cît mai apropiat, si ca jucători. În plus, numărul terenurilor de baschet (bituminizate) a crescut de la 5 la 12, plusul fiind datorat Festivalului".**

● Excelentă comportare a formatiilor din mediul sătesc. La fete cat. a II-a, echipele scolilor generale din Slava Cercheză (județul Tulcea) si Peregu Mic (Arad) au ocupat locurile 2 și 3 ; la fete cat. I., formatiile scolilor generale din Vulcana — Pandele (Dîmbovita), Lipia (Buzău) și a Casei pionierilor și soimilor patriei din Pecica (Arad) s-au clasat pe locuri onorabile, oricum superioare reprezentantelor unor orașe cu mare tradiție în sport si în special în baschet. **„De ce este iubit baschetul în comuna dumneavoastră ?"** La această întrebare ne-a răspuns profesorul de geografie **Mircea Mariniuc**, directorul Scolii generale din Vulcana — Pandele (jud. Dîmbovița) : **„Deși, în tinerete, am jucat volei, iar profesorul de educație fizică al scolii** — Petrică Vlad — **are specializarea fotbal, la noi se practică minibaschetul deoarece apreciem că acest sport contribuie în mai mare măsură la dezvoltarea fizică armonioasă a elevilor si le stimulează clarviziunea, rapiditatea în gîndire, spontaneitatea. Avem condiții de joc bune — un teren betonat si o sală, prima sală de sport săteească — care permit elevilor noastre practicarea baschetului în tot cursul anului".**

Dumitru STÂNCULESCU

Echipa C.S.Ș. Viitorul Cluj-Napoca a ocupat primul loc la fete cat. I și s-a evidențiat datorită excelentei selecții efectuată de antrenorul Horia Pop.

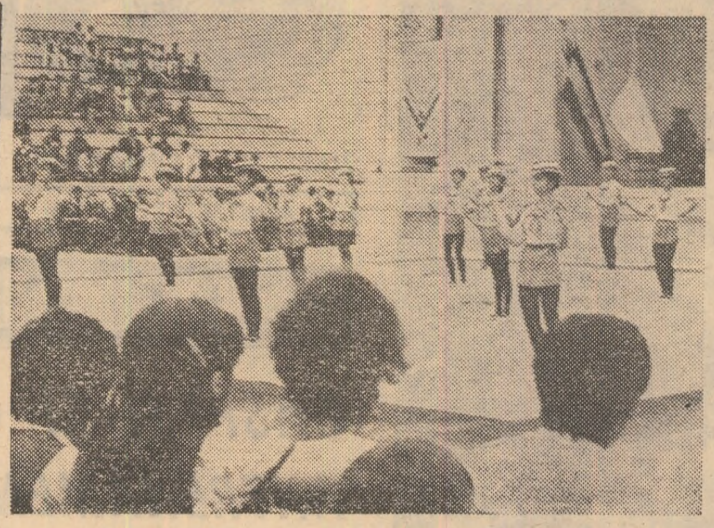

Finalele „Serilor Daciadei" — *o reușită manifestare cultural-sportivă — au avut un larg ecou în toate județele țării, constituind pentru multe tinere un prilej de a-și dovedi talentul, grația și măiestria în gimnastica ritmică modernă. În foto : ansamblul județului Brașov (prof.* Maria Munteanu), *la spectacolul de la Arenele Romane (București).*
Foto : V. BAGEAC

SĂRBĂTORILE SPORTIVE ALE CONSTRUCTORILOR

A intrat în tradiție sărbătoarea, în miez de vară, a Zilei constructorului prin bogate manifestări cultural-sportive desfășurate în întreaga țară.

LA SIBIU, acest eveniment a prilejuit organizarea finalei pe țară a **„Cupei constructorului de mașini"**, competiție înscrisă sub generosul și mobilizatorul generic al **„Daciadei"**. După cum sublinia în cuvîntul său la închiderea întrecerilor, tovarășul **Ion Berdiuc**, instructor cu problemele de sport din Uniunea pe ramură : **„Cupa constructorului de mașini" a reunit la startul întrecerilor din etapele preliminare marea majoritate a iubitorilor de sport din acest domeniu".** Iar finaliștii au demonstrat, prin evoluția lor, că tinerii constructori de mașini iubesc sportul și îl practică cu continuitate, realizînd performanțe demne de subliniat și, mai ales, călindu-și forțele pe terenurile de întrecere.

Așa cum se obișnuiește, celor mai buni dintre cei 200 de finaliști le-au fost înmînate diplome, cupe, premii în materiale sportive. Deosebit, însă, a fost la aceste întreceri faptul că organizatorii (care au fost la înălțimea așteptărilor) au acordat cinstea de a înmîna trofeele cunoscutei sportive **Ana Sălăgean**, maestră a sportului, conducătoarea lotului întreprinderii Tractorul Brașov, care timp de 23 de ani și-a consacrat timpul liber sportului de înaltă performanță. Printre cîștigători s-au numărat mulți muncitori fruntași în producție, așa cum sînt mecanicul **Vasile Rădulescu** de la Tractorul Brașov, frezorul **Costică Dragomir** de la Progresul Brăila, lăcătușul **Lucia Cormoș** de la Înfrățirea Oradea. La jocuri, în finale : **Mașini electrice București** — „1 Mai" Ploiești 16—6 (handbal) ; **Balanța Sibiu** — Electroputere Craiova 3—2 (volei). **(Ilie IONESCU**, coresp.).

LA PITEȘTI, pe bazele sportive din parcul „Argeș", s-au desfășurat vineri, sîmbătă și duminică finalele „Cupei constructorului" la care au luat parte cîștigătorii etapelor de zonă la cros, fotbal, handbal și volei. Competițiile, rezervate tinerilor din întreprinderile ce aparțin **Trusturilor de construcții industriale și construcții locale**, s-au bucurat de un cadru sărbătoresc și de o organizare ireproșabilă asigurată de Uniunea pe ramură și forurile sindicale centrale și locale.

În urma unor dispute interesante, pe primele 3 locuri s-au clasat la cros, fete : 1. Elena Dragu (București), 2. Mariana Demianu (Arad), 3. Marinela Neagu (Argeș) ; băieți : 1. Virgil Ciobanu (Argeș), 2. Nicușor Nedelcu (Bacău), 3. Nicolae Asandei (Arad), în timp ce la jocuri pe podiumul de premiere au urcat echipele masculine : 1. Vaslui, 2. Sibiu, 3. Dîmbovița (handbal) ; 1. Bacău, 2. Olt, 3. Arad (volei) ; 1. Sibiu, 2. Bacău, 3. Maramureș (fotbal). **(Ilie FEȚEANU**, coresp.).

MULTE SU[...] ÎN CAMPIONATUL [...]

După o scurtă întrerupere campionatul national de motocros, ediția 1981, a fost reluată duminică la Cîmpina, cu etapa a II-a desfășurată pe traseul de pe Dealul Muscel în organizarea asociatiei sportive Poiana din localitate.

La startul celor patru clase din program s-au aliniat peste 60 de alergători din Brașov, Buzău, Ploiești, Tg. Mureș, Cîmpina, Cîmpulung-Mușcel, Sf. Gheorghe și alte centre moto. În cea mai importantă cursă, cea rezervată seniorilor, campionul țării **Ernest Mülner** a fost hotărît să refacă handicapul din etapa inaugurală, dar în penultimul tur i-a sărit lantul de la motocicletă. Avînd o comportare constantă în ambele manse și pregătindu-și temeinic mașina pentru concurs, principalul său adversar, **Ion Plugara**, a cîștigat 20 din cele 22 de puncte posibile, după două etape (din cele cinci ale campionatului) detașîndu-se de actualul deținător al titlului la o diferență apreciabilă în clasamentul general : 42—20 p. Și la tineret, clasa 125 cmc, campionul țării **Alexandru Ilieș** a fost surclasat. **Zsolt Fülop**, elev al antrenorului **Andrei Fazekaș**, fiind, din nou, merituos învingător de etapă. Cele mai populate și mult gustate de cei peste 10 000 de spectatori, întrecerile juniorilor au evidențiat preocupările unor tehnicieni **(Traian Moașa, Valerică Milea, Paul Mülner, Mihai Banu** ș.a.) pentru creșterea elementelor talentate. În [...]

„Cupa Steaua"

ROMULUS NICOLESCU [...] TREI VICTORII LA PU[...]

Ieri s-a încheiat la poligonul bucurestean Tunari concursul international de tir dotat cu **„Cupa Steaua"**, la care au participat trăgători de valoare de la cluburile militare T.S.K.A. Moscova, T.S.K.A. Sofia, Legia Varsovia, Honved Budapesta și Dukla Praga și, firește, de la Steaua. Ultima zi de întreceri a programat probele de pușcă liberă 3 x 40 f și pistol viteză, în care trăgătorii nostri au avut evolutii pe linia celor din primele două zile de întreceri, înregistrînd rezultate valoroase și clasări meritorii. „Omul nr. 1" al echipei Steaua a fost **Romu-**

RODION — ÎNVINGĂTOR ÎN DERBY

HIPISM

Pe hipodromul din Ploiești s-a consumat cel mai important eveniment din anul turfistic, derbyul de trap. Tribunele s-au dovedit neîncăpătoare pentru marele număr de spectatori veniți să asiste la această unică alergare din cariera unui trăpaș. După prezentarea și defilarea concurenților, pregătiți cu un harnașament impecabil, în care au excelat caii antrenorului **Nicolae Gheorghe, Catren** și Hublou, s-a dat startul în alergarea dezbyului. **I. Oană, cu Riguros**, și-a asumat rolul de lider circa 2 400 m, ceilalți concurenți urmîndu-l în șir indian, încheiat de Garanta. Primii 1800 m s-au parcurs într-un tempo moderat de circa 1,29. Abia pe ultima mie de metri, prin încercările lui **Oscior și Perjar de a evada** din pluton, din păcate soldate cu galopuri — cursa s-a mai înviorat. Riguros, solicitat pentru a nu ceda șefia, a galopat în ultima turnantă, iar Perjar, aflat în spatele său, nu a mai putut evita accidentul care, din fericire atît pentru driveri cît și pentru cai, s-a soldat numai cu pagube de ordin material. Pe linia dreaptă s-au desprins **Catren, Rodion, Sibila și Tufana.** Cu un finis puternic și excelent condus de **N. Nicolae, Rodion** s-a impus categoric, învingînd lejer pe Sibila, Catren și Tufana, corectîndu-și recordul carierei : 1:26,7. De subliniat că **N. Nicolae** este primul driver originar din Ploiești și primul conducător care cîștigă un derby, ceilalți învingători din istoria acestei întreceri fiind numai antrenori. Să nu uităm însă și meritele antrenorului lui **Rodion, Vasile Gheorghe**, care, fără accidentul suferit cu favoritul Perjar, ar fi putut schimba ordinea sosirii. Această reuniune a însemnat o adevărată sărbătoare pentru „conducători", care au cîștigat șase curse din cele opt disputate între profesioniști. **I. Crăciun** și-a evidențiat calitățile, cîștigînd spectaculos toate cele trei curse în care a concurat. **M. Dumitru**, confirmînd bunele aprecieri de care se bucură, a învins cu **Răsura** datorită răbdării cu care a știut să aștepte finalul alergării. Ultima cursă a fost cîștigată de **Arătoasa**, condusă fără greșeală de sobrul **G. Grigore**. De subliniat performanța formației antrenată de **M. Ștefănescu**, care a cîștigat trei alergări și a sosit în alte trei curse pe locul doi. Dintre toți cei care au dat pronosticuri în avanronica derbyului, doar antrenorul **I.R. Nicolae** și conducătorul amator **Octavian Matei** au indicat cîștigător pe **Rodion**. Rezultatele tehnice. **Cursa I:** 1. Trifoi (G. Tănase), 2. Salomeea. **Cursa a II-a:** 1. Răsura (M. Dumitru), 2. Atol. **Cursa a III-a :** 1. Rapița (I.R. Nicolae), 2. Tîrgovț. **Cursa a IV:** 1. Fecioraș (I. Crăciun), 2. Recurs, 3. Abil. **Cursa a V-a :** 1. Rodion (N. Nicolae) 2. Sibila, 3. Catren. **Cursa a VI-a :** 1. Indian (I. Crăciun), 2. Retorta, 3. Surduc. **Cursa a VII-a :** 1. Fecioraș (I. Crăciun), 2. Simptom. **Cursa a VIII-a**, amatori : 1. Organist **(G. Buznea)**, 2. Suporter, 3. Vesela. **Cursa a IX-a :** 1. Arătoasa (G. Grigore), 2. Sucă, 3. Manșetar.

Sandi IONESCU

Sportivi din cinci județe la „FESTIVALUL SPORTULUI MUNCITORESC VASLUIAN"

Peste 600 de tineri și tinere au luat startul în frumoasele întreceri din cadrul **„Festivalului sportului muncitoresc vasluian"** Au venit la acest tradițional concurs reprezentanți ai sportului muncitoresc din județele **Bacău, Galați, Iași, Neamț** și, bineînțeles, **Vaslui**. Cei mai buni în producție și sport și-au disputat întîietatea pe îngrijitele terenuri și săli puse la dispoziție, cu multă înțelegere și dragoste, de către primitorii organizatori.

Dintre rezultatele înregistrate, la cele 10 discipline sportive în care s-au întrecut tinerii, consemnăm : la fotbal cea mai bună echipă s-a dovedit a fi **Textila Vaslui**, care în finală a întrecut cu 4—2 pe Unirea Negrești. **Darie Leonard** (Vaslui) a „punctat" de două ori la această a 3-a ediție a splendidului „Festival" : învingător la tenis de cîmp, cît și la tenis de masă. Cei mai buni la atletism au fost : 800 m (f) — **Maria Rusu** (I.C.M. Iași) ; 1 500 m (b) — **Emil Laigher** (Oțelul Galați). Victoria în interesantele concursuri de popice au fost obținute de **Maria Pleșu** (Oțelul Galați) și **Emil Cornea** (I.P.L. Vaslui). Tinerii de la **Vulturul Pogănești** au ocupat locul I la oină, iar la orientare turistică a cîștigat echipa **F.E.B.A.** din Bîrlad.

Mihai FLOREA — coresp.

La Șviniița — Mehedinți

A TREIA EDIȚIE A „FESTIVALULUI SATELOR DUNĂRENE"

„Festivalul satelor dunărene", *competiție sportivă în cadrul „Daciadei" la care iau parte, în fiecare an, comunele de pe malul mehedințean al Istrului, și-a desfășurat cea de-a treia ediție.*

Au venit la Șviniița — *comună gazdă — sportivi din* Dubova, Ieșelnița *și* Cujmir, *care prin tradiție n-au lipsit niciodată de la înființarea acestui festival, pentru a-și disputa întîietatea la* fotbal *și* volei, *dar și în cadrul unor întreceri sportiv-distractive, ca* trasul la frînghie *(pentru că e o întrecere specific marinărească), la* fuga în sac *și* fuga pe... butuci.

După două zile de întreceri, „titlurile" au fost împărțite : la fotbal *au învins cei din* Dubova, *la* volei — *tinerii din* Ieșelnița, *la alergarea în sac mai îndemînateci au fost tot ei, iar la trasul frînghiei și alergarea pe butuci au cîștigat gazdele. În ierarhia stabilită pe comune,* locul I *a fost ocupat de* Șviniița.

— Ceea ce ne-a impresionat mult, *ne spunea tovarășul* Grigore Dăncilă, *secretarul C.J.E.F.S. Mehedinți, care a asistat la desfășurarea festivalului,* a fost prezența masivă a șviniițenilor la întreceri. Este meritul primarului Pavel Petrovici și al secretarului asociației sportive „Dunărea" Șviniița, Lubișan Avramovici, de a fi organizat un festival sportiv atît de frumos, care i-a determinat pe localnici să vină, de la mic la mare, pe terenul de sport.

Dar festivalul a avut și o parte culturală. Astfel, ansamblurile de dansuri ale comunelor au prezentat jocuri și muzică populară, ceea ce a conferit „Festivalului satelor dunărene" *un plus de atractivitate.* **(S. N.)**

ADMINISTRAȚIA DE STAT LOTO PRON[...]

MARI SUCCESE LA PRONOEXPRES !

● După numeroasele AUTOTURISME și MARI SUME DE BANI atribuite în cursul lunii precedente, tragerile Pronoexpres din această lună continuă să răsplătească din plin perseverența participanților. Astfel, la categoria I a tragerii din 1 iulie, **Ioan Hadnagy** din Cluj-Napoca a cîștigat un AUTOTURISM „Dacia 1300" pe un bilet jucat în cotă de 25%, iar la categoria a II-a s-a atribuit un cîștig de 47.917 lei, obținut de **Mircea Cîrjan** din Ploiești pe un bilet achitat 100%, altor patru participanți

Fotbal

„Radiografia" celor 18 divizionare „A"

A „CLACAT" CU PUȚIN ÎNAINTE DE LINIA DE SOSIRE

11. S. C. Bacău 34 14 5 15 46-51 33

● Puncte realizate acasă: 27; puncte realizate în deplasare: 6.
● Golgeterii echipei: Vamanu 8 goluri; Șoșu 6, Botez, Andrieș și Antohi — cîte 5, Șoiman 4, Fișic și Chitaru — cîte 3, Panaite, I. Solomon și L. Moldovan — cîte 2.
● Jucători folosiți: 25 — Vamanu 33 meciuri, Cărpuci 32, Elisei 30, Chitaru, Andrieș și Șoiman — cîte 29, Lunca și I. Solomon — cîte 28, C. Solomon și L. Moldovan — cîte 23, Șoșu 22, Fișic 21, Botez 20, Ursache și Mangeac — cîte 16, Antohi 15, Panaite 12, Artenie 3, Popa 3, Dumitrașcu, Iorgulescu, Viscreanu și Iancu — cîte 2, Ghioane și Movilă — cîte 1.
● Cartonașe roșii: nici unul.
● Cartonașe galbene: 22 — 11 jucători. Cele mai multe: Șoșu 5.
● A beneficiat de 10 lovituri de la 11 m; 8 transformate (Andrieș 4, Botez 3, Antohi), 2 ratate (Botez și Vamanu). A fost sancționată cu 4 penalty-uri: 3 transformate, 1 ratat.

La sfîrșitul primei jumătăți a campionatului, Sport club ocupa locul 6 în ierarhia divizionară, aflîndu-se la cota zero în „clasamentul adevărului". Față de situația deosebit de precară în care preluase conducerea lotului băcăuan, în vara anului 1980, antrenorul Angelo Niculescu se declara mulțumit, considerînd — și pe bună dreptate — redresarea echipei din mers o reușită, iar plasarea ei în prima treime a clasamentului aproape o performanță, dacă ținem seama că, la un moment dat, șansele ei de a se desprinde de „zona suferinței" păreau destul de reduse. În iarnă, la Slănic Moldova, Sport club a făcut o pregătire foarte bună. Angelo Niculescu și secundul său, Nicolae Vătafu, mărturiseau că elevii lor au răspuns, fără nici o rezervă, solicitărilor, că echipa, încă tînără ca medie de vîrstă, este în plin proces de maturizare sportivă. Era de așteptat, deci, ca returul să ofere formației băcăuane prilejul de a face un salt pe verticala competiției. Sau cel puțin să-și consolideze poziția cîștigată la sfîrșitul sezonului de toamnă. Și, pînă la un anumit punct din desfășurarea întrecerii, se părea că așa va fi. Mulți chiar vedeau în Sport club o candidată la un loc pe „podium" sau în imediata vecinătate a acestuia. Și nu era nimic exagerat, dacă ne gîndim la ușurința cu care

O fază dintr-un meci (cu Progresul, la București) de care jucătorii băcăuani (în echipament alb) nu își amintesc cu plăcere, datorită evoluției, cu totul, sub așteptări.

„bidivizii" băcăuani zburdau pe orice teren, la iscusința cu care ei manevrau și atacul pozițional și contraatacul, la fermitatea cu care știau să apere un rezultat în deplasare, chiar dacă adversarul se numea Steaua sau F.C.M. Brașov.

Sport club a încheiat însă campionatul pe locul 11. În mod evident, **decepționant** pentru suporterii săi, **surprinzător** pentru amatorii de fotbal, în general. Cum se explică o astfel de situație? **Cauzele** regresului privite ca la orice moment de analiză, pot fi multe. Și obiective și subiective. Noi nu ne vom referi decît la una dintre ele, pe care o socotim, în bună măsură, **determinantă**. Este vorba de numărul neobișnuit de mare al accidentărilor, pe care echipa din Bacău l-a înregistrat cam de pe la mijlocul sezonului de primăvară. **Ursachi, Lunca, C. Solomon, Șoșu, Vamanu, Chitaru și Șoiman**, aproape o echipă, au lipsit din formație — cei mai mulți dintre ei fiind indisponibili de lungă durată — atunci cînd prezența lor se impunea ca un factor hotărîtor în apărarea unei poziții în clasament ce părea greu de cedat. Pentru că, să nu uităm, **cu trei etape înainte de finalul campionatului, Sport club ocupa locul 5**, cu perspectiva de a mai urca o treaptă. Dar și așa, a mai existat posibilitatea ca, învingînd în penultima etapă, la Bacău, pe Dinamo, echipa antrenată de Angelo Niculescu și Nicolae Vătafu să-și păstreze locul VI ocupat după consumarea primei jumătăți a campionatului. Se pare, însă, că finalul anului competițional 1980—81, în care Sport club a ratat o mult dorită calificare în finala Cupei României, a marcat și un **recul pe plan psihic**, reflectat, în primul rînd, în scăderea elanului de joc, lacună... proprie unei echipe tinere și dornice de afirmare. Apariția fenomenului de blazare și tendința de automulțumire manifestată din momentul în care echipa s-a simțit la adăpost de dogoarea de la cei doi „poli" ai clasamentului au făcut ca **Sport club să coboare sub nivelul potențialului său real, într-o ZONĂ A MEDIOCRITĂȚII**, să clacheze cu puțin înainte de linia de sosire. Ceea ce contrastează flagrant cu jocul plin de conținut, aerisit, plăcut privirii și adeseori eficace cu care ne-a obișnuit echipa băcăuană nu de puține ori în acest campionat.

De aceea spunem că, chiar și în condițiile nefavorabile, obiective, în care a fost obligată să încheie întrecerea celor mai bune 18 divizionare, **Sport club A RĂMAS DATOARE** iubitorilor de fotbal din țara noastră, datorie de care, sperăm, se va achita la termenul scadent al viitorului campionat...

Mihai IONESCU

START ÎNTR-O ETAPĂ DE PREGĂTIRE DE MARE RESPONSABILITATE

Așadar, jucătorii de fotbal (ne referim la cei de Divizia „A") și-au încheiat vacanța de vară. **Astăzi, conform indicațiilor F.R. Fotbal, cele 18 participante la al 64-lea campionat al țării, ediția 1981—'82, își încep pregătirile.** Mai mult, trei dintre ele („Poli" Timișoara, F.C. Olt și F.C.M. Brașov) au și ținut primele ședințe încă din săptămîna trecută. Să sperăm că această grabă va fi de bun augur, că rezultatele pozitive nu vor întîrzia să apară. Este, dealtfel, un deziderat la care trebuie să adere toate cele 18 divizionare A. **Poate mai mult ca oricînd, această etapă de pregătiri are o importanță deosebită, deoarece, în toamnă, fotbalul nostru este angajat în competiții internaționale de cea mai mare importanță, cupele europene intercluburi și, în mod deosebit, JOCURILE ECHIPEI REPREZENTATIVE ÎN PRELIMINARIILE CAMPIONATULUI MONDIAL, al cărui turneu final va avea loc, vara viitoare, în Spania. Este vorba de partidele cu Ungaria și Elveția de la București, în care fotbaliștii noștri, jucînd pe teren propriu, au șanse reale să obțină punctele care, practic, ar însemna calificarea pentru Madrid. În plus, mai este jocul retur cu Elveția, în deplasare.**

Dealtfel, după cum se știe, pentru a asigura jucătorilor noștri o pregatire corespunzătoare, Biroul federal a interzis transferarea fotbaliștilor de Divizia „A" în alte județe, în perioada participării echipei naționale la jocurile actualei ediții a C.M., iar această măsură trebuie să fie completată și de o pregătire la un nivel superior. În ședința din 24 iunie, mai bine zis în consfătuirea de lucru cu președinții secțiilor (cluburilor) și antrenorii divizionarelor „A", **Ștefan Covaci**, vicepreședinte al F.R.F. atrăgea atenția că **ESTE NEVOIE DE MODERNIZAREA PROCESULUI DE ANTRENAMENT, CREȘTEREA FACTORULUI TEHNIC** (n.n. normal, fără neglijarea celui fizic și tactic). **DE MAI MULTĂ PERSEVERENȚĂ ÎN PRIVINȚA ÎNTREGULUI PROCES DE INSTRUIRE, CALEA CEA MAI SIGURĂ PENTRU REALIZAREA MARILOR OBIECTIVE CARE STAU ÎN FAȚA FOTBALULUI NOSTRU ÎN TOAMNA CE VINE.** Este, deci, de datoria tuturor factorilor implicați în procesul de antrenament **(JUCĂTORI, ANTRENORI, MEDICI, CONDUCERI DE CLUBURI ȘI SECȚII) să facă totul ca procesul de pregătire început acum să se desfășoare într-un climat de muncă asiduă, fără rabaturi, atît pe planul tehnic cît și al disciplinei. De acumulările dobîndite în această perioadă de pregătiri depind valoarea viitorului campionat, nivelul jocurilor și în bună măsură și comportarea viitoare a echipei naționale, de la care iubitorii fotbalului așteaptă rezultate bune, calificarea la turneul final al C.M.**

Constantin ALEXE

BARAJUL PENTRU PROMOVAREA ÎN DIVIZIA „C"

Duminică s-au disputat partidele retur din cadrul barajului pentru promovarea în Divizia „C". Iată rezultatele: Gloria IMN Galați — Granitul Babadag 1—2 (0—0) — în tur: 0—5; C.F.R. Suceava — Metalotehnica Tg. Mureș 0—2 (0—1) — 1—3; Bradul Vișeul de Sus — Unirea Săveni 2—0 (0—0) — 4—3; Mecanica Alba Iulia — Inter Sibiu 2—0 (0—0) — 0—1; Barajul TCH Bacău — Integrata Pașcani 1—0 (0—0) — 0—3; Dinamo Victoria București — C.F.R. Constanța 5—2 (1—1) — 3—2; Dunărea Venus Zimnicea — Victoria Lehliu 3—0 (3—0) — 0—2; Chimia Arad — I.C.M. Caransebeș 3—1 (1—0) — 1—2; Unirea Cristuru Secuiesc — Constructorul Beclean 4—0 (1—0) — 0—0; Cauciucul Drăgășani — Utilajul Făgăraș 1—5 (0—2) — 0—3; Minerul Aninoasa — Constructorul Timișoara 6—1 după loviturile de la 11 m (3—0) — 0—3; Victoria Caracal — Constructorul Pitești 2—2 (0—0) — 0—3; Unirea Tricolor Dăbuleni — Chimia Găești 3—1 (3—0) — 1—5; Olimpia Gherla — Bihorul Beiuș 2—0 (1—0) — 0—4; Rapid Panciu — Voința Roznov 5—0 (1—0) — 1—0; Paringul Novaci — Unirea Livezi 1—1 (1—0) — 3—2. În partida tur Minerul Filipeștii de Pădure — Unirea Girbovi 4—0 (2—0) — returul se va disputa în ziua de 15 iulie.

O revenire spectaculoasă în Divizia „A"

U.T. ARAD — „ALERGĂTORUL DE CURSĂ LUNGĂ"

Cînd cortina cădea peste sezonul competițional, cineva spunea că **anul '81 a fost un an plin** pentru fotbalul arădean. O simplă adunare și ne vom convinge de adevăr: **după doi ani de „purgatoriu" în divizia secundă, în seria cea mai tare, U.T.A. respiră acum, din nou, aerul primei divizii; C.S.M. Rapid, amenințată un timp cu retrogradarea își reinnoiește contactul cu Divizia „B"; Strungul — o altă echipă de tradiție arădeană — revine în eșalonul secund, și în sfîrșit, campioana județului, Chimia, a luptat pentru un loc în al treilea eșalon fotbalistic al țării.** Iată, așadar, un șir de succese, **cel mai tonic fiind, desigur, acela al acestei echipe de frumoasă tradiție care este U.T.A., la timonă cu tînărul tehnician (jucătorul ei de ieri), Ștefan Czako.**

U.T.A. — 1981: rîndul de sus de la stînga la dreapta: Vuia, Marcu, Giurgiu, Iova, Șchiopu, Takats; *rîndul din mijloc:* I. Pătrașcu, *antrenor*, Z. Farmati — *antrenor*, Bitea, Vușcan, Hirmler, Bodi, Kukla, Vaczi, Șt. Czako — *antrenor principal; rîndul de jos:* Țîrban, Cura, Mușat, Ducadam, Lovaș, Csordaș, Tisa, Coraș

Drumul arădenilor a avut o notă de spectaculozitate, de inedit: **nici un punct pierdut acasă, 5 puncte aduse în tur de afară și alte 9 în retur; o singură dată a lipsit de la șefia claasmentului** (în etapa a III-a, cînd F. C. Bihor totaliza 6 puncte, iar U.T.A. 5 p); **a început campionatul cu o victorie în deplasare** (3—1, la Metalul Aiud, prima gură de oxigen din campionat) **și l-a terminat cu un 0—0 la Minerul Cavnic. Deci, se poate spune că U.T.A. de azi, reținești, fără „nume mari" în echipă, dar cu o formație închegată pe planul unității sufletești și de voință, a revenit în Divizia „A" cu fruntea sus, așa cum stă bine oricărei formații care se respectă.** Textiliștii au fost aidoma „alergătorului de cursă lungă", cu pas de metronom, dezarmant pentru fostele divizionare „A" **F. C. Bihor, Olimpia Satu Mare, F.C.M. Reșița, C.F.R. Cluj-Napoca**, pe care le-a învins net, la Arad, primei smulgîndu-i și la Oradea un rezultat de egalitate (0—0). L-am întrebat pe antrenorul **Ștefan Czako** ce anume a determinat succesul echipei sale, la care el, cu modestia care îl caracterizează, ne-a vorbit, în egală măsură. ● **despre seriozitatea jucătorilor, hărnicia și disciplina lor,** ● **despre contribuția secundului său Ion Pătrașcu,** ● **despre faptul că U.T.A. și cei din jur au crezut în elementele autohtone** (n-a adus nimic din afară), ● **despre secția de fotbal (președinte Ion Blăgău), organele locale și publicul arădean care au dat un ajutor neprecupețit pentru realizarea frumosului țel etc. etc.** Cu alte cuvinte, aici, la Arad, a fost creat și a dăinuit un adevărat climat de muncă propice atingerii performanței.

Evident, **U.T.A.** (adică conducerea secției de fotbal, echipa, jucătorii înșiși) **știe că în Divizia „A" drumul este mult mai greu, că supraviețuirea în acest eșalon al fotbalului înseamnă continuarea cu perseverență a muncii pentru îmbunătățirea ideii de joc, care trebuie exprimată prin mijloace moderne, înseamnă păstrarea climatului sănătos de lucru, fortificarea lotului actual.**

Iată, acum, în încheiere, cîteva succinte răspunsuri ale antrenorului **Ștefan Czako** la întrebările reporterului, firește tot despre U.T.A.: **Compartimentul cel mai bun:** Defensiva; un plus substanțial față de atac, care a dat destule rateuri ● **Formația de bază? Ducadam — Bitea, Kukla Hirmler, Giurgiu — Șchiopu Vaczi, Mușat — Cura, Csordaș, Tisa (Coraș** — din primăvară); deci, nume mai vechi, dar și mai noi ● **Jucătorii cu cel mai bun randament?** ECHIPA în frunte cu căpitanul ei, Kukla ● **Cîțiva din golgeterii echipei?** Mușat (15), Vaczi (10), Cura (8), Coraș (6). ● **Media de vîrstă a echipei?** 24 de ani (cel mai vîrstnic — Șchiopu, 34 de ani în acte, 25 — în teren!) ● **cei mai tineri?** Csordaș — 19, din formația de bază și Lovas 19, portarul de rezervă

Stelian TRANDAFIRESCU

Accente

PENTRU CA SĂ EXISTE ÎNTOTDEAUNA O MIZĂ!

Un subiect mult discutat (și aplaudat!) în ultimele zile: **baremul obligatoriu pentru divizionarele „A" „B" și „C"**. Cele 24 de puncte minime pentru echipele din primele două eșaloane și 20 pentru divizia a treia reprezintă un eveniment al acestei veri fotbalistice, **o pîrghie pentru viitor.** Aceste baremuri minime obligatorii înseamnă, în primul rînd, **o invitație la seriozitate și fair-play și, totodată, o așezare fermă a luptei sportive în limitele ei morale.** Cu alte cuvinte, baremurile obligatorii dau fiecărei partide miza necesară. Miza pentru punctaj, element care, absentînd în cazul unor formații de mult retrogradate, denatura întrecerea, miză pentru moralitate. Pentru că, privind înapoi și neascunzîndu-ne după deget, trebuie să spunem că acele formații practic retrogradate cu mult înainte de final s-au dovedit terbil de „darnice". E cazul lui **F.C.M. Galați, Sirena, Nitramonia, Minerul Anina**, e cazul **Gloriei Buzău**, acum două campionate. Dacă aceste baremuri ar fi operat în trecut, astăzi Gloria Buzău (care a retrogradat din „A" cu 15 puncte!) s-ar fi pregătit pentru... Divizia „C", întrucît acel —9 ar fi însemnat 25 de puncte în ultimul campionat al diviziei secunde, punctaj cu care nu s-a putut supraviețui. Cum și acest minus 6 al gălățenilor ar fi scos, practic, echipa de la Dunăre din (anticipata) luptă pentru promovare care începe în august. Ca să nu mai vorbim de Sirena, care cu —11 s-ar fi pregătit de pe acum nu pentru Divizia „C", ci pentru ...categoria „Onoare", în timp ce recordmenă absolută. Tractorul Viziru, cu —18, degeaba s-ar mai fi prezentat la întrecerile campionatului județean. Sîntem siguri însă că dacă baremul exista nu am fi înregistrat asemenea cifre caraghioase, că fiecare dintre echipele retrogradate din tur ar fi încercat să-și salveze măcar perspectiva, ar fi luptat cu toată convingerea, cu toată ambiția, salvînd atît zestrea de puncte, cît și etica întrecerii, **în virtutea cărela lupta pentru victorie nu înseamnă numai lupta pentru a învinge, ci și lupta pentru a nu te lăsa învins.** Toate aceste elemente vin și argumentează valoarea ultimului comunicat F.R.F. care, sîntem siguri, VA OFERI CAMPIONATULUI VIITOR O MIZĂ PERMANENTĂ FIECĂREI PARTIDE, INDIFERENT DE CLASAMENT.

În aceeași ordine de idei, ne întrebăm dacă nu cumva este necesară o „normă" și în cazul finalelor de Cupă, în care una dintre echipe este deja participantă la Cupa campionilor europeni?

Mircea M. IONESCU

...RMEAZĂ:

979 lei pe **Tragerea 1, vă oferă e a obține** :, bineinr participa. -Pronosport etelor pen- lă **Prono-** 19 iulie prilejul Universitare eți. În ca- în 3 faze, de numere, oferă șanse ța AUTO- 1300" și RI SUME DE BANI, variabile și fixe, începînd cu cele de 50.000 lei, precum și EXCURSII PESTE HOTARE, în U.R.S.S. sau R.S. Cehoslovacă. Consultați prospectul acestei avantajoase tragerii și jucați din vreme numerele preferate!

CIȘTIGURILE TRAGERII PRONOEXPRES DIN 8 IULIE. Categoria 1: 2 variante 25% — autoturisme DACIA 1300; categoria 2: 6,25 a 7.583 lei; categoria 3: 23,75 a 1.995 lei; categoria 4: 123,00 a 385 lei; categoria 5: 375,50 a 126 lei; categoria 6: 9.470,00 a 40 lei; categoria 7: 364,25 a 200 lei; categoria 8: 4.869,00 a 40 lei. Report categoria 1: 965 lei. Autoturismele DACIA 1300 de la categoria 1 jucate 25% au revenit participanților SÎRMAI GHEORGHE din Simeria și ENE VALERIU din București.

OASPEȚI ȘI GAZDE AU EFECTUAT IERI ANTRENAMENTE INTENSE

(Urmare din pag. 1)

place la elevii săi și apoi reia de nenumărate ori același exercițiu. Echipa, deși nu are o talie impresionantă, doar **Tanaka** (2,00 m), **Kato** (2,00 m) și **Kageyama** (2,04) pare totuși, la... înălțime, manifestă o disciplină excelentă, iar atuul jucătorilor asiatici este, normal, viteza. Tot ceea ce au făcut în ora de antrenament a avut un ritm alert, o precizie de ceasornic și aceste lucruri par a face din reprezentativa studențească a Japoniei o adversară redutabilă pentru orice echipă de baschet.

Antrenorul secund **Ioshito Morishita** ne-a spus că este încîntat de sala de antrenament. Speră că baschetbaliștii japonezi să lase o impresie bună, iar în ceea ce privește pronosticurile pentru podium el are în vederea reprezentativele U.R.S.S., S.U.A., Iugoslaviei, dar că nici echipa Japoniei nu a venit la București în... excursie !

P. Kuki : „Dacă voi fi în finală, nu voi mai rata !"...

Pe proaspătul vicecampion mondial al „mușchetarilor", Petru Kuki, l-am întîlnit în tribuna bazinului „23 August", într-o scurtă pauză a antrenamentului de dimineață. Echipat cu costumul care-l protejează pe planșă de floretele adversarilor, privea cu jind parcă, la o temperatură de peste 30 de grade, la sprinturile înotătorilor. **„La Clermont-Ferrand am scăpat printre degete medalia de aur** — ne declară „floreta" nr. 1 a României. **Și la Universiadă mă așteaptă un concurs foarte dificil dar dacă voi ajunge din nou în finală, vă asigur că nu voi mai rata !"**

Un campion mondial (libere, cat. 57 kg): Hideaki Tomiyama (chiloți și tricou de culoare închisă) este gata, deocamdată, pentru o reprizâ de antrenament...

Înaintea începerii antrenamentului, o discuție fructuoasă pe care antrenorii I. Zilahi și I. Falb o poartă cu scrimerii Z. Huszti, S. Roca, N. Ilie, și P. Kuki.

Poloiștii continuă meciurile de verificare

Poloiștii continuă seria meciurilor de verificare. După cele două meciuri susținute în compania selecționatei R.S.S. Gruzine, aflată în țara noastră, partide cîștigate cu 12—6 și 13—7 de tricolori, optimismul este prezent în tabăra jucătorilor români. Universitarii au manifestat o deosebită vervă, deși din rindurile lor a lipsit **Vlad Hagiu**, „omul de gol" al echipei. Tînărul jucător bucureștean este suferind dar medicii dau asigurări că el va putea fi recuperat pînă la începerea turneului.

Ieri dimineață, poloiștii români i-au avut ca parteneri de antrenament pe jucătorii japonezi. Timp de aproape 90 de minute ambele formații au exersat, cu precădere, diverse situații de „om în plus" și „om în minus". Apoi, echipele și-au împărțit terenul de joc trecînd la alte exerciții tactice. Am găsit pe marginea bazinului și cîțiva dintre jucătorii mai experimentați de la Dinamo București, foști internaționali (D. Popescu, A. Nastasiu, V. Rus). Nu erau doar simpli spectatori, ci gata pregătiți, în orice moment, la solicitările antrenorilor lotului, să-i ajute pe actualii purtători ai caschetelor tricolore la antrenament. Un gest frumos, care merită să fie subliniat.

Luptătorii și... medaliile de aur !

În sala de lupte din parcul Dinamo am întîlnit și cîțiva „Herculi" din țara soarelui răsare, trei luptători de greco-romane și 7 de libere. Printre aceștia din urmă și campionul lumii la categ. 57 kg, **Hideaki Tomiyama**. Mai norocoși, cei de la greco-romane au găsit, cu ajutorul clubului Dinamo, trei juniori români talentați care s-au oferit ca parteneri de antrenament pentru sportivii niponi. Cei de la libere însă s-au mulțumit să facă un antrenament de pregătire fizică, de acomodare. Antrenorul șef al lotului, **K. Kasahara**, vicecampion olimpic (67 kg) la J.O. de la Melbourne (1956), ne atenționează... în limba română (a lucrat timp de trei ani în țara noastră) că în afara lui Tomiyama, șanse frumoase — tot la libere — pentru o medalie de aur, la categ. 52 kg, le are și elevul său **Mitsuru Sato**.

A FOST DEFINITIVAT LOTUL VEST-GERMAN: 60 DE SPORTIVI

Universiada de la București este fără îndoială cea mai proeminentă competiție polisportivă a anului. Delegația vest-germană își va onora prezența — ca și la celelalte ediții ale J.M.U. — printr-o participare numeroasă și selectă. După campionatele universitare de la Heidelberg — s-a stabilit că un număr de 60 de studenți sportivi vest-germani vor fi prezenți la Universiada din capitala României. Dintre aceștia 22 vor lua startul în întrecerile feminine. Cea mai mare delegație este alcătuită din atleți — 30, urmează scrima cu 16, natația — 5, tenisul — 4 etc. Dintre atleți vom menționa prezența lui **Gerd Nagel** la înălțime, **Klaus Ploghaus** la ciocan, **Helmut Schreiber** la suliță, învingători la Universiada din 1979 la Ciudad de Mexico. La înot, figura centrală este **Peter Lang**, campionul țării pe 100 m bras, iar la săriturile de pe trambulină, campionul țării **Dieter Dörr**. Nu va lipsi nici spadasinul **Igor Bormann**, care a evoluat la recentele campionate mondiale de la Clermont Ferrand.

La atletism — o ultimă verificare va avea loc la sfîrșitul acestei săptămîni la campionatele naționale de la Gelsenkirchen, dar oricum printre cei prezenți la start, în afară de cei citați mai sus vor mai fi **Martin Weppler** (400 m), **Dieter Riebe** (800 m), **Uwe Becker** (1500 m), **Frank Zimmermann** (5000 m) **Hans Jürgen-Winkler** (prăjină), **Udo Gelhausen** (greutate) — la masculin; **Monika Hirsch** (100 m), **Elisabeth Schacht** (800 m), **Brigit Friedmann** (1500 m), **Doris Baum** (100 mg), **Ellen Mundiger** (înălțime), **Ulrike Paas** (lungime) ș.a. — la feminin. Printre înotători se află **Vico Kohlat** (100 și 200 m liber), **Heike John** (100 și 200 m spate) — masc., **Barbara Selter** (200 m și 400 m mixt — fem.). La scrimă, vor fi prezenți sportivi la toate armele: floretă, spadă și sabie. Dintre gimnaști se remarcă **Jürgen Geiger**, **Reinhard Dietze**, iar de la tenis **Peter Buchbinder**, **Bettina Rabus** și **Gabrielle Wellerdieck**.

În general, cele mai multe loturi sînt alcătuite din sportivii universităților din Tübingen, Mainz, Köln, Münster, Heidelberg și Frankfurt.

KLAUS-DIETER SPIECKERMANN
„S.t.D"-Düseldorf

REPETIȚIE GENERALĂ LA GIMNASTICĂ

(Urmare din pag. 1)

roiu și **Octavian Ionașiu** — au prezentat exercițiile liber alese pe care le-au pregătit în vederea apropiatului examen internațional și pe care le-au finisat în zilele care au trecut de la ultima lor apariție publică, finalele „Daciadei".

Așa cum se întîmplă în orice concurs public, spectatorii au aplaudat cu căldură numeroase reușite ale celor care peste numai o săptămînă vor reprezenta culorile țării într-un concurs internațional de mare anvergură, au apreciat înalta măiestrie, precizia și siguranța cu care au fost executate unele elemente de maximă dificultate incluse în exercițiul. Poate că unele imperfecțiuni și neîmpliniri trebuie puse pe seama stării emoționale crescute în aceste zile și considerăm că este încă timp ca tehnicienii noștri să le asigure gimnastelor și gimnaștilor forma optimă necesară pentru abordarea cu succes a întrecerilor Universiadei, examen competițional important, căruia trebuie să i se acorde toată atenția.

Socotim că întrecerea demonstrativă de ieri seară a fost o reușită deplină și sub aspectul organizatoric. La aparatele noi pe care se va concura săptămîna viitoare, montate — ca la marile competiții — pe un podium special, încălzirea concurenților și rotarea lor pe schimburi s-a făcut după un orar riguros, asemănător celui care se va aplica și la concursul din cadrul Universiadei. O noutate absolută a fost afișajul electronic al notelor primite de concurenți, ca și anunțarea rezultatelor de la masa crainicilor atît în limba română cît și în engleză și franceză. Detalierea a mers pînă acolo încît și festivitățile de premiere a cîștigătorilor au fost aidoma celor pe care le vom urmări săptămîna viitoare, în concursul oficial de gimnastică din cadrul Jocurilor Mondiale Universitare, aspecte de natură să asigure o reușită deplină celor patru zile ale concursului de gimnastică, ce debutează lunea viitoare la Palatul sporturilor din Capitală.

BULETINUL SOSIRILOR

În cursul zilei de luni, la aeroportul internațional Otopeni, au continuat să sosească noi delegații de sportivi și oficiali în vederea participării la Universiadă. Dimineață au sosit 3 persoane din conducerea delegației R. S. Vietnam și — o prezență inedită — un sportiv din Zambia. După-amiază au sosit în Capitală delegațiile de sportivi universitari din Coasta de Fildeș (25 membri) Indonezia (30 de sportivi și oficiali) și Somalia (14 persoane).

★

Ieri, pe platoul central al Satului Universiadei, s-a desfășurat festivitatea de arborare a drapelului de stat al Venezuelei. Solemnități similare au avut loc duminică cu prilejul înălțării drapelelor R. P. Congo și Japoniei.

LUPTĂTORUL ȘT. NEGRIȘAN - ÎNVINGĂTOR LA BELGRAD

La sfîrșitul săptămînii trecute, la Belgrad a avut loc un turneu internațional de lupte greco-romane la care au fost prezenți și cîțiva tineri sportivi români. Dintre ei, cea mai bună comportare a avut-o **Ștefan Negrișan** (Steaua), clasat pe primul loc la categoria 68 kg. Excelent pregătit din punct de vedere fizic, Ștefan Negrișan și-o dominat toți adversarii, obținînd victorii categorice.

Promițător au evoluat și tinerii **Aurel Tomuța** (52 kg), **Ion Szabo** (57 kg) și **Ion Balcan** (62 kg), situați pe locul secund la categoriile respective.

PE TERENURILE DE TENIS

● Meciul pentru sferturile de finală ale „Cupei Davis" disputat la New York între echipele S.U.A. și Cehoslovaciei s-a încheiat cu scorul de 4—1 în favoarea gazdelor, care astfel elimină din competiție pe deținătoarea trofeului. În ultimele două partide de simplu, John McEnroe a dispus cu 6—3, 6—1, 6—4 de Tomas Smid iar Jimmy Connors l-a învins cu 7—5, 6—4 pe Ivan Lendl (s-a jucat după sistemul „2 din 3 seturi").

● La Baastad (Suedia), echipa Australiei, conducînd cu 3—1 în meciul cu selecționata Suediei, s-a calificat pentru semifinale.

● În meciurile preliminarii din cadrul competiției internaționale feminine (tineret) pentru „Cupa Annie Soisbault", la Karlovy Vary (Cehoslovacia), echipa României a învins cu 2—1 selecționata Norvegiei, pierzînd apoi în fața Franței cu 0—3. Alte rezultate : **Karlovy Vary** : Cehoslovacia — Austria 3—0; **Atena** : U.R.S.S. — Ungaria 3—0 ; Belgia — Italia 2—1 ; Ungaria — Italia 1—2 ; **Almeria** : Australia — Spania 3—0 ; Olanda — R. P. Chineză 3—0 ; **Maribor** : Polonia — Marea Britanie 2—1 ; Argentina — R. F. Germania 2—1 ; Polonia — Iugoslavia 2—1.

● Campionatele internaționale ale Elveției au luat sfîrșit la Gstaad cu succesul jucătorului polonez Wojtek Fibak care l-a întrecut în finală cu 6—1, 7—6 pe francezul Yannick Noah.

FIȘIER ● FIȘIER ● FIȘIER ● FIȘIER ● FIȘIER ● FIȘIER ● FIȘIER

FOTBAL : PRELIMINARIILE C.M. ÎN AMERICA DE SUD

Profitînd de vacanța de vară existentă în cele mai multe grupe ale calificărilor pentru a XII-a ediție a C.M. de fotbal de anul viitor, ca să prezentăm situația la zi în aceste preliminarii. Pentru început, **America de Sud**, unde cele nouă reprezentative înscrise au fost împărțite în trei grupe, cîștigătoarea fiecăreia calificîndu-se pentru competiția din Spania.

GRUPA 1 : Participante : Brazilia, Bolivia, Venezuela. Rezultatele : Brazilia : 2—1/3—1 cu Bolivia, 1—0/5—0 cu Venezuela ; Bolivia 3—0/0—1 cu Venezuela. Clasamentul :

1. BRAZILIA	4	4	0	0	11—2	8
2. Bolivia	4	1	0	3	5—6	2
3. Venezuela	4	1	0	3	1—9	2

GRUPA 2 : Participante : Columbia, Peru, Uruguay. La 27 iulie se va disputa prima partidă : Columbia — Peru. Celelalte meciuri : 9 VIII/Uruguay — Columbia, 16 VIII/Peru — Columbia, 23 VIII/Uruguay — Peru, 6 IX/ Peru — Uruguay, 13 IX/Columbia — Uruguay.

GRUPA 3 : Participante : Chile, Ecuador, Paraguay. Rezultatele : Chile : 0—0/2—0 cu Ecuador, 1—0/3—0 cu Paraguay; Ecuador — Paraguay 1—0/1—3. Clasamentul :

1. CHILE	4	3	1	0	6—0	7
2. Ecuador	4	1	1	2	2—5	3
3. Paraguay	4	1	0	3	3—6	2

FIȘIER ● FIȘIER ● FIȘIER ● FIȘIER ● FIȘIER ● FIȘIER ● FIȘIER

● TELEX ● TELEX ● TELEX ● TELEX ● TELEX ● TELEX ● TELEX ●

ATLETISM ● Oslo — rezultate din ziua a doua : suliță — Siinesaari (Finl.) 89,42 m, 1 milă — Ovett (M. Brit.) 3:49,25, 200 m — Sandford (S.U.A.) 20,36, 400 m — Darden (S.U.A.) 45,89 ; femei : 100 m — Haglund (Suedia) 11,36, 400 mg — Wray (M. Brit.) 56,46, 800 m — Schacht (R.F.G.) 2:02,78 ● Campionatele Americii Centrale și zonei Caraibilor, la San Domingo : 110 mg — Casanas (Cuba) 13,4, lungime — Duany (Cuba) 7,76 m, 1500 m — Castro (Mexic) 3:43,3 ; femei : disc — Betancourt (Cuba) 64,46 m, 100 mg — Machado (Cuba) 13,5.

CICLISM ● Elvețianul Max Hürzeler a realizat, pe velodromul din Zürich, un nou record mondial pentru amatori la 50 km cu antrenament mecanic — 38:31,47 (medie orară 77,874 km) ● Cel de al 38-lea tur al Poloniei s-a încheiat cu victoria polonezului Jan Brzezny urmat la 2:28,0 de coechipierul său Roman Cieslak ● La Leipzig au luat sfîrșit întrecerile campionatelor mondiale de pistă rezervate juniorilor. În proba de urmărire pe echipe (4 000 m), victoria a revenit selecționatei U.R.S.S. — 4:30,94, urmată de formațiile R.D. Germane — 4:33 și Franței — 4:38,09.

RUGBY ● La Sydney a avut loc al doilea meci „test" dintre Australia și Franța. Gazdele au învins din nou, de data aceasta, cu 24—14 (9—6).

SCRIMĂ ● Echipa U.R.S.S. a cîștigat titlul mondial la C.M. de la Clermont Ferrand, în proba de spadă. În finală a întrecut Elveția cu 8—5. Pentru locurile 3—4 : Ungaria — R. F. Germania 9—1.

ȘAH ● După 4 runde la Baden Baden conduce englezul Miles cu 3½ p. Florin Gheorghiu ocupă locul 6 cu 2p. ● În turneul internațional feminin de la Nalenchowe (Polonia) după trei runde conduc Lia Bogdan (România) și Fanny Heenskerk (Olanda) cu cîte 2,5 puncte. În runda a 3-a, Lia Bogdan, cu piesele negre, a remizat cu poloneza Radzikowska, rezultat consemnat și în partida Sikora — Smeczik. Heenskerk a cîștigat la Grabcinska, iar Modrova a învins-o pe Kasprczik.

Redacția și administrația : cod 79778 București, str. V. Conta 16, cf. P.T.T.R. 1, tel. centrală 11.79.70 și 11.50 59 ; secția coresp. 11 51 09 ; interurban 437 ; telex 10 350 romsp. Tiparul I. P. „Informația". Pentru străinătate : abonamente prin ILEXIM — Departamentul export import presă P.O. Box 136—137, telex 11 226 București, str. 13 Decembrie nr. 3.
R. L 10363