TRĂIASCĂ REPUBLICA SOCIALISTĂ ROMÂNIA!

Tovarăşului NICOLAE CEAUŞESCU,
tovarăşei ELENA CEAUŞESCU,
la tradiţionala sărbătoare a Pluguşorului,
cu toată căldura inimilor, cu dragoste
şi recunoştinţă, urarea tinerei generaţii

Proletari din toate ţările, uniţi-vă!

Sportul

ZIAR AL CONSILIULUI NAŢIONAL PENTRU EDUCAŢIE FIZICĂ ŞI SPORT

ANUL XLII – Nr. 11 516 | 4 PAGINI – 50 BANI | Marţi 30 decembrie 1986

LA MULŢI ANI, PENTRU PROSPERITATEA ŢĂRII, PENTRU FERICIREA POPORULUI ŞI PACE ÎN LUME!

La sala Palatului Republicii a fost desfăşurat, luni, 29 decembrie, tradiţionala sărbătoare a Pluguşorului, ce a reunit reprezentanţi ai tinerilor, pionierilor şi şoimilor patriei de pe întreg cuprinsul ţării, care au venit să urce, cu toată căldura inimilor lor, conducătorului stimat şi iubit al partidului şi statului, tovarăşul Nicolae Ceauşescu, tovarăşei Elena Ceauşescu, strămoşescul „La mulţi ani!"

Ca în ficcare an, Pluguşorul oferă un minunat prilej tinerei generaţii a României de a-şi exprima sentimentele de aleasă dragoste şi preţuire faţă de secretarul general al partidului, preşedintele Republicii, tovarăşul Nicolae Ceauşescu, faţă de tovarăşa Elena Ceauşescu, recunoştinţa profundă pentru minunatele condiţii de viaţă şi de pregătire create de partidul şi statul nostru, pentru posibilităţile largi de afirmare asigurate tuturor tinerilor patriei.

La emoţionanta sărbătoare a Pluguşorului erau prezenţi membri şi membri supleanţi ai Comitetului Politic Executiv al C.C. al P.C.R., secretari ai Comitetului Central al partidului.

De asemenea, erau de faţă membri ai Secretariatului C.C. al U.T.C., cadre de conducere ale Consiliului Uniunii Asociaţiilor Studenţilor Comunişti din România şi Consiliului Naţional al Organizaţiei Pionierilor.

La această entuziastă manifestare, dominată de profunda satisfacţie a reîntîlnirii cu conducătorul iubit şi stimat al partidului şi al ţării, au venit cu multă bucurie şi numeroşi reprezentanţi ai unor colective de muncă din întreprinderi şi instituţii bucureştene. Acum, cînd cumpăna anilor este aproape, mîndria pentru rezultatele obţinute în 1986 se împleteşte firesc cu încrederea deplină în înfăptuirea marilor obiective ale anului ce vine şi ale actualului cincinal, în edificarea cu succes a socialismului şi comunismului pe pămîntul României. Sub imboldul acestor înălţătoare sentimente, ei au venit pentru a adresa tovarăşului Nicolae Ceauşescu, tovarăşei Elena Ceauşescu, alături de reprezentanţii tinerei generaţii, urarea strămoşească de ani mulţi, cu sănătate şi fericire, de noi şi tot mai mari succese în strălucita activitate consacrată dezvoltării necontenite a patriei noastre socialiste.

Sunete lungi de bucium anunţă sosirea tradiţionalului alai al colindătorilor, format din tineri şi copii din diferite zone ale ţării — din Maramureş şi Moldova, din Oltenia şi Dobrogea, din Bihor, Muntenia şi Banat — purtînd fiecare frumoase costume de sărbătoare, bogat împodobite. În vreme ce întreaga sală se umple de grupuri folclorice — fluieraşi din Botoşani şi buciumaşi din Tulnicenii Vrancei, dubaşi din părţile Hunedoarei şi copii din satele sucevene prezentînd străvechiul obicei „Căiuţii" —, se desfăşoară emoţionantul moment al primelor urări:

Aho, aho, voinici şi fraţi
Gîndul zborului să-l daţi
Ca urarea strămoşească
Luminos să se-mplinească-n
Mîndra limbă românească.
Şi să spună bucuria
De-a trăi în România,
Într-o vreme de-mpliniri
Şi de faptă muncitoare,
Pentru ţara-nfloritoare,
Într-o epocă de glorii
De măreţe, noi victorii
Epoca Nicolae Ceauşescu!

Se perindă, apoi, alte grupuri de colindători în frumoase costume, ilustrînd particularităţile de port, obiceiuri, dar şi simboluri ale noilor împliniri, socialiste, din fiecare judeţ şi zonă a patriei. Urările lor ilustrează sentimentele de aleasă dragoste şi recunoştinţă ale întregii noastre naţiuni faţă de conducătorul partidului, mîndria pentru succesele importante obţinute în anul ce se încheie.

Pentru tovarăşul
Nicolae Ceauşescu,
Om de geniu-n fruntea ţării,
Pentru tovarăşa
Elena Ceauşescu,
Luminos şi demn exemplu,
Ţara dă, azi, glas urării.
Strînsă-n suflete, comoară
Ca-n buchet un cîmp de flori
Poartă gînd de muncitori,
De ţărani şi cărturari,
Pentru-ai ţării ctitori mari.
Anul ce-n curînd se-ncheie
Pagini noi, de epopee,
Prin poporul,
meşter-faur,
Scrisă-n litere de
aur.
De pe plaiurile
toate
Am adus faptele
muncii
În cununi mîndre,
bogate,
Împletite în urare
La a ţării
sărbătoare
Pentru partid şi
popor,
Pentru brav
conducător.

Pe un fond muzical adecvat, se desfăşoară apoi un moment coregrafic simbolizînd munca avîntată a întregului popor în perioada de măreţe împliniri inaugurată de cel de-al IX-lea Congres al partidului, intrată în conştiinţa naţiunii noastre drept „Epoca Nicolae Ceauşescu".

La rîndul lor, versurile pun în relief rolul determinant al secretarului general al partidului, în elaborarea şi înfăptuirea programului revoluţionar de dezvoltare şi înflorire a patriei.

Tovarăşe Nicolae Ceauşescu,
Iubit şi scump conducător,
Cu drag şi recunoştinţă,
Astăzi un întreg popor
Vă aduce mulţumire
Pentru-a ţării mîndră cale
De prefaceri epocale,
De măreaţă eră nouă
Ce s-a conturat istoric,
Amplu, la Congresul nouă.
Spunem firesc azi
Transfăgărăşan,
Şi spunem Olt, şi spunem
Bărăgan,
Spunem Barajul Porţilor de Fier
Şi numele de tînăr brigadier.
Pe harta României în schimbare
E scris Canalul Dunării spre
Mare,
An după an, în Bucureştiul nou
Apar alte tronsoane la Metrou,
Iar Dîmboviţa-n drumul ei
prin zare
Va fi oglindă limpede sub soare;
Pe-a timpului înaltă magistrală
Se-nscrie demn moderna
Capitală.

Sînt gîndurile şi sentimentele întregului popor, cărora reprezentanţii tinerei noastre generaţii le dau o vibrantă expresie, însoţindu-le de calde urări:

De aceea astăzi vin colindătorii
Cinstire să aducă pentru
alesul om
Ce este fruntea demnă
şi luminată-a ţării,
Vă spunem „La mulţi ani
cu sănătate",
Iubite tovarăşe
Nicolae Ceauşescu,
Spre-a ţării glorie şi libertate,
Copiii ţării, tinerii în cor
Rostesc de Noul An iubirea lor
În numele întregului popor
Tovarăşă Elena Ceauşescu,
Savant de frunte, ilustră
luptătoare
Din anii încercaţi, de grea
viltoare,
V-aducem după datina străbună
Urarea noastră-n glasuri
cristaline,
Buchet de flori sub zările senine
Şi vă dorim, cu inimi avîntate
Ani mulţi, cu bucurii
şi sănătate!

Toţi participanţii la Pluguşor îşi unesc glasurile cîntînd cu emoţie colindul:

La mulţi ani iubiţi conducători
La mulţi ani să ne trăiţi
Viaţa să vă aducă flori în prag
Sănătoşi să fiţi
Numai bucurii
Tineri şi copii

(Continuare în pag 2-3)

REPUBLICII – ÎNFLĂCĂRAT OMAGIU AL TINERETULUI SPORTIV

Ca întotdeauna, de 39 de ani încoace, poporul nostru întîmpină un nou an din istoria nouă a existenţei sale cu realizări remarcabile în toate domeniile activităţii economice şi sociale, cu bilanţuri care vorbesc limpede de noi şi impresionante adăugiri la zestrea materială şi spirituală a patriei, de răsunătoare izbînzi în transformarea României socialiste într-o ţară puternic dezvoltată, înfloritoare. Şi cu o sărbătoare dragă tuturor celor ce trăiesc şi muncesc pe străvechea glie românească — **Ziua Republicii**.

Eveniment de cotitură în destinul naţiunii noastre, capitol luminos în cronica evoluţiei României pe drumul socialismului, proclamarea Republicii, la 30 decembrie 1947, în urma abolirii monarhiei, s-a înscris ca un act necesar şi legitim, izvorît din voinţa întregului popor, ale cărui năzuinţe şi idealuri şi-au găsit expresia cea mai vie, convingătoare şi durabilă în politica şi programele partidului comunist, călăuzitorul maselor largi populare în ampla operă de edificare a unei orînduiri noi, a unei vieţi noi. Referindu-se la acest important eveniment istoric, secretarul general al partidului, preşedintele Republicii, tovarăşul **NICOLAE CEAUŞESCU**, sublinia că, în condiţiile create de afirmarea deplină pe scena politică a clasei muncitoare, condusă de partidul comuniştilor, care a realizat o strînsă alianţă cu ţărănimea şi intelectualitatea, instaurarea formei republicane de stat a marcat trecerea la edificarea societăţii socialiste în România. Poporul nostru devenea astfel stăpînul destinelor sale, energii nebănuite, revoluţionare şi creatoare, se dezlănţuiau sub flamura partidului şi a tinerei republici populare, a dorinţei unanime de a făuri noua ordine socială, de a se împlini aspiraţiile poporului spre democraţie, justiţie şi libertate. Anii care au urmat actului de la 30 decembrie 1947 au constituit tot atîtea trepte ale afirmării ţării pe drumul socialismului,

(Continuare în pag. 2-3)

La Combinatul Poligrafic Bucureşti

SUCCESE ÎN PRODUCŢIE ŞI MULTE REALIZĂRI ÎN SPORT

Indiferent de ziua în care te afli printre muncitorii şi tehnicienii Combinatului Poligrafic din Bucureşti, ritmul de producţie este acelaşi. Dinamic, trepidant, ameţitor chiar. La culegere, la paginaţie la zincografie, la zeţărie sau la legătorie, în toate atelierele şi secţiile uriaşului edificiu din Piaţa Scînteii, peste 3 000 de muncitori, adevăraţi artişti ai tiparului, transformă manuscrisele şi ilustraţiile în ziare şi reviste, cărţi cu o tematică dintre cele mai diverse, spre bucuria milioanelor de cititori din patria noastră însetaţi să cunoască tot ce apare nou în literatură şi ştiinţă, în trăirea cotidiană. „Este o muncă grea — ne mărturisea maistrul **Simion Săucă**, din secţia culegere —, dar pe care o reali-

Tiberiu STAMA

(Continuare în pag 2—3)

LA MULȚI ANI, PENTRU PROSPERITATEA ȚĂRII, PENTRU FERICIREA POPORULUI ȘI PACE ÎN LUME!

(Urmare din pag. 1)

Vă urăm cu drag de Anul Nou
Într-un liber zbor
Demnului popor
Pașii să-i purtați spre viitor.

O suită de momente coregrafice, marcate de vibrante versuri evocatoare, evidențiază importantele evenimente din istoria partidului și a țării aniversate în cursul anului 1986 de poporul nostru :

50 de ani trecut-au ca un vis
De cînd istoric în file
și-a înscris
Brașovul unui neuitat proces,
Cînd fiul patriei cel mai ales,
A devenit, simbol nepieritor —
Din acuzat, temut acuzator.
Cu eroism a înfruntat prigoana
În greaua temniță de la
Doftana,
Crezînd cu neclintire în țară
și-n popor,
În măreția țării, în liber viitor!

În anul celor 65 de trepte
Ce le-a urcat spre timpuri
demne, drepte,
Partidului viteaz călit în luptă
Purtînd făclie vie, neîntreruptă,
Unind sub steag pe cei mai
vrednici fii
Spre-a libertății românească zi
Urare-i înălțăm de Noul An:
„Poporul să îl poarte cu elan
Pe drumul glorios, înaripat
Spre viitorul comunist visat,
Avînd mereu în frunte, în drum
spre piscuri noi
Pe tovarășul Nicolae Ceaușescu,
Al patriei erou între eroi!"

Urărilor adresate partidului li se adaugă cele pentru popor, pentru oamenii muncii din întreaga țară, pentru cei care, în fabrici și uzine, pe ogoarele fertile, în laboratoarele unde se plămădește nou, în toate sectoarele vieții economico-sociale își unesc eforturile creatoare în vederea înfăptuirii amplului program de făurire a societății socialiste multilateral dezvoltate și înaintare a României spre comunism.

Un grup de șoimi ai patriei rostesc emotionante cuvinte de recunoștință profundă pentru grija părintească cu care este înconjurată cea mai tînără generație a patriei de tovarășul Nicolae Ceaușescu și tovarășa Elena Ceaușescu :

Tovarășe Nicolae Ceaușescu,
drag părinte,
Noi din inimă, fierbinte
În al Anului Nou prag
V-aducem urări cu drag
Și cu toții vă mulțumim
Pentru viața ce-o trăim.
Vă urăm, într-o simțire
La mulți ani, cu fericire,
Să conduceți țara toată
Către culmea mult visată.
Tovarășă Elena Ceaușescu,
La întîlnirea dintre ani
Vă aducem cu iubire
Gînd de multă fericire.
An Nou, luminos și bun,
Șoimii patriei vă spun.

Este apoi rîndul pionierilor din Capitală să dea glas sentimentelor tuturor purtătorilor cravatei roșii cu tricolor, urărilor fierbinți pe care le adresează conducătorului iubit și stimat al partidului și statului, părinte și prieten apropiat al generației tinere :

Aho, aho, am venit la Plugușor
Cum e datina-n popor
Cu simțiri înflăcărate
Fluturînd roșii cravate
Să urăm de-aici din prag
Pentru fiul țării drag,
Cel ce patria română
Cu lumină o-ncunună.
Vă adresăm din întreaga
noastră ființă,
Iubit conducător, recunoștință
Pentru copilăria fericită
Care cu drag ne este dăruită.
Vă mulțumim, cu toți,
înflăcărați
Pentru grija permanentă ce ne-o
purtați,
Și care-n acest an a însemnat
Un nou și mîndru dar:
al Pionierilor Palat
Iubită tovarășă
Elena Ceaușescu,
V-aducem azi, în prag
de sărbătoare,
Înalt omagiu, sinceră urare,
Și-un gînd curat din inimile
noastre,
Purtînd culori roș, galbene,
albastre.
Primiți deci din adîncul inimii
Urarea noastră caldă, de copii
An Nou cu împliniri
nenumărate,
Ani mulți cu bucurii și sănătate!

Micilor colindători li se alătură în continuare uteciștii care aduc, în această atmosferă tonică, optimistă, mărturia participării pline de elan și romantism revoluționar a tineretului de pe întreg cuprinsul țării la realizarea marilor obiective ale acestei epoci istorice fără egal, împreună cu expresia hotărîrii lor ferme de a urma neclintit partidul, pe secretarul său general pe calea devenirii comuniste a patriei :

Ne e mereu exemplu strălucit
Al țării fiu, conducător iubit,
Ce poartă-nalt al țării ideal —
E secretarul nostru general.
Tovarășe Nicolae Ceaușescu,
uteciștii-n cor
V-aduc prinosul recunoștinței
lor
Pentru condițiile minunate
Ce pretutindeni ne-au fost
create:
Un spațiu generos de afirmare
Pentru-a fi țării schimbul
de onoare.
E patria, e viața noastră toată
De dumneavoastră viu
înflăcărată.
De-aceea ne-angajăm azi
unanim
În frontul muncii necurmat
să fim,
Făcînd din salopetele albastre,
Emblema vieții tinereții noastre
Îndeplinind cu cuget avîntat
Chemările ce ni le-ați adresat.
Tovarășe Nicolae Ceaușescu,
Trăind cu toți sărbătorescul
ceas,
Mulți ani vă spunem înfrățiți
în glas
An Nou cu bucurie, sănătate,
Spre-al patriei destin
în libertate.
Tovarășă Elena Ceaușescu,
Vă adresăm în ceas de
sărbătoare
Profund respect și tînără
urare!
Din inimă adînc vă mulțumim
Pentru lumina vieții ce-o trăim
Prin grija ce-o purtați ocrotitor
Pentru al țării tînăr viitor
Iar Anul Nou tot rodnic
să vă fie
Plin de succese și de bucurie!

Și la această sărbătoare a Plugușorului, tineretul patriei noastre dă expresie aspirațiilor de pace și colaborare ale poporului român, hotărîrii sale de a acționa în continuare pentru înfăptuirea dezarmării, în primul rînd a dezarmării nucleare, pentru îndepărtarea pericolului de război, pentru realizarea destinderii și edificarea unui climat de pace și securitate, în care toate națiunile lumii să se poată dezvolta în deplină libertate și independență.

Tovarășe Nicolae Ceaușescu,
Vă adresăm cu bucurie
Recunoștința noastră cea mai
vie
Pentru că-n lupta păcii
necurmată
Rostiți voința țării-adevărată,
Ce-și leagă azi prestigiul ei
în lume
De-al dumneavoastră luminos
renume.
În anul Păcii, România glasul
Și l-a rostit solemn și-n unitate
Ca viața să învingă arma morții
Și lumea să trăiască-n libertate!

Momentul se încheie cu o mare „Horă a Păcii", interpretată de toți cei prezenți.

Tineri muncitori, intelectuali, elevi și studenți își reunesc glasurile pentru a rosti acum, în preajma Anului Nou, angajamentul solemn al întregii generații tinere a României de a depune eforturi și mai mari pentru a obține rezultate cît mai bune în muncă, la învățătură, de a se pregăti temeinic pentru a deveni constructori devotați ai României comuniste de mîine :

Întîmpinînd a 65-a aniversare
A Uniunii Tineretului Comunist
prin fapte exemplare
Angajamentul nostru exprimă
un neclintit și unic ideal:
Îl vom urma, uniți și-ncrezători,
pe secretarul general.

Dansurile populare, pe care le execută cu vioiciune grupuri folclorice din diferite regiuni ale țării prefațează momentul plin de bucurie al ștafetei anului 1986, reprezentat de un tînăr voinic și falnic, ce evocă rodnicia rezultatelor înregistrate :

Aho, aho!
Sînt anul care
Se-nchele azi în calendare,
Dar vom rămîne-alături
C-am fost an bun în țara mea:
Recolte mari am dat cu spor,
Am fost în toate roditor,
În epoca de-avînt și glorie
Sînt a 21-a filă de istorie.
Acum te las cu bine, frate
Să urci spre piscuri noi, visate,
Să mă întreci, că poți, în toate!

Anul Nou răspunde plin de voioșie :

Eu, să știți, voi fi în toate
Cît un an și jumătate!
Și vin azi, înaripat,
Cum din datini a fost dat,
Să urez pentru popor,
Și pentru conducător!
„La mulți ani!
Tovarășe Nicolae Ceaușescu,
Viteaz bărbat.
În mari lupte încercat,
Făurar măreț de țară,
De Epocă legendară".
„La mulți ani!
Tovarășă Elena Ceaușescu,
Să vă fie
Anul Nou cu împliniri
și bucurie!"
„La mulți ani!, iubit părinte,
Drag al țării președinte,
Mereu în frunte, cu putere
și sănătate,
Pentru gloria țării,
pentru pace
pentru prosperitate!"

Cu profundă bucurie și emoție, un grup de pionieri și șoimi ai patriei purtînd în mîini mlădițe înflorite, se apropie apoi de tovarășul Nicolae Ceaușescu, de tovarășa Elena Ceaușescu, de ceilalți tovarăși din conducerea de partid și de stat, îi sorcovesc, adresîndu-le urarea strămoșească de mulți ani, cu sănătate și fericire.

Răsună armonios și emoționant acordurile cunoscutei melodii „La mulți ani cu sănătate!", interpretate de toți participanții la Plugușorul tineretului.

În această atmosferă de aleasă sărbătoare, a luat cuvîntul tovarășul NICOLAE CEAUȘESCU, secretar general al Partidului Comunist Român, președintele Republicii Socialiste România

Cuvîntarea conducătorului partidului și statului nostru a fost urmărită cu deosebit interes de toți cei prezenți la tradiționala sărbătoare a Plugușorului. S-a scandat cu însuflețire „Ceaușescu, La mulți ani!", „Ceaușescu — P.C.R.!", „Ceaușescu — Pace!", „Ceaușescu — România — ocrotește copilăria!", „Ceaușescu — tinerii!", „Ceaușescu și poporul!".

Tovarășul Nicolae Ceaușescu și tovarășa Elena Ceaușescu, în mijlocul copiilor și tinerilor participanți la Plugușor, le-au urat colindătorilor spor la muncă și învățătură, sănătate și multe succese în viață.

Tinerilor le-au fost apoi oferite, după datina străbună, daruri de Anul Nou.

La începutul lunii ianuarie

O IMPORTANTĂ CONSFĂTUIRE METODICĂ DE RUGBY

La 7, 8 și 9 ianuarie 1987, Federația Română de Rugby va organiza în București o importantă consfătuire metodică, la care au fost invitați președinții secțiilor de rugby ale cluburilor reprezentate în Divizia A, antrenorii și căpitanii echipelor divizionare A. Vor mai lua parte la consfătuire membrii colegiului central al arbitrilor și antrenorii principalelor echipe de juniori. Scopul consfătuirii : **comunicarea concepției de joc și de instruire în viitor a echipelor naționale de seniori și juniori** și, firește, în același spirit, și a formațiilor divizionare. Prelegerile vor fi susținute de membri ai colegiilor centrale de antrenori și arbitri. Se urmărește, așadar, **stabilirea unei metodici unice de instruire**, luîndu-se, în discuție, cu această ocazie, și **planul de pregătire a loturilor naționale de seniori și juniori**, avîndu-se în vedere prima perioadă a anului 19[illegible] cu cele două partide din C[illegible]pionatul European (cu Italia [illegible] U.R.S.S.) și meciurile din [illegible]drul Cupei Mondiale, resp[illegible] Turneul FIRA pentru [illegible]zentanții generației tinere.

SUCCESE ÎN PRODUC[illegible]

(Urmare din pag. 1)

zăm cu plăcere, cu satisfacția de a constata că ea este prețuită de oameni, de toți aceia, tot mai mulți, care îndrăgesc slova scrisă...".

În întîmpinarea zilei de 30 Decembrie, cu toții s-au angajat să realizeze nu numai produse de cea mai bună calitate, ci să și onoreze comenzile publicațiilor și editurilor, să le execute la termenele stabilite. „Nu există bucurie mai mare pentru orice om al muncii din combinat ca aceea cînd dă la iveală o lucrare fără nici o omisiune sau greșeală de literă, de tehnică, respectînd cu strictețe parametrii fixați", ne spune maistrul **Ionel Oprescu**, de la Legătorie, cunoștință mai veche, pentru că este nu numai un harnic om al combinatului, ci și unul din sufletiștii activității sportive, de mai multi ani cel care răspunde de toate acțiunile înscrise sub genericul marii competiții naționale Daciada.

Maistrul Ionel Oprescu, el însuși un practicant al sportului, voleibalist pasionat, consideră că exercițiul fizic practicat sistematic „a devenit o

REPUBLICII – ÎNFLĂCĂRAT OMAGIU AL TINERETULUI SPORTIV

(Urmare din pag. 1)

de dezvoltare impetuoasă a forțelor de producție, de consolidare a noilor relații în viața societății. Industria a înregistrat un avînt impetuos, introducînd treptat în circuitul ei zone ale teritoriului național lipsite în trecut de acest atribut al progresului, bunăstării și civilizației, agricultura a cunoscut și ea esențiale prefaceri modernizatoare, iar viața spirituală a clocotit cu o forță proaspătă, renăscută. Anii Republicii, ani de mari prefaceri în întreg peisajul politic și social al țării, ani al căror ferment mereu dinamic l-a constituit profundul democratism al orînduirii noi, participarea activă a maselor largi de cetățeni — fără deosebire de naționalitate, muncitori, țărani sau intelectuali — la conducerea vieții politice, economice și sociale. Anii cei mai fertili ai Republicii noastre, anii de după Congresul al IX-lea al partidului, care au dat dimensiuni și valențe noi dezvoltării generale a patriei, îi numim cu reală mîndrie patriotică **„Epoca Nicolae Ceaușescu"**, cea mai bogată în realizări din toată istoria multimilenară a României.

Astăzi, cînd aducem profundul nostru omagiu evenimentului de la 30 decembrie 1947, gîndul ne poartă spre epocalele realizări ale ultimelor două decenii, care-și pun puternic amprenta pe întreaga noastră existență, pe istoria Românici moderne. Ne poartă spre marile combinate de oțeluri și petrochimice, spre uriașele baraje aducătoare de lumină, spre Canalul Dunăre — Marea Neagră, realizare care a stîrnit în lume mare admirație la adresa potențialului poporului român, spre metroul bucureștean, spre așezările tot mai frumoase și mai confortabile ale țării, spre splendidele împliniri din cîmpul învățămîntului, științei și artei, spre toate cîte făurim în ritm susținut, cu dragoste și entuziasm, sub conducerea înțeleaptă a partidului, a secretarului său general, președintele Republicii, tovarășul Nicolae Ceaușescu.

În acești ani de spectaculoase realizări, mișcarea sportivă românească — condusă și sprijinită de partid — a cunoscut, ca toate celelalte domenii de activitate, o evoluție mereu ascendentă. Milioane de oameni de toate vîrstele beneficiază din plin de condiții ideale de odihnă activă și recreare, de întărire a sănătății și capacității de muncă prin sport. Zeci de mii de baze sportive au fost amenajate pentru a servi acestor teluri profund umaniste. Iar cadrul cel mai stimulator al acestei activități îl constituie marea competiție națională Daciada, apărută cu aproape zece ani în urmă din inspirata inițiativă a tovarășului Nicolae Ceaușescu. Totodată, numeroși mari campioni români au răsărit și s-au afirmat pe coordonatele performanței mondiale, stîrnind admirația întregii lumi față de talentul, vigoarea și dăruirea patriotică a tineretului nostru, a celor care au reprezentat și reprezintă culorile țării în marile confruntări internaționale. Astfel încît, în mai multe discipline sportive, se vorbește — și mișcarea noastră sportivă se mîndrește cu acest lucru — de o valoroasă „școală românească".

În această zi de sărbătoare, Ziua Republicii, tineretul nostru sportiv se alătură, cu inima și fapta, întregului popor în entuziastul efort de aducere la îndeplinire a mărețelor obiective prefigurate de Congresul al XIII-lea al partidului, obiective menite să ducă la o și mai puternică înflorire a patriei noastre socialiste, se angajează plenar, cu devotament și elan patriotic, să obțină noi și noi izbînzi în marile competiții olimpice, mondiale și europene, să sporească prestigiul sportiv al României în lume.

„CUPA 30 DECEMBRIE" A INAU[illegible] SEZONUL COMPETIȚIONAL DE SCH[illegible]

Două zile cu aspect total diferit au marcat **„Cupa 30 Decembrie"** la schi-fond, întrecere care — mulțumită zăpezii, în sfîrșit căzută abundent! — a inaugurat, pe modernul complex **Valea Rișnoavei**, sezonul competițional 1986—87. În prima zi, vineri, cînd au concurat seniorii și senioarele, pîrtia a fost moale, după ninsoarea de peste noapte. În ziua a doua, rezervată juniorilor și junioarelor, gerul a „mușcat" strașnic (—18 grade la ora întrecerilor), transformînd în sticlă „vata" din prima zi și modificînd, în consecință, tehnica de alunecare. Să notăm și un punct comun al celor două zile — organizarea ireproșabilă datorată **Asociației Sportive Armata Brașov**.

Senioarele s-au întrecut pe parcursul a 10 km (două tururi de traseu). A fost o probă fără istoric, tînăra **Ileana Hangan (CSȘ Bistrița-ASA Brașov)** conducînd cap-coadă și terminînd cu peste două minute avans față de **Adina Tuțulan (CSȘ Sibiu-ASA Brașov)** și aproape trei minute față de **Mihaela Fic (CSȘ Reșița-ASA Brașov)**. În continuare : **4 — Edith Bako, 5 — Daniela Filimon, 6 — Mihaela Toc.** Cu alte cuvinte, o victorie în bloc a componentelor lotului național, pregătite la centrul ASA Brașov (antrenor coordonator **Constantin Arghiropol**).

La seniori (15 km) disputa a fost mai strînsă, primii trei clasați fiind distanțați pe intervalul a numai 46 de secunde. A cîștigat **Mihai Mitrofan (Dinamo Brașov)**, urmat de **Ioan Crișu (ASA Brașov)** și **Karoly Köpe (Dinamo Brașov)**, așadar două locuri pe podium pentru sportivii antrenorului **Nicolae Dudu**. Pe locul 4 — **Zsolt Sara**, pe 5 — **Constantin Dobre**, pe 6 — **Florentin Burcă**.

Junioarele (traseu de 5 km) au oferit un clasament oarecum repetîndu-l pe cel al senioarelor : a cîștigat din nou **Ileana Hangan** (un cert talent), urmată de **Edith Bako, Mihaela Fic, Adina Tutulan, Daniela Filimon** și **Ildiko Faclar**. Juniorii (10 km) au avut un cîștigător merituos, **Grigore Bodașcă (ASA Brașov)**, un sportiv tenace care nu a renunțat la luptă nici atunci cînd se afla doar în poziția a treia. El i-a devansat, mulțumită finișului în forță, pe **Eugen Popa (Dinamo Brașov)** și **Anton Bulbuc (ASA Brașov)**. Distanțați la mai mult de 4 minute au sosit **Gheorghe Pîrțac, Petre Cojanu** (încă junior II) și **Istvan Olah**.

Sigur, e prematur să se tragă concluzii, totuși unele observații se impun a fi notate.

Prima ar [illegible] de reduseri p[illegible]bele de ser[illegible] (doar 9 senio[illegible]nioare, dintre [illegible] au fost junio[illegible] chiar adăugin[illegible] Lagusis (sus[illegible] Lungoci (acci[illegible] se reducă... fo[illegible] Sau să fie vo[illegible] scăzut al unor [illegible] această întrece[illegible]tabil deoarece [illegible] mult lipsa d[illegible] cauza insufici[illegible] atunci cînd a[illegible] mărăm pe [illegible]ții!... Te[illegible] in[illegible] notat și absen[illegible] unui junior [illegible] mare perspec[illegible] tropa, pe mot[illegible] plan de preg[illegible] figura acest [illegible]dem cu ce i[illegible] participare în [illegible]curs, chiar fă[illegible]biectiv de p[illegible] deocamdată. [illegible]dit antren[illegible] am observat o [illegible]cută, dar i[illegible] pentru selecți[illegible]lie longilină. [illegible]pus ne[illegible]tior[illegible]

[illegible]rilor de sport[illegible]te, mereu ma[illegible]

TRADIȚII PRAHOVENE

...arcă în ...ind un ...cișiga ...al mu- ...Numele ...iu. A- ...rziu, a ...campion ...nostru ...ațional. ...i aveau ...e care ...i îl ur- ...formar- ...a cu- ...e cam- ...erioadă, ...mărilor. ...de acel ...ațional ...i, în a- ...ania u- ...ului, în ...l Paul ...it de ...Pe ...Să- ...tul ...i, ...

...arăși ...rin e- ...lent și ...acum

Negulescu cucerește cea mai dragă cunună de lauri, cea a campionilor țării. Este tînăr, are 25 de ani. A fost cîștigător al titlurilor naționale de juniori apoi campion universitar, a devenit maestru internațional în 1981, cîștigător de concursuri importante, anul acesta s-a numărat printre fruntașii turneului internațional al României. Acum, va fi unul dintre reprezentanții țării noastre la turneul zonal din cadrul C.M.

E drept, la ultima finală au lipsit cîteva forțe ale șahului nostru. Șubă și Gheorghiu, exceptați pentru rezultatele lor anterioare, alții deveniți indisponibili din motive de sănătate. A fost o finală „de 11", dar puternică, bine conturată, cu jucătorii noștri tineri cei mai reprezentativi. Dintre ei, Adrian Negulescu s-a desprins cu prestanță: 6 partide cîștigate, 4 remize, nici una pierdută — iată un bilanț care onorează pe învingător.

Titlul de campion se întoarce pe tărîmuri prahovene. Astfel, o frumoasă tradiție a șahului românesc este din nou încununată cu ...nsemne de succes.

Radu VOIA

...ULTE REALIZĂRI ÎN SPORT

...tipogra- ...stindere, ...e, de re- ...r și de ...Gîndind ...muncii- ...combinat ...zere, tu- ...nite din ...e de or- ...or între- ...unor ac- ...mai în- ...entru că ...la dispo- ...proprie, ...de mun- ...entul la- ...ză spor- ...pe care ...e de oa- ...combinat ...entru în- ...volei, te- ...și po- ...„O bază ...ent care ...beneficiul ...remarce ...lii con- ...ici spor- ...mul, ac- ...reună ...s-a ...bito- ...mai mu- ...pentru că

...AT ...OND

...a extrem ...în pro- ...senioare ...ai 11 se- ...e fapt 7 ...a puțini, ...pe Elena ...și Ion ...la atît să ...fondiști? ...m interes ...ață de a- ...fi regre- ...ă atît de ...etiții din ...pezii, iar ...xistă nu- ...articipan- ...idee am ...a start a ...une — de ...orel So- ...avea alt ...care nu ...Nu ve- ...dăunat o ...de con- ...avut o- ...ță. Dar, ...dăm cre- ...În fine, ...pare cres- ...suficientă, ...or cu ta- ...matic im- ...interna-

...așa cum recunoaște, **„sportul a ajuns o preocupare cotidiană a majorității tovarășilor noștri de muncă din combinat".**

Competițiile dedicate zilei de 30 Decembrie la șah, tenis de masă, patinaj, săniuțe și schi (fond) le continuă pe cele anterioare, la „jocuri" în special asigurînd continuitate activității sportive de masă, una din preocupările consiliului asociației sportive totodată o cerință a Daciadei, prilej pentru a fi într-o permanentă legătură cu mișcarea, cu exercițiul fizic. **„Dacă vreți și un mijloc de a ne asigura pregătirea pentru competițiile de masă ale anului 1987, cele pe ramură de producție în care, mai ales la șah, tenis de masă și volei, am ocupat aproape an de an poziții de frunte, locuri pe podium, aducînd Bucureștiului puncte prețioase în întrecerea declanșată la nivelul întregii țări".** Sublinierea lui Emilian Enescu este reală. C.P.B. fiind, într-adevăr, una din asociațiile sportive care punctează substantial în întrecerile de masă ale Daciadei. Mai mult, chiar și în cele de performanță, dacă avem în vedere că echipa de oină a C.P.B. a cucerit de 15 ori titlul de campioană a țării și aproape tot de atîtea ori „Cupa României". Este o performanță cu atît mai revelatoare cu cît titularii echipei sînt din combinat — lăcătuși, instalatori, mecanici; însuși antrenorul, **Ilie Dacău**, muncește acolo, ca tehnician la garaj. Ceea ce se dorește în anul viitor este ca voleiul, cel feminin să revină în prim-plan, deocamdată în Divizia B. Emilian Enescu (om de sport de peste 20 de ani, fost atlet, săritor cu prăjina și voleibalist) crede în această posibilitate, **„pentru că avem în combinat multe elemente tinere, nu ne lipsește nimic spre a fi și la volei ceea ce am reușit la oină...".**

În sprijinul a tot ceea ce înseamnă sport cu participarea muncitorilor și maiștrilor tipografi de la Combinatul Poligrafic București se înscriu și sutele de membri susținători din afara întreprinderii (peste 400) cu care aceasta colaborează în producție, statornicind și în acest domeniu o legătură tot mai strînsă, în folosul calității și eficienței, în muncă și în sport.

fotbal

Diviziionarele A la jumătatea cursei

ASCENSIUNEA ARE LA BAZĂ O „PRIMĂVARĂ FIERBINTE"

● Deci, F.C.M. a realizat 18 puncte în sezonul de toamnă, ca și în primăvară, cînd a reușit turul de forță și a evadat din zona „nisipurilor mișcătoare", rămînind în „A". Am amintit acest fapt deoarece în turul campionatului 1985—86 echipa brașoveană acumulase doar 12 puncte și ocupa locul 17. ● După cum se vede ascensiunea F.C.M.-ului spre partea superioară a clasamentului are la bază trecuta „primăvară fierbinte", acel tur de excepție realizat printr-un joc tactic de bună valoare. Este, în principal, meritul celor doi antrenori — **Costică Ștefănescu** (principal) și **Dumitru Anescu** (secund) — care au creat o atmosferă de lucru propice mării performanțe. ● În tot timpul a existat o disciplină fermă și seriozitate, atît la antrenamente, cît și în jocurile oficiale. Ascensiunea a devenit posibilă în condițiile schimbării atitudinii jucătorilor față de cerintele antrenamentului și ale jocului. Jocul a fost mai echilibrat, acțiunile ofensive fiind finalizate în mai mare măsură, iar organizarea defensivă mai bine pregătită și, bineînțeles, cu rezultate pozitive. ● Antrenorul Costică Ștefănescu ne spunea că, în acest tur, s-au remarcat în mod deosebit: **Naghi**, căpitanul echipei, prin constanță în joc și echilibru, insuflînd astfel multă încredere în victorie celorlalți colegi; **Bălan** — prin marele său travaliu și, totodată, prin supravegherea și anihilarea cu succes a principalelor „piese" adverse, de regulă conducătorii de joc; **Avădanei**, în partea a doua a sezonului, prin finalizarea acțiunilor ofensive; **Barbu** — pentru construcția atacurilor și, mai ales, prin pasele excelente date colegilor săi, care au fost finalizate. Noi ne permitem să-l amintim și pe jucătorul **Ștefănescu**, care, atunci cînd s-a aflat pe gazon, a evoluat la un nivel superior, fiind un obstacol de netrecut. ● Neîmplinirile sînt la capitolul îmbunătățirea valorică a lotului, care s-a situat la un nivel minim. În vară a plecat Pană, a revenit Șulea (29 ani) și a fost transferat Avădanei (30 ani). Analizînd situația, conducerea clubului și cea tehnică au hotărît promovarea de la juniori în lotul lărgit a tinerilor **Dragomir, Dumitru, Ad. Vasile și Henica.** Însă, din păcate, nici unul nu a reușit să se impună pentru a fi titularizat. Dar tehnicienii le acordă încredere în continuare și, pentru a grăbi promovarea, se va intensifica și diversifica procesul de pregătire. ● **„Sîntem bucuroși că ocupăm locul 7 și ne-am calificat în optimile „Cupei României"**, ne-a declarat **Dumitru Dragomir**, președintele clubului. **Vreau să subliniez că antrenorii Ștefănescu și Anescu au depus multe eforturi pentru a îmbunătăți jocul echipei și că a existat o colaborare perfectă între jucătorii mai virstnici și grupul de tineri crescuți în Brașov. Desigur că succesele noastre se datoresc și faptului că am avut condiții bune de pregătire, create de organele locale și de Uzina de autocamioane Brașov".**

Pompiliu VINTILĂ

7. F.C.M. BRAȘOV 17 8 2 7 18-21 18

● **Puncte realizate pe teren propriu:** 15, din 9 meciuri (a pierdut două cu Dinamo, unul cu Universitatea Craiova).
● **Puncte obținute în deplasare:** 3, din 8 partide (două cu Flacăra, unul cu Gloria).
● **Cel mai bun loc ocupat:** 7 (etapele a 13-a, a 15-a și a 17-a); cel mai slab loc: 18 (etapa a 2-a).
● **Golgeterii echipei:** Avădanei 5 goluri, Kramer și Cadar — cîte 4, Mandoca, Mărgărit, Moldovan, V. Ștefan și Barbu — cîte 1.
● **Jucători folosiți:** 18; Naghi, Șerbănică, Avădanei, Mărgărit, Barbu, Cadar, Kramer și Bălan — cîte 16 meciuri, V. Ștefan și Mandoca — cîte 14, Șanta și Șulea — cîte 13, Moldovan 12, Ștefănescu 10, Cîmpean, Polgar și L. Petre — cîte 5, Benția 1.
● **Podiumul evidențiaților:** 1. Barbu 11 remarcări, 2—3. Ștefănescu și Kramer — cîte 8.
● **Cartonașe galbene:** 10 — 6 jucători; cele mai multe: Șanta, Mandoca, Moldovan și Șerbănică — cîte 2.
● **Cartonașe roșii:** nici unul.
● **A beneficiat de două lovituri de la 11 m,** transformate de Kramer; a fost sancționată cu două penalty-uri; unul transformat, unul ratat.
● **A expediat 226 șuturi** (154 acasă — 72 în deplasare), dintre care 100 pe spațiul porții (67 acasă — 33 în deplasare).

ADMINISTRAȚIA DE STAT LOTO-PRONOSPORT INFORMEAZĂ

● **CÎȘTIGURILE TRAGERII PRONOEXPRES DIN 24 DECEMBRIE 1986:** Cat. 1: 2 variante 25% — autoturisme „Dacia 1300" (70.000 lei); cat. 2: 2 variante 100% a 28.315 lei și 3 variante 25% a 7.079 lei; cat. 3: 22,50 a 3.461 lei; cat. 4: 49,00 a 1.569 lei; cat. 5: 188,75 a 413 lei; cat. 6: 6.447,00 a 40 lei; cat. 7: 163,75 a 200 lei; cat. 8: 3.241,25 a 40 lei. Report la cat. 1: 1.428 lei. Participanții **Hoble Viorel** din Oradea și **Pais Traian** din Mogoșoaia, sector agricol Ilfov, au cîștigat fiecare cîte un autoturism „Dacia 1300" (70.000 lei).

● Sîmbătă, 3 ianuarie, este și termenul limită pentru depunerea buletinelor Pronosport la concursul de duminică, 4 ianuarie, primul din anul 1987. ● Informăm pe participanți că, în zilele care marchează începutul noului an, vînzătorii volanți le stau la dispoziție pretutindeni, oferindu-le tradiționalele surprize pentru seara Revelionului: LOZUL ANULUI NOU, emisiune specială limitată, care atribuie autoturisme „Dacia 1300" și importante și variate sume de bani. Agențiile din rețeaua Loto-Pronosport vor fi deschise astăzi și mîine potrivit orarului normal de lucru, iar vineri, 2 ianuarie, în proporție de 50% din numărul unităților. Sîmbătă, toate agențiile Loto-Pronosport vor lucra după orarul normal.

„PREMIUL DE ÎNCHIDERE" A REVENIT LUI HENDORF

Reuniunea viitoare — duminică 4 ianuarie

Ultima reuniune a anului a avut un aspect inedit, ea desfășurîndu-se în condiții climaterice dificile, cu zăpadă, dar starea pistei a fost bună, organizatorii meritînd felicitări. Condus de N. Nicolae, care i-a dozat cel mai bine efortul, Hendorf a reușit în finalul „Premiului de Închidere" să-și domine adversarii și să producă una din surprizele zilei. Cea de a doua surpriză a fost furnizată de Melinte, care, strecurat cu abilitate la coardă, a reușit să „smulgă un eap" lui Anin, condus cu prea multă încredere. Prin aceste două succese, N. Nicolae a ocupat locul secund în clasament, după campionul G. Tănase, care în acest an s-a întrecut pe sine, realizînd un număr record de victorii: 77.

Reuniunea de duminică a fost dominată însă de formațiile M. Ștefănescu și I. Oană, ambele cu cîte trei victorii, realizate de ajutorii lor, N. Sandu și, respectiv, C. Dumitrescu, acesta din urmă devenind campion pe 1986. N. Sandu a cîștigat cu Herson, în real progres, Samson și Jalin, iar C. Dumitrescu cu Hărman, Rug și Ramon. G. Tănase a obținut și el o victorie, cu Trandaf.

REZULTATE TEHNICE: **Cursa I:** 1. Herson (N. Sandu) 1:35.5. Cota: cișt. 1. **Cursa a II-a:** 1. Samson (N. Sandu) 1:35.2. Cota: cișt. 1, ev. 46. **Cursa a III-a:** 1. Melinte (N. Nicolae) 1:29,7; 2. Anin; 3. Hemin. Cota: cișt. 1, ev. 116, ord. triplă 1388. **Cursa a IV-a:** 1. Rug (C. Dumitrescu) 1:30,1; 2. Verigariu; 3. Dinga. Cota: cișt. 1, ev. 280, ord. triplă 107, triplu II—III—IV 4033. **Cursa a V-a:** 1. Jalin (N. Sandu) 1:39.5. Cota: cișt. 1, ev. 9. **Cursa a VI-a:** 1. Hendorf (N. Nicolae) 1:30,9; 2. ...

Cinci minute cu...

L. ANTOHI DESPRE POLITEHNICA IAȘI

Leonida Antohi a revenit la conducerea tehnică a fostei divizionare A Politehnica Iași, cu opt etape înainte de sfîrșitul sezonului de toamnă. Spunem a revenit pentru că între 1973 și 1982 el a mai condus această echipă. Iar în perioada în care a lipsit, a promovat pe Dunărea CSU Galați în Divizia A și pe CFR Pașcani în „B". L-am întîlnit, recent, la cursul de perfecționare a antrenorilor, organizat în Capitală. Firește, discuția noastră nu a putut ocoli situația formației studențești ieșene:

— Am preluat echipa cu opt etape înainte de final, timp în care s-au realizat patru victorii pe teren propriu și trei rezultate de egalitate în deplasare, un singur meci fiind pierdut, dintr-o lovitură de la 11 m, la Focșani. Pot spune că vom ataca returul de pe o poziție bună. Mă refer nu atît la locul 4, deținut acum, cît la faptul că în retur vom juca acasă cu toate cele trei concurente la locul 1: cu **F. C. Constanța** în etapa a IV-a, cu **F.C.M. Progresul** în etapa a IX-a și cu **C.S.M. Suceava** în etapa a XIII-a. Stăm bine și la „adevăr". Avem +5, altfel „tradus" am întrecut Suceava (+4) și am egalat Constanța. Doar Brăila are un avantaj de 2 puncte asupra noastră.

— Cum se prezintă echipa acum?

— Joacă doar în proporție de 50 la sută. Încă mai e foarte mult de lucru. Sper ca în urma pregătirii din această iarnă să ajungem la 100 la sută. Numai astfel vom putea promova. Dar, repet, mai avem mult de lucru. Și asta pentru că am preluat echipa cu lipsuri mari. Nu știam pe ce să mă axez mai întîi la orele de pregătire, și asta întrucît lipsurile erau la fel de mari și de urgent de remediat și la pregătirea fizică (la controlul medical efectuat, din 22 de jucători doar cinci au corespuns, dintre care doi portari), și la organizarea jocului. Nimeni nu mai știa ce joacă. A trebuit să fac mai întîi ordine la acest capitol, cu toate că în lot avem fotbaliști în care, în continuare, ne punem mari speranțe, dar care nici nu mai jucau. De pildă, Gheorghiu, care făcea pereche de fundași centrali cu Belodedici la echipa națională de tineret, nici nu mai era în lotul de 18. Și unde e acum Belodedici! Burdujan se prezenta cu kilograme în plus. Pe fondul slabei pregătiri au avut loc multe accidentări (Munteanu, Agache, Paveliuc, Filip, Stăncioiu), ceea ce a grevat forța de joc a echipei. Mă bucur că a revenit Nemțeanu. Bine pregătit, el poate rezolva multe probleme în atac. A jucat două meciuri, cu perspectiva de a fi titularizat și a-și aduce din nou aportul în retur, unde F. C. Constanța, C.S.M. Suceava și F.C.M. Progresul Brăila sînt adversari foarte dificili în disputa pentru locul de onoare.

Mircea TUDORAN

TURNEE DE MINIFOTBAL

● **SALA SPORTURILOR DIN PIATRA NEAMȚ** a găzduit jocurile din cadrul „Cupei 30 Decembrie" la minifotbal, competiție la care au participat 20 de echipe. Grupa mică, unde au participat copii născuți în anul 1974, a fost cîștigată de formația C.S.M. Suceava (antrenor **Constantin Bălățeanu**), urmată în clasament de C.S.Ș. Bacău și C.S.Ș. Piatra Neamț. La grupa mare (copii născuți în anul 1973) a ieșit învingătoare echipa Oțelul Galați (antrenor **Zoltan David**), pe locurile următoare situîndu-se C.S.Ș. Suceava și C.S.Ș. [illegible] (T. RADU — corresp.)

● **ACEEAȘI COMPETIȚIE ESTE ÎN CURS DE DESFĂȘURARE ȘI LA BRAȘOV.** Iată rezultatele înregistrate în prima zi: **grupa I:** F.C.M. Brașov — I.C.I.M. Brașov 4—1 (2—1). Viitorul Brașov — Tractorul Brașov 7—0 (2—0), Tractorul Brașov — Precizia Săcele 7—0 (1—0); **grupa a II-a:** Brașovia I — I.C.I.M. Brașov 3—4 (2—2), F.C.M. Brașov — Brașovia II 4—2 (2—1), Tractorul Brașov — Precizia Săcele 0—0 și I.C.I.M. Brașov — Viitorul Brașov 1—1 (1—1). Competiția se încheie astăzi după-amiază. (C. GRUIA — corresp.)

TRAGEREA EXTRAORDINARĂ
LOTO A REVELIONULUI
1 ianuarie 1987

se atribuie cîștiguri în
BANI, AUTOTURISME, EXCURSII

- 21 categorii de cîștiguri, constînd în: autoturisme „Dacia 1300", excursii peste hotare și importante sume de bani;
- 12 extrageri, în 3 faze, cu un total de 120 numere;
- Se cîștigă și cu 3 numere din 20 extrase;
- Biletele de 25 lei participă la toate extragerile.

ULTIMA ZI de participare: MIERCURI, 31 decembrie.

HIPISM

Humor; [illegible] Cota: cișt. închis, ev. 30, ord. triplă 904. **Cursa a VII-a:** 1. Hărman (C. Dumitrescu) 1:31,1; 2. Hălmaș; 3. Hurduc. Cota: c. șt. 1, ev. 19, ord. triplă 359, triplu V—VI—VII 225. **Cursa a VIII-a:** 1. Ramon (C. Dumitrescu) 1:35,2; 2. Gruia; 3. Tufaron. Cota: cișt. 1, ev. 10, ord. triplă 76. **Cursa a IX-a:** 1. Trandaf (Tănase) 1:31,1; 2. Craidon. Cota: cișt. 1, ev. 8, ord. 10. Retrageri: Karino, Trudin, Pula, Cobadin, Susai și Finit.

Următoarea reuniune de trap va avea loc duminică 4 ianuarie 1987, pe hipodromul din Ploiești.

A. MOSCU

INVITAȚIE LA MANGALIA

În perioada de pregătire a viitorului sezon competițional, binecunoscutul hotel „Mangalia", din stațiunea cu același nume, este o excelentă gazdă pentru sportivii cluburilor și asociațiilor din întreaga țară. La acest modern complex, I.H.R. Mangalia oferă, printre altele, piscină, terenuri și sală de sport. Se asigură tratament de recuperare.

„PREMIILE FAIR-PLAY" PE ANUL 1986 ACORDATE DE COMITETUL OLIMPIC ROMÂN

Comitetul Olimpic Român a hotărît ca tradiționalele „Premii fair-play", pentru gesturi deosebite de sportivitate, să fie acordate pe anul 1986 după cum urmează :

1. Sețici de fotbal a Clubului Sportiv al Armatei, STEAUA, pentru atitudinea dovedită față de echipa Anderlecht (Belgia) în cele două meciuri disputate la București. La primul joc, cîștigat de Steaua, pe tabela electronică de afișaj a apărut : „Respectele noastre, Anderlecht !", iar la al doilea, cîștigat de Steaua la un scor insuficient pentru calificarea în faza următoare, pe aceeași tabelă a fost înscrisă urarea de succes pentru oaspeți, care mergeau mai departe.

2. Jucătoarei de tenis de masă MARIA ALBOIU, care, în semifinalele Campionatului Național, de la Arad, în finala setului decisiv a atras atenția arbitrului că mingea considerată afară a atins masa, deci punctul acordat ei i se cuvine adversarei, care a și cîștigat meciul.

RALIUL MONTE CARLO LA A 55-a EDIȚIE

PARIS, 29 (Agerpres). — La 17 ianuarie 1987 se va da startul în tradiționala competiție internațională automobilistică **„Raliul Monte Carlo"**, la care s-au înscris 160 de echipaje, ce vor pleca din 5 localități diferite : Sestriere, Monte Carlo, Lausanne, Bad Homburg (R. F. Germania) și Barcelona. La această a 55-a ediție a raliului organizatorii au desemnat ca principal favorit pe finlandezul Juha Kankkunen, campion mondial în 1986, care va pilota o mașină „Peugeot Turbo".

„EUROPA TOP 12" – PRIMA COMPETIȚIE A TENISULUI DE MASĂ ÎN 1987

Activitatea internațională a tenisului de masă debutează în noul an chiar a doua zi după „noaptea cea mai lungă", prin programarea unei competiții deosebit de importantă : **„Europa Top 12"** pentru seniori și senioare.

Competiția, care a debutat în 1971, la Zadar (Iugoslavia), a ajuns la cea de-a XVII-a ediție, de fiecare dată printre concurenți aflîndu-se sportivi de mare valoare : Branka Batinici, Csila Batorfi, Fliura Bulatova, Daniela Gherghelceva, Marie Hrachova, Beatrix Kishazi — singura jucătoare care pînă în prezent a reușit să cucerească patru locuri întîi —, Bettine Vriesekoop, M. Appelgren, S. Bengtsson, D. Douglas, A. Grubba, T. Klampar, M. Orlovski, J. Secretin — sportivul care n-a lipsit de la nici o ediție —, D. Surbek ș.a.

Între competitorii care s-au aliniat la startul întrecerii în cei 16 ani de la debutul său (43 jucători și 45 jucătoare) s-au aflat și reprezentanții tenisului nostru de masă. Cele mai multe prezențe (7) le are Maria Alexandru, care, între 1972 și 1979, a terminat de trei ori pe locul secund, ei alăturîndu-i-se Eleonora Mihalca și, de la ultima ediție (Södertälje), Maria Alboiu, care a ocupat într-o companie extrem de puternică un meritos loc 6.

Moderna sală „St. Jakob" din Basel, care găzduiește, între 2 și 4 ianuarie, noua ediție, oferă condiții dintre cele mai bune pentru concurs, organizatorii sperînd ca cele 4 000 de locuri să fie pline în zilele competiției. Vor participa, ca de fiecare dată, cei mai buni jucători și jucătoare clasați în „topul" european, printre ei aflîndu-se medaliați ai ultimului C.E. și ai altor concursuri de anvergură în 1986 : Csila Batorfi, J. Persson, Fliura Bulatova, J. O. Waldner, A. Grubba, Marie Hrachova, Erik Lindh, Bettine Vriesekoop, L. Kuharski etc.

Pe gheață și pe zăpadă

BELGRAD. — Proba masculină de slalom special desfășurată pe pîrtia de la Soriska Planina (Iugoslavia) a fost dominată de schiorii iugoslavi clasați pe primele trei locuri. Victoria a revenit lui **Robert Zan**, înregistrat cu timpul de 1:43.97, urmat de Tomaz Cizman — 1:44.23 și Urban Planinsek — 1:41.45

MOSCOVA. — Proba masculină de 30 km din cadrul concursului de schi fond de la Krasnogorsk a fost cîștigată de **Vladimir Smirnov** cu timpul de 1h 21:33.5. Pe locurile următoare s-au clasat Aleksandr Iskalerko — 1h 23:22.7 și Iuri Burlakov — 1h 23:52.4.

MOSCOVA. — Desfășurat la Kavgolovo, campionatul unional la combinată nordică a fost cîștigat de **Aleksandr Dobicev**, cu un total de 423,55 p. Învingătorul a realizat în concursul de sărituri cu schiurile 215,1 p, iar în proba de 15 km a fost înregistrat cu timpul de 49:57.

CALGARY. — În fața a 13 715 spectatori, pe patinoarul din localitate s-a desfășurat întîlnirea de hochei dintre echipele **Canadei și Statelor Unite**, în cadrul „Cupei Canada". În mod neașteptat oaspeții au cîștigat meciul cu 5—3 ! Într-un alt joc, **U.R.S.S. — Cehoslovacia : 4—0.**

CAMPIONATUL DE ȘAH AL IUGOSLAVIEI

BELGRAD (Agerpres). — Campionatul masculin de șah al Iugoslaviei s-a încheiat în orașul Budva cu victoria maestrului **Dzevlan** care a totalizat 12,5 p din 13 posibile. Pe locurile următoare în clasamentul final, s-au situat **Lalici** — 9 p, **Matulovici, Cebalo, Cvitan și Velicikovici** — cu cîte 7,5 p etc. În ultima rundă, Lalici a cîștigat la Dzevlan, Raicevici l-a învins pe Knezevici, iar în partidele Matulovici — Cvitan, Velicikovici — Dresko și Cebalo — Strikovici a fost consemnată remiza.

● TELEX ● TELEX ● TELEX ● TELEX ●

ATLETISM ● La Zurich cele două curse de alergare au revenit elvețianului Piere Deleze (22:16.70 pe 8000 m) și englezoaicei Liz Lynch (15:34.15 pe 5330 m).

BASCHET ● Turneul masculin de la Paris a revenit echipei Franței care a învins Iugoslavia în finală cu 111—103. Pentru locul trei Brazilia — selecționata americană 100—89. În semifinale: Franța — Brazilia 87—86, Iugoslavia — selecționata americană [illegible]

BOX ● [illegible] la Berlin [illegible] a II-a [illegible] Gamas Isaac (Cuba) [illegible] la Marcella (Italia).

HANDBAL ● Turneul masculin de la Göteborg, Suedia — U.R.S.S. 20—19 (3—7).

TENIS ● Turneul de juniori „Orange Bowl" de la Miami, finale : junioare (16 ani) : Alexia Dechaume (Franța) — Luanne Spadea (S.U.A.) 6—2 6—4; juniori (16 ani) : Jim Courier (S.U.A.) — Andrei Cerkasov (U.R.S.S.) 6—0, 7—5.

VOLEI ● Competiția feminină de la Luxemburg a fost cîștigată de Norvegia cu 6 p, urmată de Spania Luxemburg și provincia belgiană Limbourg cu cîte 2 p. Ultimele rezultate: Limbourg — Spania 3—2 (—8, —4, 10, 9, 11). Norvegia — Luxemburg 3—0 (4, 2, 3) ● Turneul feminin de la Tongres (Belgia) a revenit, totuși, formației Franței, deși aceasta a pierdut cu 3—0 partida cu Belgia, clasată a doua.

SPORTUL ÎN LUME

AVANTAJUL TERENULUI PROPRIU, DECISIV, DE MULTE ORI, ÎN „CUPA DAVIS"

Melbourne. De cîțiva ani fazele finale ale Cupei Davis au avut cam aceiași parteneri de întrecere — Australia și Suedia. În 1983, de pildă, pe terenul gazonat din Melbourne, tenismanii de la Antipozi au cîștigat în fața scandinavilor cu scorul general de 3—2. După doi ani, la Malmoe, pe zgură, în semifinale suedezii și-au luat o netă revanșă cu 5—0, iar acum, din nou la Melbourne, tot pe gazon și pe o temperatură ridicată, Australia a cîștigat din nou, la limită cu 3—2. Se spune, și poate că nu fără un oarecare temei, că și de data aceasta dacă finalele s-ar fi disputat pe un teren de zgură, în Suedia, europenii n-ar fi ratat victoria !... Dar, potrivit regulamentului competiției, există o alternanță, de la o ediție la alta, a locurilor de întrecere între aceleași echipe.

Se spune, de asemenea, că, în mod obișnuit, avantajul terenului propriu este enorm într-o întîlnire, mai ales la tenis. Într-o statistică a Agenției France Presse se arată că de la crearea „Cupei Davis", în anul 1900, și pînă astăzi doar 24 de finale au fost cîștigate de echipe jucînd pe terenul adversarului, restul revenind gazdelor ! Cum tenisul dispune încă de cele mai diferite suprafețe de joc, se pune în mod acut problema uniformizării acestora, pentru a se echilibra șansele.

Recenta finală a evidențiat, în mod deosebit, doi jucători : pe australianul **Pat Cash** (artizanul victoriei gazdelor) și suedezul **Mikael Pernfors** (în fotografie), un nespecialist, totuși, al jocului pe gazon, care a declarat : **„Ținînd seama de calitatea jocului meu, nu sînt decepționat de fel, ci dimpotrivă...".**

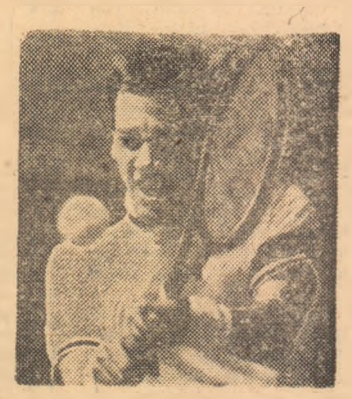

ANCHETE TRADIȚIONALE LA SFÎRȘIT DE AN

La cumpăna anilor, în mod tradițional, sînt organizate fel de fel de anchete, interne și internaționale, pentru desemnarea celui sau celor mai buni sportivi, dintr-o disciplină anume sau din totalitatea lor. Iată cîteva dintre anchetele acestui sfîrșit de an :

Alger. Luptătorul **Abdelhakim Harkat**, în vîrstă de 18 ani, campion al Africii la cat. 62 kg, a fost desemnat cel mai bun sportiv al Algeriei, înaintea atletului Yasmina Azizi, recordman continental la decatlon. Pe locurile următoare au fost clasați doi fotbaliști, mijlocașul Mohamed Kaci-Said și portarul Nacer Drid, componenți ai naționalei algeriene participantă la C.M. din Mexic.

Moscova. Reputatul atlet **Serghei Bubka**, campion și recordman mondial la săritura cu prăjina, a fost desemnat cel mai bun sportiv sovietic din acest an. În ancheta Asociației ziariștilor sportivi din U.R.S.S., pe locurile următoare au fost clasați fotbalistul Igor Belanov, din echipa Dinamo Kiev, și patinatorul de viteză Igor Jelezovski.

Belgrad. Cel mai bun sportiv iugoslav pe '86 a fost ales handbalistul **Veselin Vujovich**, component al formației Metaloplastika Sabac și al reprezentativei țării.

Rabat. Asociația ziariștilor sportivi din Maroc l-a desemnat drept cel mai bun fotbalist al acestui an pe **Badou Zaki**, portarul echipei naționale. Al doilea este atacantul Aziz Bouderbala.

Tur de orizont în campionatele naționale din Europa

FOTBAL meridiane

SUEDIA : MALMÖ F.F. A REUȘIT EVENTUL !

Și în Suedia (ca și în U.R.S.S., Norvegia, Finlanda și Danemarca), campionatul se desfășoară după sistemul tur — primăvara și retur — toamna. Titlul de campioană pe anul 1986 a revenit echipei **Malmö F.F.**, care a ajuns pentru a 13-a oară în posesia titlului și tot pentru a 13 oară a cîștigat și Cupa Suediei ! Eventul a fost deplin meritat și toți iubitorii de fotbal din Suedia sînt de acord, că fotbaliștii din Malmö au dominat net campionatul, ei cîștigîndu-l, de altfel, la o diferență de 6 puncte, față de eternii rivali de la I.F.K. Göteborg. În semifinalele Cupei, Malmö a învins pe Norrköping, iar în finală a cîștigat în fata lui A.I.K. Stockholm (0—1 și 5—2) ! Echipa antrenată de britanicul **Ron Hodges**, practică un „joc englezesc", cu pase lungi, deschideri pe extreme și spre vîrful de atac, iar apărătorii intră în posesia balonului folosind deseori „tackling"-ul. Internaționalii **Borg** și **Erlandsson** — cei doi fundași centrali — și portarul **Jan Möller** (care în 14 meciuri ! n-a primit nici un gol) sînt punctele forte ale defensivei. De altfel, Möller, după o absență de șase ani, a revenit în lotul național. Alți jucători cunoscuți din echipa națională care provin din Malmö sînt **Palmer, Eriksson** și **Magnusson**, ultimul reintors din Elveția, în timp ce **B. Larsson** a fost transferat, după încheierea turului, la Young Boys Berna. Se consideră, totuși, că marea învinsă a fost formația **I.F.K. Göteborg**, care și ea alimentează cu numeroși jucători reprezentativa. După cele trei titluri consecutive cucerite (1982, 1983 și 1984) I.F.K. din orașul cunoscutelor autoturisme și autocamioane „Volvo", a pierdut în 1985 duelul cu formația **Oergryte**, iar anul acesta și pe cel cu Malmö F. F. „11"-le, la timona căruia se află fostul internațional Gunder Bengtsson, are însă și satisfacții. Aceea de a se fi calificat în sferturile de finală ale Cupei U.E.F.A., în actuala ediție, și de a avea în selecționata națională pe **Ekström**, golgeterul campionatului, cu 13 puncte marcate. Din lot au mai făcut parte internaționalii **E. Nilsson, Hysen, Fredriksson, Ekström** (acum la Empoli), norvegianul **Mordt** și filandezul **Rantanen**.

Anders Palmer (în dreapta), unul dintre cei mai valoroși jucători ai echipei campioane Malmö F.F. și ai reprezentativei Suediei
Telefoto : A.P. — AGERPRES

Cea mai mare decepție a produs-o scăderea numărului de spectatori, în medie nici 5 000, pentru că în Suedia, cu toate că se practică un fotbal avansat, soccerul a rămas, ca interes, mult în urma sporturilor de iarnă, a tenisului și a automobilismului !

Neașteptat de slabă a fost prestația fostei campioane **Oergryte** (1985), cu toate că și aici evoluează cîțiva internaționali ca **Olsson, Karlsson** și **B. Larsson**. Desigur, pare curios faptul că jucătorul cel mai bun al anului a fost desemnat un fotbalist care nu evoluează în campionatul Suediei, ci în Elveția. Este vorba de Prytz, de la Young Boys Berna. Pentru excelenta sa evoluție în reprezentativa țării, el a primit fără echivoc acest titlu !

Ion OCHSENFELD
Traian STĂNESCU

ALTE 3 meciuri din campionatul **Angliei** (et. 22), desfășurate duminică : Charlton — Manchester City 5—0 !, Everton — Leicester 5—1, Nottingham — Luton 2—2. Pe primele locuri în clasament: **Arsenal 45 p, Everton 41 p, Liverpool 38 p, Nottingham și Norwich** cu cîte 37 p.

REAL MADRID a pierdut un punct prețios pe teren propriu, în etapa a 20-a : 2—2 cu Gijon, în timp ce F.C. Barcelona a cîștigat în deplasare (1—0 la Cadiz). Alte rezultate : F.C. Sevilla — Real Sociedad 1—1, Majorca — Santander 3—1, Sabadell — Osasuna 3—1, Athletic Bilbao — Betis Sevilla 0—0, Valladolid — Zaragoza 1—1, Espanol — Las Palmas 3—1, Murcia — Atletico Madrid 2—1. Pe primele locuri în clasament: **F.C. Barcelona 30 p, Real Madrid 28 p, Espanol Barcelona 26 p, Athletic Bilbao 24 p**; pe ultimele: 16—18. Santander, Osasuna și Sabadell cu cîte 14 p.

LUPTĂ STRÎNSĂ, după 15 etape, în **Portugalia**. La egalitate de puncte, pe primele locuri se află **F.C. Porto și Benfica** cu cîte 25 p. Ambele formații au obținut victorii : Elvas — F.C. Porto 0—2, Benfica — Braga 2—1. Alte rezultate : Chaves — Belenenses 1—0, Farense — Varzim 1—2, Salgueiros Porto — Academica Coimbra 2—1, Rio Ave — Portimonense 1—1, Funchal — Boavista 2—2. Pe ultimele locuri : 15. Elvas 9 p, 16. Farense 6 p.

Redacția și administrația: cod 79729 București, str. V. Coșta 16, sector 1, P.O.B. 1, tel. centrala 13 79 79 și 11 50 53; coresp. 10 20 30; interurban 137; telex 10 356 romsp; Telefax (90) Nr. 11 60 3[illegible]
Tipărit la [illegible] Pentru străinătate abonamente prin Rompresfilatelia - sectorul export-import presă P.O.B. 12-201, telex 10376, prutir București, Calea Griviței nr. 64-66 10 36[illegible]