Biblioteca Centrală Regională Hunedoara-Deva

PROLETARI DIN TOATE ŢĂRILE, UNIŢI-VĂ!

SPORTUL popular

ORGAN AL COMITETULUI PENTRU CULTURĂ FIZICĂ ŞI SPORT DE PE LÎNGĂ CONSILIUL DE MINIŞTRI ŞI AL CONSILIULUI CENTRAL AL SINDICATELOR DIN R. P. R.

ANUL XI Nr. 2647 ★ Sîmbătă 2 iulie 1955 ★ 8 pagini 25 bani

In numărul de azi:

- *Intîlnirea internaţională de tir R. P. Romînă — R. P. Ungară* (pag. 4-a)
- *Echipa feminină de handbal a R.P.R. întîlneşte reprezentativa R. P. Ungare* (pag. 4-a)
- *Jocurile internaţionale de fotbal.* (pag. 5-a)
- *Azi şi mîine R.P.R. — R.P.U. la caiac — canoe* (pag. 5-a)
- *Fotbal peste hotare* (pag. 7-a)
- *Concursul internaţional de călărie* (pag. 8-a)
- *Meciul de şah U.R.S.S. — S.U.A.* (pag. 8-a)

Pentru o temeinică pregătire a cadrelor din comitetele C.F.S.

CA ORGANE de îndrumare şi control, comitetele C.F.S. regionale, raionale şi orăşeneşti au un rol deosebit de important în continua dezvoltare a mişcării noastre de cultură fizică şi sport. Este, deci, firesc, ca faţă de sarcinile de mare răspundere ce le revin, să se ceară activiştilor din comitetele C.F.S. o pregătire mereu mai avansată, o calificare corespunzătoare în problemele tehnico-organizatorice şi de conducere; în general, o competenţă care să-i ajute să-şi desfăşoare în cele mai bune condiţii, munca lor de fiecare zi.

Asemenea activişti întîlneşti în fiecare regiune, în numeroase raioane şi oraşe. Temeinica lor pregătire se reflectă nemijlocit în frumoasele rezultate obţinute în munca de îndrumare şi control a activităţii sportive. Şi nu este deloc întîmplător faptul că astfel de rezultate sînt înregistrate tocmai în regiunile, raioanele sau oraşele în care activiştii comitetelor C.F.S. şi, fireşte, alături de ei, activiştii colectivelor sportive, ai consiliilor sportive regionale etc., se dovedesc a fi cadre bine pregătite, pe deplin competente. Activişti cum sînt: Marin Oprea (raionul Găeşti), Pompiliu Popescu (raionul Cîmpina), Alexandru Oprescu (raionul Constanţa), Gh. Grunzu (oraşul Roman), Gh. Bucur (raionul Tg. Ocna), V. Aghache (raionul Tg. Neamţ), Ştefan Dincă (raionul „23 August" — Bucureşti), sînt numai cîteva exemple în acest sens. Temeinica lor pregătire i-a ajutat să realizeze numeroase succese şi, în acelaşi timp, să contribuie la întărirea prestigiului comitetelor C.F.S. respective. Desigur, nu se pot spune asemenea lucruri şi despre acei activişti care ignorează ridicarea nivelului lor profesional, muncind cu superficialitate, cu numeroase greşeli şi care consideră că cele cîteva cunoştinţe acumulate în activitatea practică sînt suficiente pentru a le asigura „competenţa" în toate problemele. In felul acesta priveşte importanta sarcină a ridicării nivelului profesional tov. Alexandru Kiss, preşedintele comitetului orăşenesc C.F.S. Mediaş care, deşi are o vechime de mai bine de cinci ani în munca de cultură fizică şi sport, este încă străin de multe probleme tehnico-organizatorice. Un activist cu o vechime asemănătoare care manifestă însă aceeaşi subapreciere este şi tov. I. Dură, preşedintele comitetului orăşenesc C.F.S. Galaţi. Exemple negative în această direcţie ne oferă şi activiştii: Gh. Bădoi (Cîmpina), C. Morescu (Buzău), D. Zimniceanu (Snagov), I. Ghiţă (Băneasa, reg. Constanţa), C. Bran (Hîrlău), N. Novac (Roman). In pregătirea acestor activişti, în slaba lor preocupare pentru o înaltă calificare tehnico-sportivă, aici ar trebui să caute comitetele regionale C.F.S. explicaţia lipsurilor în activitatea sportivă care se desfăşoară în oraşele sau raioanele respective. O asemenea analiză trebuie însă completată cu o serie de măsuri care să asigure închidarea acestei stări de lucruri, să asigure tuturor activiştilor sportivi calificarea corespunzătoare.

Problema calificării şi a competenţei de care trebuie să dea dovadă activiştii comitetelor C.F.S. este înţeleasă uneori ca o sarcină definitiv rezolvată prin frecventarea unui curs sportiv. O astfel de atitudine, bineînţeles complet greşită, manifestă, de pildă, tov. Francisc Apor, preşedintele comitetului raional C.F.S. Tîrnăveni care, după absolvirea, e drept cu rezultate frumoase, a unui curs special, n-a mai făcut nimic pentru îmbogăţirea cunoştinţelor sale. Se întîmplă, de asemenea, ca unii activişti care au muncit cu multă dragoste dar care au neglijat ridicarea nivelului lor profesional să fie curînd depăşiţi în sarcini, să nu mai poată obţine rezultatele aşteptate. In această direcţie, un exemplu convingător îl oferă tov. C. Ursu (Buhuşi) care a muncit cu bune rezultate atîta timp cît pregătirea sa tehnică sportivă l-a ajutat să cuprindă importantele sarcini ce-i reveneau. Tov. C. Ursu nu s-a preocupat în continuare de calificarea sa şi acum raionul Buhuşi a devenit un raion codaş.

Că trebuie luate măsuri pentru lichidarea acestor lipsuri, e limpede. Important este ca fiecare comitet regional să nu aştepte însă numai măsurile ce vor fi luate de la centru, ci să se ocupe intens de rezolvarea acestor probleme pe plan local. Iniţiativa comitetului CFS al regiunii Stalin care i-a mobilizat pe toţi activiştii săi la cursurile de arbitri de handbal, schi, hochei, auto-moto, alpinism, nataţie a fost urmată cu entuziasm de activiştii comitetelor CFS din raioanele Făgăraş, Tîrnăveni, Sighişoara ca şi de cei ai comitetelor CFS din Sibiu şi Oraşul Stalin. Această iniţiativă trebuie însă extinsă pe o scară mult mai largă. Activiştii comitetelor CFS ar trebui să pătrundă cît mai adînc în viaţa şi în munca comisiilor pe ramură de sport, să participe la toate cercurile ştiinţifice, la lucrările cabinetelor metodico-ştiinţifice şi chiar ale cabinetelor medico-sportive. Munca practică, participarea la toate manifestaţiile sportive reprezintă, de asemenea, un nesecat izvor de noi cunoştinţe tehnice. Studierea atentă a diferitelor broşuri cuprinzînd problemele sportive actuale, a regulamentelor, a publicaţiilor de specialitate, cum sînt: „Teoria şi practica", „Cultură Fizică şi Sport" etc. ca şi studierea altor publicaţii sportive, îi va ajuta pe activiştii comitetelor C.F.S. să se înarmeze cu noi şi preţioase cunoştinţe în toate domeniile muncii sportive.

Ridicarea nivelului profesional trebuie însă strîns împletită cu pregătirea politică. Fiecare activist trebuie să se încadreze în învăţămîntul politic, să muncească necontenit pentru cunoaşterea şi adîncirea tuturor problemelor. Acest lucru îi va ajuta pe activişti să înţeleagă importanţa sarcinilor încredinţate, să se orienteze mai bine în munca lor, să adopte atitudinea cea mai potrivită faţă de activul obştesc şi de cadrele tehnice cu care lucrează, faţă de masele de sportivi.

Problema competenţei şi a temeinicei pregătiri tehnico-sportive se pune însă nu numai pentru activul salariat al comitetelor CFS ci pentru toţi membrii acestora.

Acordînd atenţia cuvenită muncii de ridicare a nivelului profesional, obţinînd o calificare corespunzătoare şi fiind permanent preocupaţi de îmbogăţirea cunoştinţelor lor, activiştii comitetelor CFS vor face să crească considerabil aportul lor la continua întărire şi dezvoltare a culturii fizice şi sportului din patria noastră.

In cinstea Festivalului

Tineretul nostru întîmpină cu cinste Festivalul

ŞI-AU AMENAJAT UN TEREN DE VOLEI

Tinerii muncitori de la Atelierele C.F.R.-zona Craiova şi-au amenajat recent un teren de volei lîngă locul lor de muncă. Ei au închinat această realizare sărbătorii tineretii din lumea întreagă, Festivalul de la Varşovia. (Coresp. *N. Rovenţa* şi *I. Rizoiu*).

PREMIERĂ ALPINĂ

O echipă de alpinişti a asociaţiei Voinţa alcătuită din Paul Fozokoş şi Liviu Munthiu a efectuat în cinstea Festivalului o premieră alpină în peretele „Piatra Mariei" din Cheile Bicazului. Traseul, propus de cei doi alpinişti pentru gr. V dificultate, urmează o fisură oblică, pe o lungime de 130 m. şi se termină la partea superioară cu o surplombă ce depăşeşte 90 grade.

Alexandru Popescu

„...NOU RECORD AL ŢĂRII!"

...a adăugat crainicul concursului de înot desfăşurat sîmbăta trecută la Ştrandul Tineretului, după ce anunţase performanţa realizată de Alexandru Popescu în proba de 200 m. fluture: 2 min. 35 sec. şi o zecime. Pregătindu-se cu sîrguinţă pentru întrecerile sportive ale Festivalului, Al. Popescu a reuşit să îmbunătăţească recordul probei cu 2 sec. şi 3 zecimi. Nici n-am încheiat bine aceste rînduri şi iată că subredacţia noastră din Timişoara ne anunţă o nouă ispravă reuşită de Alexandru Popescu, joi după amiază în bazinul de înot al „Industriei Linei": 5:42,0 la capătul probei 400 m. mixt individual. Nou record republican!

Ştafetele internaţionale ale Festivalului şi-au început drumul spre Varşovia

Mîine dimineaţă va sosi pe pămîntul patriei noastre una din cele şase ştafete internaţionale ale Festivalului. La Giurgiu, pe „Podul prieteniei", tinerii bulgari vor preda ştafeta pornită din ţara lor, prietenilor lor romîni. De acolo, ştafeta va fi purtată spre Bucureşti şi va fi primită, într-un cadru festiv, în cursul după-amiezii, pe stadionul Republicii, unde se va desfăşura întîlnirea de fotbal-juniori R.P.R.—R. P. Polonă.

Din Bucureşti, ştafeta îşi va continua drumul spre Varşovia, trecînd prin Ploeşti, Oraşul Stalin, Făgăraş, Sibiu, Cluj, Oradea şi Episcopia Bihorului. O ştafetă naţională, în formă de stea, va porni din oraşele Reşiţa, Craiova, Piteşti, Bîrlad şi Iaşi, ducînd mesajele de pace şi prietenie ale tineretului din ţara noastră. Aceste mesaje vor fi remise ştafetei internaţionale care, la 10 iulie, va fi trecută tinerilor din R. P. Ungară. La rîndul lor, tinerii maghiari o vor preda tineretului din R. Cehoslovacă, iar acesta o va purta mai departe spre oraşul Festivalului.

In acelaşi timp, alte cinci ştafete internaţionale vor străbate ţările Europei îndreptîndu-se spre Varşovia. Una va porni din U.R.S.S. şi va purta mesajele tineretului sovietic; alta, plecată din Anglia, va străbate Franţa, Elveţia, Austria, R. Cehoslovacă. A treia ştafetă pleacă de la Helsinki, trece prin ţările scandinave — Suedia şi Norvegia — apoi coboară spre Danemarca şi se îndreaptă, prin R. D. Germană, spre Varşovia. A patra ştafetă, după ce va străbate Italia, va trece prin Austria şi R. Cehoslovacă, iar o ultimă ştafetă, pornită din Belgia, va trece prin Olanda şi Germania

Noi întîlniri internaţionale ale sportivilor polonezi

VARŞOVIA (Agerpres).

Cu prilejul celui de al 24-lea tîrg internaţional de la Poznan vor avea loc în acest oraş o serie de mari manifestări sportive internaţionale. Astfel, la 3 iulie se va disputa jocul internaţional de fotbal dintre echipa Kolejarz (Poznan) şi Rotation (Leipzig), iar 6 zile mai tîrziu va avea loc jocul de hochei pe iarbă dintre formaţia vieneză „Post" şi echipa locală „Stal". La 10 iulie echipa de fotbal „Progresul" Bucureşti va întîlni la Poznan una din cele mai valoroase echipe poloneze din prima categorie. Între 20 şi 22 iulie se va desfăşura un mare concurs internaţional de nataţie la care vor participa cei mai buni înotători din Belgia şi R. P. Polonă. De asemenea în cursul lunii iulie sînt programate interesante întîlniri de tenis şi box la care vor participa şi sportivi de peste hotare.

Frumoase succese obţinute de canotorii sovietici la regatele de la Henley (Anglia)

LONDRA (Agerpres). — TASS transmite: La 29 iunie, în oraşul Henley, pe fluviul Tamisa, au început tradiţionalele regate de la Henley — cea mai mare competiţie anuală a sportului cu vîsle. La întreceri participă sportivi din URSS, SUA, Canada, Elveţia, R. P. Polonă, Belgia, Africa de sud, Anglia şi alte ţări.

In prima zi, vîslaşii sovietici nu au putut participa la competiţie deoarece organizatorii regatei n-au asigurat la timp transportul schifurilor sovietice de pe vaporul „Strelna". Din această cauză, Tiukalov, unul din cei mai puternici concurenţi sovietici, n-a avut posibilitatea să se prezinte la semifinalele care au avut loc la 29 iunie.

Abia seara tîrziu bărcile au fost transportate la Henley şi la 30 iunie sportivii sovietici au luat parte la competiţie.

La ora 11 a fost dat startul schifurilor de opt.

Schiful de opt al asociaţiei sportive „Steagul Roşu" (URSS) s-a întrecut cu echipajul „Jesus College" (Universitatea din Cambridge). Pe distanţa de o milă şi 550 yarzi, vîslaşii sovietici, care au concurat pe un schif englezesc (deoarece nu a fost timp suficient pentru pregătirea unei bărci proprii), au cîştigat cu o lungime, realizînd cel mai bun timp al zilei — 7 minute şi o secundă. In acest fel, schiful de opt al vîslaşilor sovietici a intrat în semifinală şi va întîlni echipa Universităţii din Vancouver.

Echipajul Asociaţiei „Himik" — Buldakov şi Ivanov — a întrecut cu uşurinţă schiful de doi al clubului englez „Maidenhead" şi a obţinut de asemenea dreptul de a participa la semifinală. Schiful de două persoane cu vîsle al Asociaţiei „Burevestnik" (Jilin şi Emciuk) a întrecut cu patru lungimi echipajul colegiului Universităţii din Oxford.

Schiful de patru al Asociaţiei „Aripile Sovietelor" a învins schiful „Jesus College" de la Universitatea din Cambridge cu două lungimi, înregistrînd timpul de 7 minute şi 37 secunde.

Mii de spectatori înşiraţi pe malurile Tamisei i-au aplaudat furtunos pe sportivii sovietici.

590256

ASA SE OBŢIN SUCCESE

Sediul comitetului C.F.S. al raionului 1 Mai nu este de loc spaţios. Mai ales, dacă ţinem seama de faptul că tot acolo, în aceeaşi cameră cu „sportivii", lucrează şi tovarăşii din secţia culturală.

— „Nu ne supără spaţiul redus, pe care-l avem la dispoziţie, ne spune zîmbind tov. Augustin Lie, preşedintele comitetului raional C.F.S. Poate că-i mai bine aşa. Ne îndeamnă să mergem mai mult pe teren..."

Intr-adevăr — şi nu numai din cauza lipsei de... spaţiu — munca de teren stă la baza activităţii preşedintelui Augustin Lie. La raionul 1 Mai sînt multe întreprinderi şi instituţii, cu colectivele şi cercurile lor sportive. Iar acestea au întotdeauna de rezolvat probleme organizatorice, de instruire sportivă sau de propagandă şi agitaţie, în care sprijinul efectiv, concret, al preşedintelui comitetului raional C.F.S., este binevenit. Sînt apoi numeroase competiţii în plină desfăşurare. Unele, organizate de colectivele sportive, altele chiar de către comitetul raional C.F.S. Dar bazele sportive nu trebuie controlate? Tov. Augustin Lie ştie că pretutindeni este nevoie de îndrumarea sa. Şi de aceea, nu precupeţeşte nici un efort atunci cînd este vorba de ajutorarea „la faţa locului" a colectivelor sportive.

Activiştii sportivi din raion, sportivii, antrenorii, ştiu că tov. Lie poate fi găsit la sediul comitetului raional C.F.S. numai în primele două ore de lucru. Adică de la 8 la 10 dimineaţa. Apoi, pleacă pe la colectivele sportive. După-amiaza este rezervată şedinţelor cu comisiile raionale pe ramură de sport.

— „Activează foarte bine comisiile noastre, ne spune tov. Lie. Comitetul raional C.F.S. s-a străduit să le întărească prestigiul şi autoritatea. Şi sînt multe comisiile care ne-au îndreptăţit încrederea. De pildă, comisia de atletism, al cărui preşedinte este cunoscutul maratonist Dumitru Anghel, comisia de ciclism, în frunte cu fostul ciclist fruntaş O. Amza, comisia de fotbal, condusă de fostul jucător Fotie Hristu, precum şi comisia de volei în fruntea căreia se află tînărul Ion Tilea, muncesc cu bune rezultate şi dau dovadă de operativitate şi iniţiativă. Mai puţin bine muncesc comisiile de şah şi tenis de masă. Dar poate că nici eu n-am făcut destul ca să le sprijin. Comisiile raionale pe ramură de sport angrenează un larg activ obştesc. Ele conduc efectiv întreaga activitate din disciplinele sportive în raionul 1 Mai. In şedinţele care au loc cu regularitate se analizează această activitate şi se iau hotărîri..."

Dorinţa cea mai vie a tovarăşului Augustin Lie, ca şi a celorlalţi membri din comitetul raional C.F.S. şi din comisiile pe ramură de sport, este ca activitatea sportivă din raion să se dezvolte tot mai mult. Pentru aceasta, sînt folosite diferite metode de muncă, printre care şi schimbul de experienţă. Astfel, cum în raion există o serie de colective sportive frumtaşe, ca Progresul I.T.B., Constructorul Trustul 1, Flamura roşie Comerţ, Progresul Organizaţii de masă şi altele, a fost luată hotărîrea organizării schimbului de experienţă dintre acestea şi alte colective. Deocamdată, numai colectivul Progresul I.T.B. a făcut schimb de experienţă cu colectivele Flamura roşie Cauciucul Quadrat, Flamura roşie fabrica de textile „13 decembrie" şi Flamura roşie fabrica de ulei „13 decembrie". Vor urma, desigur, şi altele la rînd....

Comitetul raional C.F.S. a organizat în ultimul timp o serie de manifestaţii sportive, printre care un maraton redus (25 km.), un concurs de ciclism pentru biciclete de curse, semicurse şi oraş, un concurs de trotinete şi triciclete pentru elevii şcolilor elementare din raion şi alte întreceri reuşite. De asemenea, la centrul de antrenament de pe terenul Progresul I.T.B. au loc concursuri pentru trecerea normelor G.M.A. De pe acum, angajamentele anuale la purtători de insignă G.M.A gradul I şi II au fost depăşite cu 46-79 la sută.

In toate aceste realizări, nu se poate spune că nu are un mare merit şi tov. Augustin Lie, preşedintele comitetului raional C.F.S.!

Tov. Augustin Lie cercetînd fişele de evidenţă ale sportivilor din raion

Ştafeta Internaţională a Festivalului

Pe întreg cuprinsul patriei noastre se va desfăşura între 1 şi 10 iulie Ştafeta Internaţională a Festivalului Această ştafetă, care va avea loc în trei etape, va fi organizată de comisiile de organizare a Concursurilor Sportive ale Tineretului. Prima etapă se desfăşoară de la comune la centrele de raion. Sosirea în centrul de raion va trebui să corespundă cu data şi ora plecării ştafetei raionale spre centrul de regiune. Etapa următoare se desfăşoară de la centrele de raioane la centrele de regiune. Sosirea la centrul de regiune trebuie să corespundă cu data şi ora cînd soseşte ştafeta interregională în centrul de regiune respectiv. Ultima etapă, interregională, cuprinde un traseu principal şi anume: Giurgiu, Bucureşti, Ploeşti, Oraşul Stalin, Făgăraş, Sibiu, Cluj, Oradea, Episcopia Bihor. In acelaşi timp, sînt organizate şi ştafete pe alte cinci trasee, plus două trasee de legătură cu traseul principal. Iată care sînt cele cinci trasee: 1. Reşiţa — Timişoara — Arad — Oradea; 2. Craiova — Tg. Jiu — Petroşani — Deva — Cluj; 3. Constanţa — Călăraşi — Bucureşti; 4. Bîrlad — Bacău — Bicaz — Gheorghieni — Tg. Mureş — Cluj; 5. Iaşi — Suceava — Vatra Dornei — Bistriţa — Dej — Baia Mare — Oradea. Iată acum care sînt şi cele două trasee de legătură: 1. Piteşti — Rm. Vîlcea — Sibiu; 2. Galaţi — Buzău — Ploeşti.

Numărul şi lungimea schimburilor în primele două etape vor fi stabilite ţinîndu-se cont de următoarele distanţe care nu pot fi depăşite: pentru alergătoare, 300—500 metri; pentru alergători, 500—1500 metri; pentru cicliste 2—5 km.; pentru ciclişti 5—10 km.; pentru călăreţi, 2—5 km.; pentru motociclişti, 10—50 km. Schimburile vor fi compuse din minimum două persoane în primele două etape şi maximum 10 persoane, în etapa a treia.

Dinamoviada la oină

Anul acesta, oina a cunoscut o frumoasă activitate în cadrul colectivelor sportive Dinamo din întreaga ţară. In permanenţă s-a vădit preocuparea consiliilor sportive regionale Dinamo pentru mărirea neîncetată a numărului de echipe de oină, cît şi faţă de creşterea calitativă a acestui sport. La întrecerile din faza pe colectiv au participat peste 100 de echipe din întrega ţară. Cu această ocazie a fost popularizat acest sport şi în rîndurile colectivelor sportive săteşti şi sindicale. După întîlnirile din faza de zonă, primele două echipe se vor întrece în etapa finală, care se va desfăşura în parcul sportiv Dinamo între 9 şi 10 iulie a.c. Cu acest prilej vor participa la întreceri echipele de oină reprezentative ale regiunilor: Timişoara, Oradea, Craiova, Constanţa, Iaşi şi Bîrlad.

Intrecerile finale ale dinamoviadei la oină vor constitui un bun prilej de cunoaştere a diferitelor metode de joc a echipelor participante.

Exemplul oferit de asociaţia Dinamo, de a dezvolta cît mai mult acest sport în rîndurile membrilor asociaţiei, este cît se poate de lăudabil şi el trebuie să fie urmat şi de către celelalte asociaţii sportive din ţara noastră.

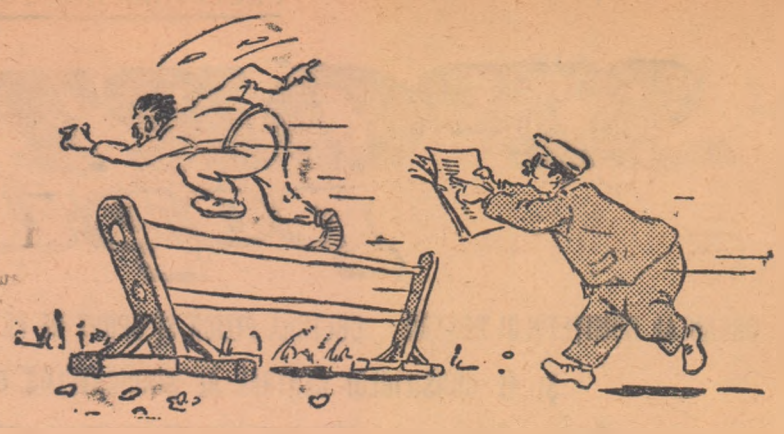

— Opreşte-te tinere, la d-ta se termină numărul celor prevăzuţi de noi.

Dezinteres faţă de campionatul republican de poliatlon G.M.A.

In timp ce majoritatea colectivelor sportive din ţara noastră se străduiesc să angreneze în întrecerile campionatului republican de poliatlon G.M.A. cît mai mulţi purtători ai insignei G.M.A. gradul I, colectivele sportive din Valea Jiului subapreciază în mod condamnabil această importantă acţiune. Vinovaţi de această stare de lucruri sînt, în primul rînd, membrii comisiei raionale de control G.M.A., cît şi activiştii comitetului raional C.F.S. Petroşani. In loc ca aceştia să se preocupe în mod efectiv de mobilizarea la aceste întreceri a unui număr cît mai mare de purtători de insignă G.M.A., ei preferă să dea „îndrumări" colectivelor sportive pentru a pregăti în vederea campionatului de poliatlon un număr restrîns de purtători de insignă G.M.A. gradul I.

Scopul acestui campionat este bine cunoscut: a da colectivelor sportive posibilitatea de a mobiliza şi a angrena în întreceri tot mai mulţi purtători de insignă G.M.A. gradul I pentru trecerea normelor complexului G.M.A. gradul II. Desigur că atitudinea organelor sportive din Valea Jiului este cu totul nepotrivită. Ea nu face decît să împiedice dezvoltarea complexului G.M.A. gradul II în rîndurile tineretului din ţara noastră.

Tot mai mulţi purtători G.M.A.

In cadrul colectivelor sportive din Iaşi trecerea normelor G.M.A. este în momentul de faţă o preocupare de frunte. Folosind sprijinul cadrelor tehnice, colectivul sportiv Voinţa a reuşit să facă din concursurile pentru trecerea normelor G.M.A. competiţii sportive de masă, la care participă cu regularitate zeci de oameni ai muncii. Recent, în acest colectiv, 21 de tineri au obţinut insigna G.M.A. gr. I şi unul insigna G.M.A. gr. II. O preocupare asemănătoare există şi la colectivul sportiv Ştiinţa, unde echipa de rugbi de categoria B, în frunte cu antrenorul ei, şi-a trecut recent toate normele complexului G.M.A. gr. II.

Dan Mircea, corespondent

Angajamentele la purtători ai insignei G.M.A. pe anul 1955 luate de colectivele sportive din raionul Buzău, au fost îndeplinite în proporţie de 67 la sută. S-au evidenţiat cu această ocazie colectivele sportive Progresul, Voinţa, Şcoala medie nr. 2 fete, care au pregătit cei mai mulţi purtători G.M.A.

Alex. Andronescu, corespondent

Noi terenuri de sport

Tinerii din satele şi oraşele regiunii Craiova întîmpină Festivalul de la Varşovia cu noi succese în activitatea sportivă. Astfel, tinerii din raionul Calafat au amenajat prin muncă obştească nouă terenuri de volei, zece terenuri de fotbal şi cinci poligoane de tir. Şi sportivii din raionul Balş au reuşit să termine recent construirea a nouă curse cu obstacole G.M.A., au amenajat şase terenuri de volei, cinci terenuri de fotbal. Sportivii din raionul Baia de Aramă au construit tot prin muncă obştească două porticuri de gimnastică, patru piste cu obstacole G.M.A., au amenajat un poligon de tir, opt terenuri de fotbal şi un teren de volei. In acelaşi timp, tinerii din colectivele sportive din raionul Strehaia au amenajat zece baze sportive la S.M.T. Strehaia, Broşteni, Brezuiţa şi altele. In raionul Turnu Severin, cu ajutorul organizaţiilor de bază U.T.M. au fost amenajate 13 terenuri simple şi 3 poligoane de tir.

Ioan Rizoiu, corespondent

MUNCA IN SALTURI NU DA ROADE

Este greu să găseşti în Capitală şi, poate chiar în întreaga ţară, un colectiv sportiv atît de mare, ca Flamura roşie Comerţ Alimentar. Cele 115 cercuri sportive ale acestui colectiv demonstrează limpede cît de mari posibilităţi există aci, pentru angrenarea unui mare număr de oameni ai muncii în practicarea sportului.

Cercetînd atent activitatea colectivului sportiv Flamura roşie Comerţ Alimentar, se poate constata uşor că activiştii consiliului colectivului depun o serioasă muncă pentru asigurarea unei intense activităţi sportive. Din păcate însă, rezultatele nu sînt de loc strălucite.

Să luăm, de exemplu, felul în care s-a muncit în cadrul Concursurilor Sportive ale Tineretului. Orientîndu-se greşit activiştii colectivului sportiv Flamura roşie Comerţ alimentar au dus pe linia Concursurilor Sportive ale Tineretului o muncă în „salturi" în sensul că la început s-au preocupat de această competiţie, pentru ca, mai tîrziu, să renunţe, îndreptîndu-şi toate eforturile în alte direcţii. Intr-un cuvînt, în cadrul acestui colectiv sportiv, unde nimeni nu poate spune că nu se munceşte, activitatea se duce în salturi şi neplanificat.

Aşa se explică de ce un colectiv sportiv care are 115 cercuri sportive, nu a reuşit ca, în cadrul Concursurilor Sportive ale Tineretului, să mobilizeze decît un număr mic de concurenţi. Printre cele mai importante acţiuni întreprinse cu prilejul acestei competiţii de masă se numără un concurs de popice, la care au participat echipele a numai 18 (!) din cercurile colectivului, un turneu de volei, în care s-au întrecut 8 echipe masculine şi 8 feminine, un concurs de atletism cu participarea a 300 de concurenţi şi concurente şi, în sfîrşit, un turneu de tenis de masă, la care au luat parte 125 de tineri şi tinere. Doar atît! Desigur, foarte puţin pentru un colectiv sportiv atît de mare, cum este Flamura roşie Comerţ Alimentar!

Mai grav însă, este tocmai faptul că neglijînd total Concursurile Sportive ale Tineretului, activiştii acestui colectiv sportiv (preşedinte: Graţiela Naiger) îşi îndreaptă acum toate eforturile spre Spartachiada sindicală. Nu este nimic rău în aceasta, însă, cu posibilităţile care există aci, ambele competiţii pot fi urmărite bine, în aşa fel încît rezultatele obţinute să fie tot mai frumoase atît în Concursurile Sportive ale Tineretului cît şi în cadrul Spartachiadei sindicale.

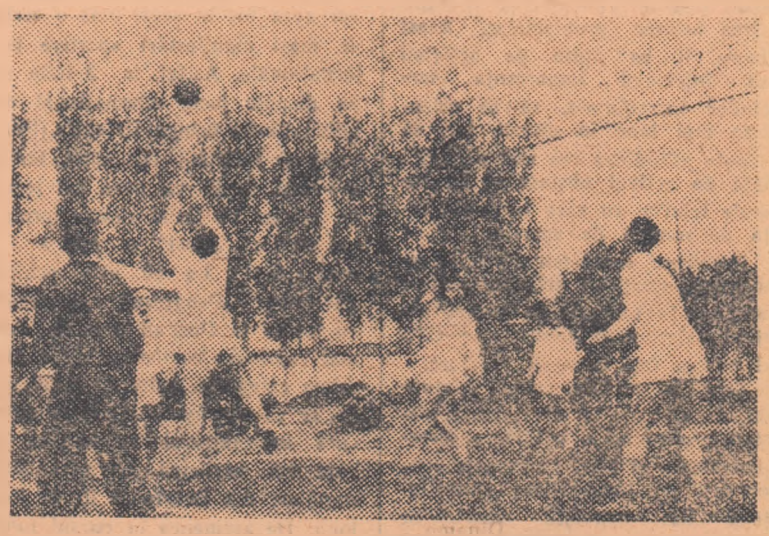

Turneul de volei organizat de colectivul sportiv Flamura roşie Comerţ Alimentar, la care deşi au participat numai 8 echipe masculine şi 8 feminine a stîrnit totuşi un deosebit interes în rîndurile cercurilor sportive ale acestui colectiv. Iată o fază dintr-unul din meciurile disputate cu acest prilej.

După a IV-a ediție a Campionatelor Europene de volei

Despre echipele feminine care au participat la întreceri

Meciuri deosebit de spectaculoase, partide de înalt nivel tehnic, sensibil echilibru de valoare între echipe, iată elementele care pot caracteriza întrecerea echipelor feminine participante la cea de a IV-a ediție a Campionatelor europene de volei. Într-adevăr, de-a lungul celor cinci etape, cele șase echipe, cu adevărat cele mai valoroase din Europa, au demonstrat că voleiul feminin se află în plin progres și că jucătoarele tind către un volei din ce în ce mai spectaculos.

Întrecerea echipelor feminine a fost cîștigată de reprezentativa R. Cehoslovace, care datorită excelentei sale pregătiri — și judicioasei îndrumări tehnice de pe margine — a obținut un succes pe deplin meritat, terminînd turneul fără a suferi vreo înfrîngere. Campioanele Europei au făcut un joc complet, prezentînd o formație omogenă și cu jucătoare de rezervă capabile să înlocuiască cu succes titularele. Trebuie să evidențiem în primul rînd jocul de apărare, blocajul și în special apărarea în linia a II-a. Jucătoarele cehoslovace au întîmpinat cu succes loviturile de atac în forță sau liftate, dînd pase utilizabile pentru atacul propriei lor echipe, iar mingile trecute de blocaj au fost reluate — datorită unui plasament bun și a unei tehnici corecte — din linia II-a. În atac, echipa R. Cehoslovace a practicat un joc cu multă variație. Deși Walaskova și Nekasova sînt cele mai bune trăgătoare, pasele nu au venit numai la ele, în atac fiind folosite toate jucătoarele. Ceea ce trebuie remarcat în mod deosebit la jucătoarele cehoslovace este combativitatea, puterea de luptă și calmul de care au dat dovadă toate componentele echipei pe parcursul întregii competiții.

Pe locul doi s-a clasat echipa Uniunii Sovietice. Reprezentantele U.R.S.S. au prestat un joc de înalt nivel tehnic, dovedind o reproșabilă pregătire a elementelor de tehnică individuală, o siguranță deosebită în executarea lor, o pregătire tactică superioară și o combativitate exemplară. Echipa Uniunii Sovietice și-a învins adversarele la scoruri categorice, manifestînd o netă superioritate asupra tuturor participantelor la acest campionat. Victoria reușită de echipa R. Cehoslovace în meciul cu echipa U.R.S.S. — așa cum spunea și antrenorul cehoslovac Iozef Kozak — se datorește exclusiv unei erori momentane de ordin tactic, faptului că acțiunile ofensive s-au bazat numai pe Ciudina și Ozerova, care au fost blocate prompt. Pe întreg parcursul campionatului, jucătoarele Uniunii Sovietice au impresionat prin siguranța execuțiilor tehnice, atît în atac, cît și în apărare. Forța, siguranța și variația loviturilor de atac, blocajele sigure și tehnica „scoaterii" mingilor, ca și exemplara putere de luptă, iată ce a caracterizat reprezentativa U.R.S.S.

Reprezentativa R. P. Polone s-a clasat pe locul trei, cedînd la mare luptă echipei R. Cehoslovace și fiind categoric învinsă de echipa Uniunii Sovietice. În celelalte jocuri, echipa R. P. Polone a înregistrat victorii, dintre care unele categorice. Reprezentativa R. P. Polone poate fi caracterizată ca o formație care își bazează jocul pe forță și aproape de loc pe subtilități tehnice. Într-adevăr, de-a lungul meciurilor, jucătoarele poloneze au demonstrat o remarcabilă forță în loviturile de atac, pe care s-au și bazat, de altfel. În rest, au făcut blocaje sigure, dar uneori „cu găuri" (din cauza insuficientei mobilități), iar apărarea din linia a II-a a fost punctul cel mai slab al echipei. Trebuie să mai amintim de faptul că jucătoarele poloneze au avut serioase fluctuații în comportare, făcînd uneori serii întregi de puncte, pentru ca imediat după aceasta să aibă căderi, care duceau la egalări sau chiar la pierderea setului.

Despre reprezentativa țării noastre — clasată pe locul IV — vom vorbi într-un articol separat.

Echipa R. P. Bulgaria s-a clasat pe locul cinci, obținînd o singură victorie în fața reprezentativei R. P. Ungare. În rest, reprezentantele R. P. Bulgaria au făcut jocuri bune, cu rezultate strînse însă nefavorabile din cauza insuficientei rutine. Jucătoarele din echipa R.P. Bulgaria au însă o pregătire fizică bună, o tehnică satisfăcătoare și au dovedit mari perspective de progres.

Ultimul loc în ierarhia celor mai bune șase echipe din Europa este deținut de reprezentativa R. P. Ungare. O formație tînără, caracterizată prin combativitatea componentelor. Jucătoarele maghiare au arătat că au progresat de la ultimele întreceri internaționale, dar pregătirea lor fizică este insuficientă din toate punctele de vedere (mobilitate, viteză, rezistență, forță, etc.).

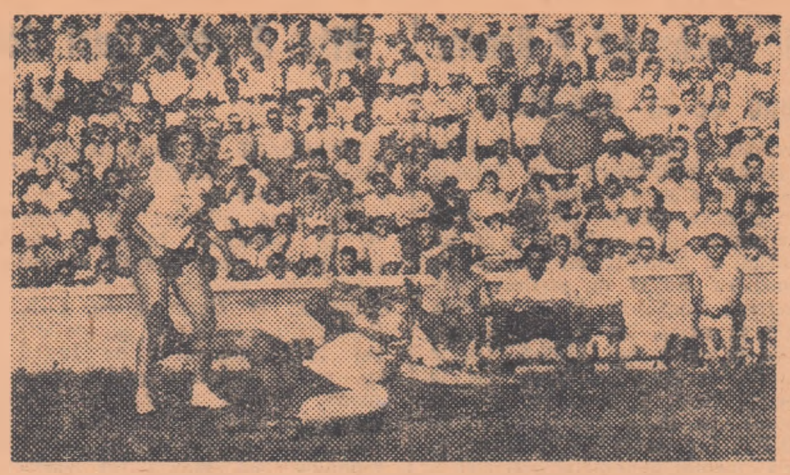

Un spectaculos plonjon al polonezei Miroslava Kotula, una din cele mai bune jucătoare ale campionatului.

De ce a pierdut Progresul 2 la tenis de masă

Echipa de tenis de masă Voința Arad (Papp, Andronache, Covaci), clasată pe locul VII în campionatul masculin al categoriei A a învins cu 5—4 formația Progresul București (Harasztosi, Negreanu, Weinberg) — a treia echipă din țară. Este drept că la Progresul n-a jucat maestra emerită a sportului Angelica Rozeanu; totuși, și așa echipa bucureșteană păstra prima șansă. Cum înfrîngerea echipei Progresul constituie o surpriză, ea necesită unele explicații, pe care le vom da în rîndurile ce urmează.

Este foarte greu, într-adevăr, să obții rezultate bune, pe măsura posibilităților, cînd condițiile de pregătire sînt mai mult decît vitrege, cînd de luni de zile jucătorii și jucătoarele de la colectivul Progresul 2 din Capitală nu au unde să se antreneze. De aceea, deși au pierdut cinci meciuri, avem totuși cuvinte de laudă pentru Negreanu și Weinberg. Aceștia, lipsiți complet de condiții de antrenament, dar pentru a nu periclita poziția echipei lor (printr-o neprezentare, care ar fi dus la eliminarea ei din campionatul republican) au acceptat să-și compromită palmaresul de jucători de categoria întîi, pierzînd penibil în fața unor jucători mai slabi, dar bine antrenați.

Faptul că această secție puternică de la Progresul 2, din care fac parte jucătoare și jucători de valoare mondială ca maestrele emerite ale sportului și campioanele mondiale Angelica Rozeanu, Ella Zeller, maestrul sportului Tiberiu Harasztosi, precum și alți jucători de categoria I, și care au adus asociației numeroase titluri republicane, este lăsată la voia întîmplării, pare de neînțeles. Situația aceasta este cu atît mai de netolerat, cu cît ea continuă de mai bine de patru ani. În tot acest timp, deși „părinților vitregi" de la consiliul orășenesc București și de la consiliul central al asociației Progresul li s-au făcut cunoscute necazurile secției, aceștia sau au dat nepăsători din umeri, sau au luat măsura — foarte comodă pentru ei — de a „pasa" secția de la un colectiv la altul, în speranța găsirii unor părinți mai primitori. Și, din păcate, trebuie spus că pînă la ora actuală, „părinții buni" n-au fost încă găsiți. Dacă totuși, Angelica Rozeanu, Ella Zeller și Tiberiu Harasztosi, realizează performanțe superioare în marile competiții, aceasta se datorește faptului că ei se antrenează în cadrul lotului R.P.R. și nici decum pentru că ar avea condiții de pregătire în cadrul asociației Progresul. Ceilalți membri ai secției, nefiind în lot, nu au unde să se antreneze, astfel că pierd chiar și partidele cele mai ușoare.

Tovarășii din consiliul orășenesc București și cei din consiliul central al asociației Progresul nu au renunțat la nepăsarea manifestată de atîta amar de vreme, nici atunci cînd o serie de tineri jucători cu frumoase perspective au început să plece în colectivele altor asociații, care s-au dovedit mai primitoare și mai grijulii față de membrii lor. Sau poate tocmai aceasta doresc tovarășii respectivi: să nu mai aibă cui purta de grijă.

Credem că a sosit, în sfîrșit, momentul să se termine odată cu această situație de netolerat. Tovarășii care răspund de activitatea tenisului de masă în cadrul asociației Progresul, și care, probabil, nu au scăpat nici un prilej de a accentua în rapoartele lor trimestriale, semestriale sau anuale marile succese înregistrate de această secție, atribuindu-și, desigur, și lor o parte din merite, trebuie să se hotărască să ia măsuri concrete spre a găsi o sală pentru antrenamente, măcar o cameră de dimensiuni ceva mai mari, după care tînjesc, de multă vreme, jucătorii și jucătoarele de la colectivul Progresul 2 București.

C. SEVEREANU

De ce nu se preocupă asociațiile sportive de dezvoltarea tirului?

În ultimele trei săptămîni, tirul din țara noastră a cunoscut două mari competiții: campionatul republican individual și „Cupa 26 iunie". Rezultatele valoroase obținute în ambele concursuri au dovedit buna pregătire a trăgătorilor noștri fruntași, pe care-i așteaptă, în viitorul apropiat, întîlniri internaționale de mare însemnătate. Tocmai faptul că avem în fața noastră un bogat program internațional ne determină să insistăm asupra fiecărui aspect (tehnic și organizatoric) relevat de întrecerile din ultima vreme. Dacă din punct de vedere tehnic valoarea trăgătorilor a făcut un salt remarcabil, ilustrat prin performanțe excepționale, în schimb din punct de vedere organizatoric — și în special în ceea ce privește dezvoltarea cantitativă a tirului — s-au făcut simțite lipsuri care trebuie să ne dea de gîndit. Analizînd cauzele acestor piedici în dezvoltarea normală a tirului față de condițiile existente și de obiectivele pe care le avem de atins, constatăm că ele pornesc de la felul cum înțeleg unele asociații sportive problema tirului.

Astfel, asociația Locomotiva, care are la dispoziție un lot valoros de trăgători, alcătuit din elementele colectivelor sale din provincie, a dovedit, în repetate rînduri, o lipsă totală de preocupare, pentru activitatea la tir. Nu mai departe decît la campionatele R.P.R. — cea mai importantă întrecere cu caracter intern — asociația Locomotiva nu s-a îngrijit nici măcar de înscrierea trăgătorilor săi în competiție. A fost nevoie, ca, la cererea individuală a trăgătorilor comisia de organizare — ținînd seama de valoarea acestora — să aprobe înscrierea lor peste termenul legal. S-a considerat atunci că a fost o scăpare de moment a conducerii consiliului central al asociației Locomotiva. Însă, la numai zece zile, în cadrul „Cupei 26 iunie", asociația Locomotiva și-a confirmat atitudinea sa de nepăsare, neaducîndu-i în concurs pe cei mai buni trăgători ai săi.

Cazul asociației Locomotiva nu este însă izolat. În mai mică măsură, asociații importante, cum sînt Progresul, Metalul și Flamura roșie — asociații care ne obișnuiseră și cu o bogată activitate de masă și cu rezultate valoroase — în acest an au slăbit mult ritmul de promovare a elementelor tinere și în special de pregătire a elementelor fruntașe. Celelalte asociații sportive sindicale (Știința, Avîntul, Recolta, Flacăra, Minerul, etc.) se mențin la aceeași situație slabă din trecut.

Trăgătorii de la Casa Centrală a Armatei, a căror valoare este bine cunoscută și care au cucerit în ultima vreme, șapte titluri de campioni republicani și totodată „Cupa 26 iunie", au marcat un real progres calitativ. Același lucru se poate spune despre trăgătorii fruntași ai asociației Dinamo. Dar, în timp ce Dinamo a venit în campionatele republicane și la „Cupa 26 iunie" în toate probele (masculin, feminin și juniori), cu loturi complete compuse din multe elemente tinere, dovedind astfel o preocupare pentru dezvoltarea tirului de masă și a celui de performanță, C.C.A. s-a rezumat în ambele competiții la aceeași trăgători consacrați (excepție făcînd numai la talere). În această situație, pentru a face față cerințelor regulamentului „Cupei 26 iunie", trăgătorii fruntași de la C.C.A. au fost nevoiți să participe la 3—4 probe (Sorin Cantili la 4 probe), lucru care influențează defavorabil pregătirea acestor trăgători fruntași în vederea apropiatelor campionate europene.

Aceste lipsuri sînt cauzate de deficiențele prezente în organizarea activității tirului în cadrul asociațiilor sportive. Lipsa tehnicienilor și sprijinul material nesatisfăcător în majoritatea asociațiilor sportive, sînt cele mai importante piedici în dezvoltarea cantitativă a tirului. Sînt unele asociații sportive care se mulțumesc cu o activitate de masă în acest sport (Minerul, Știința, etc.) și sînt altele care se rezumă numai la trăgătorii fruntași, neglijînd tirul de masă (Progresul, Metalul, Constructorul, etc.). La ora actuală, cele mai multe dintre asociațiile noastre sportive (excepție face Dinamo, dar și ea numai cu activitatea din București), neglijează îmbinarea tirului de masă cu cel de performanță.

Asociațiile sportive sindicale au deschisă, chiar în această perioadă, o importantă competiție — Spartachiada sindicală — cu ajutorul căreia pot rezolva situația arătată mai sus. Este de datoria lor să folosească acest nimerit prilej și, prin îndrumarea și controlul secției sport din C.C.S. și a comisiei centrale, să contribuie la îmbunătățirea activității tirului.

Serbarea tineretului școlar va avea loc marți 5 iulie

Secțiunea Învățămînt a Sfatului Popular al Capitalei și asociația sportivă „Știința" anunță că serbarea de sfîrșit de an școlar, care urma să aibă loc în ziua de 30 iunie pe stadionul „23 August", s-a amînat pentru data de 5 iulie, ora 17, pe același stadion.

Biletele se găsesc de vînzare la agențiile Pronosport din str. A. Briand nr. 4, bd. 6 Martie nr. 5, cal. Victoriei nr. 9, agențiile „Dinamo" și „C.C.A.", la Clubul Sindicatului Învățămînt din bd. 6 Martie nr. 32, la casa de bilete din fața sălii Dalles, iar în ziua demonstrației, la casele stadionului.

Biletele și invitațiile emise pentru ziua de 30 iunie rămîn valabile.

Concursul de fotografii turistice

Despre peisajul fotografic

Concursul de fotografii turistice de anul acesta va trebui să oglindească într-o măsură mai mare decît anul trecut frumusețea și bogăția țării noastre. Este o datorie de cinste pentru fiecare fotograf turist să se prezinte la concurs cu cele mai bune lucrări ale sale și să se ia la întrecere tovărășească cu ceilalți participanți.

Tema care va fi abordată de cei mai mulți dintre participanți va fi, desigur, peisajul. De aceea, vom începe seria de îndrumări cu lămurirea unora dintre problemele tehnice și artistice pe care le ridică fotografia de peisaj, un gen relativ ușor de stăpînit din punct de vedere tehnic și în care aproape orice aparat de fotografiat dă rezultate bune, așa că în această privință nu există complicații.

Este indicat ca fotografiile de peisaj să fie făcute pe vreme frumoasă, cu soare. Se recomandă însă să nu se fotografieze cu soarele în spatele aparatului, fiindcă în caz contrar peisajul va apare lipsit de relief, din cauza lipsei de umbre. Cea mai bună direcție de lumină este cea care vine dintr-o parte, într-un unghi cuprins între 45° și 135° aproximativ, față de direcția în care se fotografiază, adică axul optic al obiectivului. Nu se recomandă să se fotografieze în vremea prînzului, cînd soarele este sus pe cer: orele cele mai potrivite sînt: dimineața pînă pe la 11 și după-amiaza începînd de pe la 16.30—17.

Este bine să se facă fotografii atunci cînd pe cer, sînt nori albi. Aceștia sînt un element prețios în compoziția fotografiei și, de cele mai multe ori, dau viață și interes, ridicînd astfel calitatea fotografiei. Lipsa norilor pe cer nu trebuie însă să constituie o piedică pentru cei ce fac fotografii de peisaj. Norii se pot introduce cu mare ușurință în oricare fotografie. Pentru aceasta însă, fotograful trebuie să aibă grijă ca ori de cîte ori vede formații interesante de nori să-și facă clișee speciale de nori și să le păstreze pentru a le introduce în fotografiile de peisaj fără nori, atunci cînd va avea nevoie.

De obicei, în fotografia de peisaj se lucrează cu o diafragmă mică pentru a obține o zonă de claritate cît mai adîncă. Aceasta face posibilă o punere la punct foarte comodă care este valabilă la majoritatea fotografiilor de peisaj executate pe soare. Lucrînd cu diafragma 8 și cu timpul de expunere 1/50 se obțin, în condiții normale, pe un film de sensibilitate mijlocie (17° DIN), clișee bine expuse. Dacă se pune distanța la 15 m. la aparatele 6x9, se obține claritate de la 7 m. la infinit, iar la aparatele mai mici, cu distanța fixată la 10 m. claritatea se extinde de la 5 m. la infinit.

Cunoașterea acestor cifre, care simplifică mult „grijile tehnice", face posibilă o mai bună concentrare a atenției asupra alegerii temei de peisaj și a rezolvării ei clasice.

EUGEN IAROVICI
Conferențiar universitar

Activitate intensă la gimnastică

■ *La Tîrgu Mureș* se desfășoară, astăzi și mîine, campionatul de gimnastică al școlilor sportive de tineret. Competiția va prilejui o temeinică verificare a pregătirii tinerelor cadre ale gimnasticii noastre.

■ *Astăzi*, începînd de la orele 18, va avea loc în sala Floreasca concursul de selecție a reprezentativei Bucureștiului, în vederea etapei a III-a a „Cupei Orașelor". Concursuri de acest gen vor avea loc și la Orașul Stalin, Arad, Cluj și Timișoara. Etapa a III-a a competiției „Cupa Orașelor" se va disputa în ziua de 10 iulie la Arad.

■ *La Ploești* a avut loc recent un concurs pentru gimnaști și gimnaste din categoriile juniori, a III-a și a II-a. Cele mai bune rezultate le-au obținut următorii participanți:

Fete — cat. a II-a: Veronica Schreiber; cat. a III-a: Margareta Stoicescu; cat. junioare: Rodica Sincă. *Băieți* cat. a II-a: Gh. Gheorghiu; cat. a III-a: N. Gheorghiu; cat. juniori: Cr. Drosu. *(Coresp. Fl. Albu).*

■ *La 16-17 iulie*, orașul Piatra-Neamț va găzdui finala campionatului republican pentru juniori și junioare.

Despre comportarea echipei de baschet a R. P. Romîne la Campionatele europene de la Budapesta

În cadrul celei de a IX-a ediții a campionatului european masculin de baschet, echipa reprezentativă a R. P. Romîne a reușit cea mai bună performanță din activitatea ei, obținînd locul VII în clasamentul general, înaintea unor echipe de certă valoare și cu o poziție bine determinată în baschetul european cum sînt — de pildă — reprezentativele R. P. F. Iugoslavia, Franței, ș.a.

După cum se știe, baschetbaliștii noștri s-au calificat în turneul final, ca urmare a faptului că s-au clasat pe locul doi în seria din care au făcut parte. În calificări echipa noastră a întrecut reprezentativele Luxemburgului, Suediei și Elveției, fiind învinsă de reprezentativa U.R.S.S., care a ocupat primul loc în serie.

Partidele pe care reprezentanții noștri le-au realizat atît în calificare cît și în turneul final le-au atras aprecieri favorabile din partea tuturor specialiștilor și a ziariștilor străini, prezenți la Budapesta, formația noastră fiind socotită *„revelația"* campionatelor. În această direcție sînt de amintit bunele aprecieri pe care le-au făcut la adresa echipei noastre antrenorii Travin (U.R.S.S.), Busnel (Franța), Pader (R. P. Ungară), etc. ca și cele scrise de cunoscutul gazetar francez André Chaillot în revista *„Miroir Sprint"*. Calitățile pe care echipa noastră le-a dovedit în campionate au fost: viteza în execuția acțiunilor, varietatea paselor, precizia în aruncările de la semidistanță, și, mai ales, în loviturile libere.

Dintre întîlnirile în care baschetbaliștii noștri au avut o comportare bună trebuie amintite cele cu echipele: U.R.S.S. (din serii), Italia, R. P. Polonă, R. P. F. Iugoslavia, R. P. Ungară (din turneul final). În general, în aceste partide jucătorii noștri au avut inițiativa au știut să realizeze acțiuni ofensive, care să-i pună în situația de a încerca cît mai des coșul de la distanță și semidistanță. Notăm că dintre partidele enumerate mai sus, echipa R. P. Romîne a terminat victorioasă în două (cu R. P. Polonă și R.P.F. Iugoslavia) pierzîndu-le pe celelalte la diferențe destul de mici. În special în întîlnirea cu baschetbaliștii italieni, jucătorii noștri au scăpat o victorie la care aveau tot dreptul. Ei au condus, în ultimele două minute ale timpului doi, cu 6—8 puncte și au avut de executat, în ultimele 5 secunde ale meciului, două lovituri libere pe care însă le-au ratat. Ziaristul polonez Szeremeta, care a asistat la întîlnirile de la Budapesta venind apoi la campionatele europene de volei de la București, ne-a spus despre această partidă: *„Nu jucătorii italieni au cîștigat meciul, ci baschetbaliștii romîni l-au pierdut"*.

Dintre jucătorii romîni cei mai buni au fost Folbert, Fodor, Nagy și Nedef. Folbert s-a remarcat, în mod cu totul special, ca unul dintre cei mai valoroși jucători ai turneului final, figurînd în toate formațiile alcătuite de antrenori și ziariști drept cele mai bune ale campionatului. Ne bucură succesul lui Folbert la Budapesta, dar ne exprimăm convingerea că el și ceilalți jucători ai reprezentativei vor ști să vadă în această comportare partea ei pozitivă și nu un motiv de îngîmfare sau de abandonare a unei temeinice munci de pregătire.

Arătam mai sus că reprezentativa R. P. Romîne a dovedit o bună precizie în aruncările din acțiune și în cele libere. Dacă în privința încercărilor din acțiune nu a existat o statistică oficială, în ceea ce privește loviturile libere sîntem în situația de a da un tablou al procentajelor obținute de jucătorii noștri în partidele din turneul final: cu R. P. Ungară (73 la sută), cu R. Cehoslovacă (64 la sută), cu U.R.S.S. (80 la sută), cu R. P. Bulgaria (34 la sută), cu R. P. Polonă (87 la sută), cu Italia (54 la sută), cu R.P.F. Iugoslavia (71 la sută). În clasamentul general al preciziei în loviturile libere alcătuit de organizatori, echipa noastră ocupă locul III la egalitate cu R. P. Bulgaria (procentaj general 65 la sută), după echipele R. P. Ungare și R. Cehoslovace (procentaj general 66 la sută). De subliniat că dacă jucătorii noștri nu ar fi înregistrat în partida cu R. P. Bulgaria un procentaj sub posibilitățile lor, ei ar fi fost pe primul loc în clasamentul preciziei în lovituri libere.

Deși echipa noastră a realizat la Budapesta o performanță care o arată drept una dintre formațiile de valoare de pe continent, ea a dovedit totuși cu această ocazie, și unele deficiențe care micșorează considerabil atît randamentul personal al jucătorilor, cît și posibilitățile de ansamblu ale formației. În direcția aceasta am discutat cu antrenorul reprezentativei noastre Vasile Popescu, care ne-a spus următoarele:

„Cu toate că, în general, jucătorii noștri au avut o comportare bună la Budapesta, ei au făcut și greșeli, arătînd unele lipsuri asupra cărora voi insista. Din punct de vedere educativ, al pregătirii morale și de voință au existat unele deficiențe (ex.: Nedef, Răducanu, Nagy, Fodor), atît în comportarea pe teren (sfaturile coechipierilor nu sînt primite, indicațiile se dau pe un ton necorespunzător, tendințe de joc individual) cît și în afara terenului. Trebuie lucrat mai mult ca echipa să se prezinte ca o unitate bine închegată. Atunci spiritul de luptă și voința de a învinge vor crește considerabil. În privința pregătirii fizice trebuie accentuat în viitor asupra îmbunătățirii rezistenței, a forței — mai ales a picioarelor — fiindcă numai astfel echipa va putea asigura jocurilor pe care le susține un ritm corespunzător.

Cît privește problemele pregătirii tehnice, vreau să subliniez ca aspect pozitiv, varietatea paselor întrebuințate de unii componenți ai echipei (Folbert, Fodor, Nedef). În același timp însă, trebuie spus că jucătorii noștri au greșit foarte multe pase. În privința paselor mai este de arătat că trebuie insistat la antrenamente asupra paselor cu pămîntul și a paselor tari.

Sub aspect tactic sînt de semnalat: insuficienta variație a acțiunilor ofensive, din pricina jocului individual exagerat și a slabei legături între pătrunzători și pivoți. Trebuie să insistăm asupra încadrării valorilor individuale pe care le avem într-un sistem de circulație în care își pot valorifica mult mai bine calitățile. Atenție mai mare trebuie acordată contraatacului încă nepus la punct. Îmi exprim încrederea că jucătorii noștri fruntași, atît cei din lotul reprezentativ cît și ceilalți, vor lucra mai sîrguincios după rezultatele realizate de echipa R. P. Romîne la Budapesta, rezultate care ne obligă să luptăm pentru a le păstra și îmbunătăți".

Două zile grele de întreceri pentru motocicliștii bucureșteni

Astăzi, începînd de la ora 8, din dreptul bornei kilometrice 8 de pe șoseaua București-Pitești motocicliștii bucureșteni vor lua startul în faza de regiune a campionatului de regularitate, rezistență și turism. Cursa se va desfășura timp de două zile, pe un traseu dur, de aproximativ 500 km.

Porțiunea de traseu Pitești—Curtea de Argeș—Cîmpulung a fost scoasă din itinerariul motocicliștilor. Prin aceasta, ruta celor două etape a rămas următoarea: **etapa I.:** București—Pitești Cîmpulung—Rucăr, cu deviere la Peștera Dîmbovicioarei (unde alergătorii vor avea două ore de repaus pentru masă)—Bran—Orașul Stalin. (capăt de etapă). **Etapa a doua** (se va desfășura mîine dimineață, cu începere de la ora 8): Orașul Stalin—Sinaia—Păduchiosul —Moreni — Petroșița — Pucioasa — Fieni — Pucioasa — Lăculețe — Doicești — Tîrgoviște — Găești — Picior de Munte (aci alergătorii vor avea o oră de repaus pentru masă) — Găești—București.

Sosirea motocicliștilor din această cursă va avea loc duminică, în jurul orei 17,30, în același punct de unde au luat plecarea în prima etapă.

Alte 5 recorduri doborîte de halterofilii romîni în R. D. G.

Silviu Cazan a totalizat 410 kg.

WOHLGAST 30 (prin telefon). Miercuri seara echipa de haltere a R. P. Romîne a susținut cea de a doua întîlnire cu echipa R. D. Germane. Întîlnirile au fost și de data aceasta foarte echilibrate, victoria revenind echipei R. D. Germane cu 4—3. Reprezentanții noștri au totalizat 1972,5 kg. față de 1940,5 kg. cît a totalizat echipa germană. Echipa noastră a fost descompletată deoarece Ion Birău fiind accidentat în prima reuniune, n-a mai putut participa la a doua întîlnire.

Excelent s-a comportat și de data aceasta reprezentantul nostru la categoria grea Silviu Cazan. El a corectat, la interval de numai două zile, alte patru recorduri ale țării, obținînd performanțe strălucite în special la „împins" (132,5 kg.) și la total (407,5 kg.). Aceste rezultate constituie noi recorduri ale țării, ca de altfel, și cele de la „smuls" — la a patra încercare (120 kg.) și „aruncat" (157,5 kg.). În afară de concurs Silviu Cazan a totalizat 410 kg.! Spectatorii au aplaudat frumoasele rezultate obținute de concurentul nostru. Al 5-lea record al țării a fost obținut de Ilie Ienciu la categoria semimijlocie: 112,5 kg. la „împins" (a patra încercare).

Înainte de începerea reuniunii a avut loc o reușită demonstrație de gimnastică acrobatică, la care si-au dat concursul numeroși maeștri ai sportului din R. D. Germană. Apoi, au luat cuvîntul tov. Schwaikovski, președintele comisiei centrale de haltere din R.D.G. și M. Rob. conducătorul delegației sportivilor romîni.

Iată acum rezultatele tehnice înregistrate:

Cat. cocoș: Scholl (R.D.G.) abandonat, Ion Balmău (R.P.R.) 247,5 kg. (72,5—75—100); **Cat. pană:** Nieschke (R.D.G.) 292,5 kg. (92,5—90—110). **Cat. ușoară:** Helbich (R.D.G.) 300 kg. (90—90—120), Mănăilescu (R.P.R.) 292,5 kg. (87,5—90—115); **cat. semi-mijlocie:** Hatt (R.D.G.) 315 kg. (92,5—95—127,5), Ilie Ienciu (R.P.R.) 342,5 kg. (110—102,5—130); **Cat. mijlocie:** Schanke (R.D.G.) 332,5 kg. (110—102,5—120), Gh. Piticaru (R.P.R.) 327,5 kg. (100—97,5—130); **Cat. semi-grea:** Siebert (R. D. G.) 372,5 kg. (105—122,5—145), Ilie Dancea (R.P.R.) 355 kg. (112,5—107,5—135); **Cat. grea:** Rugine (R.D.G.) 330 kg. 110—97,5 — 122,5), Silviu Cazan (R.P.R.) 407,5 kg. (132,5—117,5—157,5).

Concursuri de orientare turistică

Cele două mari concursuri de orientare turistică inițiate de Consiliul Central al Sindicatelor — concursul feminin cu finala în zilele de 15-18 iulie și cel interregional cu finala la 17-22 august — au constituit un puternic factor de stimulare a activității în domeniul acestei ramuri aplicative a turismului. Din diferite regiuni ale țării primim vești referitoare la desfășurarea concursurilor de orientare în cadrul primei faze, care se încheie — pentru ambele competiții — la 30 iunie.

La Tg. Mureș, ne informează corespondentul nostru I. Păuș, a avut loc un concurs feminin organizat de comisia obștească locală de turism. Concursul de gr. I cu temă de zi a reunit șase echipe. Cea mai bună dintre ele s-a dovedit a fi echipa Flamura roșie „Bernath Andrei" condusă de Iuliana Both și care a totalizat 377 pte din 398 posibile. Pe locurile următoare s-au clasat: 2. Voința — cooperativa meșteșugărească „Metalul" cu 307 pct; 3. Recolta G.A.S. „1 Mai" (cond. Berta Kovacs) cu 271 pte.

Consiliul Regional Sindical Craiova — ne scrie coresp. I. Rizoiu — a organizat un concurs feminin cu temă de zi și de noapte, pe un traseu de 9.500 m. Au participat 12 echipe, victoria revenind colectivului Locomotiva Craiova (cond. Tatiana Caragea).

În organizarea C.R.S. Bacău s-a desfășurat la Piatra Neamț un concurs feminin de orientare turistică la care au participat 22 echipe. (Progresul cu 10 echipe, Avîntul cu 7 și Flamura roșie cu 5). S-au înregistrat următoarele rezultate: 1. Progresul I.M.S. Ceahlăul din Piatra Neamț (cond. Nina Bismintin) cu 439 pte; 2. Echipa oficiului P.T.T.R. Piatra Neamț (cond. Maria Lăzărescu) 420 pte; 3. Fl. roșie O.C.L. produse industriale 415 pte. Numărul mare de echipe — subliniază corespondentul nostru E. Chipăruș — dovedește că această formă a turismului a început să fie îndrăgită de oamenii muncii din această regiune.

16 echipe ale colectivelor Progresul, Voința, Flamura roșie, Recolta și Avîntul din Tg. Mureș, Reghin și Gheorgheni și-au disputat întîietatea în concursul de orientare turistică de gradul II cu teme de zi și noapte. Concursul s-a desfășurat pe dealul Cornești, în apropiere de Tg. Mureș, avînd un traseu de 14 km pentru tema de zi și de 12 km pentru tema de noapte. La concurs au participat multe turiste care au dovedit o bună pregătire fizică și teoretică. Primul loc i-a revenit echipei Voința „Textila Mureș" (cond. Ion Kadar) cu 680 pte din 920 posibile. Au urmat în clasament: 2. Echipa feminină a colectivului Recolta II din Tg. Mureș cu 635 pte și 3. Progresul Întreprinderea poligrafică nr. 1 Tg. Mureș cu 586 pte.

Mîine pe Stadionul Republicii

ECHIPA FEMININĂ DE HANDBAL A R. P. ROMÎNE ÎNTÎLNEȘTE REPREZENTATIVA R. P. UNGARE

Mîine, echipa feminină de handbal a țării noastre va susține o nouă întîlnire internațională, avînd de această dată ca adversară, redutabila formație a R. P. Ungare, campioană mondială din anul 1949.

Jocul se anunță deosebit de interesant, mai ales prin prisma rezultatelor obținute în ultimii ani de ambele echipe reprezentative. Handbalistele din țara vecină și prietenă nu au disputat încă nici un meci internațional, dar rezultatele obținute de ele în anii trecuți — victorii asupra echipelor R. P. Polone și R. Cehoslovace — constituie o elocventă „carte de vizită".

Meciul de mîine contează și ca o revanșă a întîlnirii de la Timișoara din 1949, cînd victoria a revenit echipei maghiare cu scorul de 4—1. De atunci însă, echipa noastră reprezentativă a făcut mari progrese, mărturie fiind rezultatele realizate în această perioadă de timp.

Întîlnirea internațională de handbal va avea loc pe stadionul Republicii, în deschidere la meciul internațional de fotbal și va începe la ora 16. Arbitrul principal va fi Eduard Pardubski (R. Cehoslovacă) ajutat de Pandele Cîrligeanu și Gh. Vișan.

O problemă acută în handbal: ineficacitatea!

S-a afirmat — și pe bună dreptate — că handbalul nostru este în plin progres; că în prezent echipele reprezentative, masculină sau feminină, ale țării noastre pot face față cu succes oricărei competiții internaționale și că — în general — ne situăm la nivelul celor mai valoroase formații din Europa. Această afirmație este întărită mai ales de jocul prestat de echipele noastre, în ultimele întreceri internaționale.

Totuși, rezultatele obținute de reprezentanții noștri în ultima vreme fac să se nască o îndoială. Nu asupra valorii echipelor noastre, ci mai ales asupra posibilităților pe care ele le au de a termina învingătoare un meci. Problema este foarte importantă și, îndeosebi, foarte acută, pentru că deși au manifestat o evidentă superioritate, echipele noastre au părăsit uneori terenul învinse.

Este posibil să-ți domini adversarul stăpînind jocul și totuși să nu obții victoria? Pentru cei care au asistat la meciul de la Orașul Stalin dintre echipele masculine ale R.P. Romîne și R.P. Polone și la jocurile de joi dintre echipele orașelor Varșovia și București, acest lucru este explicabil. În alte cazuri, chiar atunci cînd au cîștigat, echipele noastre au obținut victoria la o mică diferență, care nu exprima just raportul de forțe de pe teren, care le era net favorabil.

Socotim că această situație este de-a dreptul alarmantă. O primă cauză a acestei stări de lucruri este aceea că echipele noastre nu au ajuns să aibă încă o justă orientare tactică în meciurile importante. S-a văzut clar că, odată ce adversarul nu îi mai permite să desfășoare un joc rapid, pe contraatac, echipele noastre se împotmolesc. Jucătorii noștri luptă pentru balon, atacă, însă odată ajunși în fața porții adverse se pierd în combinații inutile, neputînd să depășească „zidul" — sau mai bine zis — „zona apărării" din fața lor. Și, unul după altul, atacurile noastre eșuează lamentabil.

Desigur, rutina jocurilor internaționale le lipsește deocamdată echipelor noastre, ceea ce explică numai în parte ineficacitatea lor.

Spunem numai în parte, pentru că mai este o problemă: pregătirea morală și de voință. Nici la acest capitol nu stăm prea strălucit, deoarece echipele noastre au dovedit că depășesc greu momentele dificile, că nu reușesc să-și mobilizeze toate forțele, în momentele cele mai importante și că unor jucători și jucătoare le este teamă de răspundere. În special, teama de a nu fi „vinovat" de eșecul unei pătrunderi sau al unei combinații tactice oarecare, teama de a nu rata o ocazie, contribuie serios la ineficacitatea echipelor noastre.

În concluzie, se cer rezolvate două probleme, fără întîrziere: jocul față de o apărare în zonă și o mai mare atenție pregătirii morale și de voință a jucătorilor și jucătoarelor de frunte.

Intîlnirea internațională de tir R. P. Romînă — R. P. Ungară

Programul competițional al tirului nostru se îmbogățește în zilele ce urmează cu o nouă întîlnire internațională: R.P. Romînă — R.P. Ungară. Față de valoarea internațională recunoscută a trăgătorilor maghiari și romîni, această întîlnire se situează la un nivel foarte ridicat, constituind un prețios examen în vederea apropiatelor campionate europene pe care le va găzdui Capitala noastră.

Întîlnirea va avea loc pe poligonul Tunari între 5—9 iulie, în organizarea comisiei centrale de tir. Programul cuprinde: probe de seniori, senioare și juniori.

R. P. Ungară a anunțat participarea unui valoros lot de trăgători care se vor prezenta la toate probele concursului. Printre concurenții maghiari se află cîțiva trăgători care au mai fost în țara noastră, între care campionul olimpic Karoly Takacs, Szilard Kun, Ambrus Balogh, Aladar Dobsa, Janos Dosztaly, Ana Budafay, recordmanul mondial de talere A. Lumnitzer, etc.

Azi şi mîine, R.P.R.—R.P.U. la caiac-canoe

Pe lacul Snagov se desfăşoară azi şi mîine cea de a treia întîlnire internaţională de canotaj a anului: concursul bilateral la care participă cei mai buni caiacişti şi canoişti din R. P. Romînă şi din R. P. Ungară.

Acest important eveniment sportiv depăşeşte cadrul unui simplu meci internaţional de canotaj. Şi aceasta, datorită excepţionalului nivel tehnic al canotorilor oaspeţi, care au deplasat la Bucureşti un lot din care fac parte nu mai puţin de 9 campioni mondiali! Este firesc, deci, interesul cu care este aşteptată această întîlnire, în cadrul căreia iubitorii caiacului şi canoei vor putea admira tehnica unor concurenţi deosebit de valoroşi. Pe de altă parte, canotorii noştri vor avea ocazia să-şi însuşească o serie de învăţăminte preţioase din experienţa reprezentanţilor ţării vecine şi prietene.

Iată acum cîteva detalii asupra oaspeţilor:

La caiac simplu ei vor fi reprezentaţi de *Ferencz Hatlaczki*, campion mondial la caiac 10.000 metri. La campionatele mondiale de la Maçon din 1954, *Hatlaczki* a participat şi la caiac viteză 500 metri, probă în care s-a clasat al cincilea, în urma lui *Mircea Anastasescu*, ocupant al locului 3. Un echipaj foarte omogen este cel de caiac 4, în care *Vagyaczki, Kovacs, Nagy* şi *Szigety* au obţinut rezultate excepţionale, care au culminat cu cîştigarea titlului de campioni mondiali pe 1954.

Cel mai tînăr campion mondial de caiac-canoe este lăcătuşul mecanic *Iozsef Halmay*. El are numai 19 ani. Împreună cu studentul *Karoly Willand*, cei doi canoişti maghiari au cîştigat titlul mondial al probei pe distanţa de 10.000 metri. În finală, ei au întrecut un alt echipaj al R. P. Ungare (*Csonka, Sàssvary*), care de asemenea va concura la Snagov.

Cei ce se vor deplasa în aceste zile la Snagov vor avea ocazia să-i aplaude şi pe fraţii *Meszaros*, deţinătorii titlului mondial la proba de caiac-dublu 1000 metri.

Dar, pe lîngă aceşti campioni mondiali, din echipa de caiac-canoe a R. P. Ungare mai fac parte sportivi de ridicată valoare, ca: *Istvan Herneok*, tinerii *Egresi* şi *Tolnay*, două veritabile speranţe ale canotajului maghiar, caiaciste le *Borosne* şi *Berkesne*, clasate pe locul II în campionatele mondiale, etc.

Lotul oaspeţilor este însoţit de antrenorii *Gyula Fuzesseri* şi *Iozsef Bajati*. Oaspeţii au venit cu un număr de 18 ambarcaţiuni proprii, pe care s-au antrenat, la Snagov, începînd de miercuri, cînd au sosit în ţară. În total, lotul lor cuprinde 11 caiacişti, 9 canoişti şi 4 caiaciste.

Lotul nostru, antrenat de *Radu Huţan şi N. Navasart*, s-a pregătit cu toată seriozitatea în vederea acestei întîlniri. Caiaciştii şi canoiştii romîni vor lupta cu toată dîrzenia pentru a aduce echipei noastre cît mai multe puncte în clasamentul general şi pentru a-şi îmbunătăţi timpurile.

La fiecare probă pot participa cîte două ambarcaţiuni de fiecare ţară.

Azi dimineaţă, de la ora 10 şi după-amiază de la ora 16, se dispută probele de fond, iar mîine după-amiază, începînd de la ora 16, probele de viteză.

La tenis de masă, Flamura roşie—Constructorul 5-4

După 9 partide care au cerut jucătorilor multe eforturi timp de peste şase ore, întîlnirea de tenis de masă dintre echipele masculine Flamura roşie şi Constructorul — derbiul campionatului — a luat sfîrşit cu scorul de 5—4 în favoarea primei formaţii. Victoria aceasta, repurtată la capătul unor meciuri disputate cu multă dîrzenie, situează echipa Flamura roşie din Bucureşti pe locul întîi al turului campionatului masculin al categoriei A.

În primul meci s-au întîlnit Gantner (Flamura roşie) şi Pesch (Constructorul). Victoria i-a revenit lui Gantner cu 3—1 (21—15, 21—18, 16—21, 21—7). Apoi Mircea Popescu (Constructorul) l-a întrecut pe Stan Ilie (Flamura roşie) tot cu 3—1 (21—12, 19—21, 21—11, 24—22). În cea de a treia partidă, Reiter (Flamura roşie) l-a învins pe Naumescu (Constructorul) în patru seturi (21—23, 21—14, 24—22, 21—8). Reiter a avut un adversar dificil în Naumescu, care a jucat foarte bine în apărare. În partida următoare, Mircea Popescu a dispus de Gantner cu 3—0 (22—20, 21—19, 21—16). Trebuie să arătăm că Gantner a condus în primul set cu... 20—9. Totuşi el a pierdut acest set, deoarece l-a privit cu uşurinţă. Nu este admisibil ca un jucător cu pregătirea şi valoarea lui Gantner să aibă o astfel de comportare. Mircea Popescu a acţionat cu energie în atac cîştigînd multe puncte prin lovituri decisive. Jucînd cu Pesch, Reiter a cîştigat cu 3—2 (21—9, 21—16, 13—21, 18—21, 23—21). După ce a fost net superior în primele două seturi, Reiter a manifestat apoi unele momente de slăbiciune, în timp ce Pesch a avut o revenire puternică, adjudecîndu-şi următoarele două seturi. În ultimul set lupta a fost foarte strînsă, Reiter conducînd cu 20—18, dar Pesch a egalat şi chiar a condus cu 21—20. În cele din urmă, victoria i-a revenit însă lui Reiter. În cel de al şaselea meci Naumescu a cîştigat cu 3—1 (21—10, 17—21, 21—18, 21—10) la Stan Ilie. Din nou Reiter obţine o victorie: cu 3—2 (21—11, 13—21, 21-11, 15—21, 21—16) de data aceasta asupra lui Mircea Popescu. În setul V Popescu a condus cu 7—2, dar de la scorul de 16—15 pentru Reiter, Popescu a jucat fără convingere, în timp ce Reiter luptînd pentru fiecare minge a cucerit a treia victorie consecutivă în acest meci. În penultima partidă a întîlnirii, Naumescu a înregistrat o victorie destul de uşoară asupra lui Gantner aflat încă sub impresia meciului pierdut la Mircea Popescu. Naumescu a învins cu 3—1 (14—21, 21—19, 21—16, 21—18). La scorul de 4—4, s-au întîlnit Stan Ilie şi Paul Pesch. Deşi a pierdut primele două seturi, Stan Ilie a jucat apoi cu multă hotărîre şi a cîştigat următoarele trei, învingînd un adversar complet dezorientat. Stan Ilie—Pesch 3—2 (12—21, 13—21, 21—12, 21—19, 21—17). Cu acest meci, Flamura roşie a obţinut victoria cu 5—4.

În general, se poate spune că nivelul de joc n-a corespuns. Pesch, Gantner şi Mircea Popescu au părut plictisiţi şi supraantrenaţi. Aşa cum s-a comportat mai ales Pesch, cu aceleaşi deficienţe semnalate în dese rînduri în coloanele ziarului nostru, se ridică foarte serios problema modului cum se desfăşoară munca de pregătire din cadrul lotului republican.

Jocurile internaţionale de fotbal

Mîine pe stadionul Republicii

Intîlnirea dintre echipele de juniori ale R. P. Romîne şi R. P. Polone

Mîine, Capitala găzduieşte o nouă întrecere internaţională de fotbal: întîlnirea dintre echipele de juniori ale R. P. Romîne şi R. P. Polone. Meciul este deosebit de important, atît prin faptul că se întîlnesc două valoroase formaţii de juniori, cît şi prin aceea că prezintă un interes deosebit pentru palmaresul jocurilor dintre cele două reprezentative.

Amintim că echipele de juniori ale R. P. Romîne şi R. P. Polone s-au mai întîlnit de două ori pînă acum. Fiecare echipă a cîştigat pe teren propriu: reprezentativa R. P. R. la Bucureşti (1953) cu 1—0, iar reprezentativa R. P. Polone la Chorzow (1954), de asemenea cu 1—0.

Cu privire la valoarea formaţiilor care se întîlnesc mîine pe stadionul Republicii trebuie spus că amîndouă s-au impus în cadrul competiţiilor internaţionale, la care au participat. Este vorba, în primul rînd, de turneul F.I.F.A., organizat anul acesta în Italia, cu care ocazie — în special reprezentanţii noştri — s-au afirmat puternic. Se ştie că juniorii romîni au cucerit primul loc în seria I, după ce au dispus cu 1—0 de echipele Franţei şi Austriei şi au terminat la egalitate cu reprezentativa Belgiei (1—1). Echipa R. P. Polone a făcut parte din seria a III-a a turneului în care a ocupat locul 3. Ea a terminat la egalitate cu Irlanda (1—1) şi a pierdut cu 3—1 şi — respectiv 6—1 — în faţa echipelor Spaniei şi R. P. Bulgaria. În partidele de verificare pe care le-au susţinut în vederea jocului de la Bucureşti, juniorii polonezi — care au sosit aseară în Capitală — au dovedit o formă bună, urmare a pregătirilor deosebit de intense pe care le-au făcut în vederea întîlnirii cu juniorii noştri.

Cu multă atenţie s-au pregătit şi reprezentanţii noştri. Se ştie că în afara participării la turneul F.I.F.A. ei au mai susţinut în acest an un meci în compania echipei de tineret a R. Cehoslovace.

Faţă de toate acestea, reiese că echipele se prezintă în cele mai bune condiţii, fapt care face din jocul de mîine o întrecere echilibrată şi interesantă.

Conducerea delegaţiei sportive poloneze nu a alcătuit formaţia. Aceasta va fi făcută din următorul lot de jucători: Kalisz, Dymarczyk, Korc, Staniszewski, Malarz, Widera, Jablonowski, Michel, Szmidt, Liberda, Nowak, Wrobel, Satora, Kazmierzczak etc.

Selecţionata noastră va juca în formaţia următoare:

R. P. ROMÎNĂ: Bocianu — Neamţu, Stancu, Greif—Bodo, Maior—Copil, Ţircovnicu, Ene, Georgescu, Văcaru

Rezerve: **Szilagi, Ioniţă, Ştefănescu, Ghibea, Mateianu, Virgil.**

Meciul are loc pe Stadionul Republicii, cu începere de la ora 17.15.

Jocul va fi condus de arbitrul Bokor Istvan (R. P. Ungară).

Spartak (R. P. Bulgaria) la Arad, Hammärby (Suedia) la Timişoara

Ieri dimineaţă a sosit în Capitală echipa Spartak Oraşul Stalin (R.P. Bulgaria), care va juca mîine la Arad, cu Flamura roşie U.T.A., iar la 7 iulie cu Dinamo Oraşul Stalin. Oaspeţii au deplasat următoarea formaţie: *Volcianov-Dimitrov, Kircev, Filipov-Nencev, Pandov-Kirov, Ianev, Nanov, Zaharev,* (căpitanul echipei), *Arnaudov*. — Rezerve: *Nazarov* (portar), *Kristev* (fundaş), *Paruşev, Helacev* şi *Kaşukeev* (înaintaşi). Antrenor este *Ştefan Kalicev*. Echipa Spartak este la prima sa deplasare în străinătate; pe teren propriu însă, a susţinut numeroase jocuri internaţionale cu: Vasas Budapesta 1-0 şi 4-9, Slovan Bratislava 1-1, St. Etienne (Franţa) 0-0, Kinizsi Budapesta 1-0, Sel. Tineretului din R.P. Chineză 2-0 şi F.C. Toulouse 1-1. Conducerea lotului ne-a informat că în echipă, clasată pe locul 4 în turul campionatului primei categorii, figurează internaţionalii *Kircev, Nencev, Pandov, Arnaudov* şi *Zaharev*, maestru al sportului.

Jocul va fi condus de A. Bolomi.

★

Echipa suedeză Hammärby va susţine mîine la Timişoara al doilea meci în ţara noastră. Ea va primi replica echipei asociaţiei Locomotiva, care va fi alcătuită din următorul lot: *Dungu, Sziklai* (portari), *Corbuş, Androvici, Rodeanu, Vakarcs II* (fundaşi), *Busch, Andreescu, Gall* (mijlocaşi), *Szekely, Tiganiuc, A. Covaci, I. Covaci, Avasilichioaie, Bădeanţu, Izdrăilă* (înaintaşi).

Întîlnirea de mîine va fi arbitrată de *E. Steiner* (Viena).

După meciul de la Timişoara, Hammärby va juca la Arad, cu Fl. roşie, la 7 iulie.

SELECŢIONATA ŞTIINŢA A ÎNTRECUT PE HAMMÄRBY CU 3-1 (1-1)

Echipa suedeza Hammärby a susţinut joi, pe stadionul „23 August", primul joc din cadrul turneului pe care-l întreprinde în ţara noastră. Selecţionata asociaţiei Ştiinţa, adversarul fotbaliştilor suedezi în acest joc, a repurtat cu această ocazie o frumoasă victorie, cu scorul de 3—1 (1—1), dar după un joc care n-a plăcut celor 25.000 de spectatori decît în a doua parte. Prima repriză a jocului a fost slabă ca nivel tehnic, şi, în general, egală în ceea ce priveşte avantajul teritorial. Cu toate acestea, în fazele de poartă, jucătorii Ştiinţei au fost mai periculoşi şi au avut mai multe ocazii de gol. Acestea au fost însă ratate, fie din cauza impreciziei în şut, fie din cauza unor greşeli de nelertat în pasarea balonului în fazele finale ale acţiunilor, ceea ce a dus la irosirea atacurilor. În primele 45 de minute, atacul Ştiinţei a fost slab, şi aceasta din cauza insuficientului randament pe care l-au dat mai ales interii şi extremul dreapta, Lazăr. În aceeaşi perioadă şi apărarea echipei noastre a făcut dese greşeli, fie de plasament, fie de intervenţie la balon, ceea ce a dus la crearea unor situaţii favorabile pentru oaspeţi. La o asemenea greşeală, centrul atacant suedez Andersson II a reuşit să deschidă scorul (min. 31) reluînd — pe jos, la colţ — o minge ricoşată din bară. După 4 minute, la un fault în careu comis asupra lui Avram, Ştiinţa beneficiază de un penalti pe care Dragoman îl transformă sigur şi scorul devine egal: 1—1. Spre sfîrşitul reprizei, Ştiinţa începe să joace mai închegat în atac, la aceasta contribuind efectiv introducerea lui Dinulescu.

Cea mai frumoasă parte a întîlnirii a fost primul sfert de oră al reprizei secunde, perioadă în care — mulţumită mai ales Ştiinţei — jocul a fost viu, spectaculos, cu faze dinamice la poartă. În această perioadă, Ştiinţa a jucat cu multă dîrzenie, a atacat cu un nestăvilit elan şi a manifestat o puternică voinţă de a învinge. Ca urmare firească, în min. 50, Suciu înscrie un gol spectaculos, şutînd cu piciorul stîng, de la 16 metri, în urma unei curse în care a depăşit doi adversari. În continuare, oaspeţii dau semne de oboseală. Apărarea lor este deseori depăşită, fie de combinaţiile, fie de „forţările" individuale de pătrundere ale jucătorilor Ştiinţei. Aceştia ratează mai multe ocazii de a urca scorul. O fază remarcabilă este cea din min. 85, cînd Dinulescu trimite mingea spre poarta goală, dar stoperul suedez scoate balonul de pe linia porţii. În acelaşi minut, balonul ajunge din nou la poarta echipei Hammärby; de data aceasta, nici unul din apărători nu mai poate interveni la şutul tras de Dinulescu şi scorul devine 3—1.

Trebuie să arătăm că victoria Ştiinţei este pe deplin meritată, pentru considerentele amintite: mai multă voinţă de a învinge, un plus de combativitate, pregătire fizică mai bună, joc superior în repriza secundă. Ca o remarcă îmbucurătoare, amintim aici faptul că, spre deosebire de alte echipe ale noastre, Ştiinţa a tras ieri multe şuturi la poartă, mai ales de la distanţă. În această privinţă s-au făcut şi unele abuzuri, fără de care scorul final putea fi mai mare. Ştiinţa a ratat situaţii foarte favorabile, în minutele: 10 (Suciu şi Ciosescu), 13 (bară, Suciu), 55 (bară, Dinulescu urmată de o reluare a lui Ciosescu, într-un apărător), 60 (Ciosescu şi Lazăr).

Echipa oaspe s-a comportat bine, în special în prima repriză. A plăcut mai ales tehnica individuală a oaspeţilor, uşurinţa în pasarea balonului, jocul lor combinativ. Hammärby a greşit însă de multe ori în marginea careului advers, pierzînd mingi pe care le putea fructifica. De asemenea, oaspeţii au jucat, în general, lent şi n-au tras destul la poartă.

ŞTIINŢA: Todor — Zbîrcea, Brînzei, Nedelcu — Moldovan, Georgescu — Lazăr, Suciu (86', Cojereanu), Ciosescu, Avram (40', Dinulescu), Dragoman.

HAMMÄRBY: Wrettman — Nell, Appelgren, Andersson I — Eriksson, Krämmer (80', Hill)—Westlund (Wickström), Larsson, Andersson II, Björklund (75', Lundell), Sandström. Arbitrul austriac Steiner a condus cu multă competenţă.

RADU URZICEANU

Ultima etapă a „Cupei de vară"

Astăzi şi mîine se dispută jocurile ultimei etape a „Cupei de vară". Două din aceste meciuri au loc astăzi în Capitală, pe stadionul din Giuleşti, după următorul program:

Ora 15.45: Progresul Bucureşti (tin.) — Flacăra Ploeşti

Ora 17.30: Progresul Bucureşti — C.C.A.

Întîlnirea dintre Progresul Bucureşti şi C.C.A., pe de o parte, Dinamo Oraşul Stalin şi Locomotiva Constanţa (tin.) — care are loc mîine — pe de altă parte, vor desemna echipa cîştigătoare a seriei întîi. Situaţia în fruntea clasamentului este următoare:

1. Dinamo Or. Stalin	6	5	1	0	16:3	11
2. Progresul Buc.	6	5	1	0	23:5	11
3. C.C.A. Buc.	6	4	1	1	18:7	9

Cum se vede, echipele care candidează cu cei mai mulţi sorţi de izbîndă, sînt Dinamo şi Progresul. Jucînd pe teren propriu, au şanse să cîştige meciurile. Şi pînă la urmă, primul loc va fi hotărît de golaveraj. Din acest punct de vedere, avantajul este de partea dinamoviştilor.

Al patrulea meci din seria întîi are loc la Constanţa, între Locomotiva şi Dinamo Bucureşti (tin.).

În seria a doua, lupta se dă între Flamura roşie Arad, Minerul Petroşani şi Ştiinţa Cluj, care au următoarea situaţie în clasament:

1. Fl. roşie Arad	6	4	2	0	16:6	10
2. Minerul Petr.	6	4	1	1	10:4	9
2. Ştiinţa Cluj	6	3	2	1	14:7	8

La clarificarea situaţiei vor contribui jocurile de mîine: Fl. roşie Arad — Locomotiva Timişoara, Avîntul Reghin (tin.) — Minerul Petroşani şi Ştiinţa Timişoara — Ştiinţa Cluj. Întîlnirea Locomotiva Tg. Mureş — Avîntul Reghin prezintă importanţă doar pentru ultimele locuri.

★

Semifinalele Cupei Oraşelor (tineret) se vor disputa mîine la Bîrlad (Bîrlad — Oraşul Stalin) şi Oradea (Oradea — Timişoara). În caz de egalitate, jocurile se vor prelungi. Dacă şi în acest caz rezultatele vor fi egale, atunci se vor califica echipele în deplasare.

INFORMAŢII Pronosport

● Joi 30 iunie s-au desfăşurat jocurile restanţă din cea de a XIII-a etapă a campionatului de fotbal al R. P. Bulgaria. Au fost înregistrate următoarele rezultate: V.M.S. Sofia — Spartak Plovdiv 0-2 (0-1), Dinamo Sofia — Lokomotiv Plovdiv 1-0 (1-0), T.D.N.A. — Minior Dimitrovo 2-2 (1-2).

Clasamentul turului campionatului arată astfel:

1. T.D.N.A.	13	7	5	1	20: 9	19
2. Spartak Plovdiv	13	7	2	4	14:10	16
3. Udarnik	13	6	2	5	12: 7	14
4. D.N.A. Plovdiv	13	4	6	3	11:10	14
5. Spartak Stalino	13	4	6	3	12:13	14
6. V.M.S. Stalino	13	6	2	5	9:10	14
7. V.M.S. Sofia	13	4	5	4	17:12	13
8. Torpedo Sofia	13	4	5	4	14:13	13
9. Minior Dimitrovo	13	6	1	6	12:12	13
10. Lokomotiv Sofia	13	4	5	4	16:20	13
11. Spartak Pleven	13	4	3	6	17:17	11
12. Dinamo Sofia	13	5	1	7	14:18	11
13. Lokomotiv Plovdiv	13	2	6	5	8:13	10
14. Cerveno Zname	13	2	3	8	6:18	10

● Echipele programate în concursul de duminică au obţinut în ultimul timp, între ele, următoarele rezultate: T.D.N.A. — V.M.S. Stalino: 1954: 3-0, 4-2; 1955: 0-1. Torpedo — Minior Dimitrovo: 1954: 1-0, 5-1; 1955: 0-1. Spartak Plovdiv — D.N.A. Plovdiv 0-0 în tur.

● În meciurile din Cupa Oraşelor echipele pot utiliza jucători din oraşul respectiv, indiferent de categoria din care fac parte, cu condiţia însă să fie născuţi între anii 1931—1937.

● Meciurile din Cupa Oraşelor de duminică, deşi au prelungiri, se pot termina la egalitate după 120 de minute de joc. În această situaţie excepţională urmează să se joace încă odată dar la concursul PRONOSPORT contează rezultatul de pe teren.

● În ultima etapă a Cupei de vară echipele Locomotiva Constanţa, Locomotiva Tg. Mureş, Avîntul Reghin, Minerul Petroşani şi Dinamo Oraşul Stalin vor utiliza primele formaţii cu efectivul complet.

● La Constanţa, echipa Dinamo Bucureşti va utiliza următoarea formaţie: Dumitrescu — Udrea, Anghel, Fodor — Constantinescu, Nunweiller — Raica, Nicuşor, Marin Traian, Mihalache, Rădoi.

● Echipele Ştiinţa Timişoara şi Ştiinţa Cluj vor utiliza probabil formaţiile de tineret cu jucătorii care nu sînt selecţionaţi în lotul asociaţiei Ştiinţa.

● Meciul V. Flamura roşie R.P.R. — Spartak R.P.B., deşi se dispută duminică, rămîne anulat, deoarece iniţial a fost programat să se dispute sîmbătă.

Se ridică noi talente în boxul nostru

Pe marginea finalelor campionatelor republicane de juniori

Timp de şapte zile, cei mai buni dintre tinerii noştri pugilişti şi-au disputat la Piteşti titlurile de campioni la 12 categorii. La fiecare categorie au fost înscrişi cîte 7—8 concurenţi, în afară de categoriile semigrea şi grea, unde au participat doi şi — respectiv — un boxer. Acest lucru ar trebui să ne dea de gîndit. Este necesar să se ia măsuri pentru a se asigura mărirea numărului boxerilor tineri la categoriile mijlocie, semigrea şi grea.

Finalele campionatelor republicane de juniori din acest an au arătat clar un important salt valoric al juniorilor şi o energică ofensivă a „numelor" noi. Nu întîmplător, unul dintre campionii de anul trecut, Martin Farkaş, a fost învins de un nou element talentat, V. Surugiu (Craiova) care tot în această competiţie mai întrecuse un alt junior valoros: N. Popa (Galaţi). Victor Surugiu (Antrenor Simion Vasile) este un boxer cu reale calităţi. El luptă în linie fiind bine dezvoltat şi poate fi considerat pe drept cuvînt, — în urma victoriilor obţinute asupra unor concurenţi de certă valoare — drept revelaţia campionatelor.

Alt tînăr cu posibilităţi este Petre Zăinescu din Cîmpina (antrenor Cr. Marinescu). In urma unei decizii eronate a juriului, Zăinescu s-a văzut oprit în drumul spre finală. In condiţii normale, el putea cuceri titlul de campion la categoria minimă, fiind foarte talentat. Marin Urlăţeanu din Bucureşti (antrenor I. Lungu) a făcut dovada unor reale calităţi şi a unor frumoase perspective. El a întrecut în finală un alt element de valoare, Adrian Offenberg (antrenor I. Maxim). Offenberg se orientează foarte bine în ring şi întreprinde acţiuni clare, pline de eficacitate. Urlăţeanu l-a depăşit la puncte datorită vitezei sale excepţionale şi dîrzeniei.

Iosif Olaru din Craiova (antrenor Alionte Ciocan) a cîştigat în acest an titlul de campion la categoria pană, (anul trecut a fost campion la muscă). El a arătat un deosebit salt de valoare, scoţîndu-l din cursa pentru titlu pe Francisc Pazmani — Timişoara (antrenor I. Ambruş). In categoria pană am mai remarcat un tînăr element — Stelică Lazăr din Giurgiu, — care nu face box decît de 5 luni. De asemenea, Dumitru Răgălie din Constanţa (antrenor Zălogeanu) campion la categoria minimă şi Vasile Pleş din Oradea (antrenor Ilie Ghişa) campion la categoria hîrtie, sînt doi boxeri de calităţi fizice excelente şi cu mari perspective. Saul Avram din Iaşi (antrenor Gh. Florescu) foloseşte o gardă corectă, fiind dotat şi cu un dezvoltat simţ tactic. Ion Ailenei din Bucureşti (antrenor C. Cionoiu) este alt element de viitor. El greşeşte însă, punînd prea mult accent pe forţa fizică şi neglijînd tehnica. Paul Pîrlea din Craiova (antrenor Gheorghe Lungu), deşi se numără printre elementele cu reale calităţi, este lipsit încă de viteză. Constantin Bilă, tot din Craiova, a devenit campion la categoria semimijlocie, dînd dovadă de o bună orientare în ring şi de remarcabile calităţi fizice. Iosif Cizmaric (Timişoara) face parte din categoria boxerilor duri. El a devenit campion la categoria mijlocie mică dar mai are de muncit la capitolul „tehnică". C. Bugheanu din Ploeşti (antrenor Gh. Popescu), a cucerit titlul de campion la categoria mijlocie, dovedindu-se boxerul cu cele mai eficace lovituri. El a cîştigat toate meciurile prin k.o. Credem că Bugheanu se va dovedi şi în viitor foarte util la această categorie atît de săracă în elemente. Zamfir Ciocîrlan din Bucureşti (antrenor Zamfir Popazu) l-a învins la categoria grea pe Tiberiu Kossa din Timişoara. Ambii boxeri sînt înzestraţi cu calităţi. Demn de evidenţiat este şi tînărul Ştefan Dande din Salonta (antrenor Baboş) care neputînd lua parte oficial la campionate, a arătat într-un meci amical, reale posibilităţi. S-au mai evidenţiat: Dobre Cornel (Craiova), Constantin Mototolea (Galaţi), N. Ichim (Bucureşti), Paul Pavel (Ploeşti) Dan Bourceanu (Ploeşti), D. Răceanu (Oţelul roşu), St. Sticleanu (Craiova), D. Ionescu (Bucureşti), I. Dinescu (Galaţi), V. Ionescu (Bucureşti), Ştefan Dragoş (Bacău), I. Ostoiu (Arad), J. Vascocenco (Cîmpina), I. Tincău (Arad), Martin Farcaş (Timişoara), N. Popa (Galaţi) etc.

In ediţia din acest an a campionatelor republicane de juniori, pugiliştii din regiunea Craiova au obţinut un remarcabil succes intrînd în finală cu şapte concurenţi şi cîştigînd patru titluri. Aceste succese sînt urmarea muncii perseverente depuse de comisia regională de box Craiova ca şi de antrenori. Elemente valoroase şi campioni au mai dat regiunea Bucureşti (3), regiunea Timişoara (2) şi regiunile Ploeşti, Oradea, Constanţa, (cîte un campion).

Aceste campionate ne-au arătat cu prisosinţă că provincia constituie un rezervor nesecat de tinere elemente de valoare. Acestea trebuie să fie temeinic sprijinite, pentru că numai astfel clasa boxului nostru se va ridica necontenit.

LUCIAN POPESCU
antrenor

CARNET ATLETIC

FAZA DE ZONA A CAMPIONATULUI ŞCOLILOR MEDII

La sfîrşitul săptămînii trecute s-au desfăşurat pe stadionul Flacăra din Ploeşti întrecerile etapei de zonă a concursurilor şcolilor medii. Deşi în prima zi a concursului timpul a fost nefavorabil, acest lucru nu i-a împiedicat pe concurenţi şi concurente să lupte cu mult entuziasm pentru a obţine rezultate cît mai bune.

La concurs au participat elevi şi eleve din regiunile Piteşti, Craiova, Constanţa, Galaţi, Bucureşti, Ploeşti şi din regiunea Stalin. Printre cele mai bune rezultate realizate cu acest prilej sînt de notat: **100 m. fete** — Alexandrina Stoica (regiunea Ploeşti) 14,1 sec.; **disc fete** — Emilia Dumitru (regiunea Craiova) 33,08 m.; **înălţime fete** — Maria Cerchez (regiunea Ploeşti) 1,38 m.; **100 m. băieţi** — Ştefan Tănăsescu (regiunea Ploeşti) 11,9 sec.; **800 m.** — Gh. Hristra (regiunea Constanţa) 2:05,5; **suliţă băieţi** — Radu Mihai (regiunea Piteşti) 46,98 m.; **lungime fete** — Alexandrina Stoica (regiunea Ploeşti) 4,79 m.

După două zile de întreceri clasamentul general pe regiuni a fost următorul: 1. regiunea Piteşti 85 puncte; 2. regiunea Ploeşti 67 puncte; 3. regiunea Stalin 39 puncte.

Florian Albu, corespondent

CONCURS CU PARTICIPAREA ATLEŢILOR FRUNTAŞI

Stadionul Tineretului din Capitală găzduieşte astăzi şi mîine o importantă întrecere atletică la care vor lua parte cei mai buni atleţi şi atlete din ţara noastră, maeştri ai sportului, atleţi de categoria întîi. Cu acest prilej îi vom putea urmări pe sportivii care ne-au reprezentat în ultimele săptămîni în diferite întreceri internaţionale, reuşind performanţe valoroase, în special în marele concurs atletic de la Varşovia. Ieri s-au înapoiat în Capitală, venind de la Moscova, atleţii care au participat la întrecerile din capitala Uniunii Sovietice. Toţi aceştia, împreună cu ceilalţi atleţi fruntaşi, se află în Capitală, pregătiţi să lupte pentru a obţine noi performanţe valoroase.

Iată programul celor două zile de întreceri: *azi:* ora 17,45 — 110 m. garduri, prăjină, disc fete; ora 18,00 — 400 m. băieţi; 18,10 — 100 m. fete; 18,20—100 m. băieţi; 18,25 — greutate băieţi; 18,30 — 5 km. marş, lungime fete, suliţă fete; 19,00 — 1500 m.; 19,10—10.000 m.; 19,15 — lungime băieţi, disc băieţi; 19,50 — 4×100 m. fete, 4×100 m. băieţi. *Duminică:* ora 18,00 — 80 m. garduri fete, ciocan, înălţime băieţi; 18,10 — 200 m. băieţi; 18,20 — 800 m. fete, triplusalt; 18,25 — greutate fete; 18,35 — 400 m. garduri; 18,45—800 m. băieţi; 18,55—3000 m. obstacole; 19,05—înălţime fete; 19,10—3000 m. obstacole; 19,15 — suliţă băieţi; 19,25 — 5000 m.; 19,45—200 m. fete şi 19,55 — 4×400 m. băieţi.

CIRCUITUL DE MARŞ ORGANIZAT DE ASOCIAŢIA LOCOMOTIVA

Duminică 10 iule se va desfăşura în Bucureşti cea de a doua ediţie a circuitului de marş organizat de asociaţia Locomotiva. In vederea acestui eveniment, asociaţia organizatoare a ales traseul şi a difuzat regulamentul în colectivele sportive bucureştene.

Circuitul ciclist al regiunii Stalin

MEDIAŞ 1 (prin telefon). — In a IV-a etapă a circuitului ciclist al regiunii Stalin (Sighişoara-Mediaş 40 km.) cicliştii au mers aproape numai în pluton. Singur Faniciu (Metalul Bucureşti) a reuşit să evadeze odată, mergînd de unul singur 3 km., după care a fost prins de pluton.

La Mediaş au sosit 20 de ciclişti în pluton, sprintul final fiind cîştigat de N. Vasilescu (Dinamo Bucureşti) care a parcurs cei 40 km. în 1 h. 08:43. Pe locurile următoare, la 2 secunde diferenţă, s-au clasat, în ordine: Mircea Stan (Progresul), Gh. Văleanu (Dinamo Buc.), Leonard Popov (Dinamo Oraşul Stalin), Richard Klein (Dinamo Oraşul Stalin), Martie Ştefănescu (Met. Buc.), Dobre Glodea (Dinamo Oraşul Stalin), Ion Sima (Dinamo Oraşul Stalin), Victor Mignevitz (Dinamo Oraşul Stalin), P. Nuţă (Dinamo Buc.) etc. Pe echipe, etapa a fost cîştigată de Dinamo Bucureşti urmată de Dinamo Oraşul Stalin, Metalul Bucureşti, Progresul Bucureşti.

Vineri s-a disputat etapa a V-a Mediaş-Tîrnăveni-Blaj (176 km). După plecare, la sprintul de pe dealul Hula se desprinde un grup de 6 ciclişti (Istrate, Moraru, Richard, Nuţă, Sima şi M. Stan) care îşi măresc treptat avansul şi ajung la Blaj cu 17 minute avans faţă de plutonul al doilea. Rezultatul etapei: 1. C. Istrate (Progresul) 5 h. 45,30; 2. Richard (Dinamo Or. Stalin) 5 h. 45.30; 3. I. Moraru (Progresul) 5 h. 46,33; 4. Petre Nuţă (Dinamo Buc.); 5. I. Sima (Dinamo Or. Stalin).

In urma acestei etape clasamentul general individual se prezintă astfel: 1. C. Istrate (Progresul) 18h.04,01; 2. K. Richard (Dinamo Or. Stalin) 18 h. 08,16; 3. N. Vasilescu (Dinamo Buc.) 18 h. 11.58; 4. P. Nuţă (Dinamo Buc.) 18 h. 12,26; 5. L. Popov (Dinamo Or. Stalin) 18 h. 17,45.

In clasamentul general pe echipe conduce Dinamo Oraşul Stalin (54 h. 17,10) urmat de Dinamo Bucureşti (55 h. 02.56).

Ştiinţa Bucureşti învingătoare la oină

Intrecerile finale de oină ale campionatului asociaţiei Ştiinţa au luat sfîrşit cu o concludentă victorie a echipei bucureştene Ştiinţa, care a termina neînvinsă turneul. Campioana ţării, s-a dovedit o formaţie completă, a practicat un joc variat şi a fost excelentă în jocul la bătaie. Din echipa învingătoare s-au evidenţiat Gh. Dumitrescu, un bun apărător, mijlocaşul Costel Iancu, Gh. Albu şi Tiberiu Voicu, care au realizat cele mai multe lovituri peste bară.

Cea de a doua clasată, Ştiinţa Iaşi, a luptat cu însufleţire arătînd dosebite calităţi. Cei mai buni jucători din echipa Iaşului au fost I. Mandrea, V. Papuc şi I. Calapod.

In general, echipele au utilizat la bătaie tactica jocului mobil pe grupe, iar la prindere şi-au bazat majoritatea acţiunilor pe mărginaşii doi şi trei la ducere şi întoarcere, spre deosebire de Ştiinţa Iaşi şi Cluj care şi-au bazat jocul pe centrul mijlocaş.

Iată acum clasamentul final:

1. Ştiinţa Bucureşti	8	8	0	0	= 24
2. Ştiinţa Iaşi	8	5	0	3	= 18
3. Ştiinţa Craiova	8	3	1	4	= 15
4. Ştiinţa Cluj	8	1	2	5	= 12
5. Ştiinţa Brăila	8	1	1	6	= 11

O etapă completă în campionatul republican de polo

Pentru prima dată de la începutul campionatului republican, campionatul categoriei A programează mîine în Capitală şi în restul ţării o etapă completă (a VII-a); iar odată cu consumarea meciurilor restante programate pentru luni, marţi şi miercuri, campionatul categoriei A se va apropia simţitor de normal. In cadrul acestei etape, patru echipe bucureştene vor evolua în cadrul unui cuplaj de calitate, mîine dimineaţă la Ştrandul Tineretului, In primul joc, care va începe la ora 10, se vor întîlni echipele Dinamo şi Ştiinţa, iar în cel de al doilea C.C.A. şi Tînărul Dinamovist. Dinamo şi C.C.A. au prima şansă în aceste jocuri, dar nu fără preţul unor serioase eforturi. Două meciuri care se anunţă viu disputate se vor disputa la Cluj, unde formaţiile locale Ştiinţa şi Metalul vor primi replica echipelor Progresul Tg. Mureş şi — respectiv — Progresul Bucureşti. In sfîrşit, la Timişoara, Flamura roşie este favorită în întîlnirea cu Constructorul Oradea. Iată şi ordinea jocurilor restante: Metalul Cluj — Progresul Tg. Mureş (luni 4 iulie); Dinamo Bucureşti — Tînărul Dinamovist şi Ştiinţa Bucureşti — C. C. A. (marţi 5 iulie); Progresul Bucureşti — Progresul Tg. Mureş (miercuri 6 iulie).

In cadrul *categoriei B.*, la polo pe apă, etapa a IV-a programează mîine următoarele partide: Voinţa Timişoara — Locomotiva Timişoara; Ştiinţa Timişoara — Flamura roşie Lugoj; Voinţa Oradea — Progresul Cluj; Voinţa Tg. Mureş — Locomotiva Cluj. Jocuri restante: Voinţa Timişoara — Voinţa Oradea; Voinţa Tg. Mureş — Ştiinţa Timişoara, ambele se dispută miercuri 6 iulie.

SPORT LA ZI

■ LUPTE CLASICE. — In cadrul penultimei etape a întrecerii rezervată juniorilor din colectivele sportive bucureştene — desfăşurată la un nivel tehnic mulţumitor — s-au înregistrat următoarele rezultate:

Metalul—Progresul 9-3; Tînărul dinamovist — Ştiinţa 3-9; Flamura roşie — Locomotiva 6-2; Flamura roşie — Progresul 6-4; Locomotiva — Tînărul Dinamovist 4-5.

— Ultima etapă a „Cupei tineretului" se desfăşoară mîine de la ora 10 în sala Floreasca II din Capitală, cu următorul program: Flamura roşie—Metalul şi T. Dinamovist—Progresul. Inaintea acestei etape conduce formaţia Ştiinţei (cu 15 puncte) care, de altfel, indiferent de rezultatele de mîine, este cîştigătoarea Cupei.

■ CICLISM. Colectivul sportiv „Constructorul", Trustul nr. 1 Construcţii, organizează mîine, pe şoseaua Olteniţei, întreceri pentru categoriile: avansaţi, semicurse, juniori, neclasificaţi, fete şi bicicliste de oraş.

Adunarea participanţilor, la ora 7,30, pe stadionul Constructorul (şos. Olteniţei). Plecările şi sosirile vor avea loc în faţa stadionului.

● Luni, la ora 18, are loc la sediul C.C.F.S. (str. V. Conta 18) etajul VIII o importantă şedinţă organizată de comisia centrală şi comisia orăşenească de baschet Bucureşti, în cadrul căreia vor fi făcute importante comunicări în legătură cu desfăşurarea campionatelor europene de baschet de la Budapesta. Antrenorii, jucătorii şi arbitrii de baschet sînt invitaţi să participe.

● *POPICE.* — Astăzi şi mîine se desfăşoară pe arena „23 August" din Capitală întîlnirea amicală de popice dintre reprezentativele oraşelor Bucureşti şi Ploeşti. Jocul va începe azi la ora 17, iar mîine la ora 9.

● *TENIS.* — In cadrul etapei campionatului categoriei A, sînt programate astăzi şi mîine următoare întîlniri: *Bucureşti:* Ştiinţa — Dinamo, *Cluj:* Progresul Finanţe Sfaturi — Flamura roşie U.T.A. Arad, *Timişoara:* Metalul-Locomotiva P.T.T.

Meciurile Progresul I.T.B.-Progresul F.B. şi Progresul Tg. Mureş-C.C.A. au fost amînate.

● BASCHET. — In cadrul Cupei „23 August" la baschet feminin s-au mai înregistrat următoarele rezultate: **joi:** Locomotiva Bucureşti — Ştiinţa Inv. Bucureşti 45-32 (24-12); Selecţionata Oradea — Selecţionata Tg. Mureş 57-42 (20-11); **vineri:** Constructorul Bucureşti —Selecţionata Tg. Mureş 56-23 (27-12); Locomotiva Bucureşti — Selecţionata Oradea 49-40 (24-18). Intrecerile vor continua duminică pe arena Progresul I.T.B. (în caz de ploaie la sala Giuleşti) după următorul program: ora 18,30 Selecţionata Oradea — Ştiinţa Inv. Bucureşti; ora 20 Locomotiva Bucureşti — Constructorul Bucureşti.

● Biletele pentru jocul de fotbal dintre echipele de juniori ale R. P. Romîne şi R. P. Polone şi pentru întîlnirea de handbal dintre echipele feminine ale R. P. Romîne şi R. P. Ungare, care se dispută mîine în program cuplat pe stadionul Republicii, s-au pus în vînzare la agenţia Pronosport (calea Victoriei 9), agenţia C. C. A., agenţia Dinamo, casa specială de la panoul Pronosport (bd. Bălcescu), precum şi la casele stadionului Republicii (bd. Haşdeu).

● *TIR.* — Pe poligonul „Gh. Vasilichi" din Capitală au avut loc finalele campionatului asociaţiei Ştiinţa la armă sport 3x20, masculin şi feminin. Primele locuri au fost ocupate de: *MASCULIN: culcat* — A. Eiser (Tg. Mureş) — 185 p., *genunchi:* I. Petrovici (Buc.) — 168 p., *picioare*: P. Atanasiu (Buc.) — 153 p., 3x20: I. Petrovici (Buc.) — 494 p.; la *FETE* în toate probele, pe primul loc s-a clasat *Elisabeta Dumitrescu* (Buc.) cu 183 p. la culcat, 171 p. la genunchi, 148 p. la picioare şi 502 p. la 3x20

P. Benone, corespondent

● TENIS DE MASA. In cadrul ultimei etape a campionatului masculin al categoriei A, mîine se desfăşoară următoarele întîlniri: **Reşiţa:** Metalul—Voinţa Arad, **Timişoara:** Flamura roşie — Progresul Satu Mare, **Bucureşti:** Dinamo IX Bucureşti — Progresul Cluj.

● POLO PE APA. In cadrul campionatului republican categoriile A şi B (etapa din 29 iunie) s-au mai înregistrat următoarele rezultate: Cat. A: Constructorul Oradea — Ştiinţa Bucureşti 4—2 (3—2); Cat. B.: Voinţa Timişoara—Voinţa Tg. Mureş 8-4 (4-2), Flamura roşie Lugoj—Locomotiva Timişoara 5—2 (3—0), Locomotiva Cluj—Voinţa Oradea 9—0 (4—0), Progresul Cluj — Ştiinţa Timişoara 1—2 (1—1).

În capitală

AZI

Atletism — Stadionul Tineretului, ora 17,45, concurs cu participarea atleţilor fruntaşi.

Canotaj — lacul Snagov, ora 10, şi după amiază de la ora 16, întîlnirea internaţională de caiac-canoe R.P.R.—R.P.U.

Fotbal — Stadionul Giuleşti, ora 15,45: Progresul Bucureşti Tineret — Flacăra Ploeşti (Cupa de vară); ora 17,30 Progresul Bucureşti — C. C. A. (Cupa de vară).

Motociclism — Şoseaua Bucureşti—Piteşti km. 8, ora 8: plecarea în campionatul republican de regularitate rezistenţă şi turism (faza regională).

Popice — Arena „23 August", ora 17: Bucureşti—Ploeşti (amical).

Tenis — Teren Dinamo, ora 15: Ştiinţa Bucureşti — Dinamo Bucureşti.

MÎINE

Atletism — stadionul Tineretului, ora 18: Concurs cu participarea atleţilor fruntaşi.

Baschet — Terenul Progresul I.T.B. ora 18,30 — Cupa „23 August".

Canotaj — Lacul Snagov, ora 16: întîlnirea internaţională de caiac-canoe R.P.R.—R.P.U.

Handbal — Stadionul Republicii ora 16, întîlnirea internaţională feminină R.P.R. — R.P.U

Fotbal — Stadionul Republicii ora 17,15: R.P.R.—R. P. Polonă (juniori).

Polo pe apă — Strandul Tineretului ora 10: Dinamo Bucureşti—Ştiinţa Bucureşti, ora 11: C.C.A. — Tînărul Dinamovist Bucureşti.

Popice — Arena „23 August" ora 9: Bucureşti—Ploeşti (amical).

Tenis — Teren Dinamo ora 9 şi după amiază de la ora 15: Ştiinţa Bucureşti — Dinamo Bucureşti.

Tenis de masă — Sala Dinamo ora 9: Dinamo IX. Bucureşti — Progresul Cluj (masculin).

Pentru o formă sportivă şi mai înaltă a atleţilor noştri

Pînă acum, în cadrul concursurilor de verificare, în cele patru etape ale turului campionatului republican de atletism pe echipe şi mai ales în întrecerile internaţionale, au fost înregistrate o serie de rezultate bune, pe care atleţii noştri le obţineau, de obicei, abia la sfîrşitul sezonului. Acest lucru a fost posibil datorită muncii deosebit de susţinute a atleţilor noştri în perioada lunilor de iarnă, participării lor la numeroasele concursuri organizate chiar în perioada pregătitoare, care a avut ca urmare un nivel de pregătire superioară pentru majoritatea dintre ei.

Rezultatele obţinute pînă acum de atleţi trebuie să constituie un înalt punct de plecare, care îmbunătăţit, în mod continuu, să ducă la rezultate şi mai bune. Rezultatele şi forma sportivă atinse de atleţii noştri în acest sezon nu trebuie considerate ca fiind cele mai bune pe care le pot obţine şi, deci, nu trebuie pusă problema menţinerii acestei forme sportive, ci aceea a pregătirii pentru obţinerea unor rezultate şi mai înalte. Un astfel de rezultat bun poate fi obţinut atunci cînd calităţile fizice de bază se află la un nivel ridicat şi atunci cînd tehnica exerciţiului vine să concretizeze această pregătire printr-o execuţie cît mai economică şi mai raţională. Calităţile fizice de bază constituie conţinutul acestei pregătiri fizice, iar tehnica, forma în care s-a executat exerciţiul, permite folosirea la maximum a calităţilor fizice de bază. Pe primul plan stă totdeauna pregătirea fizică de bază care trebuie permanent îmbunătăţită. Concepţia după care atingerea unui nivel bun de pregătire fizică impune trecerea la antrenamente uşoare pentru menţinerea formei, punîndu-se accentul pe dezvoltarea tehnicii, este complet greşită. Această formă de pregătire duce, desigur, la o îmbunătăţire a tehnicii, dar nu poate oglindi în nici un caz posibilităţile reale ale sportivului respectiv. Pentru înregistrarea unor rezultate de o valoare superioară se cere folosirea maximă a potenţialului calităţilor fizice. Neexecutîndu-se acest lucru şi mergîndu-se numai pe îmbunătăţirea tehnicii, se va ajunge la o scădere a calităţilor fizice de bază, ceea ce are drept consecinţă scăderea performanţelor.

Pentru ca atleţii şi antrenorii noştri să privească înainte şi să lucreze cu şi mai multă convingere pentru îmbunătăţirea formei sportive, credem că este nevoie de următoarele:

A. Cît mai multe concursuri, care trebuie considerate drept forma superioară de antrenament. Performanţele înalte obţinute de atleţii de clasă internaţională sînt înregistrate de ei după un număr mare de concursuri. De exemplu, Ardalion Ignatiev a participat în 1954 la peste 50 de concursuri; Roger Banister a luat anul trecut peste 54 de starturi în diverse competiţii; Mihail Krivonosov, după ce în aprilie 1954 a stabilit un record unional la aruncarea ciocanului, a continuat în tot decursul anului să obţină rezultate superioare, în august să devină campion al Europei şi recordman mondial şi să încheie sezonul, în luna octombrie aruncînd 61,76 m.

B. Antrenamente de intensitate maximă planificate pe baza concursurilor. Ciclul de antrenament să înceapă cu un concurs şi să se termine cu un altul. Să se ţină seama de specificul probei, de pregătirea sportivului, de importanţa concursului şi, bineînţeles, de proba la care participă. Toate acestea trebuie făcute sub permanentul control al medicului. Antrenorii şi atleţii trebuie să ţină seama de observaţiile medicului şi de dispoziţia sportivilor, pentru a evita supraantrenamentul.

C. Intrebuinţarea cu curaj a exerciţiilor speciale, destinate fie pregătirii fizice generale, fie pregătirii fizice speciale. De exemplu: alergarea cu genunchii la piept poate fi planificată şi executată în antrenament, în mod crescînd (ca dozare), odată cu îmbunătăţirea pregătirii fizice a atletului. Acest exerciţiu ajută şi la dezvoltarea fizică generală şi la pregătirea specială, fiind unul din remediile unei „boli vechi" a atleţilor noştri, la care se constată o ridicare foarte slabă a coapsei în faţă. De asemenea, pasul săltat este un exerciţiu foarte bun pentru pregătirea atleţilor şi el trebuie planificat ca o dozare din ce în ce mai mare. Acest exerciţiu ajută la îmbunătăţirea împingerii şi la întărirea gleznelor.

D. Folosirea continuă a crosurilor, ca mijloc de antrenament pentru toţi atleţii şi în decursul anului. Crosul, în acest caz, ajută la menţinerea şi îmbunătăţirea rezistenţei generale a organismului.

E. Efectuarea antrenamentelor pe cît este posibil şi în afara stadioanelor, în parcuri, în păduri, pe malul lacurilor. Schimbarea locului de antrenament asigură atletului o poftă de lucru mai mare atunci cînd antrenamentele se execută iarăşi pe stadion.

F. Intrebuinţarea diverselor probe, atît sub forma pregătirii zilnice, cît şi sub aspectul odihnei active, între execuţia a două mijloace de antrenament de specialitate. De exemplu, pentru sprinteri: alergări din start de 8-10 ori pe 20-40 m.; aruncarea greutăţii, suliţei, discului (de cîte 10-12 ori); alergarea cu start înalt. Sau, pentru aruncătorii de suliţă: aruncarea suliţei cu elan redus, punîndu-se accent pe efortul final (de 12-14 ori); triplusalt de pe loc (de 6-8 ori); aruncarea suliţei cu elan complet, acordîndu-se atenţie lucrului picioarelor.

Pentru a putea da un exemplu concret de pe un plan de antrenament, cităm o parte din articolul candidatului în ştiinţe pedagogice, maestrul sportului V. Filin *„Antrenamentul sprinterului în perioada competiţională"*. In analiza acestui plan de antrenament trebuie să se ţină seama că acesta a fost alcătuit pentru o perioadă competiţională de mare amploare, care se adresează, în primul rînd, lotului sportivilor fruntaşi.

Luni — odihnă după concursurile de sîmbătă şi duminică; *Marţi* — antrenament în pădure sau în parc. O încălzire mai lungă (fie cu mingea, piatra sau greutatea). Exerciţii speciale de alergare, de 6-8 ori pe 60-80 m. Alergări cu accelerare de 3 ori 80 m. (cu toată forţa). Antrenament de ştafetă: de 5-6 ori pe 30-40 m. (schimburi). Alergări scurte cu start de jos, de 8-10 ori pe 20-40 m. (cu viteză de 3/4 şi viteză maximă). Aruncarea greutăţii, suliţei sau discului (10-12 aruncări). Alergarea cu start înalt de 2 ori pe 150 m. (în toată forţa); *Miercuri:* încălzire. Alergare cu accelerare de 3-4 ori pe 80 m. (cu toată forţa). Alergare repetată de 2-3 ori pe 200 m. (cu viteză maximă). Sărituri în lungime de pe loc, triplusalt şi alte sărituri. Alergare cu ridicarea înaltă a coapsei de 2-3 ori pe 100 m.; *joi:* încălzire (sub forma jocului cu mingea). Antrenament de ştafetă de 2-3 ori pe 100 m. Accelerări din start de 3-4 ori pe 60 m. (cu viteză maximă). Aruncarea mingii medicinale sau greutăţii. Alergare repetată de două ori pe 200 m. (cu toată forţa). Cros prin pădure 15-20 minute. Exerciţii speciale de alergare de 6 ori pe 60-80 m.; *Vineri:* odihnă; *Sîmbătă şi duminică:* concurs sau antrenament controlat pe 100, 200 şi ştafete de 4x100 m.

In funcţie de concurs, odihna dinaintea întrecerilor poate să se facă nu numai cu o zi, ci chiar cu două sau trei zile. In cea mai mare parte, aceasta depinde de particularităţile individuale ale sportivului. In general însă, cu cît este mai bine pregătit sprinterul, cu atît are nevoie de mai puţină odihnă înaintea concursului.

Acest plan de antrenament trebuie studiat cu atenţie de atleţii şi antrenorii noştri care trebuie să urmărească elementele noi pe care acesta le conţine şi să-l folosească în general ca un ghid în planificarea antrenamentelor lor.

Sîntem convinşi că dacă se va ţine seama de aceste probleme şi dacă atleţii şi antrenorii noştri nu vor socoti că au atins de acum plafonul performanţelor sportive de care ei sînt capabili, ci — dimpotrivă — vor porni cu mai mult curaj şi cu toată hotărîrea în efectuarea unor antrenamente mai susţinute şi regulate, atletismul din ţara noastră va putea înregistra în acest an un salt valoric mai important ca oricînd.

Prof. VASILE DUMITRESCU
antrenor de stat pentru atletism

DIN ŢARA CONSTRUCTORILOR COMUNISMULUI

Invingind noi limite...

Ziua de 13 iunie 1955 va rămîne o dată memorabilă în istoria atletismului din U.R.S.S., pentru că în această zi săritorii în înălţime din Uniunea Sovietică au încheiat cu succes lupta dusă de-a lungul aproape a 10 ani, învingînd stacheta ridicată la 2 m., graniţa consacrării mondiale în această probă.

Pentru ca recordul U.R.S.S. să se ridice de la 1,70 m. la 2,02 m. a fost nevoie de 32 ani, în cursul cărora au avut loc mii de concursuri, au evoluat pe pistă sute şi sute de atleţi.

Primul record la săritura în înălţime a fost stabilit în anul 1923, cînd Nikolai Feit a sărit la campionatele Moscovei 1,70 m. Apoi recordul aparţine, pe rînd, lui N. Ovseanikov şi lui B. Deacikov, acesta din urmă, fiind primul care trece 1,80 m. (1927). Ca să se adauge acestei performanţe 10 cm. este nevoie de aproape 10 ani. In 1936, tînărul şi talentatul Edmund Rohlin sare consecutiv 1,90 m. şi 1,915 m., apropiindu-se simţitor de clasa internaţională a săritorilor din acea vreme.

Pe atunci intră în arena atletică din U.R.S.S. tînărul atlet gruzin Gabriel Atanelov. In 1935, la vîrsta de 18 ani, el sare 1,75 m. Un an mai tîrziu, performanţa sa cea mai bună măsoară cu 10 cm. mai mult, iar în 1937 el stabileşte un nou record al U.R.S.S., reuşind 1,95 m. a cincea performanţă europeană din acel an.

Timp de 11 ani, recordul lui Atanelov nu a putut fi învins, rezistînd tuturor tentativelor. Numai recordmanul a reuşit să se apropie în repetate rînduri de performanţa sa cea mai bună, sărind în 1938 — 1,92 m., în 1939 — 1,93 m., în 1940 — 1,94 m., dar nu a putut obţine mai mult. Ceilalţi săritori erau despărţiţi de record prin şi mai mulţi centimetri.

Mai departe, povestea luptei pentru record este strîns legată de numele lui Iurii Iliasov. La terminarea războiului, tînărul marinar al flotei roşii intră în Institutul de Cultură Fizică din Leningrad. La examenul de admitere el sare 1,65 m. cu un avînt de numai trei paşi. Excepţionala deţinătă a tînărului sportiv atrage atenţia specialiştilor. Din 1946, performanţele lui Iliasov cresc uimitor: 1,76 m., 1,80...1,85...1,90 m. La campionatele U.R.S.S. din 1948 Iliasov se prezintă fără nici o înfrîngere. El avea de acum la activ o performanţă de 1,93 m. Concursul îl începe la 1,80 m., apoi trece din prima încercare 1,87 m. Renunţînd la 1,90 m., el trece din a doua încercare 1,93 m. şi, în sfîrşit 1,96 m. doborînd un record care dăinuia de 11 ani. Toamna tîrziu, la un concurs desfăşurat la Gdansk în Polonia, Iliasov sare 1,98 m. apoi la Wroclav trece 2 m. Dar, la verificarea înălţimii s-a văzut că lipsesc 2 mm. pentru a fi exact 2,00. In consecinţă, ca record unional a fost omologat rezultatul de 1,99 m. Este interesant de remarcat că această înălţime întrece cu 24 cm. statura lui I. Iliasov.

Au trecut de atunci şapte ani. In această perioadă s-au ridicat o serie de tineri săritori, dintre care I. Stepanov, V. Sitkin şi V. Degteerev emiteau cele mai multe pretenţii la doborîrea recordului lui Iliasov. Stepanov şi Sitkin treceau uşor 1,95 m., iar primul avea în palmaresul său o săritură de 1,98 m. Inălţimea de 1,90 m. o treceau cu regularitate 15—20 atleţi. In faţa unui astfel de asalt recordul nu a putut rezista şi iată că la 13 iunie, pe stadionul Dinamo, el a fost întrecut dintr-odată de doi atleţi. Se desfăşurau întrecerile din cadrul cupei oraşului Moscova. Inălţimea de 1,96 m. a fost trecută de cinci atleţi: Sitkin, Stepanov, Kaşkarov, Degteerev şi Kamaev. Niciodată în istoria concursurilor din U.R.S.S. nu se dăduse o luptă atît de aprigă la proba de săritură în înălţime. Stacheta este ridicată la 2 m. V. Sitkin trece această înălţime din prima încercare, stabilind un nou record unional. Dar întrecerea este departe de a fi încheiată. Tot din prima încercare trece şi Stepanov înălţimea, egalînd recordul care dăinuia de cîteva clipe. Inălţimea următoare este de 2,02 m. Din a treia încercare Stepanov trece peste stachetă cu o „rezervă" de încă 2—3 cm., stabilind un nou şi excepţional record.

Noul recordman are 23 ani. El a început să practice sportul în şcoala sportivă de tineret a asociaţiei „Trud", sub conducerea antrenorului P. Goihman. Tînărul atlet şi-a confirmat marile sale posibilităţi şi cu prilejul concursului internaţional de la Moscova cînd, trecînd din nou 2 m., a reuşit să învingă pe campionul european B. Nilsson şi pe valorosul săritor romîn Ion Söter.

Sezonul atletic al acestui an este abia la început. Vor mai fi multe competiţii importante. Se poate aştepta din partea săritorilor în înălţime din U.R.S.S., ca şi performanţa de 2,02 m. să fie în curînd depăşită.

Iurii Stepanov, noul recordman al U.R.S.S. la săritura în înălţime, cu o performanţă de 2,02 m.

Fotbalul PESTE HOTARE

Cea mai importantă competiţie fotbalistică intercluburi „Cupa Europei Centrale" a fost inaugurată zilele trecute prin jocurile de baraj disputate la Budapesta (Wacker — Vörös Lobogo) şi Novisad (Vojvodina — A.S. Roma). Revanşele acestor jocuri vor avea loc azi, ele urmînd să desemneze echipele care vor participa în această competiţie, alături de: **Slovan, U.D.A.** (R. Ceh.), **Honvéd** (R.P.U.), **Hajduk Split** (R.P.F.I.), **Bologna** (It.) şi **Wiener Sportclub** (Austria).

La Roma, se întîlnesc echipele Vojvodina din Novisad şi A.S. Roma. După cum se ştie, în prima întîlnire fotbaliştii iugoslavi au cîştigat detaşat (4-1) şi astfel ei au toate şansele să se califice în turul următor. (Vojvodina se califică dacă pierde jocul la un scor mai mic de 3 goluri). In caz că victoria va reveni italienilor la un scor mai mare de 3 goluri, atunci echipa calificată va fi A.S. Roma. In schimb, dacă italienii vor cîştiga meciul la 3 goluri diferenţă (5-2, 4-1 etc.) atunci va avea loc un al treilea joc. Victoria la scor repurtată de iugoslavi în primul meci a constituit o surpriză, deoarece în formaţia italiană joacă mulţi fotbalişti cunoscuţi ca **Bertoletto, Galli, Venturi, Nyers**, sudamericanul **Ghiggia** etc. In schimb, Vojvodina, clasată pe locul IV în campionatul Iugoslaviei, o echipă fără nume „sonore" dar omogenă, cu o mare putere de luptă, practică un fotbal de bună calitate şi, mai ales, eficace.

O partidă mai echilibrată va avea loc tot azi, la Viena, unde se întîlnesc echipele Wacker şi Vörös Lobogo, care, după cum se ştie, au terminat miercuri la Budapesta la egalitate: 3-3. Prin prisma acestui rezultat, se pare că austriecii au prima şansă. In orice caz, avînd în vedere că Vörös Lobogo nu a aliniat miercuri cea mai bună formaţie şi a desfăşurat un joc sub posibilităţile obişnuite, meciul revanşă se anunţă foarte disputat. In caz de egalitate se va juca pe teren neutru un al treilea joc. In ambele echipe vor juca numeroşi internaţionali: **Lantos, Sandor, Hidegkuti** (Vörös Lobogo), **Wagner, Koslicek, Kollmann** (Wacker).

★

Prima etapă a Cupei Europei Centrale va avea loc miercuri 6 iulie.

La Budapesta, Honvéd va întîlni echipa Wiener Sportclub, clasată pe locul II în campionatul austriac.

La Viena sau Budapesta, Wacker sau Vörös Lobogo va primi replica puternicei formaţii iugoslave, Helduk Split, campioana Iugoslaviei pe anul acesta.

La Bologna, F.C. Bologna va juca cu U.D.A.-Praga, iar la Novisad sau Roma, Vojvodina sau Roma va întîlni echipa Slovan Bratislava.

Intîlnirile revanşă vor avea loc duminică 10 iulie.

CUPA EUROPEI

Meciul dintre Iugoslavia şi Elveţia a avut loc duminică la Belgrad şi s-a terminat cu un rezultat surprinzător: 0-0. Această partidă s-a desfăşurat în cadrul „Cupei Europei". După cum am mai anunţat, la această competiţie participă reprezentativele a 6 ţări: **Austria, R. Cehoslovacă, Elveţia, Italia, Iugoslavia şi R. P. Ungară.** In urma jocurilor disputate pînă acum, clasamentul acestei competiţii se prezintă astfel:

1. Iugoslavia	2	1	1	0	4-0	3
2. Austria	3	1	1	1	7-7	3
3. R. Cehoslovacă	1	1	0	0	3-2	2
4. R. P. Ungară	1	0	1	0	2-2	1
5. Elveţia	2	0	1	1	2-3	1
6. Italia	1	0	0	1	0-4	0

DE PRETUTINDENI

● Azi va avea loc la Moscova meciul internaţional dintre echipa iugoslavă Partizan Belgrad şi Spartak Moscova.

● Meciul internaţional Honvéd — Milano a fost mult comentat de ziarele italiene. In prima parte a jocului, Honvéd a jucat excelent, conducînd cu 2-0 prin golurile înscrise de Czibor. Pînă la pauză, italienii au redus scorul prin Soerensen. In partea a doua a jocului Ricagni a egalat din penalti, iar în ultimele minute Schiaffino a marcat golul victoriei pentru echipa milaneză. Jocul s-a desfăşurat la un înalt nivel tehnic, în special în prima repriză. De remarcat că linia de atac a echipei Milano este alcătuită din patru jucători străini: **Soerensen** (Danemarca), **Ricagni** (Argentina), **Nordhal** (Suedia), **Schiaffino** (Uruguay).

● Echipa F.C. Milan va susţine la începutul săptămînii viitoare două întîlniri în U.R.S.S. In primul joc, echipa italiană va întîlni echipa Dinamo Moscova.

● Echipa Germaniei occidentale va susţine anul acesta încă patru întîlniri internaţionale. In luna august ea va juca la Moscova cu echipa U.R.S.S., la 25 septembrie, la Belgrad cu echipa Iugoslaviei, la 16 noiembrie cu echipa Norvegiei, iar la 18 decembrie cu Italia. Numeroasele înfrîngeri suferite în ultimul timp, au determinat selecţionerii echipei Germaniei occidentale să înceapă de pe acum pregătirile în vederea acestor jocuri. A fost reţinut un lot de 24 jucători printre care: **Posipal, Liebrich, Morlock, Fritz Walther** etc.

CONCURSUL INTERNAȚIONAL de călărie

Intrecerile din ultimele 2 zile

Joi dimineață s-a desfășurat, proba de dresaj categoria „A". Din cei 21 participanți, cel mai bun punctaj l-a obținut călărețul suedez *Gösta Boltenstern*, pe calul Krest. El a cîștigat proba cu 161,80 pct. O comportare meritorie au avut și călărații romîni N. Mihalcea (pe calul Mihnea) și Gh. Teodorescu (pe calul Palatin). De altfel, ei s-au clasat pe locurile 2—3 cu 156,40 și, respectiv, 151,20 pct.

După desfășurarea probei a fost întocmit și clasamentul pe echipe care arată astfel: *1. R.P.R. I. (N. Mihalcea, Gh. Popescu și Gh. Teodorescu): 448,00 pct.*, 2. R.P.R. II (N. Mihalcea, V. Bărbuceanu și I. Budișan): 389.60 pct., 3. U.R.S.S., (Alexandr Vtorov, Gr. Cereda și Vladimir Raspopov): 363,40 pct., 4. R. P. Ungară (Istvan Toth, Istvan Kardos și Erdos Sandor): 316,40 pct., 5. Suedia (Hans Torell și Gösta Boltenstern): 300,40 pct.

După-amiază, întrecerile au continuat cu proba de obstacole categoria mijlocie, la care au luat parte aproape 60 de concurenți. Intrecerile au fost deosebit de spectaculoase și au luat sfîrșit cu o frumoasă victorie a reprezentantului nostru, maestrul sportului *Gh. Antohi* care, pe calul Mindir, a terminat parcursul cu 0 pct penalizare, obținînd și cel mai bun timp: 1'40". Locurile următoare au fost ocupate, în ordine, de: Vl. Raspopov (U.R.S.S.) pe calul Kodex: 0 pct. 1'46"2/10, Boris Lilov (U.R.S.S.) pe calul Diagrama: 0 pct. 1'51"1/10, Tor Burman (Suedia) pe calul Rouquade: 0 pct. 1'54"7/10 și Andrei Favorski (U.R.S.S.) pe calul Manevra: 0 pct. 1'57".

In urma acestor rezultate, c'asamentul general individual după cea de a doua zi de întreceri are următoarea înfățișare: 1. A. Favorski (U.R.S.S.) 12 pct. 2. Vladimir Raspopov (U.R.S.S.) 10 pct. 3. Boris Lilov (U.R.S.S.) 8 pct., 4. Gh. Antohi (R.P.R.) 7 pct., 5. Tor Burman (Suedia) 3 pct., 6—7: Felix Topescu și D. Velicu (R.P.R.) cu cîte un punct. Clasamentul general pe echipe: 1. U.R.S.S. 30 pct., 2. R.P.R. 9 pct., 3. Suedia 3 pct., 4—5: R.P. Ungară și R.P.F. Iugoslavia cu 0 puncte.

18 concurenți și-au disputat întîietatea în proba rezervată juniorilor. Primul loc și l-au împărțit Cristian Topescu (pe calul Sucitu): 0 p. penalizare și Siegfried Recer (pe calul Mormoloc): 0 p. penalizare. Pe locurile 3—4 s-au clasat: Al. Longo (pe calul Păltiniș) și D. Mihăilescu (pe iapa Amalia).

Programul de ieri a început cu proba de dresaj categoria „B" în care s-au întrecut 9 călăreți. Proba a fost cîștigată de călărețul suedez Hans Torell, care a totalizat cel mai bun punctaj (120,60). Pe locurile următoare s-au clasat, în ordine: V. Raspopov (U.R.S.S.) pe calul Ingaz, N. Mihalcea (R.P.R.) pe calul Mihnea, Al. Vtorov (U.R.S.S.) pe calul Fregat, Alexandra Levina (U.R.S.S.) pe calul Incubator, Gheorghe Andrei (R.P.R.) pe calul Koheilan, C. Zahei (R.P.R.) pe calul Dahoman, Gr. Cereda (U.R.S.S.) pe calul Sofist și V. Fotescu (R.P.R.) pe calul Corvin.

Programul ultimelor întreceri

simbătă 2 iulie: orele 16.00-18.00: vînătoare ușoară (probă națională); orele 18.00-20.00 vînătoare juniori și fete (R.P.R.). In continuare: program în nocturnă. Călărații străini au zi de odihnă.

duminică 3 iulie: orele 8.00-10.00: dresaj categoria „C" (olimpică); orele 10.00-12.30: proba de viteză; orele 16.00-17.30: probă de obstacole rezervată fetelor; orele 17.45-20.45: „Cupa prieteniei" (probă de obstacole pe echipe) In continuare, un program în nocturnă.

luni 4 iulie: orele 10.00-12.30: proba pe doi cai: orele 16.00-18.00: proba învingătorilor; orele 18.00-20.00: proba de consolare; ora 20.00: Festivitatea de închidere.

Dimineața și, în continuare, după-amiază s-a disputat și proba de obstacole „nenumerotată" în care participanții au avut latitudinea de a parcurge traseul la liberă alegere, cu condiția de a sări însă absolut toate obstacolele. La startul acestor întreceri, în care au participat aproape 50 de concurenți, s-au întîlnit din nou cei mai buni călăreți. De data aceasta, victoria a revenit călărețului maghiar Bondor Andraș pe calul Gadara. El a terminat parcursul cu 0 puncte penalizare; timp, 1:14,2. Cu zero puncte penalizare au mai terminat întrecerea și călărații: Vladimir Raspopov (U.R.S.S.) 1:15,2; Vladimir Vasiliev (U.R.S.S.) 1:15,6; N. Niculescu (R.P.R.) 1:21,0; Anders Gernandt (Suedia) 1:24,5 și Iozsef Bartos (R.P.U.) 1:26,6. Cel mai bun timp în această probă l-a obținut călărețul nostru Gh. Antohi pe calul Mindir: 1:08,2. El a dărîmat însă ultimul obstacol al parcursului și, primind 4 puncte penalizare, n-a obținut decît locul 8 în clasamentul probei. Dintre călărații romîni o comportare frumoasă a avut și D. Velicu, clasat pe locul 10.

In ultima probă cuprinsă în programul întrecerilor de ieri, proba de precizie (1,40 m.), călărații s-au întrecut pe un parcurs cu obstacole de înălțime maximă 1,40 m. și lărgime maximă 4 m. Viteză: 350 m. pe minut. Proba, deosebit de dificilă, a cerut concurenților o bună pregătire, parcursul avînd o lungime de 700 m.

Primul a intrat pe parcurs călărețul suedez A. Gernandt, pe calul Luxor. El a fost penalizat cu 12 puncte, un rezultat care va fi însă întrecut de mai mulți călăreți. Printre aceștia a fost și călărețul romîn D. Velicu care, pe calul Fildeș, a terminat parcursul fără nici o penalizare. Tot fără nici o penalizare au terminat și călărețul suedez Tor Burman, pe calul Rouquade, călărețul romîn Mihai Timu pe iapa Troica și călărețul maghiar Somlay Layos pe calul Dobos. Pentru desemnarea învingătorilor toți acești concurenți s-au întrecut apoi într-un baraj contra cronometru. Cele 9 obstacole ale barajului au fost trecute fără greșeală numai de călărețul suedez Tor Burman și de reprezentantul nostru Mihai Timu. Avînd și un timp mai bun (51,6 sec. față de 56 sec.) maestrul sportului M. Timu pe iapa Troica, a obținut o nouă și deosebit de prețioasă victorie în această dificilă probă. Locul II a fost ocupat de Tor Burman (Suedia) iar locurile 3-4, în ordine, de D. Velicu (R.P.R.) pe calul Fildeș cu 4 p. penalizare (46,5 sec.) și Somlay Layos (R.P.U.) pe calul Dobos cu 4 p. penalizare (50,3 sec.).

Pe locul 5, la egalitate de puncte, s-au clasat: Albert Szatola (R.P.U.), Ernest Sabaiło (U.R.S.S.), Gheorghe Antohi (R.P.R.), A. Favorski (U.R.S.S.), A. Gernandt (Suedia), Tatiana Kulikovscaia (U.R.S.S.), A. Bondor (R.P.U.), Vl. Raspopov (U.R.S.S.), și Ervin Elisar (U.R.S.S.).

In general, trebuie subliniat faptul că, spre deosebire de primele întreceri, în ultimele două zile de concurs, călărații romîni au obținut rezultate deosebit de valoroase printre care la loc de frunte se situează victoriile obținute în două, dintre cele mai dificile probe ale concursului: proba de obstacole categoria mijlocie, cîștigată de maestrul sportului Gh. Antohi pe calul Mindir și proba de precizie cîștigată de maestrul sportului Mihai Timu pe iapa Troica.

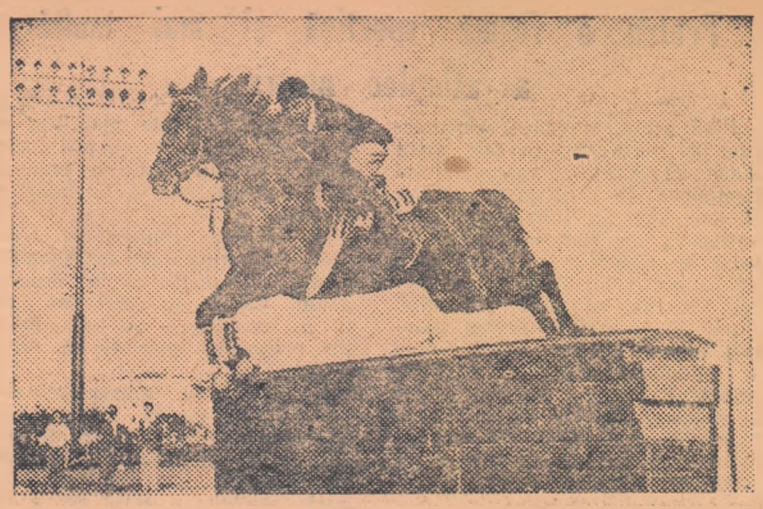

Maestrul sportului Mihai Timu pe calul Troica, cîștigătorul probei de precizie.

(Foto Mihăică)

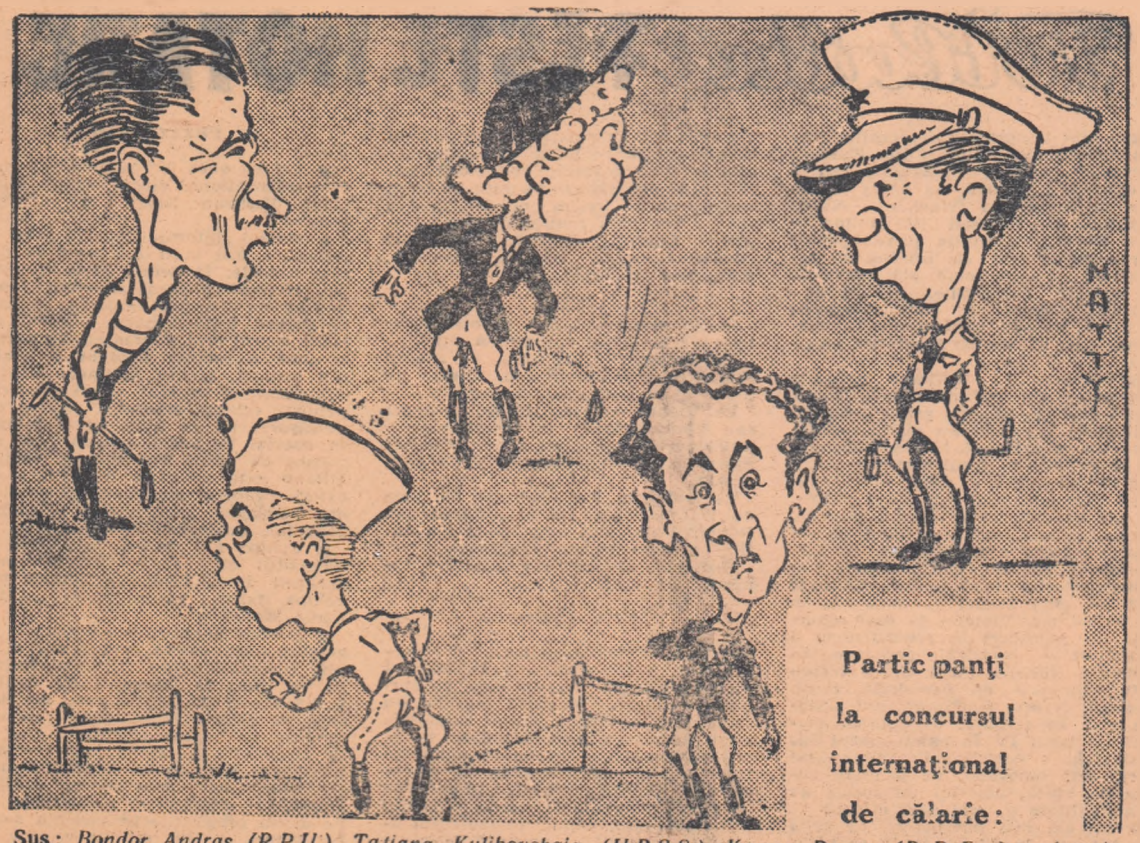

Participanți la concursul internațional de călărie:

Sus: *Bondor Andras (R.P.U.), Tatiana Kulikovskaia (U.R.S.S.) Karan Dușan (R.P.F. Iugoslavia).*
Jos: *Tor Burman (Suedia) și Dumitru Velicu (R.P.R.)*

văzuți de MATTY

Meciul de șah U.R.S.S.—S.U.A.

La 29 iunie, în sala coloanelor din Casa Sindicatelor din Moscova a început, în mijlocul unui uriaș interes meciul internațional de șah dintre echipele reprezentative ale U.R.S.S. și S.U.A.

La ora 17 (ora Moscovei) arbitrul principal al întîlnirii, fostul campion al lumii, marele maestru olandez Max Euwe, a declarat deschisă întîlnirea, punînd în mișcare ceasurile de control.

La prima masă s-au întîlnit marii maeștri Samuel Reshevski și campionul mondial Mihail Botvinik. Avantajul a alternat în decursul partidei, care s-a întrerupt la mutarea 41, șahistul american avînd un pion în plus. La cererea lui Reshevski, joi s-a jucat partida dintre acesta și M. Botvinik contînd pentru cel de al doilea tur. La mutarea 32 această interesantă întîlnire a luat sfîrșit cu un rezultat de remiză.

In celelalte partide din primul tur avantajul a fost, în mare majoritate, de partea șahiștilor sovietici. La masa a doua marele maestru Smîslov a jucat original deschiderea (cu albele) împotriva campionului S.U.A. Bisguier. La capătul unui joc de mijloc complicat a rezultat un final pe care Smîslov l-a condus magistral la victorie. Petrosian, la masa a șasea, l-a învins printr-un joc foarte energic pe maestrul internațional Horowitz. Kotov a cîștigat la Steiner o partidă strălucită de atac în stilul său caracteristic.

Foarte interesantă a fost întîlnirea de la masa a IV-a dintre Gheller și D. Byrne. Campionul U.R.S.S. a avut tot timpul inițiativa, a lansat un atac puternic și a cîștigat cu precizie după întrerupere. Partidele Evans-Bronstein și Keres — R. Byrne au luat sfîrșit cu un rezultat de egalitate. Intîlnirea Kashdan — Taimanov s-a întrerupt pentru a doua oară, cu un avantaj în favoarea șahistului sovietic.

In felul acesta, după primul tur, reprezentativa U.R.S.S. conduce cu scorul de 5-1, două partide fiind întrerupte.

Primul meci al selecționatei Metalul (lupte) în R. P. Bulgaria

SOFIA 1 (prin telefon). Joi seara s-a desfășurat pe stadionul „Vasil Levski", în fața a peste 6.000 spectatori, întîlnirea prietenească dintre o selecționată a asociației Metalul (R.P.R.) și reprezentativa asociației Urojai (Recolta). Gazdele au obținut victoria cu scorul de 6—2, dar cu excepția meciului din cadrul cat. semigrea, întîlnirile s-au terminat la foarte mici diferențe de puncte. De remarcat că reprezentativa Urojai a avut în componența sa 6 campioni naționali. Cu privire la selecționata romînă, subliniem buna comportare a elementelor ei tinere (I. Cernea, Gh. Dumitru, V. Bularca) și în același timp comportarea sub orice critică a luptătorilor M. Belușica, D. Pîrvulescu și L. Bujor, care — de altfel — au și pierdut meciurile respective.

Iată acum rezultatele tehnice: *cat. 52 kgr.:* I. Cernea (Met.) învinge la puncte pe P. Iovcef (Ur.), *cat. 57 kgr.:* D. Pîrvulescu (Met.) este întrecut la puncte de către D. Petrov (Ur.), *cat. 62 kgr.:* I. Popescu (Met.) întrece la puncte pe I. Enev (Ur.), *cat. 67 kgr.:* Gh. Dumitru (Met.) este întrecut la puncte de At. Arghirov (Ur.). Gh. Dumitru a luptat foarte bine și a pierdut numai din cauza unui avertisment nejustificat, *cat. 73 kgr.:* V. Bularca (Met.) cedează la puncte lui N. Cifudov (Ur.), *cat. 79 kgr.:* M. Belușica (Met.) este învins la puncte de către S. Stancev (Ur), *cat. 87 kgr.:* L. Bujor (Met.) pierde prin tuș în min. 5 la P. Siracov (Ur). *cat. grea:* Gh. Marton (Met.) pierde la puncte în fața lui I. Mehmedov (Ur).

PE SCURT

● MOSCOVA 1 (Agerpres). — La 1 iulie s-a disputat la Moscova cea de a doua întîlnire prietenească dintre echipele de polo pe apă ale U.R.S.S. și R.P.F. Iugoslavia. Sportivii sovietici au cîștigat întîlnirea cu scorul de 4—2.

● Iată cîteva rezultate obținute în întîlnirea de natație Franța—U.R.S.S., care a avut loc săptămîna trecută la Paris: 100 m. spate — Bozon (Fr.) 1:02,4; 2) Soloviov (U.R.S.S.) 1:07,7. Timpul obținut de Bozon este cel mai bun rezultat din lume, într-un bazin de 50 metri. 200 m fluture — Strujanov (U.R.S.S.) 2:37,5; 400 m. liber — Boiteaux (Fr.) 4:45,4; 2) Abovian (U.R.S.S.) 4:48,0; 100 m. liber — Eminente (Fr.) 58,5; 2) Jany (Fr); 3) Balanghi (U.R.S.S.) Un rezultat excepțional a fost înregistrat în cursa de 200 m. bras, care a fost cîștigată de înotătorul sovietic Golovcenko cu o performanță de 2:40,5, rezultat care constituie un nou record european. Un mare succes au obținut sportivii sovietici la săriturile artistice de pe trambulină. In probele de înot victoria i-a revenit echipei franceze cu scorul de 45:37, iar la probele de sărituri artistice de pe trambulină echipei U.R.S.S. cu 29:14.

● Atletul finlandez Landstrom a obținut o excelentă performanță la săritura cu prăjina: 4.41 m. (nou record finlandez).

● In orașul Boulder (S.U.A.) au avut loc campionatele de atletism ale S.U.A. Iată cîteva rezultate mai bune: prăjină — Richards 4,57 m.; disc — O'Brien 53,51; Gordien 53,18 m.; lungime — G. Bell 7,93 m.; greutate — O'Brien 17,81 m.; ciocan — Connolly 60,85 m.; înălțime — Shelton 2,07 m.

● In cadrul întrecerilor de tenis care se desfășoară la Wimbledon, jucătoarea maghiară Körmöczi a realizat pînă acum cinci victorii, calificîndu-se în sferturile de finală, unde o va întîlni pe jucătoarea Doris Hart (S.U.A.).

● Echipa de atletism a Germaniei occidentale a întrecut reprezentativa R.P.F. Jugoslavia cu 119-98. Printre rezultatele cele mai bune se numără: ciocan — Gubijan (Jug.) 58,12 m.; săritura în înălțime — Marianovici (Jug.) 2,03 m. (record jugoslav).

● Echipa de fotbal Vasas Budapesta, care se află în turneu în R. D. Germană, a obținut o nouă victorie, învingînd echipa S.C. Empor cu 4-2 (1-2).

● Echipa braziliană de fotbal Fluminese, clasată pe locul trei în campionatul Braziliei, a jucat recent la Paris unde a învins echipa franceză Racing Club cu 2-0. Deși victorioși, brazilienii n-au făcut o prea mare impresie.

● Joi s-a desfășurat cea de a 7-a etapă a turului ciclist al R. P. Bulgaria pe distanța Stara Zagora — Plovdiv (142 km.). Victoria a fost repurtată de ciclistul Nencio Hristov (T.D.N.A.) care a realizat timpul de 4h.20'59", urmat de Gheorghiev (Torpedo). In clasamentul general individual, pe primul loc a trecut Stoian Gheorghiev, urmat de Nencio Hristov. (Agerpres)

● In cea de a doua zi a campionatelor mondiale de handbal, care se dispută în mai multe orașe din Germania occidentală, s-au înregistrat următoarele rezultate: R. Cehoslovacă —R. P. Ungară 12—8 (prin acest rezultat echipa R. Cehoslovace s-a calificat în turneul final); Franța — Belgia 16—7; Finlanda—Spania 11—10; Saar — Luxemburg 31—4; Portugalia — Norvegia 14—5.

Redacția și Administrația, București, str. Const. Mille Nr. 17, telefon 5.30.36—5.30.37 Nr. 1—9—52 STAS 3452—52. Intr. Poligrafică Nr. 2, str. Brezoianu Nr. 23—25
Abonamentele se fac la oficiile poștale prin factorii poștali și difuzorii voluntari din întreprinderi.