PROLETARI DIN TOATE ȚĂRILE, UNIȚI-VĂ!

SPORTUL popular

ORGAN AL COMITETULUI PENTRU CULTURĂ FIZICĂ ȘI SPORT DE PE LÎNGĂ CONSILIUL DE MINIȘTRI ȘI AL CONSILIULUI CENTRAL AL SINDICATELOR DIN R. P. R.

ANUL XII Nr. 2936 ★ Joi 13 decembrie 1956 ★ 8 pagini 25 bani

Comentariul zilei

Cît mai multe întreceri sportive în timpul vacanței de iarnă!

Dacă stadioanele nu mai cunosc freamătul tumultuos al zecilor de mii de elevi prezenți în diverse întreceri — la atletism ca și la volei, la handbal ca și la baschet — în schimb, în sălile de sport ale școlilor activitatea continuă cu aceeași însuflețire.

Știri tot mai numeroase sosite din întreaga țară ilustrează din plin elanul cu care elevii continuă să participe la diferite concursuri și competiții. La București ca și la Timișoara, la Cluj ca și la Iași, elevii sînt promotorii întrecerilor din cadrul Spartachiadei de iarnă a tineretului, ca și al altor competiții cu caracter local.

Apropierea sezonului sportiv de iarnă reprezintă pentru elevi un adevărat îndemn către practicarea unor sporturi mult îndrăgite ca schiul, patinajul și săniușul.

Și, fără îndoială, vacanța de iarnă așteptată cu multă nerăbdare va însemna un minunat prilej de realizare a dorinței lor de a se avînta pe pîrtiile înzăpezite.

Și în vacanța de iarnă a acestui an elevii vor face numeroase excursii cu prilejul cărora, pe lîngă bucuria unei plăcute destinderi, ei vor putea trece normele complexului G.M.A. sau organiza diferite întreceri pe grupe, interclase etc.

Și nu ne îndoim, dragi cititori, că mulți dintre cei care vor drumeți pe potecile înzăpezite ale munților vor avea prilejul să fie părtași ai veseliei ce va antrena grupurile de elevi.

LA MELBOURNE

A INVINS SISTEMUL SOVIETIC DE CULTURĂ FIZICĂ ȘI SPORT

Cu un finiș impetuos și irezistibil, sugestiv redat de desenatorul sovietic I. Semenov în clișeul alăturat, echipa Uniunii Sovietice a reușit să încheie victorioasă cea de a XVI-a ediție a Jocurilor Olimpice de vară. 37 medalii de aur, 29 de argint și 32 de bronz, au răsplătit eforturile reprezentanților patriei socialismului, consfințind o biruință sportivă de proporții unice.

Confruntarea pe plan sportiv U.R.S.S. — S.U.A., care a constituit punctul principal de atracție al Jocurilor Olimpice, a purtat în afara caracterului pur tehnic și unul de principiu: acela de a stabili într-o întrecere deschisă, care sistem de educație fizică este superior, cel sovietic sau cel american. Și s-a văzut (cifrele o demonstrează) că mișcarea de cultură fizică și sport din U.R.S.S. este net superioară celei din Statele Unite ale Americii, este cea mai avansată din lume.

Din prima zi a deschiderii Jocurilor, iubitorii de sport din U.R.S.S au urmărit cu atenție și încordare desfășurarea întrecerilor, dorind din toată inima victoria echipei lor. O vreme, echipa americană — profitînd de avantajul acumulat la atletism — s-a aflat în frunte și părea că e foarte greu să mai fie întrecută. Dar sportivii sovietici, animați de un fierbinte patriotism, au concurat excepțional în a doua parte a Jocurilor și nu numai că au refăcut handicapul, dar au încheiat competiția cu un avans zdrobitor de puncte, pricinuind americanilor cea mai grea înfrîngere sportivă pe care au suferit-o vreodată.

„Succesul echipei sovietice — *scrie ziarul Sovietski Sport în editorialul său din 8 decembrie* — a fost condiționat de o evoluție mai constantă în marea majoritate a disciplinelor înscrise în program. Cu excepția velelor, în toate celelalte sporturi reprezentanții U.R.S.S. s-au clasat în primele șase locuri, în timp ce sportivii S.U.A. (bine pregătiți la atletism, haltere și canotaj) n-au primit nici un punct în patru discipline olimpice".

Superioritatea sistemului sovietic de cultură fizică se vădește și mai mult din aceea că într-o probă cum ar fi pentatlonul modern (chintesența polisportivității) echipa U.R.S.S. a învins de o manieră categorică și strălucită echipa americană. La box (unde americanii emiteau mari pretenții la supremație) U.R.S.S. a ocupat primul loc pe echipe acumulînd 33 puncte iar S.U.A. numai 16, ca să nu mai vorbim de lupte clasice, disciplină în care față de cele 41 puncte ale sportivilor sovietici, americanilor le-au revenit doar... 2. Și în sfîrșit gimnastica, prilej de veritabil triumf pentru culorile U.R.S.S., a fost disciplina în care americanii nici nu au contat.

Finișul „de aur" al echipei sovietice...
(desen de I. Semenov din „Komsomolskaia Pravda")

În aceste condiții, diferența de 125 puncte dintre U.R.S.S. și S.U.A. *(după clasamentul european și 140 puncte după cel american)* arată clar că actuala ediție a Jocurilor Olimpice a fost net dominată de sportivii sovietici. *Faptul este și mai semnificativ, dacă ținem seama că U.R.S.S. participă abia pentru a doua oară la jocuri. Victoria sportivilor sovietici la Olimpiadă a fost rezultatul grijii permanente pe care partidul comunist și guvernul sovietic o manifestă față de mișcarea de cultură fizică, a fost rezultatul uriașei dezvoltări de masă a sportului în patria socialismului.*

Publicăm mai jos clasamentul pe națiuni al Jocurilor. Așa cum am mai scris, după numărul de medalii țara noastră se află pe excelentul loc 8. Din adiționarea de puncte al celor clasați în primele șase locuri, R. P. Romînă figurează pe locul 11 din 67 țări, rezultat care face cinste mișcării noastre sportive.

PUNCTE ȘI MEDALII

ȚARA	LOCUL I	II	III	IV	V	VI	TOTAL PCTE
URSS	37	29	32	15	22	9	622
SUA	32	25	17	18	8	8	497
AUSTRALIA	13	8	13	9	10	5	239,5
GERMANIA	6	13	7	15	8	8	204
UNGARIA	9	10	7	8	11	5	193
ANGLIA	6	7	11	6	9	8	162,5
ITALIA	8	8	9	6	3	4	161
SUEDIA	8	5	6	5	6	7	140
JAPONIA	4	10	5	6	4	5	130,5
FRANȚA	4	4	5	6	6	6	105
ROMÎNIA	5	3	4	5	4	4	93,5
FINLANDA	3	1	10	6	2	3	91,5
POLONIA	1	4	4	6	2	7	70,5
CEHOSLOVACIA	1	4	1	8	2	9	65,5

Puternicul răsunet al succeselor sovietice la Jocurile Olimpice

Strălucita victorie a sportivilor sovietici la cea de a XVI-a ediție a Jocurilor Olimpice de la Melbourne continuă să se afle în atenția presei din toate continentele. Pînă și ziarele burgheze, reprezentante ale cercurilor ostile Uniunii Sovietice sînt nevoite să consemneze această mare biruință a sistemului sovietic de educație fizică, să aducă elogii sportivilor sovietici care au demonstrat cu prilejul Olimpiadei marea lor superioritate.

Citiți în pagina a 8-a spicuiri din presa străină cu privire la bilanțul Jocurilor Olimpice de la Melbourne.

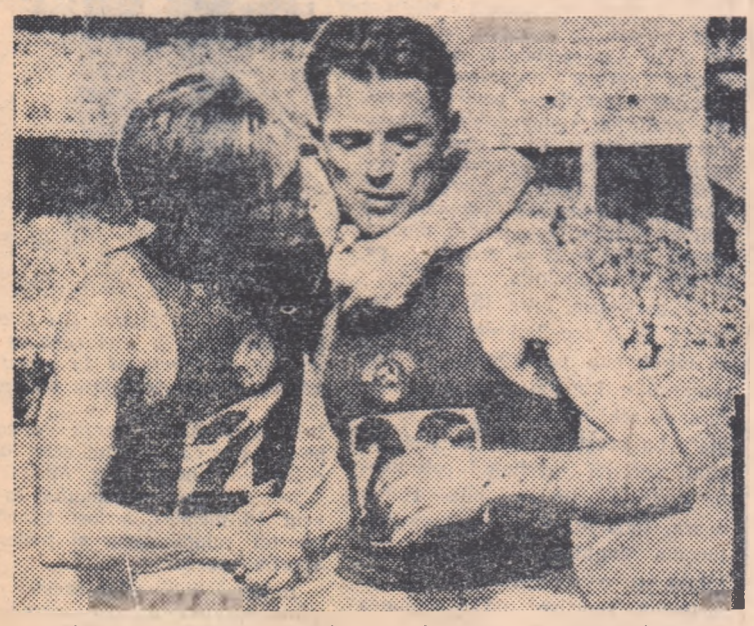

Mărșăluitorul sovietic Mikenas îl felicită pe compatriotul său L. Spirin pentru strălucita victorie repurtată în cursa de 20 km. De altfel, în această probă primele trei locuri au revenit reprezentanților U.R.S.S.

La Liège

A început competiția internațională: Cupa Orașelor la handbal de sală

După cum se știe, anul acesta se desfășoară prima ediție a Cupei Orașelor la handbal de sală, întrecere în care sînt angajate cele mai bune echipe din Europa, reprezentînd centre unde acest sport este larg răspîndit. Printre formațiile participante se numără și echipa Bucureștiului, care va debuta în competiție la 23 decembrie, avînd ca adversar reprezentativa Belgradului.

Alte formații au și început a bate în de partide în cadrul Cupei Orașelor. Astfel, întrecerea a fost inaugurată de meciul dintre reprezentativele Liège și Esch-sur-Alzette, încheiat cu victoria primei echipe.

În ziua de 25 noiembrie s-au desfășurat două importante meciuri. Primul dintre acestea a avut loc la Barcelona, unde, în prezența a 6.000 de spectatori, s-au întîlnit reprezentativele Barcelonei și Parisului. După un joc extrem de disputat victoria a revenit francezilor cu scorul de 18-14 (10-7), prin punctele înscrise de: Pichot (4), Chastanier (4), Benoits (2), Briafte (2), Beaucourt (2), Bamide (2), Byl, Hoinant și respectiv Pena (4), Fontlevilla (3), Pregnona (3), Casajuana (2), Guardia, Garcia.

Tot la această dată s-a disputat la Hassloch (R.F. Germană) partida dintre echipa acestui oraș și aceea a Liège-ului. Victoria a revenit la un scor categoric germanilor: 27-8 (12-4). Pentru echipa învingătoare — care se anunță ca principală favorită a competiției — au înscris: Korn (10), Stähler (7) Schulz (3), A. Scheurer (2), H. Scheurer (2), Schmatke (2) și Schlaifman.

Echipele învingătoare s-au calificat pentru sferturile de finală, care, după toate probabilitățile, vor avea următoarea înfățișare: Paris — Hassloch; Chorzow — Copenhaga; Est-Berlin — Örebro (Suedia) și învingătoarea meciului București — Belgrad cu Praga.

Maria Diți a stabilit un nou record al R.P.R. la aruncarea suliței: 47,33 m.

În cursul zilei de marți s-a desfășurat pe stadionul Tineretului un concurs atletic care a cuprins numai probe de aruncări. Cu acest prilej a fost înregistrat un nou record național de junioare și senioare la aruncarea suliței. În ciuda timpului nefavorabil și a terenului alunecos, reprezentanta asociației **Progresul, Maria Diți**, a realizat 47,33 m. Vechiul record de senioare (47,00 m.) aparținea Anelizei Zîmbreșteanu și a fost stabilit în 1955 la Varșovia. Vechiul record de junioare era de 46,19 m. și fusese realizat de Maria Diți în toamna acestui an la întîlnirea Romînia—Norvegia. Și în celelalte probe ale acestui concurs arbitrii au măsurat performanțe bune, dacă le raportăm la condițiile grele în care s-au desfășurat întrecerile *Ciocan:* 1. N. Răscănescu (C.C.A.) 56,76 m.; 2. C. Dumitru (Locomotiva) 55,39 m.; 3. A. Sigmund (C.C.A.) 54,93 m.; 4. C. Drăgulescu (Energia) 53,78 m. nou record de juniori al R.P.R. — vechiul record de 53,71 m. îi aparținea: *disc (b):* 1. M. Raica (Energia) 44,90 m; 2. E. Vîlsan (C.C.A.) 44,60; 3. R. Coveianu (C.C.A.) 44,18 m.; 4. L. Purdea 43,92 m.; 5. S. Știrbu 43,15 m.; *disc (f):* 1. N. Barbu (Flacăra roșie) 40,08 m.; 2. G. Georgescu (Progresul) 38,69 m.; 3. P. Lucaci (Știința) 38,64 m.; *greutate:* A. Raica (C.C.A.) 15,51 m.; *suliță (b):* A. Bizim (Știința) 66,36 m.

Concurînd în sală, Ștefan Pernechi (Flamura roșie) a stabilit noi recorduri de sală la aruncarea greutății: 16,12 m. (greutate de 5 kg.) — nou record de juniori categoria 15—16 ani și 17—18 ani; și 27,0 m., nou record de juniori la aruncarea cu ambele mîini.

SPARTACHIADA DE IARNĂ A TINERETULUI

După două săptămîni de întreceri...

Și ediția din acest an a Spartachiadei de iarnă a tineretului a început sub cele mai frumoase auspicii. Pretutindeni, competiția a fost întîmpinată cu multă însuflețire firește, din dorința vie a sportivilor de a continua tradiția acestei importante acțiuni.

Afirmînd acest lucru, gîndul ne poartă la zecile de mii de participanți prezenți la starturile primelor concursuri, la numeroasele măsuri organizatorice pregătitoare (construirea de materiale sportive, procurarea de echipament etc.) și în special la dîrzenia cu care s-au avîntat în întreceri cei mai mulți dintre participanți.

Prevăzătoare, majoritatea colectivelor sportive n-au așteptat căderea zăpezii, ci au organizat pînă acum concursuri la sporturile de sală (șah, tenis de masă, gimnastică și trîntă). Orientarea o considerăm bine inspirată, aceste discipline avînd mulți adepți printre participanți.

Dar, îndreptarea atenției către organizarea concursurilor de sală, nu trebuie să însemne cîtuși de puțin neglijarea popularizării celorlalte discipline cuprinse în Spartachiadă, a căror activitate, datorită condițiilor atmosferice de moment, n-au putut încă începe. Spunem aceasta, deoarece schiul, patinajul și mai ales săniușul sînt sporturi cu o mare priză printre tineri și de acest lucru trebuie ținut seama în mod special.

Nu putem fi de acord cu acele colective care așteptînd căderea zăpezii n-au făcut nimic pînă acum. Ne referim în special la colectivele sportive din regiunea Oradea — se pare că aici există o obișnuință în a întîrzia organizarea acțiunilor sportive de masă — unde Spartachiada de iarnă a tineretului este încă în stadiu incipient.

Ne întrebăm: n-ar fi oare mai bine ca — urmînd, exemplul celor de la Progresul I.T.B. — (care și-au pregătit din vreme baza sportivă de la Tei pentru întrecerile de patinaj, schi și săniuș) colectivele sportive din întreaga țară să pună la punct toate detaliile legate de buna desfășurare a sporturilor de iarnă incluse în Spartachiadă?

Iată de ce se impune ca, paralel cu acțiunea de atragere a cît mai multor tineri în întrecerile de sală, consiliile colectivelor sportive să nu neglijeze rezolvarea acelor probleme legate de concursurile în aer liber.

Schiurile, săniușele, patinele să fie pregătite din timp, la fel ca și bazele sportive, astfel ca odată cu căderea zăpezii să poată fi organizate cu succes primele concursuri.

Popularitatea acestei grandioase competiții este de netăgăduit.

Nu este totuși un motiv pentru ca consiliile colectivelor sportive să nu întărească munca de propagandă, care nu se desfășoară mulțumitor.

Acest aspect l-am înregistrat aproape în toate colectivele sportive vizitate (chiar și în acelea în care au fost obținute frumoase realizări în ceea ce privește Spartachiada); el a reieșit, mai acut, cu prilejul conferinței pe centre de regiuni organizată recent la Bacău.

Tinere muncitoare de la fabrica de confecții Gh. Gheorghiu-Dej în timpul unui concurs de gimnastică. (foto N. Niculescu)

Din regiunea Stalin

După regulament, Spartachiada de iarnă a tineretului a început la 1 decembrie. În regiunea Stalin însă, „febra" ei s-a făcut simțită cu mult înainte de această dată.

Acțiunea de pregătire a acestei mari competiții sportive de masă a început prin formarea comisiei regionale și a celor raionale și orășenești care vor răspunde de organizarea întrecerilor, prelucrarea regulamentului în colectivele sportive și organizațiile U.T.M. și organizarea unui ciclu de conferințe cu caracter sportiv.

Ziua de 1 decembrie a găsit majoritatea colectivelor sportive din regiunea Stalin pregătite pentru „start". De altfel, chiar din această zi au început primele concursuri la șah, tenis de masă și gimnastică. Dintre colectivele vrednice în organizarea întrecerilor notăm: Recolta Hălchiu, Energia Tractorul și Progresul Orașul Stalin, Flamura roșie Mediaș.

Conform planului de muncă al comisiei regionale, se desfășoară o largă acțiune de amenajare de pîrtii pentru schi și săniuțe. Pînă acum au fost terminate pîrtiile de coborîre de la Săcele și Bran, trambulina de sărituri de la Predeal și pîrtia pentru săniuș amenajată la Orașul Stalin în Schei.

Vrînd parcă să răsplătească munca conștiincioasă a activiștilor sportivi care au pus la punct aproape toate amănuntele pentru desfășurarea activității de schi și patinaj, vremea s-a schimbat și în ultimele 2—3 zile a început să ningă abundent. Zăpada care s-a așternut va oferi participanților la aceste sporturi posibilitatea să-și înceapă activitatea.

Nu putem încheia această scurtă prezentare a desfășurării Spartachiadei în regiunea Stalin fără a aminti aportul substanțial pe care îl aduc organele și organizațiile U.T.M.. Aceasta este o urmare firească a faptului că și la comitetul regional U.T.M. există mai multă preocupare pentru sport.

In cîteva rînduri...

● Întrecerile de schi, patinaj și săniuțe ale colectivului sportiv Progresul I.T.B., se vor desfășura la Toboc unde a fost amenajată o pîrtie pentru schi și săniuș și un patinoar de 60 x 30 metri. Concursurile de șah, gimnastică și tenis de masă se desfășoară la sediile cercurilor sportive și la cel al colectivului.

● Colectivul sportiv Voința Prestări Servicii și-a luat angajamentul să înscrie pentru întrecerile Spartachiadei 3000 membri cooperatori. De pe acum însă, această cifră a fost depășită.

● Primele întreceri de șah și tenis de masă au fost organizate și în colectivele Locomotiva „Navrom", „C.F.R." și „Viitorul" din Brăila. Printre cei dintîi participanți au fost fruntași în muncă, inovatori ca: ing. Aurel Popescu de la Districtul 13, mecanicul Mihai Tudor și electricianul Toader Teodoru de la Atelierele Navale Viitorul ș. a.

● Peste 1200 membri ai colectivului sportiv Voința din Ploești vor participa la prima etapă a Spartachiadei de iarnă a tineretului. Pentru buna desfășurare a întrecerilor au fost amenajate două cluburi. Acestea au fost înzestrate cu 25 garnituri de șah și 3 mese pentru tenis de masă. Folosind materiale din deșeuri sportivii cooperativei „Tehnolemn" construiesc săniușele necesare concursurilor.

● „Mai multă preocupare pentru organizarea Spartachiadei de iarnă a tineretului" își intitulează scrisoarea trimisă redacției corespondenții noștri Romulus și Zeno Radu din Oțelul roșu, care, vizitînd mai multe colective sportive din raionul Caransebeș au constatat că această competiție este neglijată. Așa stau lucrurile la Energia Oțelul roșu, Locomotiva și Progresul din Caransebeș ș. a.

Pe urmele unei cifre...

Trebuie să vă facem, de la început, o mărturisire: nu faptul că echipa de fotbal Flamura roșie-Metaloglobus a cucerit titlul de campioană a raionului „23 August" ne-a purtat către întreprinderea din marginea Capitalei, ci o vorbă cu tîlc, aruncată într-o adunare în care se făcea bilanțul primei săptămîni de la deschiderea Spartachiadei de iarnă a tineretului.

În această adunare, în care erau prezenți toți președinții comitetelor C.F.S. din Capitală și secretarii comitetelor raionale U.T.M. a luat cuvîntul și tov. Vizitiu, președintele comitetului C.F.S. „23 August". El a evidențiat (și toți cei prezenți au fost entuziasmați) colectivul sportiv (care de fapt este numai cerc sportiv) Flamura roșie-Metaloglobus care a deschis Spartachiada pe... pîrtiile Clăbucetului, la Predeal.

80 de tineri pe pîrtiile de la Predeal! 80 de participanți la primele întreceri ale Spartachiadei! Iată prilej de interesante însemnări pentru oricare reporter. Numai că cifrele din blocnotesul președintelui nu s-au potrivit de fel cu... realitatea. Dintre cei 80 de „schiori" care au urcat în trenul de Predeal, numai ...11 își merită cu adevărat titlul de concurenți. Restul au plecat doar în... excursie. Cum de s-au transformat peste noapte în veritabili schiori, nu putem bănui. Siguri sîntem doar de faptul că felul în care muncesc astfel de activiști nu ajută cu nimic scopului pentru care sînt organizate aceste frumoase întreceri. Dimpotrivă, în felul acesta se face un deserviciu mișcării noastre sportive. Sau, cum s-ar spune, încercăm să ne „furăm singuri căciula"!

P. MIHAI

EXEMPLE DEMNE DE URMAT

Clișeul de mai sus reprezintă portalul noului stadion al colectivului Voința-Oradea, inaugurat în urmă cu cîteva săptămîni. Terenul frumos gazonat, împrejmuit de o pistă perfect nivelată, terenurile de baschet, volei și tenis încadrate de tribuna de beton cu o capacitate de 1200 locuri, pavilionul cu vestiare, băi și magazii — toate acestea trezesc admirația vizitatorului.

Deosebit de important este faptul că această nouă bază sportivă complexă a fost construită — în cea mai mare parte — prin folosirea resurselor locale ale colectivului Voința și cu ajutorul unor cooperative din localitate. Vădind interes față de inițiativa consiliului colectivului sportiv Voința, o serie de cooperative locale au ajutat la construirea noului stadion punînd la dispoziție materiale din economiile proprii, iar sute de sportivi cooperatori au lucrat, în mod voluntar, în timpul liber, laolaltă cu meșteri zidari, tîmplari, fierari etc., care s-au oferit să execute diferite lucrări; cooperativa de reparat vehicule, a donat colectivului panourile pentru terenurile de baschet, iar cooperativa „Lemnul" a confecționat obstacolele pentru pista G.M.A.

Peste scurtă vreme membrii colectivului Voința vor fi chemați să sărbătorească inaugurarea noii săli de sporturi — aflată în vecinătatea stadionului — amenajată tot prin posibilitățile proprii ale colectivului.

Construirea acestor baze sportive din resurse locale nu este un caz izolat. Multe din cele 300 baze sportive pe care își desfășoară activitatea sportivii din orașul și regiunea Oradea sînt rodul unor inițiative ale colectivelor, al ajutorului substanțial oferit de diferite instituții și întreprinderi. Iată cîteva exemple: datorită sprijinului primit din partea țesătoriei „Vasile Roaită", colectivul Flamura roșie-Oradea și-a amenajat o sală de sport, utilată cu materiale necesare practicării cîtorva discipline. La amenajările făcute în ultimul timp pe stadionul și în sălile de sport ale colectivului Energia a dat o prețioasă contribuție conducerea uzinei metalurgice „Infrățirea".

Comitetele executive ale Sfaturilor populare din Salonta, Beiuș, Sărmășag, Ceica etc. au o mare contribuție la amenajarea noilor baze sportive cu care au fost îmbogățite așezările respective.

Mai sînt multe asemenea exemple care ilustrează atenția și interesul cu care diferite conduceri din instituții și întreprinderi privesc problema construirii și întreținerii bazelor sportive. Sînt fapte care merită nu numai popularizarea prin presă, ci și prezentarea ca exemple ce trebuie urmate.

PETRE DAVID

Deși iarna întîrzie...

...să-și facă apariția pe platurile țării noastre, pregătirile pentru noul sezon se desfășoară cu febrilitate în multe colective sportive.

Zilele trecute am primit relatări interesante în legătură cu activitatea colectivului sportiv Energia din Tg. Mureș.

★

Sportivii acestui colectiv au început pregătirile pentru sezonul de iarnă încă de la 15 noiembrie. Cei mai harnici sînt hocheiștii, care se antrenează sub conducerea lui Bela Kocsis. Ședințele de antrenament (teoretice și practice) au loc de trei ori pe săptămînă și la ele participă un număr de 29 sportivi, dintre care 12 abia au împlinit 18 ani.

De la 1 decembrie și-au început pregătirile și schiorii.

Secția de schi a colectivului, — recent reorganizată — contează de pe acum pe un număr de 32 membri.

În planul de activitate al acestei secții sînt prevăzute pentru apropiatul sezon organizarea de concursuri populare pentru trecerea normelor complexului G.M.A., mai multe deplasări la gospodăriile agricole de stat și gospodăriile colective din raionul Sîngiorgiu de Pădure, în vederea popularizării schiului printre tinerii din mediul sătesc, precum și o excursie pe schiuri la Răstolnița.

De asemenea, între 15 și 30 ianuarie 1957, consiliul de conducere al colectivului va organiza în împrejurimile Lacului roșu un concurs de schi dotat cu „Cupa Energia". La acest concurs au fost invitați sportivi aparținînd colectivelor Energia din regiunile Hunedoara, Baia Mare și Regiunea Autonomă Maghiară. A mai fost invitată și o reprezentativă a colectivelor sportive din regiunea Suceava.

Concursul va cuprinde probe alpine de fond și sărituri.

În cadrul Spartachiadei de iarnă a tineretului, în organizarea aceluiași colectiv, se va desfășura între 10—20 ianuarie un concurs de schi rezervat pionierilor.

Sportivii din colectivul Energia Gheorghieni au înființat la începutul acestei luni o secție de hochei pe gheață, cu sprijinul celor de la colectivul Energia Tg. Mureș.

Întocmai ca tînărul din fotografie, mulți vor fi acei care se vor strădui să învețe și în acest an tehnica acestei frumoase discipline.

Noua secție, care numără în prezent 18 membri, a fost înzestrată cu tot echipamentul și materialul sportiv necesar.

Inițierea iubitorilor acestei discipline sportive a fost încredințată instructorului Arpad Kari.

Ion Păuș
corespondent

Concursul pentru
CEA MAI BUNĂ CORESPONDENȚĂ

Un bilanț îmbucurător

Intr-una din serile ierii trecute, urmăream cu atenție antrenamentele unor voleibaliști în sala Științei Agronomie.

Vocea hotărîtă a antrenorului întrerupea, la anumite intervale, fie exercițiile la aparate, fie executarea temelor tactice. După antrenament, am stat de vorbă cu antrenorul echipei: Valerian Anastasescu, proaspăt absolvent al I.C.F.-ului.. La discuția noastră s-au alăturat și membrii echipei. Este vorba de formația colectivului Energia I.O.R., una dintre fruntașele campionatului pe Capitală la volei masculin.

Astfel am aflat că echipa a luat ființă în anul 1954, din inițiativa unor entuziaști muncitori ai fabricii I.O.R. Dintre aceștia s-au remarcat: Alexandru Tudorache, Stelian Niculescu și Alex. Fernolendo, astăzi jucători de bază ai echipei.

După ce, prin muncă voluntară, membrii echipei de volei au făcut utilizabil terenul construit cu ani în urmă, ei au pornit cu hotărîre să se pregătească. Apoi, au participat la prima competiție oficială: *campionatul raional de volei*. La început a fost destul de greu, mai ales că toți componenții echipei practicau voleiul numai din anul 1954. Lipsurile de ordin tehnic au fost suplinite destul de repede, prin dorința și unitatea de vederi a întregii echipe. Astfel, Energia I.O.R. a reușit să promoveze, încă din anul 1954, în campionatul orășenesc. Bucuria a fost mare, iar formația I.O.R. a dovedit că poate juca bine și în compania unor echipe de valoare. La sfîrșitul campionatului orășenesc a obținut un meritat loc 5, la egalitate de puncte cu echipele clasate pe locurile III și IV.

In iarnă, pregătirile s-au intensificat iar sala Agronomia a găzduit de multe ori, pînă seara tîrziu, antrenamentele acestei echipe tinere. Practicarea sporturilor ajutătoare (schiul, gimnastica și alergările pe zăpadă) a contribuit efectiv la dezvoltarea pregătirii fizice generale a jucătorilor. Baschetul, fotbalul în sală și exercițiile la aparate au avut un rol important în dezvoltarea forței, vitezei și mobilității.

Campionatul din acest an a găsit echipa în cea mai bună formă; pînă la sfîrșitul turului ea s-a menținut constant pe locul doi în clasament. Apoi, în perioada dintre tur și retur s-a insistat mai mult asupra pregătirii superioare a concepției tactice de joc, factorul de bază al succeselor întregii echipe. Și roadele s-au văzut: la sfîrșitul campionatului, Energia I.O.R. a avut un avans de trei puncte față de cea de a doua clasată, obținînd astfel titlul de campioană pe Capitală în seria I.

Făcînd un bilanț al succeselor obținute, conducerea colectivului și jucătorii apreciază meritele antrenorului care s-a preocupat permanent de îmbunătățirea condiției fizice a fiecărui jucător în parte, precum și de creșterea nivelului tehnic și tactic al echipei.

Atîta timp cît echipa va cuprinde sportivi de frunte și, totodată, fruntași în producție, ca opticianul C. Alexandrescu, montatorul inovator A. Fernolendo, tînărul maestru Gh. Popescu, opticianul S. Nicolescu, care obțin și însemnate depășiri de normă în producție, sau inginerul Ștefan Șușu, șeful secției electrice și alții, Energia I.O.R. va fi o formație valoroasă, făcînd cinste întreprinderii pe care o reprezintă.

Vasile Dinescu
corespondent

Duminică începe competiția echipelor feminine la handbal de sală

Prima etapă a concursului republican de handbal masculin de sală s-a terminat. Nu s-ar putea spune că apariția handbalului pe programele de duminică mai prezintă o noutate pentru amatorii de sport. Și totuși există o noutate care constă în aceea că duminică se inaugurează la București, Timișoara și Orașul Stalin concursul republican feminin de handbal de sală.

Iată cîteva amănunte de organizare. Echipele participante (categoria A) au fost împărțite în 3 serii, după cum urmează: seria *I*: Flamura roșie București, Progresul Orașul Stalin, Știința Timișoara, Flamura roșie Mediaș; *seria a II-a*: Progresul Ministerul Învățămîntului, Progresul Tg. Mureș, Recolta Codlea, Energia Reșița; *seria a III-a*. Știința I. C.F. București, Flamura roșie Sibiu, Flamura roșie Sighișoara și Energia Mija. In cadrul seriilor, jocurile se desfășoară tur-retur (16, 23 decembrie și 6 ianuarie turul și 13, 20 și 27 ianuarie returul) urmînd ca echipele calificate pentru turneul final (cîte 2 din fiecare serie) să-și dispute locurile fruntașe la București în zilele de 16—20 februarie 1957.

Toate jocurile din cadrul concursului republican feminin se vor desfășura duminică după-amiază în sălile din centrele în care activează echipele respective, cu unele excepții: Fl. roșie Sibiu, Fl. roșie Sighișoara, Recolta Codlea și Fl. roșie Mediaș vor disputa meciurile în sala Tractorul din Orașul Stalin, Energia Reșița la Timișoara, iar Energia Mija la București, bineînțeles cînd una din aceste echipe va fi organizatoare.

Iată programul primei etape: *BUCUREȘTI*: Știința I.C.F. — Energia Mija; *ORAȘUL STALIN*: Progresul-Fl. roșie Mediaș; Recolta Codlea-Știința Min. Învățămîntului; Fl. roșie Sibiu-Fl. roșie Sighișoara; *TIMIȘOARA*: Știința—Fl. roșie București; Energia Resita-Progresul Tg. Mureș.

Concurs de natație

Sîmbătă (ora 19,30) și duminică (ora 10) la bazinul acoperit Floreasca se va desfășura un important concurs de natație. In această perioadă de sfîrșit de an, se oferă înotătorilor posibilitatea de a-și îmbunătăți performanțele.

IN CURIND, LA 10.000 METRI INĂLȚIME...

De mai multă vreme existau indicii că în întreg lanțul Carpaților iau naștere „curenți de undă" deosebit de favorabili pentru zborurile cu planorul la mare înălțime. Ani de zile, zborurile în acești curenți au rămas doar un vis pentru planoriștii noștri fruntași, dornici să aducă țării recorduri și performanțe de valoare mondială. Și iată că de curînd... Dar mai întîi să explicăm ce sînt curenții de undă, acest izvor de performanțe în zborul fără motor. In anumite condiții atmosferice (variații de temperatură la înălțimi diferite), fenomene care se produc în lunile de iarnă, vîntul, întîlnind obstacole naturale (dealuri, munți) dă naștere așa numiților curenți de undă. In mișcarea lor ondulatorie și relativ paralelă cu suprafața pămîntului, acești curenți imprimă straturilor de aer de deasupra o mișcare asemănătoare, care se resimte adesea pînă la limita inferioară a stratosferei, 10—12.000 metri și chiar mai mult. Simultan cu aceste manifestări atmosferice își fac apariția pe cer nori „lenticulari" (de forma unor lentile planconvexe) care rămîn nemișcați în punctele de amplitudine maximă ale undei. Partea urcătoare a undei reprezintă un curent ascendent care poate fi folosit de planorist pentru cîștig de înălțime de peste 10.000 metri. Acești curenți creează posibilități pentru doborîrea vechiului record național de înălțime (4350 m. Mircea Finescu-București 1951) și pentru efectuarea unor zboruri de înălțime în vederea obținerii însemnelor internaționale de aur și aur cu diamant pentru planorism.

Un explorator polar? Nicidecum. Pe cer au apărut nori lenticulari, semn că în aer sînt curenți de undă. Și iată că planoristul Valeriu Popovici, echipat pentru zborul de altitudine, e gata de decolare. Intr-un simplu zbor de studii, el a atins 3200 metri cu ajutorul curenților de undă.

Odată făcută această introducere — poate puțin aridă dar necesară pentru familiarizarea cititorului cu aceste noțiuni — putem anunța că săptămîna trecută a fost constituit un lot de planoriști fruntași care cercetează în zbor acești curenți de undă ce se formează în Țara Bîrsei, în Bucegi, Piatra Craiului, Ciucaș și alți masivi. Fac parte din acest lot planoriștii sportivi: Mircea Finescu (București), Iosza Alexandru (Sibiu), Gilcă Gheorghe (Iași) și Valeriu Popovici (Timișoara), care au obținut rezultate remarcabile în concursurile de zbor fără motor din ultimii ani. Ei lucrează sub conducerea încercatului instructor de planorism Aurel Bucur (Cîmpina), ajutați de meteorologii Nicolae Costescu și Constantin Moroianu, de piloți remorcheri — planoarele sînt ridicate în aer cu ajutorul avioanelor remorchere — și de personal specializat. Planoriștii studiază modul de formare a curenților de undă, tehnica zborului în undă, folosirea aparatelor de oxigen, comportarea în zborul substratosferic etc. De asemenea, ei au fost supuși unor probe de barocameră pentru a li se cunoaște condiția fizică. Este vorba de o cameră ermetică din care se scoate aerul progresiv, se coboară temperatura, se scade presiunea, se introduc vapori de apă („nori"), creîndu-se astfel condiții atmosferice apropiate de cele de la marea înălțime.

Sportivul examinat respiră prin aparatul de oxigen, fiind în legătură radio-telefonică cu medicii examinatori. Planoriștii folosesc pentru zborul de undă planoare cehoslovace LUNAK și planoare romînești I-S.3 care s-au dovedit apte pentru zborurile de altitudine și sînt prevăzute cu inhalatoare de oxigen, dispozitive de deschidere automată a parașutei în caz de nevoie și o serie de aparate moderne pentru securitatea zborului și a piloților. Pînă acum au fost efectuate zboruri de depistare a curenților — prezența norilor lenticulari fiind un indiciu sigur — și zboruri de antrenament în care planoristul Valeriu Popovici a atins înălțimea de 3200 m. într-un simplu zbor de studii în curenți slabi. Condiția atmosferică se îmbunătățește însă cu fiecare zi, pe măsură ce vîntul se întărește. Condițiile materiale sînt și ele întrunite, perspectivele se arată a fi din cele mai promițătoare, planoriștii noștri putînd doborî acum o serie de recorduri sau stabili performanțe excepționale. Mai cu seamă însă, pe baza experienței lotului de „undiști" planoriștii din țara noastră vor găsi deschisă o cale rodnică spre zborurile de altitudine — sursă sigură de performanțe valoroase. Este o inițiativă din cele mai lăudabile pe care planoriștii noștri o salută, desigur, cu tot entuziasmul. Și noi, de asemenea. Nu găsim însă de prisos să amintim că ne găsim în anul 1956 și că acești curenți au luat naștere în Carpații noștri încă din timpuri imemoriale. Fără îndoială, forurile de specialitate au meritul de a fi dat curs acestui dezideratul al planoriștilor noștri, care nu vor decît să aducă țării onoarea unor performanțe de valoare, și de a le fi creat condițiile necesare. Lucru care s-ar fi putut face mai de mult, dacă ar fi existat o mai intensă preocupare pentru prestigiul țării în domeniul aviației sportive. Dar, cum spune proverbul, mai bine mai tîrziu decît niciodată.

Nădăjduim că aceste zboruri experimentale care se desfășoară acum la Orașul Stalin și condițiile materiale create reprezintă începutul unor măsuri menite să ducă la dezvoltarea sporturilor noastre aviatice în pas cu vremea. Pentru că, să recunoaștem cinstit, se simte o imperioasă nevoie. Iar în aviație, este știut, a sta pe loc echivalează cu întoarcerea din drum...

ION VALERIU POPA

PEDAGOGUL SOVIETIC BAZANOV IN MIJLOCUL ANTRENORILOR DE ATLETISM DIN R. P. R.

Duminică dimineața s-a consumat într-un anonimat total un eveniment care merita totuși să fie consemnat: inaugurarea sezonului competițiilor atletice de sală. Protagoniști n-au fost atleții care, așa cum m-am convins mai tîrziu, preferă încă pista și gazonul stadionului, fie chiar acoperite de zăpadă, ci... antrenorii. Intrînd în sala Floreasca II și găsindu-i pe dr. Arnăutu, pe Krupka și pe Ladislau Kiss așezați în gropile de start, mi-am închipuit că, în loc de orice amintiri din tinerețe, ei se simt mai bine întîlnindu-se, ca vechi și statornici iubitori de atletism, pe pista care le-a adus odinioară atîtea satisfacții. Nici vorbă de așa ceva. Văzînd cu cîtă precipitare este asaltat arbitrul pentru a anunța rezultate și clasamente, cu cîtă îndîrjire este disputat fiecare loc, am înțeles că asistăm la un concurs în toată legea. Un concurs în care recunoșteam printre participanți antrenori din București și Cluj, Ploești și Cîmpulung, Oradea și Timișoara. Un concurs original, pentru că, orice s-ar spune, nu-ți este dat în fiecare zi să-l vezi pe nea Nicu Gurău sărind la... triplu salt fără elan.

Toate bune, dar de ce s-au întîlnit antrenori din toată țara? Prilejul l-a oferit cursul organizat de antrenorul sovietic N. I. Bazanov, cu participarea antrenorilor care se ocupă de pregătirea aruncătorilor noștri. Curs? „Tovarășul Bazanov l-a numit „schimb de experiență", și denumirea aceasta se potrivește mult mai bine cu atmosfera care a domnit în timpul celor trei săptămîni de muncă, îmi spunea Niculae Gurău. Niciodată în timpul lecțiilor sale, n-am simțit distanța dintre catedră și sală. Expunerile însemnau mai mult un pretext pentru discuții rodnice, în care fiecare intervenea cu toate cunoștințele și experiența sa. Au fost vizionate filme documentare, au fost studiate kinograme ale aruncătorilor noștri. Esențial pentru reușita acestui schimb de experiență a fost și faptul că paralel cu activitatea desfășurată cu noi, antrenorii, tovarășul Bazanov a lucrat și cu cei mai buni aruncători ai noștri, reuniți și ei pentru aceeași perioadă de timp la București".

Intr-adevăr, ideea de a-i chema în același timp și pe atleți s-a dovedit fericită. S-a putut realiza în acest fel legătura dintre teorie și practică, necesară oricărui proces de învățămînt, indispensabilă unui curs de antrenori.

Abia după terminarea concursului am putut sta de vorbă cu inginerul Bazanov. De ce „inginerul"? Pentru că, înainte de a fi antrenor, N. I. Bazanov a absolvit Institutul de Energetică din Moscova. Apoi, marea sa pasiune pentru sport și-a spus cuvîntul și el a urmat cursurile Institutului de cultură fizică. Și nu s-a mulțumit cu titlul de absolvent: s-a înscris mai departe, la aspirantură. Teza de dizertație pe care o va susține în curînd se intitulează: „Influența antrenamentelor cu îngreunări artificiale la dezvoltarea forței și vitezei aruncătorilor".

— Se pare că în scurta dvs. ședere în țara noastră, ați căutat să puneți în aplicare tocmai elementele din teza de dizertație.

— Este exact, ne-a răspuns N. I. Bazanov. Mi-am dat seama că aruncătorii romîni lucrează prea puțin, în perioada dinaintea concursurilor, pentru dezvoltarea calităților fizice generale, iar apoi folosesc lunga perioadă competițională numai pentru dezvoltarea tehnicii. La începutul colaborării mele cu ei, am executat o serie de probe de control care mi-au dovedit că cu cîteva excepții, aruncătorii romîni au un nivel de calități fizice destul de scăzut. Pe baza datelor din lucrarea mea și a experienței celor mai buni aruncători din lume, m-am hotărît ca în aceste cîteva săptămîni să măresc volumul de efort, în special prin intensificarea lucrului cu greutăți. Ultimele probe de control mi-au dovedit justețea acestui drum: toți aruncătorii se prezentau mai bine decît la început. Cel mai important este ca acum aruncătorii să nu-și termine antrenamentele, să continue să lucreze intensiv, cu același volum pînă la primele concursuri din primăvara lui 1957, după care să insiste în egală măsură și asupra problemelor de tehnică. In acest fel, Festivalul de la Moscova îi va putea găsi bine pregătiți.

— Ce ne puteți spune despre colaborarea cu antrenorii romîni?

— A decurs în cele mai bune condițiuni, într-o atmosferă prietenească, de muncă. Am avut și eu de învățat lucruri noi de la antrenorii dvs., care sînt în cea mai mare parte bine pregătiți și au o vastă experiență. (i.m.)

„Unsprezece"!

De curînd a apărut în librării romanul UNSPREZECE al scriitorului *Eugen Barbu*. Romanul prezintă viața unei echipe de fotbal dintr-un oraș de pe malul Dunării. Romanul aduce o prețioasă contribuție la zugrăvirea specificului vieții sportive de care tineretul nostru începe să fie legat tot mai mult.

ACTUALITĂȚI DIN BASCHET ȘI VOLEI

Tocmai atunci cînd spectatorii se deprinseseră să ia drumul sălilor pentru a asista la întreceri de volei și baschet, campionatele republicane — atît de interesante în finalul lor — s-au terminat lăsînd un gol în... preocupările spectatorilor. Dar... programarea rămîne programare și ea nu a ținut cont nici de preferințele spectatorilor, nici de micul „monopol" pe care voleiul și baschetul îl puteau avea în sezonul de iarnă, într-un cuvînt nu a avut în vedere specificul acestor două sporturi. De aceea credem că o analizare a programării campionatelor se impune mai mult decît oricînd.

Aceasta fiind situația, să vedem totuși ce întîlniri vor avea baschetbaliștii și voleibaliștii noștri — acasă sau peste hotare — în lunile care urmează.

LA BASCHET ULTIMELE TREI RESTANȚE ȘI CÎTEVA JOCURI INTERNAȚIONALE ÎN PERSPECTIVA

În campionatele de baschet au mai rămas de disputat doar trei jocuri — toate masculine — pentru a se putea da formă definitivă clasamentelor. Partidele au fost programate astfel: la 13 decembrie-Știința Timișoara-Progresul Tg. Mureș; la 16 decembrie-Dinamo Tg. Mureș — Știința Timișoara și Progresul Tg. Mureș — Progresul Arta. Aceste jocuri nu mai pot avea nici o repercusiune asupra situației retrogradării, Știința I.C.F. și Progresul Orașul Stalin fiind echipele care vor juca în campionatul de calificare anul viitor. Din campionatul feminin au retrogradat Energia Cluj și Progresul Tg. Mureș.

În ceea ce privește activitatea internațională a echipelor noastre reprezentative și de colectiv sînt în curs de perfectare cîteva întîlniri. Cele mai avansate tratative sînt acelea duse cu echipa feminină poloneză Start care va evolua în țara noastră între 28 decembrie și 5 ianuarie. Programul baschetbalistelor poloneze va cuprinde întîlniri cu Voința Orașul Stalin,

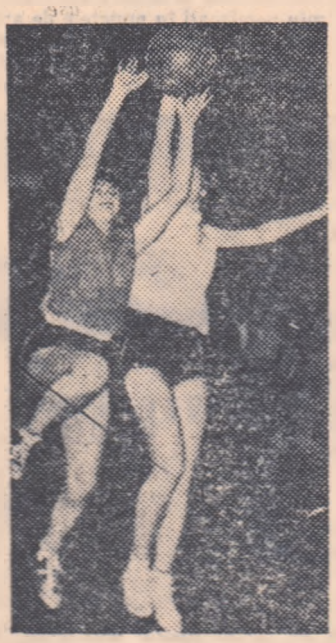

Teodora Simionescu (Știința I.C.F.) și Viorica Antonescu (Energia București) într-un „duel aerian".
(Foto: M. PETRESCU)

selecționata orașului Tg. Mureș și — eventual — una sau două partide cu echipe bucureștene. Și fiindcă sîntem la capitolul întîlniri feminine, să anunțăm că turneul echipei cehoslovace SLOVAN ORBIS, proiectat pentru sfîrșitul acestei luni, a fost amînat. Energia București, organizatoarea turneului, a propus o nouă dată — spre sfîrșitul lunii februarie — urmînd să primească răspuns.

Pentru echipele masculine există perspectivele unor jocuri cu echipa de tineret a R. P. Bulgaria, tot la sfîrșitul lui decembrie. Federația italiană de specialitate și-a dat consimțămîntul pentru data meciului revanșă R. P. Romînă-Italia: 18 mai la București. Totodată Federația italiană a propus un joc pentru reprezentativa noastră feminină, la 24 martie, în Italia.

LA 21 și 23 DECEMBRIE, VOLEIBALIȘTI ȘI VOLEIBALISTE DIN R. CEHOSLOVACA VOR EVOLUA LA BUCUREȘTI

Unul din importantele evenimente sportive internaționale îl constituie partidele dintre echipele reprezentative ale R. Cehoslovace și R. P. Romîne, care vor avea loc la 21 și 23 decembrie în Capitala noastră. În perspectivă, meciuri de o bună valoare în care vor apare, pe lîngă o parte dintre cei mai buni jucători și jucătoare ale lumii, și o serie de tineri promovați în ambele reprezentative. Loturile noastre au și început pregătirile în vederea acestor întîlniri. Din lot fac parte următorii: Ponova, Nicolau, Crivăț, Păunoiu, Rusescu, Cherebețiu, Corbeanu; Fieraru (Metalul Or. Stalin); Cozonich, Drăgan (Loc. Timișoara), Tîmîrgazin (Știința Iași) — antrenori Gh. Petrescu și N. Sotir — la băieți, Ana Susan, Florina Teodorescu, Elena Răzvanță, Lia Vanya, Elena Simionescu, Elisabeta Ujvarossy (Cluj), Elena Roman, Maria Ștefan (Sibiu), Elena Marcu (București), Paula Iordache (Fălticeni), Ana Zabara — antrenori Victor Fulger și Ion Scurtu — la fete. În vederea acestor partide loturile noastre vor susține un număr de antrenamente publice, primul dintre acestea fiind programat astăzi la ora 18 în sala I.C.F, unde reprezentativa feminină a R.P.R. va întîlni voleibalistele de la Știința I.C.F.

Și pentru că a venit vorba despre echipa feminină de volei Știința I.C.F. vă putem anunța că ea va susține între 21 și 23 decembrie a.c., la Belgrad, cîteva meciuri în cadrul unui turneu la care vor mai participa numai echipe iugoslave. În proiect se află și un turneu al reprezentativei masculine din Turcia și Iran.

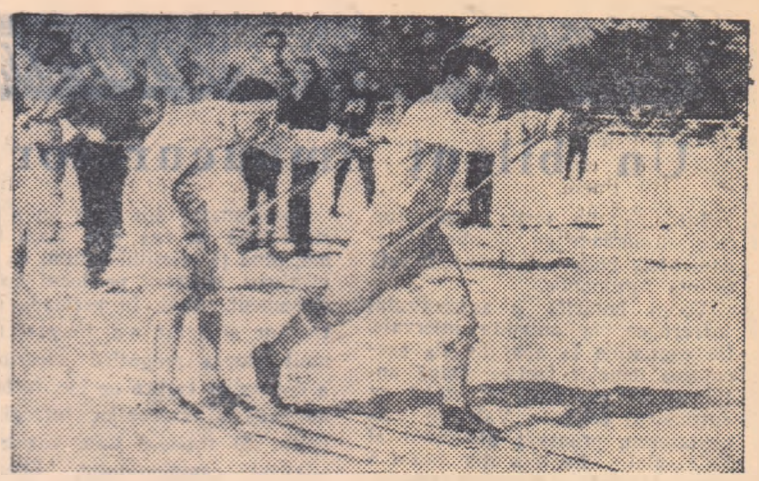

Doi dintre cei mai buni fondiști ai țării noastre, Aldescu și Olteanu (Dinamo) execută un reușit schimb de ștafetă.
(Foto: Gh. Epuran)

Se apropie deschiderea oficială a sezonului competițional de schi

Deschiderea oficială a sezonului competițional de schi se va face peste puțin timp. Astfel, pe data de 6 ianuarie vor avea loc în trei centre de schi ale țării — Dihăm, Predeal și Borșa — concursuri care vor inaugura această frumoasă activitate sportivă. În vederea acestor concursuri cei mai buni schiori ai țării și-au început pregătirile din timp. Realizarea dorinței lor de a se prezenta cît mai bine în întrecerile viitoare este condiționată însă de... zăpadă. După pregătirea pe uscat și acomodarea pe zăpadă, schiorii noștri au nevoie de un antrenament intens pe pante mai pretențioase. Dacă majoritatea schiorilor noștri rămîn, deocamdată, la cheremul zăpezii, cei de la Asociația Voința vor rezolva acest neajuns deplasîndu-se la 27 decembrie în R.P. Polonă, la Zakopane, unde vor susține un program de antrenament comun cu schiorii asociației Start.

Lotul schiorilor asociației Voința cuprinde un număr de aproximativ de 20 de băieți și fete. Pregătirile lor în frumoasa stațiune din R.P. Polonă vor dura pînă la 12 ianuarie. În această situație asociația Voința va fi reprezentată la concursul de deschidere a sezonului de schiorii care alcătuiesc garnitura a doua.

Iată pe scurt programul campionatelor și concursurilor din acest sezon.

Concursul de deschidere al sezonului. Alpine 6.I. Dihăm; fond 6.I. Predeal; sărituri 6.I. Borșa.

Campionatul R.P.R. individual a) probe alpine (seniori-senioare) etapa I 13—17.III. Poiana, etapa a II-a, 13—17.III. Sinaia. b). probe fond și sărituri (seniori-senioare) 23—28.II. Poiana; c). toate probele (juniori și junioare) 19—22.III. Poiana.

Concurs republican pe echipe de tineret (tineri pînă la 21 ani) alpine, I-a 19—20.I. Semenic; nordice, etapa I 16—27.I. Borșa; nordice, etapa a II-a 2—3.II V. Dornei; alpine, etapa a II-a 2—3.II Bucegi; nordice, etapa a III-a 16—17.II. Predeal; alpine etapa a III-a 20—21.II Poiana.

„Cupa R.P.R." (reprezentative de asociații). Etapa I (Cupa Dinamo): sărituri 24.III. Borșa, fond 6—7 IV. Sinaia—Bucegi, alpine 13—14.IV. Sinaia. Etapa II-a (Cupa Voința: sărituri 31.III. Borșa, fond 13—14.IV. Sinaia—Bucegi, alpine 27—28, IV. Sinaia. Etapa III-a (Cupa C.C.A): sărituri 7.IV. Borșa, fond 20—21.IV. Sinaia—Bucegi, alpine 4—5. V. Făgăraș.

În numărul viitor al ziarului nostru vom publica și calendarul asociațiilor sportive pentru sezonul de schi.

Despre mistere, secrete profesionale și .. seriozitate

Colegiul judecătorilor-arbitri de box din Capitală se află într-o stare de vădită tulburare. Ultima sa ședință a dovedit-o cu prisosință. Judecătorii-arbitri se frămîntă, se agită, nu-și mai găsesc liniștea. Care să fie motivul? S-au ivit niscaiva controverse pe marginea aplicării regulamentului în ring? S-a hotărît (în sfîrșit) să se ia măsuri împotriva judecătorilor - arbitri care nu fac nimic pentru ridicarea nivelului lor? Se fac pregătiri pentru deschiderea unei școli de oficiali, de care se simte multă nevoie? Nimic din toate acestea! Judecătorii-arbitri din București au cu totul alt motiv de discuție: trebuie sau nu să se permită gazetarilor consultarea unor anumite buletine de punctaj, imediat după terminarea reuniunii? Cum ar spune nefericitul prinț al Danemarcei: asta-i întrebarea! Judecătorii-arbitri se ridică, perorează, emit păreri, invocă prevederile regulamentului, și toate acestea cu un singur scop: gazetarii să nu-și bage nasul în buletinele de punctaj și, constatînd acolo nereguli sau erori, să le critice a doua zi în ziare!

Chestiunea pare minoră și de interes, ca să spunem așa, local. Ea poate avea însă urmări nesănătoase. Gîndiți-vă, de pildă, că noi, în calitatea ne care o avem, sîntem în situația de a critica un rezultat greșit. Neștiind care judecător se află în culpă, putem foarte ușor arunca anatema asupra unuia... nevinovat. Un caz este — credem — destul de elocvent. Anul trecut, la faimosul meci Ilie Gheorghe — Zaharia Motea, dacă n-am fi consultat buletinele și n-am fi văzut acolo că judecătorii dăduseră BINE decizia, i-am fi criticat pe nedrept. Onestitatea profesională ne cere să verificăm fiecare afirmație. Iată de ce avem nevoie să consultăm, uneori, buletinele de punctaj.

Într-o vreme, buletinele de punctaj rămîneau învăluite într-un fel de mister. Întocmai ca medicii și avocații, judecătorii aveau un „secret profesional" și țineau la el ca la ochii din cap. Asta se întîmpla odată. Acum însă — pretutindeni — se procedează altfel. Comitetul executiv al A.I.B.A. (Asociația Internațională de Box Amator) a hotărît ca la competițiile de mare amploare (Jocurile Olimpice, campionatele europene, jocurile mediteraneene etc.) SĂ FIE AFIȘATE BULETINELE DE PUNCTAJ! Nu numai atît. Dar chiar la noi, sub ochii judecătorilor-arbitri, supărați de „îndrăzneala" gazetarilor, funcționează instalația electrică de la ringul metalic, pe care ei înșiși o pun în mișcare! La terminarea meciului, fiecare judecător aprinde becul roșu, alb sau albastru, divulgînd astfel înaintea miilor de spectatori marele „secret profesional". În momentul cînd „misterul" buletinelor de punctaj a fost risipit chiar de A.I.B.A., colegiul de judecători-arbitri din București agită din nou și fără rost această problemă. Anul trecut, la campionatele europene de la Berlin, gazetarii aveau acces la buletine, deși era vorba de o competiție de cea mai mare importanță și care, în ultima instanță, angaja prestigiul unor națiuni. Ceea ce a fost valabil la campionatele europene nu este valabil la reuniunile de la Giulești? Nouă ni se pare cel puțin hilar. Sau birocrația începe să-și vire coada și în acest domeniu încă... neexplorat?

MARIUS GODEANU

Troianescu și Mititelu pretendenți principali la titlul de campion de șah al R. P. R.

După zece runde, ziua de odihnă de miercuri a fost binevenită pentru participanții la finala campionatului republican de șah, aproape sufocați de ritmul rapid pe care-l cunoaște în acest an desfășurarea competiției. Poate doar Dr. O. Troianescu și Mititelu, care în ultimele runde au cîștigat cu regularitate, să nu fi fost mulțumiți de scurta pauză care le întrerupe seria succeselor. De altfel, nu încape îndoială că cei doi jucători au dominat această parte a campionatului. Troianescu s-a prezentat la concurs într-o formă excelentă, poate cea mai bună din toate participările sale la finală. În evoluția sa nu este impresionant atît numărul victoriilor (șase în ultimele șapte runde) cît mai ales maniera în care au fost obținute, jocul prestat. În nici una din partidele cîștigate liderul n-a stat mai slab iar succesul nu i-a fost condiționat (cum se întîmplă uneori) de o greșeală sau de o inexactitate a adversarilor. Un sacrificiu de damă departe calculat în partida cu Rădulescu (și, ceea ce-i mai paradoxal, într-o poziție complet blocată) un sacrificiu de nebun la Negrea într-o poziție care, de asemenea, aparent nu se preta la astfel de soluții spectaculoase, victorii care la Halic, Șuta, Radovici, îl recomandă pe Troianescu concurentul principal (și cel mai autorizat) la primul loc.

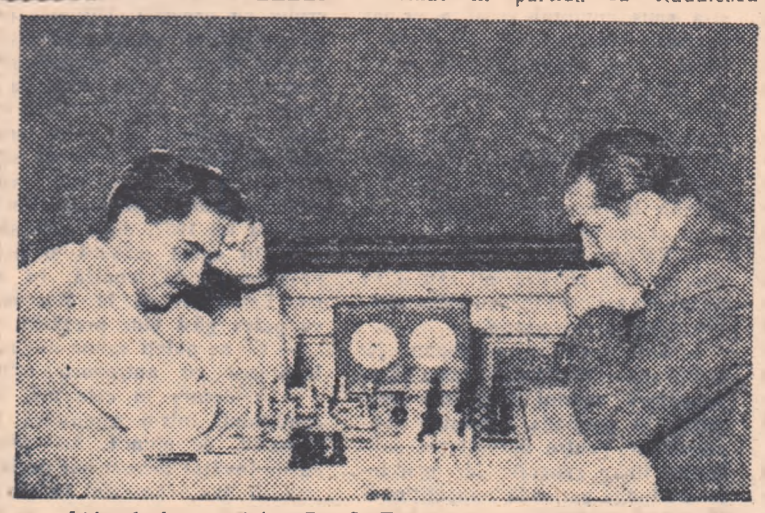

Liderul clasamentului, Dr. O. Troianescu (dreapta) în timpul partidei sale cu Drimer.

În ultimele runde spectatorii au urmărit „cu sufletul la gură" cursa „contra-cronometru" de ocamdată (cei doi nu s-au întîlnit încă) dintre Troianescu și Mititelu. Acesta din urmă, reprezentant al tinerei generații de șahiști din care fac parte de asemenea Ciociltea, Ghițescu, Szabo, Negrea, s-a impus ca fiind cel mai valoros dintre ei. Poate mai puțin ponderat și calculat decît Troianescu (vîrsta sa explică aceasta) Mititelu a ales în partidele sale o singură cale: atacul. Indiferent dacă sorții l-au pus să conducă piese albe sau negre, el pornea invariabil la atac, dezlănțuindu-se, aruncînd în aer podurile de retragere. Lozinca sa: numai înainte! O astfel de tactică i-a adus lui Mititelu cinci puncte în ultimele șase runde, l-a făcut principalul concurent al lui Troianescu la șefia clasamentului. Cei doi adversari se vor întîlni într-o partidă decisivă în runda a 13-a, Mititelu avînd albele, culoarea cu care, îndeosebi, este periculos.

După un start „în trombă", Urseanu n-a putut susține ritmul pe care și l-a impus, slăbind alura în ultimele patru runde cînd a realizat doar $1^1/_2$ puncte. În schimb, I. Szabo obținînd $3^1/_2$ puncte din patru partide a depășit acum handicapul unui start defectuos, intrînd în plutonul fruntașilor.

Ciociltea, dînd semne vădite de oboseală, după numeroasele concursuri internaționale la care a luat parte, face mari eforturi să nu piardă contactul cu fruntașii. Despărțit prin $1^1/_2$ puncte de lider, el va putea reface terenul doar printr-un finiș excepțional de care este capabil. Cam în aceeași situație se mai află unul din favoriți, T. Ghițescu, care, pierzînd prea multe partide (4) se află la două puncte de fruntașul clasamentului. Reicher a pierdut în general întîlnirile în care a încercat să joace la atac. Lucrul acesta nu trebuie să-l descurajeze. În șah ca și în oricare disciplină sportivă este mai greu să ataci decît să te aperi. Surprinzător de slabă a fost, în aceste zece runde, comportarea campionului țării, Ion Bălănel, pe care nu sîntem obișnuiți să-l vedem „plutind" undeva în coada clasamentului. Desigur, în cele șapte runde care au mai rămas el poate să-și mai îmbunătățească locul în clasament, deși practic este scos din lupta pentru titlul de campion.

Rezultate tehnice: partide întrerupte: Ciociltea — Urseanu $^1/_2$—$^1/_2$, Radovici — Szabo 0—1 (runda a IX-a); Gavrilă — Pitpinic 1—0; Pall — Bălănel $^1/_2$—$^1/_2$; Urseanu — Șuta întreruptă (runda a X-a).

Clasamentul: 1. Troianescu $7^1/_2$ p.; 2. Mititelu 7 p.; 3. Urseanu 6 p. (1); 4. Ciociltea 6 p.; 5—7. Szabo, Ghițescu, Reicher $5^1/_2$ p.; 8—10. Rădulescu, Halic, Negrea 5 p.; 11—13. Drimer, Radovici, Bălănel $4^1/_2$ p.; 14. Șuta 4 p. (1); 15—16. Samarian, Gavrilă 4 p.; 17. Pall $3^1/_2$ p.. 18. Pitpinic 2 p.

VALERIU CHIOSE

AZI INCEPE LA CLUJ

Concursul lotului reprezentativ de tenis de masă

Este pentru prima oară, în ultimii cinci ani, cînd reprezentanții tinerei generații de tenis de masă își vor disputa întîietatea pentru cucerirea titlurilor de campioni ai țării, în prezența fruntașilor acestei discipline, membrii lotului republican. Totodată, ei vor putea să urmărească evoluția maestrei emerite a sportului Ella Zeller, a maeștrilor sportului Harasztosi, Gantner, Reiter, Pesch. Atracția competiției de la Cluj o va constitui fără îndoială și participarea renumitului jucător maghiar Zoltan Berczik, care în decursul unei luni de cînd se află printre noi, nu a pierdut decît o singură partidă (la Reiter).

Indiscutabil că amatorii de tenis de masă din Cluj sînt bucuroși că vor avea ocazia să vizioneze meciuri atît de interesante și, ținînd seama și de valoarea superioară a majorității concurenților, de un nivel tehnic ridicat.

Intîlnirile de simplu masculin și feminin ale fruntașilor acestui sport care încep joi, vor avea darul să cristalizeze oarecum posibilitățile actuale ale membrilor lotului reprezentativ. Totodată se va putea aprecia dacă nu este cumva cazul ca în lot să fie introduse și alte elemente talentate, care s-au evidențiat în ultima vreme. In situația cînd, de pildă, Pesch sau Marta Tompa, Maria Gavrilescu etc, vor dovedi din nou buna lor pregătire, rezultat al unei munci temeinice și perseverente, noi credem că aceste elemente trebuie să fie selecționate imediat în lotul R.P.R.

Popicarii noștri au realizat performanțe superioare la campionatele republicane individuale

Dintre valoroșii participanți la finalele de la Orașul Stalin doar 4 sportivi: Margareta Szemany, Tiberiu Szemany (Tg. Mureș), Erika Arion (București) și Petre Buhăescu (Roman) și-au văzut împlinita năzuința de a deveni campioni pe anul 1956.

Despre Margareta Szemany s-a vorbit prea puțin pînă acum. Totuși și-a înscris astăzi numele de campioană în dreptul a două probe pretențioase ale jocului de popice: 100 lovituri singuratice și 100 izolate. Incă înainte de începerea competiției, Margareta și-a propus să cîștige toate probele la care va participa. Acest angajament ea și-l luase și în fața tovarășilor săi de muncă de la întreprinderea „Ludovic Minski" din Tg. Mureș. Și iată că, după ce obținuse pentru prima dată în 1954 întîietatea la 150 lovituri mixte, ea a întrecut orice așteptări prin comportarea sa la ediția din acest an a campionatelor. Cu lansări din forță, cu o precizie matematică Margareta Szemany se apropia vădit de recordul mondial al probei de 100 lovituri singuratice. Ea a trebuit să doboare 81 de popice pentru a întrece pe recordmana mondială Lorraine Swerg (Elveția). Hotărît lucru n-a fost ușor! Acest prim succes parcă i-a dat însă noi forțe pentru ca a doua zi să cîștige și proba de 100 izolate cu performanța de 218 popice.

Tot în cadrul întrecerilor feminine, Erika Arion (București) a dovedit a fi o bună tehniciană acomodîndu-se ușor cu orice pistă. Ea a avut un adversar greu de trecut în concurenta Maria Nadaș (Arad) pe care a depășit-o la o diferență minimă (487-486 p.d.) și s-a clasat, astfel, pe primul loc.

La probele masculine lupta a fost extrem de strînsă. Aceasta pentru că la finală participau sportivi cu o înaltă tehnicitate. Maestrul sportului Tiberiu Szemany, sculptorul de la cooperativa „Arta populară" din Tg. Mureș n-a vrut să fie mai prejos de succesele obținute de soția sa.

— Vezi, Tibi, ai grijă... Două titluri... Nu uita că eu mi-am îndeplinit angajamentul! i-a spus cu îndreptățită mîndrie soția sa

Și Tiberiu Szemany a atacat îndrăzneț fiecare poziție a popicelor. Nici o lovitură nu și-a greșit ținta. Tibi a realizat la proba de 100 singuratice 88 p.d. rezultat care îl desparte numai cu un punct de cea mai bună performanță a lumii deținută de Johan Luther (R.D.G). De asemenea, la proba de izolate T. Szemany a cucerit al doilea titlu de campion cu o performanță bună: 275 p.d.

In sfîrșit, proba de 200 lovituri mixte s-a terminat cu victoria lui Petre Buhăescu (Roman) care a îmbrăcat pentru prima dată tricoul de campion.

N. OLARU

Soții Margareta și Tiberiu Szemany (Tg. Mureș) au cucerit fiecare cîte două titluri republicane la popice

FOTBAL ● FOTBAL ● FOTBAL ● FOTBAL ● FOTBAL

Rînduri despre echipa noastră Nr. 1: C. C. A.

La sfîrșitul lui noiembrie 1953 — pe o vreme mohorîtă și rece, ca orice început de iarnă — Apolzan și coechipierii lui îmbrăcau pentru a treia oară consecutiv tricourile de campioni, stabilind astfel o performanță pe care nu o mai realizase nici o echipă românească. Prilej de mare bucurie pentru fotbaliștii Casei Centrale a Armatei care încheiau victorioși și în 1953 — după cum o făcuseră în 1952 și în 1951 — duelul cu eterna lor rivală, Dinamo București.

Dar *1954* aduce echipei C.C.A. o neașteptată deziluzie: Flamura roșie Arad își amintește că titlul a poposit cîndva și în orașul de pe malurile Mureșului și — nebăgată în seamă la început, dar imposibil de ajuns la sfîrșit — își adjudecă primul loc în clasament. C.C.A., la numai un punct în urma arădenilor, încearcă sentimentele pe care le trăiau — probabil — dinamoviștii în anii de duel cu ea.

Campionatul anului 1955: start puternic al dinamoviștilor bucureșteni. Ei nu sînt însă scutiți de emoțiile unui dramatic final de campionat, pe care-l cîștigă pînă la urmă cu un avans de trei puncte... produs exclusiv al ultimei zile de întrecere. Energia Ploești — principala adversară a lui Dinamo — este pe locul II iar Progresul București „copilul năbădăios al campionatului" se află pe al III-lea. Dar C.C.A.? Unde este C.C.A.? Ca să-i afli numele trebuie să parcurgi pînă la jumătate clasamentul echipelor de categoria A, fiindcă formația militară se găsește abia pe locul VI... Comentariile pesimiste nu se lasă așteptate.

Piatra de încercare pentru formația militară urma să fie, așadar, campionatul din 1956. Și iată că echipa C.C.A., care nu mai prezenta pentru unii garanția unor performanțe superioare, reușește nu numai să recîștige după trei ani titlul și să-și înscrie pentru a patra oară numele pe lista campioanelor, dar realizează o importantă schimbare de concepție de joc care îi aduce — pentru anul acesta — calificativul de cea mai valoroasă formație a fotbalului nostru. Cum a fost posibil ca Apolzan, Onisie, Bone, Zavoda I, Victor Dumitrescu și ceilalți să găsească resursele tehnice, încrederea și moralul pe care doi ani de insuccese le uzează în orice caz?

Părerea noastră — arătată în numeroase ocazii — este că explicația principală a revenirii pe prim plan a echipei C.C.A. stă în AMBIȚIA pe care *toți jucătorii*, începînd cu Toma și Voinescu și terminînd cu Tătaru, au avut-o de a dovedi că mai știu și pot juca un fotbal bun. Nu este de loc neglijabil modul inspirat și rezonabil în care colectivul tehnic (antrenorii Ilie Savu și Ștefan Dobay, consilierul ing. Virgil Economu și prof. Victor Cojocaru) a știut să pregătească și să orienteze tactic echipa. Dintr-un unsprezece care își datora performanțele mai mult valorii apărării, C.C.A. a devenit o echipă completă cu preocupare specială pentru îmbunătățirea atacului. Vorbele ne sînt sprijinite de cifre:

C.C.A. — campioana din 1951 — a înscris 43 goluri (Dinamo București marcase 52!). C.C.A. — campioana din 1952 — a marcat 46 goluri (Dinamo București avea 51 goluri la activ!). C.C.A — campioana din 1953 — se afla pe locul V ca eficacitate cu 27 goluri înscrise.

C.C.A. — campioana acestui an — a marcat 64 de goluri. Aproape de trei ori cît a realizat în anul 1953. Fără comentarii. Ba, cu unul singur: acela al antrenorului Ilie Savu: „Nu pot să spun la ora actuală care compartiment este mai bun, atacul sau apărarea? In orice caz, niciodată nu ne vom lăsa tentați

Onisie a fost unul dintre cei mai constanți jucători ai echipei C.C.A. în anul 1956

de tactici defensive. Înțelegem să jucăm în spiritul fotbalului modern, ofensiv prin excelență".

Fotbaliștii de la C.C.A. au ajuns la această treaptă superioară a concepției de joc fiindcă au înțeles să fie interpreți fideli ai jocului de perspectivă: acțiuni rapide, surprinzătoare, cu multă și largă circulație a balonului și a jucătorilor cu și fără minge, și cu lovituri — cu cît mai multe lovituri puternice și precise la poartă. *Acestea sînt „secretele" jocului nou cu care C.C.A. a apărut anul acesta pe stadioanele noastre.* Secrete... destul de cunoscute, aplicate de o echipă care a ținut cu tot dinadinsul să se reabilsiteze. Și a reușit. Cu o formație: *Voinescu*, sau *Toma*, — *Zavoda II*, *Apolzan*, *V. Dumitrescu*, — *Onisie*, *Bone* — *Cacoveanu*, *Constantin*, *Alexandrescu*, *Zavoda I*, *Tătaru*, modificată numai în cazuri extreme, ceea ce este de lăudat și imitat. Și despre care am vrea să mai spunem ceva: este o echipă ai cărei componenți joacă de mult timp împreună, prezentînd astfel garanția omogenității ca valoare și pregătire. In plus, transplantările efectuate *(Cacoveanu și Constantin)* și jucătorii de rezervă folosiți mai mult. *(V. Moldovan, Ivănescu, Bukössy)* i s-au potrivit de minune.

Incă o dovadă că în alcătuirea echipelor antrenorii trebuie să dea dovadă de tact și chiar — am zice noi — de orientarea unui diagnostician care are datoria să „vadă" cum se vor lega în aceeași formație temperamentele, stilurile, posibilitățile oamenilor pe care vor să-i întrebuințeze sub unsprezece tricouri de aceeași culoare. Incheind scurta noastră prezentare, să subliniem că „diagnosticienii" de la C.C.A. s-au achitat perfect de misiunea lor în privința completării formației și, în special, a menținerii în echipă a jucătorilor experimentați și... de loc terminați, după cum bine s-a văzut.

C.C.A. a încheiat un an de frumoase succese interne și internaționale pe care jucătorii echipei militare le vor păstra ca plăcute amintiri. Dar, spre a adăuga la aceste amintiri altele — la fel sau mai interesante și mai frumoase — ei nu trebuie să considere că și-au îndeplinit misiunea prin ceea ce au făcut în 1956. Nu O zicală adaptată la sport sună așa: „E mai greu să aperi titlurile și performanțele decît să le cucerești". Fotbaliștii de la C.C.A. au datoria să ne dovedească în anul care vine, nu numai că știu zicala, ci că o și aplică. Noi așteptăm. Pînă atunci însă, nu uităm să-i felicităm pentru succesele din 1956.

EFTIMIE IONESCU

Note, știri, rezultate

ȘI „JOS" SE JOACA FOTBAL!...

Cei care au urmărit „deschiderea" finalei Cupei R.P.R. au avut ocazia (și în același timp satisfacția) să asiste la un bun spectacol fotbalistic oferit de două echipe de „jos", din regiune: Flamura roșie „F. C. Gheorghiu-Dej" (antrenor Ion Kluge) și Flamura roșie „7 Noiembrie" (antrenori Matei Dumitrescu și Colea Vîlcov). Faptul că disputau un meci decisiv (al treilea pentru calificarea în categoria C) n-a împiedicat echipele să practice un joc bun, deschis, ofensiv, dinamic, plin de energie, dar corect. Cei 22 de jucători n-au „stopat" nici un moment efortul, ci au jucat în același ritm epuizant și — mai ales — nu s-au închis în defensivă disperată atunci cînd unii sau ceilalți au condus, așa cum au făcut anul acesta multe din echipele noastre din categoria A sau B.

Ținuta lor sportivă și jocul lor bun și plăcut, mai ales al textiliștilor de la „7 Noiembrie", a adus ambelor echipe aplauzele — meritate — ale miilor de spectatori poate pentru prima dată martori ai unui fotbal de calitate practicat de două formații de categorie „inferioară". Jucătorii și antrenorii lor merită felicitări. Ropotele de aplauze cucerite trebuie să le fie însă îmbold în munca viitoare.

EXEMPLE

In mod obișnuit, din cauza unei greșite mentalități a colectivelor sportive care găsesc totdeauna „țapi ispășitori" în antrenori, prezența mai îndelungată a unui antrenor la o echipă provoacă surpriză. Am început să ne obișnuim cu desele schimbări de antrenori sau — pentru că există și astfel de cazuri — cu peregrinările unora dintre ei, uneori la intervale foarte scurte.

In schimb, jucătorii nu prea dau ocazia unor asemenea surprize. Sînt printre ei și „Păsări călătoare" (de genul lui Ciobanu), dar majoritatea au stabilitate, dovedind legătură trainică cu colectivele lor. Printre ei se numără internaționalul Mari, stoperul echipei Energia Cîmpia Turzii. In ciuda lungii lui cariere fotbalistice, Mari se menține încă la nivelul jucătorilor buni, fiind sufletul echipei sale, în care activează de peste 10 ani. Prin experiența și jocul său calm, calculat, dar plin de energie și elan, Mari insuflă întregii echipe și în primul rînd jucătorilor tineri, încredere și dragoste de colectiv.

Alături de Ștefan Filote, Iosif Covaci, Mircea Luca, Dumitru Niculaie-Nicușor, Andrei Mercea, Aurel Crîsnic etc., Alexandru Mari rămîne în fotbalul nostru un exemplu de seriozitate și perseverență pe terenurile de sport și în afara lor.

TOT DESPRE DINAMO-TDNA

Deși nu a confirmat încă la Sofia data de disputare a întîlnirii retur cu TDNA, Dinamo București este preocupată în prezent de problema arbitrilor acestui joc. Inițial se obținuse asentimentul federației austriace pentru trei arbitri, printre care Jiranek. Amînarea meciului a adus însă indisponibilitatea acestor arbitri. Și acum, Dinamo urmează să ia legătura din nou cu forul de la Viena pentru a obține delegarea altor trei arbitri austrieci. In caz contrar, va fi solicitată federația iugoslavă sau cea poloneză.

CITEVA JOCURI AMICALE

Cluj: Știința-Flamura roșie Janos Herbak 3—1 (2—1). Au marcat: Papiu, Georgescu (2), respectiv Munteanu.

Tg. Jiu: Progresul CPCS București-Energia Tg. Jiu 6—1 (1—1). Au înscris: Mateianu (2), Cristescu (2), Raab, Naum, respectiv Tăbîrcă.

Pronosport

● Ați văzut rezultatele concursului Pronosport nr. 49 din 9 decembrie?

Desigur, că în fața panoului cu rezultate privirile dumneavoastră s-au oprit mai îndelung asupra „surprizelor": Racing Paris — Sedan: 2, St. Etienne — Monaco: 2 și — în special — Loc. Gara de Nord — Energia Ploești: X. Ați considerat desigur că „X"-ul de la handbal va constitui o „triere" categorică și absența variantelor cu 12 rezultate exacte v-a făcut să credeți că ați avut... dreptate!

Dar, lucrurile nu stau chiar așa. Rare ori există un rezultat care să „încuie" toți participanții. Și o lovadă concretă o constituie însăși „prezența" „X"-urilor la meciurile de handbal de pe buletinele unora dintre participanții mai precauți de la concursul nr. 49 din 9 decembrie (exemplu: Ghiță Pavel din Bocșa Romînă, Vlădulescu Coriolan din Timișoara, etc.). Și dacă acești participanți n-au avut 12 rezultate exacte — ceea ce le-ar fi adus un premiu de circa 130.000 lei — motivul îl constituie indicarea de pronosticuri greșite la alte meciuri (Ghiță Pavel la meciul IX: St. Etienne — Monaco: 1 în loc de 2, Vlădulescu Coriolan la meciul XII: Angers — Valenciennes: 2 în loc de 1, etc.).

Concursul Pronosport nr. 49 din 9 decembrie trebuie deci să convingă participanții la concursurile de pronosticuri sportive că nu este suficient să indice o surpriză ci să-și asigure și rezultatele normale! Și o primă ocazie pentru a aplica acest principiu îl constituie chiar concursul Pronosport din această săptămînă. Aceasta cu atît mai mult cu cît, pe lîngă un program deosebit de interesant (4 meciuri de handbal, 6 meciuri din campionatul italian și 4 din campionatul francez) concursul nr. 50 din 16 decembrie vă oferă ocazia de a obține atît premii mari pentru 12, 11 și 10 rezultate exacte — fondul de premii fiind mărit cu 56.352 lei reportați de la concursul nr. 49 — cît și premii pentru „0" rezultate exacte (o motocicletă I.J. de 350 cmc. pentru participantul cu cele mai multe variante cu „0" rezultate și o motocicletă I.J. de 350 cmc. și 5 ceasuri Doxa prin tragere din urnă). Nu trebuie uitat de asemenea, că participanții care vor să ia parte la atribuirea premiilor de Anul Nou (4 motociclete I.J., 2 ceasuri Schaffhausen, 10 ceasuri Doxa, 10 aparate de radio Stasfurt și 20 stilouri Pelikan) trebuie să continuie participarea la concursul Pronosport nr. 50. Cu cît vor depune mai multe buletine cu atît șansele de premiere vor fi mai mari.

● Iată acum rezultatele exacte înregistrate în etapa din 25 noiembrie a campionatului italian: Florentina — Genoa: 1-0; Inter — Roma: 3-2; Juventus — Milan: 0-1; Lazio — Udinese: 2-1; Padova — Lanerossi: 1-1; Palermo — Torino: 1-0; Sampdoria — Atalanta: 2-2; Spal — Napoli: 2-0; Triestina — Bologna: 0-0. Rezultatele acestei etape publicate în revista „Programul Pronosport" nr. 139 sînt greșite.

Juniorii, în fruntea clasamentului „Cupei 30 Decembrie"

Inițiativa asociației Energia de a organiza „Cupa 30 Decembrie" la rugbi, a fost binevenită, deoarece s-a asigurat posibilitatea unor echipe — din păcate numai patru — să-și prelungească activitatea competițională.

Prin însăși componența echipelor care participă, competiția este deosebit de interesantă, deoarece se întrec formații care reprezintă categoriile campionatelor A, B și juniori.

Încă din prima etapă, am fost martorii unei plăcute surprize: frumoasa comportare a juniorilor de la Energia M.T.D. Conduși de cîțiva „vîrstnici", dintre care Dragoș Tenescu a excelat, rugbiștii acestei echipe au realizat un rezultat meritoriu întrecînd puternica formație de categoria B Energia Mine București.

Comportarea celorlalte formații din prima categorie a țării, care participă la această competiție (Energia I.S.P. și Energia Republica), nu a corespuns așteptărilor publicului spectator. Mai decși în atac și cu o linie de trei sferturi agresivă, rugbiștii de la Energia I.S.P. și-au adjudecat victoria în partea a doua a meciului.

La sfîrșitul săptămînii se va desfășura penultima etapă a „Cupei 30 Decembrie". Iată programul etapei viitoare: Energia I.S.P. — Energia M.T.D. și Energia Mine — Energia Republica.

Clasamentul acestei competiții este următorul:

1. Energia M.T.D.	1	1	0	0	16:5	2
2. Energia I.S.P.	1	1	0	0	21:11	2
3. Energia Republica	1	0	0	1	11:21	1
4. Energia Mine	1	0	0	1	5:16	1

ECHIPELE NOASTRE DE HANDBAL NE-AU REPREZENTAT CU CINSTE PESTE HOTARE

Se poate spune, într-adevăr, că anul acesta echipele noastre de handbal au avut o bogată activitate internațională. Poate mai mult decînd oricînd, echipele de handbal din diferite centre ale țării au primit vizita unor formații de peste hotare ori s-au deplasat ele în străinătate, disputînd o serie de turnee încheiate cu rezultate dintre cele mai bune.

Firește că prima concluzie care s-ar putea trage din această constatare este aceea că handbalul nostru, atît cel masculin cît și cel feminin, se poate prezenta în orice întîlnire internațională cu... fruntea sus. Aceasta, pentru că rezultatele obținute în 1956 ne dau dreptul să afirmăm că handbalul nostru nu este cu nimic mai prejos — ca nivel tehnic și ca răspîndire în rîndurile tineretului — de cel din alte țări, cu o mai veche tradiție în acest sport.

Dar, pentru a ilustra și mai bine afirmațiile făcute mai sus să facem o incursiune printre rezultatele turneelor întreprinse anul acesta de echipele noastre peste hotare. Mai întîi, o precizare: este vorba de echipele diferitelor asociații, și nu de formațiile reprezentative ale țării. În plus, nu am luat în discuție decît rezultatele obținute în deplasare.

Nu se poate să nu începem cu turneul întreprins spre sfîrșitul lunii iulie de echipa masculină a C.C.A. în R. D. Germană. Porniți spre patria handbalului, cu pretenții modeste, dar dornici să reprezinte cu cinste țara noastră, handbaliștii de la C.C.A. au reușit totuși să termine turneul neînvinși, cîștigînd cele două jocuri pe care le-au susținut la Krauschwitz și Magdeburg. Rezultatele acestor partide 10—9 (4—6) în primul joc și 11—9 (8—6) în cel de al doilea vorbesc de la sine despre dîrzenia cu care s-a luptat pentru victorie, despre sensibilul echilibru de valoare dintre formații.

În cea de a doua jumătate a lunii septembrie o selecționată feminină a asociației Progresul s-a deplasat în R.P.F. Iugoslavia, unde a susținut trei jocuri. Dintre acestea, handbalistele de la Progresul au pierdut primul (la Subotița, cu Spartak: 2—4), iar pe celelalte două le-au cîștigat (la Novisad, cu Vojvodina: 7—4, iar la Pancevo, cu reprezentativa Vojvodinei: 9—1).

În sfîrșit, formația masculină Energia Tehnometal din Timișoara a întreprins la sfîrșitul lunii septembrie un turneu în R.P. Ungară. Cu acest prilej, metalurgiștii timișoreni au întîlnit cele mai puternice formații maghiare, în fața cărora s-au comportat excelent. Astfel, după ce în primul joc, disputat la Budapesta, au pierdut în fața echipei Vasas Budapesta cu scorul de 5—10 (3—6), handbaliștii de la Energia Tehnometal au cîștigat următoarele două întîlniri: cu Csepeli Vasas 19—14 (10—7) și cu Voros Lobogo Martfui 18—10 (10—6).

Desigur, celor care nu urmăresc cu atenție activitatea din handbal evoluția peste hotare a echipelor noastre poate să li se pară totuși destul de „săracă" în evenimente. Pentru aceștia repetăm că față de alți ani ea este cu mult mai largă și, în plus, încheiată cu rezultate superioare. De aceea, considerăm că principala sarcină pentru anii viitori este de a stimula în rîndul asociațiilor sportive organizarea unor asemenea turnee.

Cît mai multe întîlniri internaționale pentru echipele de handbal din țara noastră înseamnă asigurarea creșterii continue a acestui sport, care ne-a reprezentat cu atîta cinste în 1956 pe plan internațional.

CĂLIN ANTONESCU

Fază din meciul Selecționata Știința — Dinamo Berlin, care prin rezultatul lui (9—9) a contribuit serios la creșterea prestigiului handbalului nostru.

(Foto I. Mihăică)

VEȘTI DIN PLOEȘTI

În regiunea Ploești, în cadrul campionatului regional de handbal de sală s-au înscris și activează 9 echipe. Prima etapă a campionatului regional desfășurată duminică după amiază în sala stadionului Energia a scos la iveală buna pregătire tehnică și fizică a echipelor Energia S.M. Ploești și Energia Cîmpina care au reușit să-și întreacă net adversarii. Un aspect negativ al acestei competiții l-au oferit handbaliștii din Moreni care au înțeles să inaugureze acest campionat prin forfait.

Mircea Angelescu

Un număr de 24 șahiști de categoria întîi și a doua împărțiți în două grupe, se întrec în cadrul optimilor de finală ale campionatului republican masculin de șah pe anul 1957. Fără a se ridica la un nivel tehnic deosebit, întrecerile sînt urmărite cu interes de iubitorii acestui sport din localitate. După 8 runde, în clasamentul grupei de la uzina 1 Mai, conduc cu 6 și jumătate puncte Nicolae Zamfirescu și Cristache Dinescu, iar în grupul al doilea Ion Mitroiu cu 8 puncte și Gh. Niculescu cu 7 puncte.

Ioan Oprescu

Pentru popularizarea sportului cu haltere

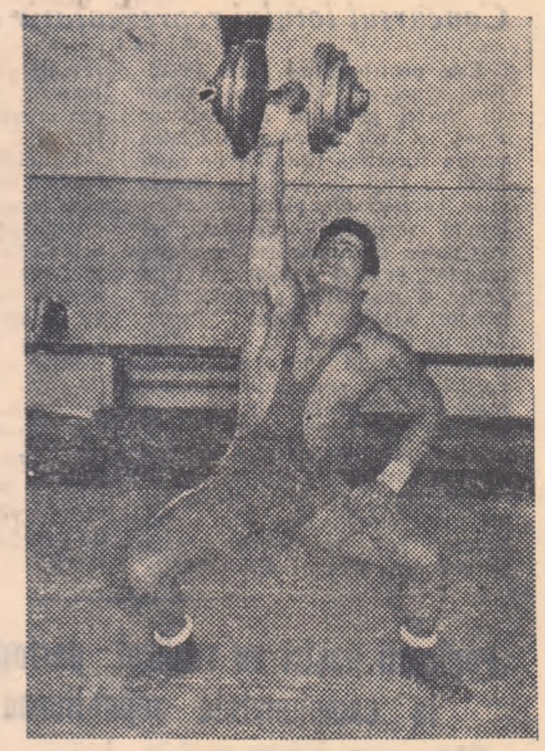

Iată un minunat exercițiu pentru începători și avansați. Ridicarea halterei cu o singură mînă mărește forța, siguranța și îndemînarea concurenților.

În clișeu: *Lazar Baroga „aruncă" haltera cu brațul drept.*

În paginile ziarelor din țară apar prea puține știri, cronici sau reportaje privind sportul halterelor. Tot astfel la competițiile care se organizează numărul spectatorilor este foarte mic. În mod justificat antrenorii și halterofilii se întreabă de ce s-a ajuns la această situație. Îmi voi permite să-mi spun părerea. În primul rînd, sportul cu haltere este puțin cunoscut fiind practicat de un număr mic de sportivi, nu este sprijinit de asociații și colective, și, în plus, forurile competente organizează foarte puține concursuri. Acestea sînt motivele rămînerii în urmă a sportului cu haltere. Ce constatăm? Într-un an întreg, halterofilii nu au avut decît două competiții: campionatele individuale și campionatele pe echipe. Cercetînd calendarul pe anul viitor vom întîlni o situație puțin îmbunătățită pentru că celor două întreceri obișnuite li s-au mai adăugat concursurile care se vor organiza la unele categorii. Numărul competițiilor va fi totuși, și în 1957, prea mic. De asemenea, pentru halterofilii fruntași vor trebui organizate mai multe concursuri internaționale, fie inter-țări, fie inter-cluburi. Este inadmisibil ca halterofilii ca Bîrău, Cazan și alții să participe într-un an doar la 2—3 concursuri internaționale! Comisia centrală și inspecția de haltere vor trebui să remedieze neîntîrziat această mare lipsă care frînează direct dezvoltarea disciplinei halterelor. Ce fac colectivele sau asociațiile pentru acest sport? Foarte puțin sau chiar nimic. Asociația Flamura roșie este singurul exemplu pozitiv, în schimb Locomotiva a început să „miște" dar colectivele Energia, Voința și chiar Știința, din provincie, sînt consemnate cu o foarte slabă activitate. Am lăsat special la urmă asociația „Recolta", care, cu un an în urmă a avut doar un singur colectiv, la Oradea, cu activitate destul de slabă desfășurată de un efectiv de 8 membri. Cu sprijinul asociației care a înțeles să stimuleze activitatea la haltere, astăzi sportivii „Recoltei" se pot mîndri cu înființarea unor centre de antrenament la Galați, Tg. Mureș, Craiova și București. Acestea desfășoară o rodnică activitate sub conducerea antrenorilor de specialitate făcînd demonstrații reușite în mediul rural. Poate fi dată ca exemplu activitatea centrului din Galați, care, cu prilejul unei demonstrații a obținut rezultate frumoase. După demonstrație a urmat un concurs popular, în cadrul căruia s-a evidențiat tînărul strungar Ignat Ștefan care a ridicat fără stil, 82,5 kg. Cine știe, „necunoscutul" Ignat Ștefan poate va deveni cîndva campion! De altfel scopul concursurilor populare este tocmai acela de a descoperi noi talente.

Asociația „Recolta" va organiza în anii viitori încă 3—4 centre de antrenament și fără îndoială că munca însuflețită a antrenorilor va da roadele dorite. Iată cum, printr-o activitate intensă, prin elan și sîrguință, munca în domeniul popularizării sportului cu haltere poate avea roade dintre cele mai bune. Exemplul asociației „Recolta" poate servi și celorlalte asociații.

GH. PITICARU
antrenor de haltere

Concurs de aeromodele prin corespondență

Duminică dimineața, cei mai buni sportivi aeromodeliști din țară vor lua startul în prima competiție aeromodelistică de iarnă, în aer liber: concursul de planoare A2 (prin corespondență).

Interesanta întrecere sportivă, inițiată și organizată de cercul clubului C.S.M.I.B. din Capitală, în conformitate cu regulamentul Federației Internaționale de Aviație, va avea loc în următoarele localități: Arad, Cluj, Craiova, Iași, Tg. Mureș, Timișoara și București (terenul școlii sportive de aviație de la Popești Leordeni).

Rezultatele definitive vor fi cunoscute în cursul săptămînii viitoare.

Aspecte medico-sportive ale selecționării noilor cadre la tenis

Dorim ca rîndurile de față să constituie o contribuție în plus la rezolvarea problemei selecționării viitorilor jucători de tenis, pe baza unor criterii de fiziologie în cadrul problemelor moderne de medicină sportivă.

Aceste criterii nu reprezintă măsurile obișnuite de control clinic al celor care doresc să practice o ramură sportivă, ci sînt criterii pe baza cărora este posibil să se stabilească un diagnostic biologic al aptitudinilor sportive, pe de o parte, iar pe de altă parte chiar al aptitudinilor sportive pentru performanță. De asemenea, criteriile enunțate se pot transforma în modalități obiective de urmărire a progresului realizat de aceste cadre, pe drumul spre performanță, spre forma sportivă, pe bază de antrenamente judicioase.

Subliniind încă o dată că e vorba de aspecte medicale funcționale, în problema selecționării cadrelor pentru tenis, declarăm de la început că singure aceste puncte de vedere sînt insuficiente pentru o reală selecționare și că tot atît de indispensabilă este și contribuția tehnicianului de specialitate, care va aviza asupra îndemînării subiectului, a abilității lui etc.

În cercetările efectuate în cadrul secției de medicină sportivă de pe lîngă spitalul Colțea, noi procedăm la diagnosticul biologic al aptitudinilor sportive folosind un complex metodologic pe care-l descriem sumar în rîndurile ce urmează:

— se procedează, în prima fază, la înregistrarea a o serie de date obținute în urma unei anamneze sistematice (cuprinse în „fișa sportivă" din serviciul nostru), care să ne orienteze în problema aspectelor principale ale sistemului nervos al subiectului examinat; apoi la această anamneză se adaugă o explorare obiectivă a reactivității care utilizează de preferință pletismografia dinamică, reflexul motor cu întărire verbală după tehnica lui Ivanov-Smolenschi, electroencefalografia etc.; în aceste condiții se poate sezisa aspectul fundamental al dinamicei nervoase a viitorului sportiv;

— în cadrul aceloraşi probe funcționale, un rol deosebit acordăm explorărilor hemodinamice, folosind pe de o parte metoda sfigmografică după formulele lui Broemser-Ranke și pe de altă parte studiul radiologic al hemodinamicei, în care un rol deosebit au determinarea sîngelui restant din cord, radiokimografia înainte și după efort, proba de distensie a cordului și aprecierea depozitelor pulmonare de sînge; tot pentru explorarea aparatului cardio-vascular, mai utilizăm electrocardiografia în condiții de repaus și de efort; de cele mai multe ori efortul este reprezentat de efortul specific al probei respective sau de un efort standard pe pistă rulantă;

— treptat, explorarea cuprinde și aspectele majore ale funcției respiratorii, așa cum o permite aparatura lui Knecht, Haldane;

— în sfîrșit, în cadrul cercetărilor de biochimie utilizăm în prezent explorarea piruvicemiei — în care considerăm reflectată starea funcțională a cortico-suprarenalei — și studiul coenzimei A prin determinarea glutationului sanghin și cu ajutorul testului cu acid hipuric.

Chiar din această sumară înșiruire a complexului metodologic se poate constata că organismul e privit în ansamblul său și că explorările, care se referă la studiul componentei nervoase a subiectului (incluzînd și aspecte de activitate nervoasă superioară) dau o imagine completă a capacității de adaptare a aparatului cardio-vascular (hemodinamica permite înregistrarea debitului-bătaie, a minut-volumului, a vitezei undei pulsaltile în aortă, a rezistenței periferice în circuit și a rezistenței elastice-vasculare), iar hemodinamica radiologică reflectată de asemenea în studiul sîngelui restant eficiența mijloacelor de adaptare la efort, ca și radiokimografia, de altfel, cu evidențierea tipurilor pulsatile; constantele respiratorii explorate subliniază sinergismul funcțional între aparatul cardio-vascular și aparatul respirator; în sfîrșit, fapt foarte important, metodele biochimice —în special studiul coenzimei A— permit concluzii în legătură cu substratul energetic al viitorului sportiv.

Ce-i oferă tehnicianului, antrenorului, modul acesta de examinare?

El e pus în fața unor date care subliniază în mod pregnant existența, uneori chiar în mod nativ, a unor calități biologice deosebite pentru o viitoare activitate sportivă (unii copii și tineri au înăscută o astfel de capacitate specială de adaptare la efortul sportiv); posedînd datele care rezultă din acest diagnostic biologic, tehnicianul va putea stabili, indirect, și limitele pînă la care trebuie „întins" antrenamentul, acesta individualizîndu-se în funcție de constantele funcționale și de deficiențele ce apar în legătură cu funcționarea diferitelor sisteme și tehnică, antrenorului i se poate răspunde în mod obiectiv dacă sportivul a atins stadiul de antrenament, cu caracteristicile unei reale forme sportive (pot fi sezisate și aspecte de supraantrenament, efecte ale întreruperii antrenamentelor etc.).

Acest lucru este posibil astăzi întrucît cercetările de specialitate au reușit să profileze amănunțit, în foarte multe ramuri sportive, aspectele funcționale ale unui sportiv de performanță antrenat.

Noi credem că, astfel, din colaborarea specialiștilor care asigură studiul aspectelor medicale descrise cu specialiștii care asigură însușirea aspectelor tehnice ale activității sportive — în cazul nostru, ale tenisului — se poate asigura o științifică și rodnică selecționare a viitoarelor cadre.

Dr. ION ȘTEFAN
membru în comisia centrală de tenis

AU ÎNCEPUT FINALELE CAMPIONATULUI INDIVIDUAL LA LUPTE CLASICE

Ieri au început în sala Dinamo finalele campionatului republican de lupte clasice pentru seniori. La cîntarul oficial s-au prezentat numai 85 concurenți, cu mult sub numărul prevăzut. De remarcat faptul că Lugojul este reprezentat numai de un singur concurent, deși orașul acesta se mîndrește cu o veche tradiție în sportul luptelor. Un alt oraș, Clujul, nu are nici un reprezentant calificat din etapa de regiune, deoarece concursul fiind viciat, rezultatele sale au fost anulate. Cel mai mare număr de concurenți provin din regiunile București, Baia Mare și Autonomă Maghiară. Cu toate acestea — în afara categoriilor muscă și semigrea unde participă numai cîte 6 concurenți — a fost nevoie de alcătuirea a cîte două serii de categorie, primii doi clasați în fiecare serie urmînd să se întîlnească pentru desemnarea campionilor.

In cursul zilei de ieri s-au desfășurat unele meciuri „cheie". Dintre acestea întîlnirea Gh. Szabad (CCA)-A. Ruzsi (Dinamo București) a reținut în mod special atenția. Mai bine pregătit și mai hotărît, Gh. Szabad a învins clar la puncte. El e virtual campion al categoriei muscă. Intrecerile continuă pînă vineri seara.

Tineretul s-a impus în finalele campionatului de lupte libere

Marți dimineața au luat sfîrșit la Cluj finalele campionatului republican individual de lupte libere pentru seniori. In ultima zi nu s-au mai produs schimbări esențiale în ordinea stabilită în ajun, astfel că tricourile de campioni au revenit luptătorilor care se situaseră în fruntea clasamentelor în penultimul tur. Unii dintre campionii anului trecut au reușit să-și păstreze titlurile (A. Ruzsi, Fr. Harry, N. Popovici, V. Popescu), iar alături de aceștia au îmbrăcat pentru prima oară tricourile de campioni tinerii I. Ghincea și I. Pintea, care s-au mai remarcat și cu alte ocazii. In general, tineretul a dat un viguros asalt locurilor fruntașe în clasament, dovedind că și-a însușit cel mai bine acțiunile specifice acestei discipline sportive.

Concursul s-a desfășurat la un nivel tehnic mult superior întrecerilor de anul trecut. Acest lucru se datorește în mare măsură atenției speciale acordată luptelor libere în acest an, cînd au fost organizate cursuri pentru antrenori și tineret sub conducerea antrenorului maghiar C. Karpaty. Creșterea nivelului tehnic al luptelor libere în țara noastră va impune o triere firească a luptătorilor. Astfel, specialiștilor în lupte clasice le va fi din ce în ce mai greu să concureze în întreceri de lupte libere și vor fi obligați să se consacre unui singur stil.

Unele întîlniri desfășurate de-a lungul campionatului au fost deosebit de apreciate prin spectaculozitatea lor, prin rapiditatea acțiunilor, prin dîrzenia cu care s-au întrecut concurenții (Ghincea-Ferdinand, I. Pintea—Gh. Horvath, Fr. Harry—C. Hathazi, etc.). In concurs s-au prezentat și unii luptători cu o slabă pregătire tehnică, dar înzestrați cu calități fizice excepționale (Brăileanu—Tulcea, Vereș—Tg. Săcuiesc). Fiind vorba de elemente susceptibile de importante progrese, asupra lor trebuie îndreptate în mod special privirile antrenorilor.

Iată acum clasamentele în cele opt categorii de greutate:

cat. 52 kgr.: A. Ruzsi (Din. Buc.), 2. I. Bobei (Știința Buc.), 3. C. Ghineț (Energia S.M. Pl.), cat. 57 kgr. 1. I. Ghincea (Energia O. Stalin), 2. G. Ferdinand (Energia Cluj), 3. A. Kosa (Voința Tg. M.), cat. 62 kgr.: 1. V. Popescu (Din. Buc.), 2. I. Zentai (Voința Tg. M.), 3. M. Brad (Voința B. Mare), cat. 67 kgr. 1. I. Pintea (Voința Tg. M.), 2. Gh. Horvath (Voința Buc.), 3. I. Bătrîn (Energia O. Stalin), cat. 73 kgr.: Fr. Harry (Energia O. Stalin), 2. C. Hathazi (Voința Tg. M.), 3. P. Aberman (C.C.A.), cat. 79 kgr.: 1. N. Popovici (Din. Buc.), 2. I. Mureșan (Energia O. Stalin), 3. Ilie Gheorghe (Energia (Buc.), cat. 87 kgr.: 1. Fr. Bolla (Voința Tg. M.), 2. T. Tarbă (C.C.A.), 3. M. Croitoru (Energia S.M. Pl.), cat. grea: 1. Gh. Marton (Fl. roșie Cluj), 2. V. Constantinescu (Progr Buc.), 3. P. Dașcău (Fl. roșie Arad).

DIN ȚĂRILE CARE CONSTRUIESC SOCIALISMUL

AMENAJĂRI TURISTICE ÎN R.P. BULGARIA

De curînd, stațiunea turistică de la Rila a fost înzestrată cu o nouă cabană, pusă la dispoziția celor ce îndrăgesc munții. Noua construcție se află la o înălțime de 2145 m. și este situată chiar pe ruta ce duce spre vestita mînăstire de la Rila.

O altă cabană va fi construită în curînd pe malul celui de al doilea lac din apropierea mînăstirii Rila, la o altitudine de 2306 m. Noua cabană va avea o capacitate de 100 paturi și un restaurant bine aprovizionat.

PRIMELE ÎNCERCĂRI

Acum un an, două reprezentative de rugbi ale asociației Locomotiva din R.P. Romînă au evoluat la Sofia în jocuri de demonstrație. Dinamismul acestui joc a plăcut spectatorilor și rezultatele nu au întîrziat să se arate. Începutul a fost făcut de asociația „Dinamo", unde tineri muncitori, studenți și elevi au organizat o secție de rugbi, au trecut la antrenamente și de curînd au evoluat în fața publicului sofiot pe stadionul „Vasil Levski". Spectatorii care înfruntaseră frigul au urmărit cu un deosebit interes evoluția celor două echipe, răsplătindu-le cu aplauze pentru jocul prestat.

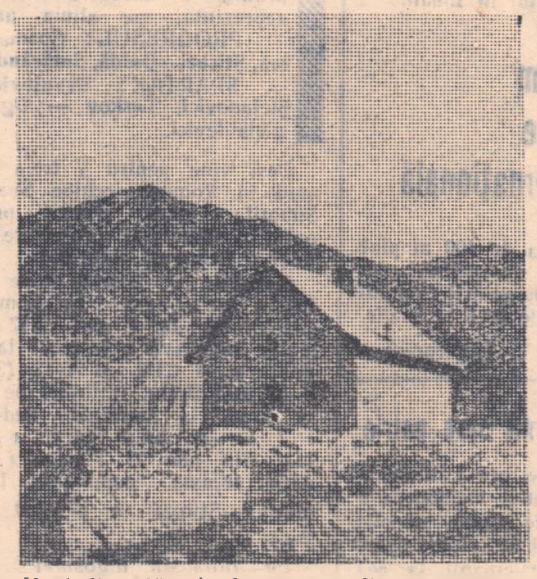

Unul din adăposturile care se află în munții Rila.

NOI STADIOANE DE IARNĂ ÎN SLOVACIA

Am scris de nenumărate ori despre avîntul pe care l-a luat hocheiul pe gheață, devenit astăzi sportul cel mai popular în Cehoslovacia. Acest lucru a fost posibil datorită creșterii neîncetate a stadioanelor de iarnă pe întreg cuprinsul țării. In felul acesta tinerii dornici să practice acest sport au posibilitatea să se antreneze pe 17 stadioane de iarnă în condiții optime sub supravegherea celor mai buni antrenori. Concomitent cu aceasta, au fost înființate școli de hochei pe gheață pentru copii.

Singura regiune a țării mai „săracă" în stadioane de iarnă era Slovacia. Existau stadioane doar la Bratislava și Zilina și acestea construite în ultimii ani. Pentru a remedia lipsa stadioanelor și în alte orașe mari din Slovacia, de curînd a început o campanie de construcții noi, astfel că orașe ca Trnava, Kosike și Trencin vor fi înzestrate cu noi patinoare artificiale.

UN BOGAT PROGRAM INTERNAȚIONAL AL SPORTIVILOR DIN SATELE R.P. POLONE

Pentru sportivii fruntași ai asociației L.S.Z. (Recolta) din R.P. Polonă anul care vine se anunță deosebit de bogat în întîlniri internaționale. Pînă în acest an, sportivii din satele Poloniei au participat la cîteva întîlniri internaționale, cu probe de atletism și schi, alături de sportivii asociațiilor „Sokol" din Cehoslovacia și „Traktor" din R. D. Germană.

In anul 1957, sportivii polonezi vor participa la întreceri de călărie alături de sportivii fruntași din R.D. Germană și R. Cehoslovacă. De asemenea, ei vor primi vizita călăreților din Uniunea Sovietică, R.P. Ungară, R.D. Germană și R. Cehoslovacă.

Schiorii asociației vor pleca în R.D. Germană pentru a participa la concursurile internaționale la care se vor întrece sportivii asociațiilor „Traktor" (R.D. Germană), „Sokol" (R. Cehoslovacă). Cicliștii polonezi vor organiza competiția „Circuitul Recoltei", iar halterofilii vor primi vizita colegilor lor din asociația „Kolhoznik" din Uniunea Sovietică.

Tot în R.P. Polonă vor avea loc concursuri atletice internaționale la care vor participa sportivii din satele Cehoslovaciei, R.D. Germane, Uniunii Sovietice, Bulgariei și Poloniei.

Pe scurt

U.R.S.S.-CEHOSLOVACIA 1—0 (1—0, 0—0, 0—0) LA HOCHEI

MOSCOVA (Prin radio) Ieri seară, pe gheața stadionului de iarnă din Parcul „Lujniki" s-a desfășurat întîlnirea internațională de hochei pe gheață dintre reprezentativele Uniunii Sovietice și Cehoslovaciei. Cei 15.000 de spectatori prezenți în tribune, au putut urmări un joc de înalt nivel tehnic disputat cu o deosebită dîrzenie însă în limitele regulamentului (nici un jucător nu a fost eliminat).

Golul victoriei a fost obținut de jucătorii sovietici în min. 18 din repriza întîia prin Gurișev.

Astăzi are loc meciul revanșă.

● **CU PRILEJUL unui concurs de natație**, echipa feminină a Olandei a stabilit recent un nou record mondial în proba de ștafetă 4 x 100 m mixt realizînd 4'53"1/10. Vechiul record mondial era de 4'54"3/10. Cele patru componente au realizat următoarele timpuri: 100 m. spate: Joke de Korte 1'14"9/10; 100 m bras: Ada Den Haan 1'20"; 100 m fluture: Legerberg 1'14"3/10; 100 m liber: Gastelaars 1'03"9/10.

● **IN PRELIMINARIILE** campionatului mondial de fotbal zilele trecute s-a desfășurat în orașul Wolverhampton întîlnirea dintre echipele reprezentative ale Angliei și Danemarcei. Victoria a revenit fotbaliștilor englezi cu scorul de 5-2 (2-1).

● **PE STADIONUL** Kemal Stafa din Tirana s-a disputat duminică meciul de fotbal dintre echipele selecționate ale orașelor Pekin și Tirana. După o repriză egală, în care fiecare echipă a înscris cîte un punct, la reluare fotbaliștii albanezi au marcat încă trei goluri, întîlnirea luînd sfîrșit cu scorul de 4-1 (1-1) în favoarea selecționatei orașului Tirana. Meciul a fost condus foarte bine de arbitrul sovietic Alexandr Menșcikov.

● **ACTUALMENTE** se află în vizită în Cambodgia echipa selecționată de fotbal a orașului Șanhai. In primul meci desfășurat la 10 decembrie fotbaliștii din R.P. Chineză au întîlnit echipa reprezentativă a Cambodgiei, repurtînd victoria cu scorul de 1-0 (0-0).

Și totuși „Turul ciclist al Egiptului" va avea loc

Știrea apărută în presă că cea de a patra ediție a marii competiții cicliste din țara piramidelor, „Turul Egiptului" se va desfășura totuși în cursul lunii ianuarie a produs o mare satisfacție. Spunem TOTUȘI, pentru că poporul egiptean a trecut recent prin grele încercări pricinuite de invazia anglo-franco-israeliană, iar momentul nu părea, firește, propice organizării unei competiții internaționale de amploarea „Turului Egiptului".

Poporul egiptean s-a apărat însă cu vitejie și, sprijinit de acțiunile popoarelor prietene și dornice de pace, el se află acum pe calea refacerii, pregătindu-se să-și reia viața pașnică și constructiva.

Prin ultima telegramă, trimisă de Federația egipteană de ciclism, se face cunoscut că a IV-a ediție a „Turului Egiptului" se va desfășura în aceleași condiții ca anul trecut. Cu alte cuvinte, traseul nu va fi modificat — cum se anunțase în prima comunicare primită din Egipt — și, deci, caravana ciclistă urmează să poposească și în acest an la Suez și Port Said, orașe capăt de etapă.

Cu acest prilej, delegații țărilor participante la marele concurs ciclist vor putea să vadă, cu proprii lor ochi, distrugerile sălbatice pe care le-au săvîrșit trupele imperialiste, agresoare.

Desigur, organizarea unei asemenea competiții, în cu totul alte condițiuni de cît cele din edițiile anterioare, nu este de fel ușoară. Cu toate acestea, pregătirile pentru „Turul Egiptului" sînt în curs, strădania forurilor egiptene, în conjuctura actuală, fiind demnă de toată lauda.

Federațiile cicliste din diferite țări, care au participat și în alți ani la competiția de pe valea Nilului, au primit cu satisfacție invitația de a lua parte la întrecere și în acest an. Potrivit ultimelor știri apărute în presa poloneza, cicliștii respectivi — unii dintre animatorii cursei de anul trecut și cîștigători ai cîtorva etape — se pregătesc intens, fiind dornici să realizeze o comportare și mai bună.

Poșta internațională din zilele următoare ne va aduce, desigur, noi vești cu privire la pregătirile sportivilor din numeroasele națiuni invitate să participe la această competiție.

Din punct de vedere sportiv, întrecerea prezintă o însemnătate deosebită. Și iată de ce. In timp ce în luna ianuarie, în majoritatea țărilor europene iarna este în toi, iar șoselele sînt acoperite cu zăpadă, ceea ce întrerupe pedalajul pentru o lungă perioadă, în Egipt, e o vreme destul de caldă (asemănătoare lunii septembrie de la noi) și cicliștii participanți la „Turul Egiptului" fac un excelent antrenament parcurgînd peste 1500 kilometri. Acest antrenament este cît se poate de bine venit pentru pregătirea în vederea marilor curse din sezonul competițional 1957, care se deschide ca de obicei, în Europa, cu tradiționala alergare „Cursa Păcii".

NOTE externe

Victorii care supără...

S-a spus odată, că nicăieri nu se vede mai bine caracterul omului decît la supărare... Aserțiunea este valabilă desigur și pentru unii gazetari americani, iar supărarea care le-a dezvăluit — din nou — defectele de caracter (și la care ne referim aci) a fost provocată de recentele succese ale sportivilor sovietici la cea de a XVI-a Olimpiadă. ■

Urmărind zi de zi emisiunile posturilor străine de radio, în timpul desfășurării Jocurilor de la Melbourne, ne-am putut da seama mai bine ca oricînd de acest adevăr. In primele zile ale J. O., cînd sportivii americani cucereau lauri în întrecerile de atletism, posturile de radio de peste Ocean jubilau pur și simplu și nu uitau să amintească de fiecare dată, chiar în buletinele de știri obișnuite, care este „avansul de medalii" al echipei S.U.A. față de cea sovietică. Statistica a continuat — pe aceeași notă de senzațional propriu emisiunilor americane — pînă la cîteva zile înainte de terminarea Jocurilor. Atunci, brusc, cronicii transoceanici au uitat să mai numere și peste bilanțul Olimpiadei s-a așternut tăcerea. Ceea ce se petrecea la Melbourne părea să nu-i mai intereseze cîtuși de puțin...

In fața evidenței, însă, și a uriașului răsunet pe care l-a avut în lume strălucitul succes al delegației sovietice la Melbourne, comentatorii apuseni au fost nevoiți să ia din nou cuvîntul. Și cum nu le convenea să spună direct că echipa U.R.S.S. a obținut primul loc în clasamentul neoficial pe națiuni, ei au încercat să disimuleze faptele sub o întreagă țesătură de „considerații" sofistice.

Un astfel de „comentariu" a fost transmis de la postul vest-german „Vocea Germaniei" (evident o sucursală europeană a celeilalte „voci" binecunoscute — și rău famate — Vocea Americii; apropierea de nume este și una de idei). Acesta a încercat să arate că „deși sovieticii au obținut cele mai multe victorii olimpice, ele au fost inferioare ca... valoare celor americane!" (După cum se vede, americanii au nevoie de avocați și îi găsesc — probabil, la preț modic — în Republica de la Bonn). Spune „Vocea Germaniei" că nu se pot compara victoriile de la atletism, cu cele de la gimnastică de pildă. Gimnastica ar fi, chipurile, un sport „inferior", în care nu se cere sportivului nici imaginație, nici liberă fantezie, un exercițiu pentru oameni care acceptă să devină „automate", adevărați roboți. Iată la ce concluzii absurde poate duce o pledoarie puțin abilă. Cum se poate pretinde, de exemplu, că un aruncător de greutate depune mai mult efort imaginativ decît un gimnast la exerciții liber alese? Acesta din urmă este un adevărat artist care-și construiește exercițiul cu migală dublată de fantezie și inventivitate.

Dar cum poate îndrăzni un gazetar, care se pretinde și sportiv, să tragă asemenea linii de graniță între valoarea unui sport și a altuia?... Unele sporturi pot fi, desigur, mai spectaculoase decît altele, sau să se bucure de mai multă răspîndire. Victoriile la fotbal vor fi totdeauna mai „zgomotoase" decît cele la canotaj, de pildă. Dar prin aceasta ultimele nu vor fi mai puțin valoroase. O victorie pe terenul de sport, mai ales cînd este obținută la Olimpiadă, este totdeauna frumoasă. Pentru a înțelege sensul ei, trebuie însă să iubești cu adevărat sportul, să pricepi ceea ce este prețios în el. Ar fi însă să pretindem prea mult de la salariații „Vocilor" din occident, care impute urechile celor ce vor să-i asculte cu tot soiul de minciuni, de diferite calibre și sub diferite forme de prezentare, dar mereu în contradicție cu logica și realitatea.

Echipele romineşti de fotbal solicitate în străinătate

Echipele noastre fruntaşe de fotbal, ca şi selecţionatele se bucură de frumoase aprecieri peste hotare, unde sînt solicitate să joace.

● Astfel, Progresul Bucureşti se află în posesia a două oferte: una din Iugoslavia pentru două jocuri, după toate probabilităţile în ianuarie sau februarie; alta din Grecia unde are asigurate patru întîlniri la Salonic, la 25, 26 şi 30 decembrie şi la 1 ianuarie. Tratativele se află într-un stadiu avansat şi dacă timpul scurt nu va fi o piedică pentru pregătiri, fotbaliştii de la Progresul vor pleca în Grecia.

● Echipa C.C.A., al cărei turneu în Anglia a avut ecou în cercurile fotbalistice din Europa, a primit o invitaţie din Italia unde a fost solicitată să joace la 26 decembrie la Milano cu Internazionale, la 1 ianuarie la Firenze cu Fiorentina şi la 7 ianuarie la Roma cu Lazio. Echipa campioană a fost nevoită însă, să decline invitaţia pentru aceste date deoarece majoritatea jucătorilor săi sînt selecţionaţi în reprezentativa care va pleca în Grecia la sfîrşitul acestei luni. Tratativele însă nu au fost abandonate; C.C.A. a propus şi clubul Internazionale a fost de acord în principiu ca turneul proectat să aibă loc în aprilie şi să cuprindă numai două jocuri, dintre care unul la Milano. În schimb Internazionale a invitat pentru luna ianuarie echipa de baschet a C.C. A.-ului. Dacă cele trei jocuri ale baschetbaliştilor vor fi perfectate, atunci turneul fotbaliştilor va fi definitivat cu prilejul acestei deplasări.

● Datele turneului selecţionatei Bucureşti în Grecia nu au fost încă comunicate de federaţia elenă (forul nostru a propus datele de 3, 6 şi 9 ianuarie). Pregătirile echipei noastre vor începe simbătă.

Data plecării este în funcţie de data primului meci la Atena.

● O selecţionată romînească a fost invitată în Siria, pentru cîteva întîlniri în luna ianuarie. Realizarea acestui turneu ar crea posibilitatea prelungirii lui în Liban.

Recordurile mondiale de atletism stabilite la Jocurile Olimpice au fost omologate de Federaţia internaţională

În ultima sa şedinţă de lucru congresul Federaţiei internaţionale de atletism amator (IAAF) a omologat noile recorduri mondiale stabilite cu prilejul concursurilor de atletism din cadrul celei de a XVI-a ediţii a Jocurilor Olimpice. Noile recorduri mondiale omologate sînt: *85,71 m la aruncarea suliţei. Danielsen (Norvegia); ştafeta 4 x 100 m SUA 39" 5'10: săritura în înălţime femei Mildred McDaniel — 1,76 m; ştafeta 4 x 100 m femei Australia 44" 5'10.* Congresul nu consideră reglementar stilul „spaniol" iniţiat de aruncătorul Erausquin şi nu va omologa nici o astfel de performanţă ca record. De asemenea s-au adus modificări în programul campionatelor europene de atletism care vor avea loc în anul 1958 în Suedia. Congresul a inclus în programul campionatelor şi proba de 400 m plat pentru femei. De asemenea s-a prelungit durata disputării campionatelor europene de la 5 la 6 zile.

(Agerpres)

„Gruzia" a pornit spre patrie

La 11 decembrie, ora 8 dimineaţa, din rada portului Melbourne a plecat spre patrie vasul sovietic „Gruzia". Pe bord se găsesc sportivii sovietici participanţi la cea de a XVI-a ediţie a Jocurilor Olimpice, 90 de sportivi cehoslovaci şi delegaţia olimpică a R. P. Bulgaria

La plecare sportivii au fost conduşi de numeroşi locuitori ai oraşului Melbourne care au schimbat cu ei daruri urîndu-le călătorie plăcută.

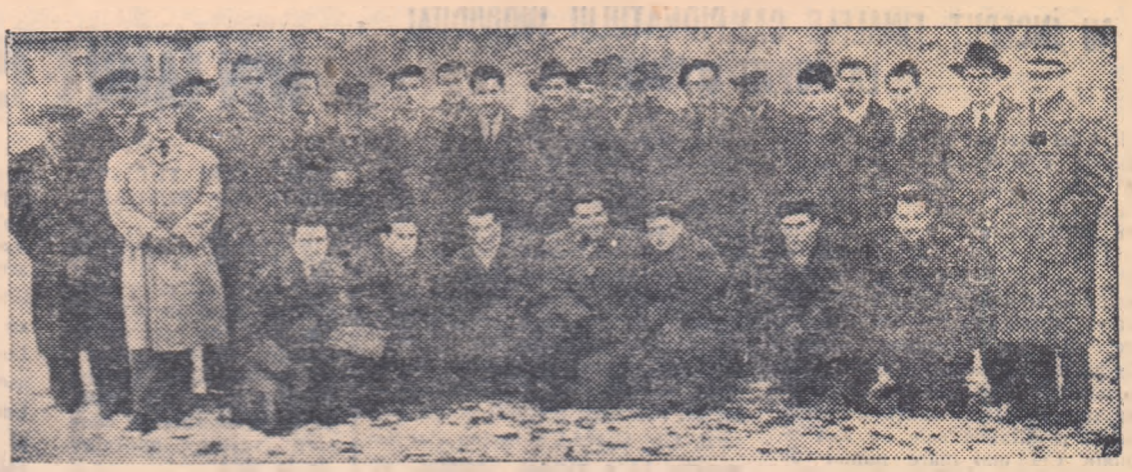

În timp ce vizitau stadionul Progresul, jucătorii de la Spartak au fost invitaţi să pozeze reporterului nostru fotografic. Primul din dreapta, antrenorul Bane Sekulici.

(Foto: M. PETRESCU)

Progresul Bucureşti şi Spartak Subotiţa (Iugoslavia) vă invită azi la un meci de fotbal pe Stadionul Republicii

În continuarea turneului pe care-l face în ţara noastră, echipa iugoslavă Spartak din Subotiţa a poposit în Bucureşti, unde azi îşi va măsura forţele cu Progresul Bucureşti. Întîlnirea se dispută pe Stadionul Republicii, cu începere de la ora 14,15, sub conducerea arbitrului Constantin Mitran. Echipele, care promit o întrecere interesantă dată fiind valoarea pe care o reprezintă, vor alinia următoarele formaţii:

PROGRESUL: Cosma — Toma, Bratu, (Caricaş), Soare — Ciocea, Ştirbei — Oaidă, Smărăndescu, Ozon, Dinulescu, P. Moldoveanu.

SPARTAK: Prvulovici — Boghesici, Ciopici — Kilianovici, Ştefanovici, Leskov — Ognjanov, Jenovaj, Tonkovici, Tadici, Branislavlevici.

Deşi vine pentru a treia oară în Romînia, echipa Spartak Subotiţa joacă pentru prima oară în Bucureşti, oraş care le-a făcut o frumoasă impresie.

Spuneam că Spartak vine pentru a treia oară în Romînia. Într-adevăr, la 1 mai 1947 formaţia iugoslavă a întrecut la Timişoara pe CFR cu 4—3 (3-2); o zi mai tîrziu, întîlnind pe ITA la Arad, a terminat nedecis: 1—1 (0—0). Anul trecut a evoluat din nou la Timişoara: de data aceasta combinata Locomotiva—Ştiinţa a cîştigat cu 2—1.

Pe fotbaliştii iugoslavi i-am întîlnit ieri dimineaţă în holul hotelului „Ambasador". „Vă rog să notaţi că am fost primiţi atît de bine peste tot unde am fost în Romînia, încît nu am simţit nici un moment că sîntem în străinătate" — au fost primele cuvinte cu care ne-a întîmpinat tov. **Mihai Sele**, conducătorul echipei de fotbal Spartak Subotiţa. O surpriză: tov. Sele ştie perfect romîneşte, astfel că ne-a fost cu atît mai uşor să aflăm şi alte amănunte asupra fotbaliştilor care ne vizitează.

— **Echipa noastră a luat fiinţă în 1944, imediat după eliberare şi a luat denumirea de „Spartak" de la numele unui jucător de fotbal din Subotiţa care a murit viteşeşte în luptele partizanilor împotriva hitleriştilor. Echipa n-a fost niciodată campioană, dar în 1950 s-a clasat pe locul III, cel mai bun de cînd activează în campionatul iugoslav. Anul acesta, după terminarea turului, ne aflăm pe locul V. Spartac reprezintă pe muncitorii feroviari din Subotiţa.**

Antrenorul echipei este **Bane Sekulici**, de 26 de ori internaţional în echipa A a Iugoslaviei şi o veche cunoştinţă a fotbaliştilor romîni. „Am jucat de multe ori împotriva naţionalei Romîniei sau a selecţionatei Bucureştiului, la noi sau la Bucureşti, înainte de cel de al doilea război mondial. M-am întîlnit de multe ori cu fotbaliştii romîni în cadrul Jocurilor Balcanice de la Sofia, Atena, etc." Bane Sekulici ne-a informat că în cadrul clubului Spartak activează — cu mult succes — nu mai puţin de 26 sportivi pe ramură de sport. Handbalistele colectivului sînt campioane ale Iugoslaviei; cunoscuţii jucători de tenis de masă **Harangozo** şi **Gabric** fac parte din acelaşi club; boxerii: **Ştefanovici** şi **Toth**, şi ei campioni ai Iugoslaviei, sînt tot din Subotiţa.

Am stat apoi de vorbă cu cunoscutul **Ognjanov**, de 30 de ori selecţionat în echipa naţională, unul din cei mai buni înaintaşi iugoslavi.

„Din activitatea mea, — ne-a spus el, — păstrez cele mai frumoase amintiri de la meciul meu de debut: Iugoslavia—Danemarca disputat în 1950 la Copenhaga. Eu am marcat atunci un gol din cele 5 înscrise de noi. Apoi, meciul disputat la Londra în 1951 cu reprezentativa Anliei: 2—2, prima întîlnire cu U.R.S.S. la Olimpiada de la Helsinki (5—5) şi ultimul meci susţinut acum cîteva săptămîni la Glasgow cu Scoţia, Scoţienii au cîştigat numai prin condiţia lor fizică extraordinară, însufleţirea cu care au jucat şi încurajările nesfîrşite ale publicului scoţian, care ştie să-şi ducă echipa la victorie.

În încheierea rîndurilor noastre, iată cîteva cuvinte spuse de Bane Sekulici antrenorul echipei: „Jucătorii mei, fiind pentru prima oară în Bucureşti, vor încerca să dea tot ce pot pentru ca meciul ce-l vor oferi spectatorilor să fie cît mai frumos. Noi ştim că Progresul Bucureşti este o echipă tehnică şi valoroasă. Adresez publicului bucureştean un cald salut din partea tuturor jucătorilor de la Spartak".

NEW YORK TIMES: „Sportivii sovietici au obţinut superioritatea asupra S.U.A."

Ziarele din lumea întreagă elogiază comportarea sportivilor sovietici la Jocurile Olimpice

„Uniunea Sovietică a lăsat cu mult în urmă cele 67 de ţări — acesta este rezultatul Jocurilor Olimpice de la Melbourne"; „La Jocurile Olimpice Rusia a ieşit învingătoare la totalizarea punctelor şi numărului medaliilor", — sub aceste titluri ziarele americane au publicat reportaje consacrate închiderii celei de a XVI-a ediţii a Jocurilor Olimpice.

„Participînd pentru a doua oară la Jocurile Olimpice — scrie ziarul „NEW YORK TIMES" — **sportivii sovietici au obţinut superioritatea asupra S.U.A., iar Uniunea Sovietică a devenit „ţara campioană".** Comentatorii sportivi ai ziarului subliniază că în timpul Olimpiadei din 1952 sportivii sovietici au demonstrat în mod clar măiestria lor la atletism, box, canotaj academic, tir, pentatlon modern, iar acum au arătat din nou o clasă înaltă la lupte, haltere, baschet, fotbal, în special, gimnastică.

Presa americană remarcă, în mod deosebit, succesele atletului sovietic Vladimir Kuţ, care, după părerea ziariştilor este un sportiv excepţional.

„Ruşii — scrie ziarul „SPORTS ILUSTRETED" — au continuat progresul lor pe plan sportiv pe care l-au demonstrat lumii la Helsinki cu şi mai multă putere la Jocurile Olimpice din 1956" Ziarul „United States News and World Report" subliniază că unul din factorii succesului sportivilor sovietici este caracterul de masă al sportului în Uniunea Sovietică.

În ziarele şi revistele americane au fost publicate numeroase fotografii ilustrînd prietenia dintre sportivii participanţi la Olimpiadă şi în mod deosebit relaţiile dintre sportivii sovietici şi americani.

Comentatorul sportiv al ziarului „CHRISTIAN SCIENCE MONITOR" într-un articol intitulat **„Cele mai prieteneşti Jocuri care s-au desfăşurat vreodată"** a scris că sportivii din toate ţările **„s-au întrecut într-o atmosferă prietenească iar satul olimpic a fost locul înţelegerii perfecte între tineri".**

Cercurile sportive şi presa pariziană au acordat o mare atenţie desfăşurării celei de a XVI-a ediţii a Jocurilor Olimpice. Comentatorii subliniază în unanimitate că anul acesta întrecerile de la Melbourne au prilejuit o luptă foarte dîrză.

Majoritatea ziarelor scot în evidenţă strălucitul succes pe care l-au obţinut sportivii sovietici. În mod deosebit atenţia presei este îndreptată asupra performanţelor obţinute de Vladimir Kuţ, cîştigătorul a două medalii de aur în probele de 5000 şi 10.000 m. cu care prilej a stabilit şi noi recorduri olimpice.

Comentînd victoria categorică a lui Kuţ în cursa de 10.000 m. corespondentul special al ziarului sportiv francez „EQUIPE" a scris: **„Rareori un învingător a lăsat impresia unei asemenea forţe excepţionale".**

Ziarele pariziene sînt unanime în aprecierea că gimnaştii şi luptătorii sovietici au demonstrat în mod categoric superioritatea asupra adversarilor lor din alte ţări. După părerea comentatorilor sportivi, rezultatele excelente ale luptătorilor şi gimnaştilor sovietici se datoresc nu numai forţei şi rezistenţei ci şi unei tehnici avansate.

Trecînd în revistă rezultatele Olimpiadei, ziarul „L'HUMANITE" subliniază că sportivii sovietici au întrecut cu mult pe sportivii din S.U.A. **„Aceasta era de prevăzut** — scrie ziarul — **pentru că în Uniunea Sovietică sportul are un larg caracter de masă".**

★

Presa sudamericană publică articole mari consacrate rezultatelor Jocurilor Olimpice. Ziarele subliniază că sportivii sovietici au cucerit 37 medalii de aur, întrecînd simţitor pe sportivii din S.U.A.

Ziarul „EL DIA" care apare la Montevideo scrie că toţi specialiştii sportivi sînt acum de acord că sportivii sovietici au obţinut victoria asupra celei mai puternice echipe olimpice americane. **„Uniunea Sovietică** — continuă ziarul — **şi-a demonstrat superioritatea în mai multe ramuri sportive decît la Olimpiada din 1952".**

Ziarele acordă calificative înalte măiestriei sportive a campionilor olimpici Vladimir Kuţ şi Viaceslav Ivanov, **„Medalia de aur în cursa de 10.000 m.** — scrie ziarul uruguayan „LA MANANA" a fost cucerită **într-un mod strălucit de Kuţ căruia îi aparţine şi recordul mondial pe această distanţă".** Ziarul „LA MANANA" scoate în evidenţă succesul fotbaliştilor sovietici care după o luptă dîrză au învins echipa Iugoslaviei".

(Agerpres)

Din POŞTA internaţională

Diverse... din fotbal

CU CE VITEZA ZBOARA BALONUL DE FOTBAL?

Un grup de operatori cinematografici din Anglia au fost curioşi să afle cu ce viteză zboară mingea în urma unui şut puternic, cîte învîrtituri face balonul în traiectoria sa, cîţi kilometri aleargă un jucător într-un meci. Grupul operatorilor cinematografici din Anglia a filmat cu un aparat special, un meci de fotbal, şi în urma unor calcule au ajuns la cîteva rezultate interesante. De pildă, s-a constatat că un şut puternic executat de la 11 metri dă mingii o viteză de: 180 km pe oră, iar un fotbalist aleargă în medie în cursul unui meci 10—15 km.

RECURGIND LA... BUNICI

...Se ştie că toate cluburile profesioniste italiene din prima divizie folosesc jucători sudamericani, suedezi, danezi, elveţieni, etc. şi că în această ţară există în permanenţă un adevărat „du-te-vino" al fotbaliştilor profesionişti de peste hotare. În ultimele zile s-au petrecut două asemenea cazuri. Pe de o parte danezul Rassmussen care a activat 4 ani la clubul Atalanta s-a reîntors în patrie, deoarece în urma unui grav accident a fost nevoit să abandoneze fotbalul. Pe de altă parte, clubul Fiorentina a racolat pe cunoscutul internaţional elveţian Riva IV de la F.C. Chiaso. Cu Riva este o poveste asemănătoare cu cea a sudamericanilor Schiaffino, Virgili, Gomez ş.a. pe care italienii i-au descoperit peste noapte că sînt... italieni. Dar Riva este născut în Elveţia. Pentru a-l scoate cetăţean italian, racolerii au pretextat că unul din... bunicii lui Riva s-a născut la cîteva sute de metri de graniţa... italiană!

FOTBAL FARA OFSAID DAR... EXPERIMENTAL

Cu titlu de experienţă, a avut loc recent un joc de fotbal puţin obişnuit. Două din echipele fruntaşe ale fotbalului iugoslav, Steaua Roşie şi Partizan din Belgrad au susţinut un meci în care nu s-a ţinut seama de regula ofsaidului; loviturile de la tuşă s-au făcut cu piciorul, iar cornerul s-a executat de pe locul unde a ieşit mingea. Experienţa nu a dat rezultate pozitive. Jocul nu a fost nici mai spectaculos şi nici mai rapid. Poate numai un singur lucru i-a bucurat pe spectatori. În cursul celor 90 de minute s-au marcat 11 goluri. Victoria a revenit echipei Steaua Roşie cu 7—4.

I. O.

Redacţia şi administraţia: Bucureşti. str. Const. Mille Nr. 17; telefon 5.30.36 —5.30.37. Nr.1—9 52 STAS 3452. Intr. Poligrafică Nr. 2, str. Brezoianu Nr. 23—25.
X X Abonamentele se fac la oficiile poştale prin factorii poştali şi difuzorii voluntari din întreprinderi.