Regională
Hunedoara-Deva

PROLETARI DIN TOATE ŢĂRILE, UNIŢI-VĂ!

SPORTUL popular

Organ al Uniunii de Cultură Fizică şi Sport din R. P. Romînă

ANUL XV — nr. 3561 ★ Marţi 9 februarie 1960 ★ 8 pagini 25 bani

De vineri, în Postăvar

A II-a ediţie a „Cupei Speranţelor" la schi

Sugestia federaţiei romîne de schi de a numi concursul internaţional rezervat juniorilor „Cupa Speranţelor" s-a dovedit foarte potrivită pentru această competiţie, a cărei primă ediţie s-a desfăşurat acum doi ani în Postăvar. Intr-adevăr, *speranţele* din 1958 şi-au îndreptăţit denumirea şi într-un timp relativ scurt au ajuns campioni ai ţării (romînul Cornel Tăbăraş), componenţi ai lotului olimpic (francezii Georges Duvillard, Pierre Stamos, Roger Fourgerousse) sau cîştigători ai unor concursuri de primă importanţă (romînii Gheorghe Bălan, Ion Zangor, austriecii Gustav Nenning, Hans Dietrich ş.a.). Iată deci o „carte de vizită" semnificativă pentru a doua ediţie a „Cupei Speranţelor", concurs ce va fi găzduit vineri, sîmbătă şi duminică pe pîrtiile Postăvarului.

Ţara noastră va fi reprezentată în această ediţie de o nouă promoţie de tineri şi talentaţi schiori, campioni sau fruntaşi în întrecerile juniorilor din ţara noastră. Prima formaţie va fi alcătuită din *Adrian Bătuşaru, Niculae Şuteu,* — campioni de juniori în anul 1959, — *Gh. Văcaru* şi *Constantin Bălan,* iar a doua echipă din *Vasile Şuteu, Spiridon Bălan, Aurel Stroe* şi *Constantin Pitiş,* rezerve fiind *Otto Liphardt* şi *Puiu Dan.* Antrenorii *Marin Nicutescu* şi *Constantin Birsan,* care au condus antrenamentele juniorilor romîni, s-au străduit să le asigure o pregătire cît mai bună şi comportarea lor din concursurile desfăşurate pînă acum a dovedit forma superioară atinsă.

Oaspeţi vor fi schiorii reprezentativelor de juniori ale R. D. Germane, R. P. Ungare, R. P. Polone şi R. P. Bulgaria, care vor sosi în ţară în cursul zilei de miercuri. Singurii care şi-au anunţat pînă acum lotul sînt schiorii germani. *Eckehard Becher, Rainer Kiehl, Rainer Glass, Peter Enderlein* şi *Harry Ahnert,* toţi născuţi în 1942, sînt cei mai valoroşi juniori din R. D. Germană şi vor alcătui echipa ce va participa la „Cupa Speranţelor".

Concursul cuprinde toate cele trei probe clasice, care se vor desfăşura după următorul program: VINERI: slalom uriaş (pe Sulinar, din faţa cabanei „Cristianul Mare" pînă mai jos de „Drumul lui Leman"); SIMBĂTĂ: coborîre (pe Valea Lupului, din faţa cabanei „Postăvar" pînă la sosirea obişnuită); DUMINICĂ: slalom special (în Kantzer). „Cupa Speranţelor" va reveni reprezentativei care va realiza cel mai bun punctaj în clasamentele celor trei probe. In plus, F.R.S.B.A. va acorda premii primilor clasaţi în cursele individuale.

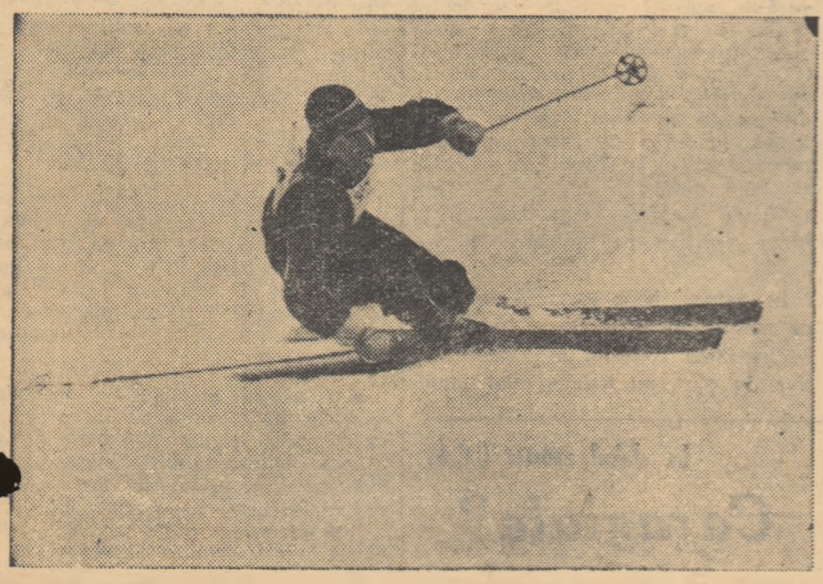

Adrian Bătuşaru, component al primei noastre formaţii în „Cupa Speranţelor".

Consfătuire

Ziarul „Sportul popular" în colaborare cu consiliul regional şi orăşenesc U.C.F.S. Craiova organizează vineri, 12 februarie 1960, ora 17 o consfătuire cu cititorii, sportivii şi corespondenţii din localitate. Consfătuirea va avea loc în sala Filarmonicii şi va fi urmată de un program artistic la care îşi vor da concursul: orchestra de muzică populară a Filarmonicii „Oltenia", orchestra de muzică uşoară a brigăzii de agitaţie „Electroputere", precum şi elevii şcolii sportive U.C.F.S., care vor executa un program de gimnastică acrobatică.

Imagini de la manifestaţiile sportive de duminică

Tînărul Gh. Simionescu (stînga) s-a dovedit a fi posesorul unor lovituri puternice. El a cucerit duminică dimineaţa o victorie aplaudată în faţa lui V. Dobre (C.C.A.), într-o partidă foarte disputată. Foto: Gh. Dumitru

Duminică la Ploeşti, Petrolul a susţinut un meci de antrenament cu Victoria Buzău. In fotografie, Dumitrescu (Petrolul) — în stînga — trage pe sub portarul Buzatu (Victoria) şi înscrie al doilea gol al partidei. Amănunte găsiţi la rubrica „Fotbal" din pag. a 4-a.
Foto: Mircea Popescu-Ploeşti

Turneul valoroasei echipe suedeze de hochei pe gheaţă „Västeras"

● Oaspeţii susţin 4 jocuri ● Prima partidă, mîine seară la Oraşul Stalin ● Sîmbătă şi duminică, Västeras joacă în Capitală

Aşa cum am anunţat, echipa de hochei pe gheaţă Västeras, din prima categorie a campionatului Suediei, va susţine în cursul acestei săptămîni patru jocuri în ţara noastră.

Turneul acestei valoroase echipe, prima formaţie de hochei pe gheaţă suedeză care evoluează în ţara noastră, este aşteptat cu justificat interes, dat fiind că Västeras cuprinde în formaţie jucători de renume, unii dintre ei făcînd parte din diferite loturi reprezentative ale ţării lor.

Cei 22 de membri ai delegaţiei suedeze sosesc astă-seară, cu avionul, la aeroportul Băneasa.

Miercuri dimineaţa ei părăsesc Capitala, îndreptîndu-se spre Oraşul Stalin, unde vor susţine, începînd de la ora 19, o întîlnire cu sel. oraşului.

Joi seara (ora 19), Västeras joacă la Miercurea Ciuc cu o combinată a echipelor locale Voinţa şi Avîntul.

După o zi de pauză, echipa suedeză va juca în Capitală: sîmbătă la ora 19 cu C.C.A., duminică la ora 18 cu selecţionata categoriei A.

In toate oraşele unde joacă oaspeţii se fac intense pregătiri.

★

Pentru meciurile acestui turneu clubURILE şi asociaţiile sportive pot reţine şi ridica bilete pînă miercuri 10 februarie ora 15, de la IEBS (Serviciul Manifestaţii sportive), în str. Vasile Conta nr. 16, etajul VII.

Cota de bilete pentru public se pune în vînzare începînd de joi 11 februarie ora 9, la casele de bilete de la Agenţia Centrală Pronosport din Calea Victoriei nr. 9, chioşcul special din str. Ion Vidu şi casele de bilete ale patinoarului.

Sus: HORAŢIU NICOLAU (Rapid — volei)
Jos: GEORGE BĂDULESCU (Dinamo — handbal)
BĂDULESCU „... şi să vedeţi ce frumos s-a făcut Bucureştiul...!"

Desen de P. Stoenescu

Cicliştii se pregătesc pentru Roma

Am intrat în anul Jocurilor Olimpice. Peste cîteva zile, la Squaw Valley se va deschide a VIII-a ediţie a Jocurilor Olimpice de iarnă. Marea majoritate a celor mai buni sportivi ai lumii se gîndesc însă cu emoţie la stadioanele, terenurile şi sălile de sport ale Romei, care vor găzdui peste cîteva luni întrecerile olimpice de vară. Sportivii romîni, care la Helsinki şi Melbourne şi-au cucerit un binemeritat prestigiu, se pregătesc intens pentru a aduce o nouă confirmare a progresului pe care îl fac zi de zi.

Printre ciclişti — care se pregătesc cu deosebită ambiţie pentru J.O. — domneşte o atmosferă de optimism. Deşi anul 1959 nu s-a încheiat cu suficiente... argumente în favoarea creşterii lor valorice, alergătorii noştri sînt convinşi că marile examene ale anului 1960 („Cursa Păcii", campionatele mondiale din R.D. Germană şi îndeosebi Jocurile Olimpice de la Roma) vor aduce numeroşilor susţinători ai sportului cu pedale din ţara noastră satisfacţiile pe care le aşteaptă de mult.

Fondiştii înfruntă gerul şi ridică... haltere!

— Putem să ne clasăm pe primele locuri! — mi-a spus (referindu-se la cursa de 100 km pe echipe din cadrul J.O.) Constantin Dumitrescu. A încălecat apoi pe bicicletă şi a „zburghit-o" să-i prindă pe colegii din pluton. M-am urcat — alături de antrenorul Nicolae Voicu — într-o maşină pentru a urmări antrenamentul fondiştilor. Discuţia în maşină era plină de interes pentru un gazetar cu block-notesul mereu pregătit pentru noi însemnări... Afară era însă ger. Aerul rece, greu de respirat, vîntul potrivnic, kilometrii care trebuiau „înghiţiţi", toate acestea mă făceau să privesc oarecum compătimitor spre plutonul care — spre mirarea şoferului — rula în forţă.

— Afurisit, gerul ăsta!...

— Da. El ne va scuti însă de... transpiraţie în august, la Roma —

HRISTACHE NAUM

(Continuare în pag. a 4-a)

Mîine începe în sala Floreasca

Campionatul internaţional feroviar de volei feminin

(Citiţi amănunte în pag. a 7-a)

Activitatea sportivă la întreprinderea „Dorobanţul" din Ploeşti trebuie să devină din ce în ce mai rodnică

GHEORGHE TASE
Instructor al Comitetului Orăşenesc P.M.R. Ploeşti

Intreprinderea „Dorobanţul" din Ploeşti este binecunoscută pentru calitatea ţesăturilor care pornesc de aci spre cele mai îndepărtate colţuri ale ţării. Majoritatea muncitorilor o constituie tineretul. In fabrică lucrează peste 600 de utemişti şi utemiste, iar entuziasmul şi hărnicia te întîmpină pretutindeni în această întreprindere care anul trecut a terminat planul de producţie înainte de termen.

Mergînd în continuare pe acelaşi drum ascendent, harnicul colectiv de muncitori şi tehnicieni al întreprinderii a obţinut încă din luna ianuarie a anului 1960 frumoase succese. Din păcate însă, lucruri la fel de bune nu se pot spune şi despre activitatea asociaţiei sportive organizată pe lîngă această întreprindere, rezultatele obţinute de asociaţia sportivă situîndu-se cu mult sub posibilităţile existente aci.

In ciuda unor iniţiative lăudabile, cum ar fi introducerea gimnasticii în producţie la două din secţiile întreprinderii, munca consiliului asociaţiei sportive nu poate fi considerată satisfăcătoare. Spre exemplu, la această întreprindere nu există decît 254 de membri ai U.C.F.S., cifră care reprezintă abia 20% din totalul salariaţilor şi mai puţin de jumătate din numărul utemiştilor. Mai mult decît atît. Din cei 254 de membri ai U.C.F.S. doar vreo 60 sînt atraşi într-o activitate sportivă, iar din cele 5 secţii pe ramură de sport, doar cea de fotbal se poate mîndri cu unele realizări, şi acestea numai datorită faptului că a ocupat primul loc în clasamentul oraşului Ploeşti. Trebuie considerat mulţumitor faptul că un mănunchi de fotbalişti obţin rezultate bune, cînd în rest activitatea sportivă stagnează? Fireşte că nu.

Consiliul asociaţiei sportive (preşedinte Mihai Chiciureanu, secretar Smara Teodorescu) s-a mulţumit cu cîteva succese obţinute la începutul activităţii şi acum a lăsat totul la voia întîmplării. Creşterea numărului de membri ai U.C.F.S., strîngerea la timp a cotizaţiilor sportive, organizarea unor competiţii de masă au fost probleme pe care consiliul asociaţiei sportive le-a neglijat.

O mare parte din vină pentru faptul că activitatea acestei asociaţii sportive este slabă revine consiliului orăşenesc U.C.F.S. Ploeşti, care dacă ar fi controlat şi îndrumat la timp

(Continuare în pag. a 2-a)

Pasiunea tractoriștilor

Într-una din primele zile ale acestei luni, am vizitat Stația de mașini și tractoare din comuna Eliza Stoenești, regiunea București.

Vorbind despre felul în care tractoriștii și mecanicii stațiunii își petrec timpul liber, tov. Valeriu Argeșanu, secretarul organizației U.T.M., ne-a spus:

— *Sportul este pentru tinerii noștri un minunat mijloc de recreare, este o adevărată pasiune. Să mai amintesc că fotbalul se bucură de cea mai mare popularitate? Spun aceasta nu numai pentru că avem o echipă în campionatul raional, pe care sperăm s-o vedem jucînd la anul în „regiune". Trebuie să știți însă că terenul nostru de fotbal este gazda unor pasionante întreceri între diferitele echipe constituite ad-hoc. Îmi aduc aminte de primul nostru meci disputat acum cinci ani. Jucam în... ciorapi. Azi avem gheta de fotbal pentru două echipe, iar echipament pentru cinci echipe!*

Alte activități

Terenul de volei construit în vara anului 1959 a constituit la un moment dat un prilej de discuții. Se formau două echipe, dar mai rămîneau pe tușă... amatori pentru 5—6 echipe. Ce era de făcut? Ca să fie toți împăcați, se organiza o întrecere la care participau toate echipele. Pînă atunci ceilalți se întreceau la popice. Pista cimentată este descoperită, dar pînă la sfîrșitul acestei luni tinerii tractoriști s-au angajat s-o acopere din materialul rezultat de la demolarea unei barăci. Șahul, (14 garnituri) și tenisul de masă (2 mese) fac ca serile de iarnă să pară mai scurte pentru tinerii tractoriști.

Mai e ceva...

Vara trecută a venit un tractorist nou. Un tînăr înalt, de undeva de prin părțile Giurgiului. Vestea că noul tractorist Anghel Rachici este boxer s-a răspîndit repede. Și, iată-l devenit instructor de box. Tinerii tractoriști bat cu drag de antrenament cu multă sîrguință. Meciuri? Nu încă. Dar au făcut o demonstrație pentru cei din stațiune, cît și pentru cei din comunele învecinate, demonstrație care s-a bucurat de un real succes. Dar Anghel Rachici a fost și luptător. Așa că e firesc să antreneze și secția de trîntă a S.M.T.-ului.

Acum despre... ce nu s-a făcut!

Cei 180 membri U.C.F.S. de la S.M.T. Eliza Stoenești își achită în general la timp cotizațiile. Totuși, pînă în prezent mai sînt 14 restanțieri pe luna decembrie 1959. Lipsește un plan de desfășurare a antrenamentelor, cît și a competițiilor pe asociație. De asemenea, a fost neglijată atragerea tineretului, mai ales a tineretului feminin din comunele învecinate (Eliza Stoenești și Pauleștí) în activitatea sportivă.

Toate acestea, ne-au asigurat tinerii tractoriști, vor constitui probleme de viitor, la a căror rezolvare pozitivă vor contribui cu toții.

OTTO BENKÖ

Pe drumul cel bun...

Pe la începutul anului 1959, vizitînd asociația sportivă „Confecția" organizată pe lîngă Fabrica de confecții „Gh. Gheorghiu-Dej" din Capitală, am aflat vești care nu ne bucurau deloc. Ce se întîmplase? Consiliul asociației fusese reorganizat și președintele noului consiliu, tov. Traian Rădut, ne mărturisea că a găsit o situație destul de încurcată, datorită numai și numai superficialității de care dăduse dovadă vechiul consiliu al asociației sportive. Un singur exemplu ne-a dat atunci tov. Traian Rădut, dar el a fost suficient pentru a înțelege cît de mult vor trebui să muncească noii activiști sportivi în vederea îmbunătățirii situației. Era vorba de numărul membrilor U.C.F.S. Vechiul consiliu raportase cifra de 1.200 de membri, dar, controlîndu-se evidența se constatase că în realitate erau mult mai puțini.

Pornind hotărît la muncă — cu sprijinul organizației de partid — noul consiliu al asociației sportive și-a propus atunci ca principal obiectiv consolidarea organizatorică a asociației, prin activizarea grupelor sportive din sectoarele de producție, prin înscrierea de noi membri în U.C.F.S. și printr-un eficient control făcut asupra felului în care organizatorii de grupe sportive își desfășoară munca.

Prima acțiune întreprinsă de noul consiliu al asociației sportive a fost aceea de a analiza munca organizatorilor sportivi din sectoarele de producție. Pe marginea acestor analize s-au putut trage concluzii privind activitatea de viitor și, în urma analizării felului cum au muncit organizatorii de grupe sportive, s-a putut proceda la înlocuirea celor care nu munceau așa cum trebuie, cum a fost cazul cu organizatorii grupelor sportive de la sectoarele II, IV și VI. În plus, acolo unde s-a constatat că un singur om nu poate rezolva cu succes toate sarcinile care revin unui organizator de grupă sportivă, s-a trecut la formarea unor colective compuse din 5 pînă la 7 membri, care să ajute în muncă pe organizatorii de grupe sportive.

După ce a fost temeinic analizată activitatea organizatorilor de grupe sportive, s-a trecut la îndrumarea și controlarea activității lor. Un deosebit accent s-a pus în această direcție pe felul în care este ținută evidența membrilor U.C.F.S. și a cotizațiilor încasate. Unii dintre organizatorii de grupe sportive (Dragomir Savu — sectorul VI, V. Roman — sectorul VII și alții) nu aveau încă o evidență clară a membrilor U.C.F.S. și datorită acestui fapt nu puteau încasa la timp cotizația.

Și astfel, consolidîndu-se din ce în ce mai bine din punct de vedere organizatoric, asociația sportivă „Confecția" a început să înregistreze în cursul anului 1959 o serie de succese. Recent, cu prilejul adunării generale a asociației, cînd consiliul a prezentat darea de seamă a activității pe anul 1959, a ieșit în evidență faptul că, dacă în această perioadă s-au putut realiza o serie de succese pe linia creșterii numărului de membri ai U.C.F.S. și a încasării cotizațiilor, ele se datoresc muncii organizatorice desfășurate în anul care a trecut. Astfel, în darea de seamă se precizează faptul că la sfîrșitul anului 1959 asociația sportivă „Confecția" avea 1.800 de membri, organizați în 12 grupe sportive pe sectoare de producție.

În general însă, numărul de 1.800 de membri ai U.C.F.S. nu trebuie să mulțumească consiliul asociației sportive. În plus, nu trebuie uitat faptul că în ceea ce privește încasarea cotizațiilor lucrurile nu se prezintă prea strălucit. Există grupe sportive unde munca de strîngere a cotizațiilor este organizată defectuos și din această cauză mulți dintre membrii U.C.F.S. sînt încă în restanță.

Toate aceste lucruri ne îndreptățesc să afirmăm că, deși merge pe drumul cel bun, consiliul asociației sportive „Confecția" trebuie să se străduiască serios pentru lichidarea lipsurilor arătate, atît în darea de seamă cît și în discuțiile purtate pe marginea dării de seamă.

CALIN ANTONESCU

Activitatea sportivă la întreprinderea „Dorobanțul" din Ploești trebuie să devină din ce în ce mai rodnică

(Urmare din pag. 1)

munca consiliului asociației rezultatele ar fi fost cu totul altele. Pe de altă parte, se poate spune că nici organizația de U.T.M. nu a sprijinit activitatea asociației sportive, deși în întreprindere lucrează un mare număr de tineri. Trebuie spus, de asemenea, că comitetul de partid și birourile organizațiilor de bază P.M.R. din această fabrică nu au analizat niciodată activitatea asociației sportive. Membrii comitetului de partid ar fi putut să studieze împreună cu conducerea întreprinderii posibilitățile de a sprijini efectiv munca consiliului asociației, în așa fel, încît activitatea sportivă din cadrul întreprinderii „Dorobanțul" să fie din ce în ce mai rodnică.

Considerăm necesar să se procedeze cît mai urgent la o serioasă analiză, în care să fie discutate lipsurile manifestate pînă acum, iar în viitor să se ia măsuri pentru ca activitatea sportivă de la această întreprindere să se ridice la nivelul frumoaselor realizări din producție.

La clubul sportiv C.C.A.

Medalion literar „I. L. Caragiale"

Paralel cu activitatea profesională și sportivă, membrii clubului C.C.A. duc o intensă viață culturală. În ultima vreme ei au efectuat vizite la Muzeul de Istorie a Partidului și la Muzeul de Științe Naturale „Grigore Antipa". De asemenea, ei au vizionat numeroase spectacole cinematografice și teatrale. Săptămîna trecută sportivilor de la C.C.A. li s-a prezentat un medalion literar închinat memoriei marelui dramaturg I. L. Caragiale. În cadrul acestui medalion literar a vorbit tov. prof. Mitu Grosu, redactor principal la E.S.P.L.A., care a evocat figura marelui clasic al literaturii române. Apoi, tov. Daniel Georgescu și Mihail Sergiu, din colectivul Teatrului Armatei, au citit din operele lui I.L. Caragiale. Medalionul a fost urmat de un film.

În fotografie, sportivii clubului C.C.A. ascultînd expunerea tov. Mitu Grosu.

DOUĂ POVESTIRI CU... URMARE

Carnet sătesc

O dimineață ca oricare alta! Soarele mîngîie ogoarele nesfîrșite... Frumoasă vreme. Bună chiar pentru... fotbal — ne gîndim noi dar vîntul aspru ne amintește îndată că sîntem la început de februarie... Nu-i nimic. E vreme destulă și pentru fotbal. Dar, pînă atunci cîte nu se pot scrie despre pasionantele întreceri de șah sau tenis de masă!

Șoseaua Olteniței se desfășoară înaintea noastră ca o panglică uriașă. Curînd ajungem la Budești...

MULTE LUCRURI BUNE, DAR...

Cronicile marilor competiții sportive de masă au subliniat de multe ori pînă acum participarea tineretului din comună. Șahiștii sînt cei mai cunoscuți. Greu găsești în tot raionul vreunii mai talentați ca cei din Budești. Dar fotbaliștii? Buni, foarte buni. Mai sînt mulți sportivi în Budești: jucători de tenis de masă, cicliști, călăreți... La școală — ni se spune cu mîndrie — mulți elevi practică handbalul și voleiul... Da, sînt lucruri frumoase! Și totuși, activitatea sportivă este încă slabă în această comună mare, cu nenumărate posibilități.

De ce? A încercat să ne explice tovarășul Grigore Murgulescu, președintele asociației sportive din Budești. Am notat răspunsurile și le-am adăugat cîteva concluzii...

1. Consiliul asociației nu muncește. *(Este adevărat. Cu excepția președintelui, ceilalți au... uitat de mult de sarcinile lor. Nu vin la ședințe, nu duc nici o activitate... Am însemnat și cîteva nume: N. Iliescu, Vasile Deacă, Nicolae Bădoi, Chiru Țigănilă, Grigore Loghin... Și, încă ceva: în consiliul asociației nu a fost ales nimeni din gospodăria agricolă colectivă „I. V. Miciurin". Să ne mai mire că aici munca sportivă lasă mult de dorit?).*

2. „Nu am fost îndrumați"! *(Consiliul raional a ajutat această asociație sportivă, dar mai mult în rezolvarea problemelor curente și mai puțin în activizarea consiliului, în orientarea muncii asociației către o largă activitate sportivă de masă).*

3. Fonduri insuficiente. *(Precizăm că lucrurile stau cu totul altfel. Asociația sportivă are încă timbre de cotizații în valoare de peste 3.000 de lei. Dacă s-ar fi muncit cum trebuie... Și nu este decît un singur exemplu).*

4. Prea puține echipe. *(Da. Dar din ce cauze? După părerea noastră ele sînt următoarele: a) numărul de membri ai U.C.F.S. este mic — 260; b) preocupare exclusivă pentru o echipă de fotbal care mereu este în „reorganizare"; c) la școala din comună există un fel de asociație sportivă... aparte, cu toate că tinerii elevi fac parte din asociația sportivă a comunei.*

5. „Nu facem destule deplasări! Ne mai trebuie echipament și materiale sportive!". *(În ceea ce privește echipamentul și materialele sportive s-au realizat totuși lucruri frumoase. Cîte nu se puteau însă face și cu cei 1.100 de lei cît s-a cheltuit pentru cumpărarea unei mese de... biliard a cărei necesitate greu poate fi înțeleasă? Cît despre posibilitățile multiple de a deplasa în comunele apropiate diferite echipe, cle pot fi arătate... consiliului asociației de orice tînăr sportiv din comună).*

Cam acestea sînt, pe scurt, principalele constatări. Oamenii sînt hotărîți ca în sezonul de vară să schimbe radical această situație.

Am promis că vom reveni...

„ȘI LA NOI, LA ȘOLDANU, SE VA FACE SPORT"...

Omul acesta voinic din fața noastră ne face o impresie puternică. Tovarășul Dumitru Mihală — pe care l-am rugat să ne ajute cîteva minute într-o discuție despre sport — este președintele gospodăriei agricole colective „Flamura roșie"-Șoldanu.

— Am făcut noi multe lucruri bune aici în gospodărie — *ne spune el*, dar cu sportul, la ce să ne-ascundem, nu ne-am ocupat de fel.

Aflăm că „ceva, ceva" tot s-a mai făcut. În vară s-a înjghebat o echipă de fotbal.

— *Dar, am „dat" cu flăcăii din Negrești și ne-au marcat la goluri de nu se mai opreau. Și... ne-am lăsat* — încheie președintele.

Întrebăm: „Dar care sînt perspectivele activității sportive pe anul acesta, la gospodăria agricolă colectivă din Șoldanu?".

Notăm cu bucurie faptul că la cererea tinerilor din gospodărie s-a hotărît ca în vara acestui an asociația sportivă să cunoască o înfloritoare dezvoltare. Locul pentru terenul de sport a și fost ales. În curînd vor începe și lucrările de amenajare. Acum se fac socotelile pentru cumpărarea de materiale și echipament sportiv. Pînă la primăvară asociația sportivă va cuprinde 2—300 de membri UCFS. Se vor organiza întreceri de fotbal, volei, șah, ciclism, tir.

— Să mai veniți pe la noi, pe vară — *ne spune tovarășul Gh. Tănase, secretarul organizației de partid a gospodăriei.* Să știți că și la noi la Șoldanu se va face sport...

★

Este limpede că în comunele Budești și Șoldanu treburile nu merg așa cum trebuie în ceea ce privește activitatea sportivă. Noi știm însă că gospodăriile agricole colective din aceste comune s-au dezvoltat puternic în ultimul an, că aici au fost obținute succese evidente, că oamenii muncit din comunele și satele învecinate învață tot mai mult din experiența harnicilor colectiviști din Budești și Șoldanu. Condițiile existente, dragostea colectiviștilor pentru sport ne îndreptățesc să credem că în curînd și activitatea sportivă va cunoaște o înfloritoare dezvoltare. Oamenii sînt hotărîți să îndrepte lucrurile și vom fi bucuroși să consemnăm în carnetul nostru sătesc cît mai multe succese realizate în întărirea activității sportive din aceste două comune.

DAN GIRLEȘTEANU

Însemnări din Regiunea Autonomă Maghiară

● Consiliul regional U.C.F.S. al Regiunii Autonome Maghiare a încheiat anul 1959 cu noi și importante succese în desfășurarea activității sportive de masă. Asociațiile sportive din această regiune și-au realizat angajamentele privind primirea de noi membri în U.C.F.S. în procentaj de 112,92 la sută. Succese importante au fost obținute și în ceea ce privește încasarea cotizațiilor: angajamentele au fost îndeplinite în proporție de 100,40 la sută.

● Înmînarea carnetelor de membru al U.C.F.S. se face într-un ritm corespunzător. Peste 80 la sută din numărul total al membrilor U.C.F.S. au primit carnetele, astfel că în scurt timp toți membrii U.C.F.S. vor fi în posesia lor.

● Consiliile asociațiilor sportive, sprijinite de comisiile locale pe ramură de sport, se preocupă intens de afilierea secțiilor la federațiile de specialitate. Pînă acum au fost afiliate peste 350 secții pe ramură de sport și un alt număr important de secții lucrează la întocmirea formelor.

● Munca de extindere a gimnasticii în producție în fabricile și întreprinderile din R.A.M. nu a fost în centrul atenției organelor U.C.F.S. De aceea, rezultatele obținute nu sînt satisfăcătoare. Gimnastica în producție este practicată numai de 2.544 muncitori din 13 unități. Este necesar ca asociațiile sportive, cu sprijinul larg al organelor U.C.F.S., să întreprindă acțiuni pentru introducerea gimnasticii în producție în noi întreprinderi.

● Asociațiile sportive s-au îngrijit de întreținerea echipamentului și materialului sportiv. Astfel, după încetarea activității sporturilor de vară a fost strîns întregul echipament și material sportiv, aducîndu-i-se reparațiile de care avea nevoie. După aceea a fost depus în magazii și îngrijit pentru a putea fi folosit în sezonul sportiv de vară al anului 1960.

● Cunoscînd faptul că o intensă activitate competițională de masă va contribui la mărirea numărului de echipe și sportivi participanți la concursuri, precum și la mărirea continuă a numărului de membri U.C.F.S., consiliile asociațiilor sportive din R.A.M., îndrumate de către consiliul regional și consiliile raionale și orășenești U.C.F.S. și-au alcătuit calendare competiționale bogate în întreceri de masă. Ele sînt predominate de campionate ale asociației sportive, de întreceri pentru cucerirea insignelor G.M.A., „Cel mai bun sportiv din 10", „Campion al asociației sportive", precum și de concursuri tradiționale organizate cu prilejul zilelor festive. Turismul ocupă un loc important în activitatea asociațiilor sportive. În anul 1960 vor fi organizate numeroase excursii și întreceri turistice de orientare.

Reușite concursuri de șah și tenis de masă

În orașul Corabia s-au desfășurat, de curînd, concursuri de tenis de masă și șah în cadrul cărora și-au disputat întîietatea 35 de jucători de tenis de masă și 18 șahiști, reprezentînd asociațiile sportive Dunărea, Recolta, Flacăra, Voința și Tractorul din localitate. După întreceri interesante, victoria a revenit la tenis de masă jucătoarei Mia Cudalba (Dunărea) și sportivului Nicolae Stere (Dunărea). Pe echipe, competiția a fost cîștigată de Dunărea (fete) și Recolta (băieți). La șah, primul loc în clasament a fost ocupat de Ștefan Căldăraru reprezentantul asociației Flacăra.

NICOLAE ZAVALEANU
corespondent

Pagina SPORTULUI ŞCOLAR

Sarcini actuale ale cercurilor pedagogice

Prin munca pe care o desfăşoară, prin competenţa cu care se ocupă de cele mai variate probleme ale activităţii sportive şcolare, cercurile pedagogice şi-au adus din plin contribuţia la asigurarea unui nivel metodic corespunzător al orelor de educaţie fizică, la atragerea în număr mare a elevilor pe terenurile şi în sălile de sport, la creşterea bazei materiale a şcolilor de toate gradele. Exemple de muncă rodnică pot fi date cu zecile. Să ne oprim însă doar asupra cîtorva din cele mai semnificative...

In oraşul şi raionul Focşani activitatea sportivă şcolară a înregistrat numeroase succese. La acestea o contribuţie însemnată a adus-o şi cercul pedagogic. Alcătuit din profesori de educaţie fizică, printre care trebuie amintiţi Gh. Dumitrescu, Tincu Pătraşcu, Zigmund Lupu, Margareta Conac, Horia Dulgheru şi Ovidiu Gavrilă, cercul pedagogic din Focşani se ocupă nu numai de problemele ce privesc sportul şcolar din oraş şi raion, ci ajută efectiv şi munca consiliului U.C.F.S. în organizarea de competiţii, în popularizarea sportului în rîndul oamenilor muncii, în activitatea de educaţie şi propagandă sportivă.

Cercul pedagogic care funcţionează pe lîngă raionul „V. I. Lenin" din Capitală — condus de profesoara Gabriela Aricescu — poate fi considerat printre cele mai bune din ţară. Preocupat permanent de bunul mers al activităţii din şcoli acesta este prezent în cele mai actuale probleme de metodică, îndrumă şi controlează îndeaproape felul în care se desfăşoară orele de educaţie fizică în şcolile din raion. Cuvinte bune se pot spune şi despre cercurile pedagogice din raioanele Cîmpulung şi Rîmnicu Vîlcea, care şi-au luat ca principală sarcină munca de educare comunistă a elevilor.

Amintind cîteva din cele mai bune şi mai active cercuri pedagogice — şi, fără îndoială că numărul lor este destul de mare — nu putem trece însă cu vederea faptul că mai sînt încă multe altele, în care treburile nu merg bine. Fie din lipsa de pasiune a celor ce le alcătuiesc, fie din cauza unui slab sprijin al secţiunilor de învăţămînt şi cultură, acestea nu-şi îndeplinesc misiunea. Este cazul cercului pedagogic din Găeşti — unde întreaga muncă şi răspundere sînt lăsate pe umerii responsabilei, profesoara E. Barbu. Nesprijinit de secţiunea de învăţămînt şi cultură, lovindu-se de indiferenţa majorităţii profesorilor de educaţie fizică din raion, cercul pedagogic Găeşti este departe de a-şi îndeplini şi justifica atribuţiile. Asemenea cazuri mai pot fi întîlnite şi în regiunea Cluj, (unde slaba activitate a cercurilor pedagogice poate fi pusă aproape exclusiv pe lipsa de sprijin şi control a secţiunii regionale de învăţămînt şi cultură) ca şi în unele raioane din regiunile Craiova, Bacău ş.a.

Nu este mai puţin adevărat că o bună parte din lipsurile care se constată în munca cercurilor pedagogice se datoresc şi nepriceperii unora dintre cei ce le conduc, sau nerespectării îndrumărilor primite, lipsei de iniţiativă, de entuziasm, a membrilor lor. Aşa de exemplu sînt numeroase cazurile în care planurile de muncă întocmite la începutul anului nu sînt respectate. Sînt încă destule cercuri pedagogice care „trăiesc" numai prin profesorii de la centrele de raion, lăsînd deseori în afara preocupării lor pe învăţătorii care predau educaţia fizică în mediul sătesc. Or, aceasta este una din cele mai mari greşeli, ştiut fiind că ajutorul cercului pedagogic are mare importanţă în munca învăţătorilor care predau educaţia fizică în clasele I—IV şi a celor care nu au ca specialitate educaţia fizică.

Pentru perioada aceasta, din planurile de muncă ale cercurilor pedagogice nu trebuie să lipsească cîteva probleme cum ar fi: discuţii în jurul celor mai bune principii de desfăşurare a lecţiilor în anotimpul friguros; organizarea unor consfatuiri — cu titlul de schimb de experienţă — la care să ia parte toţi cei ce predau educaţia fizică în şcoli; discutarea — pe bază de referate — a problemelor legate de tematica lecţiilor; preocupare permanentă pentru activitatea extrașcolară a elevilor; organizarea cît mai temeinică a campionatelor şcolare etc.

Iată doar cîteva din cele mai actuale obiective ale cercurilor pedagogice. Fără îndoială că acestora, profesorii şi metodiştii cu problemele de educaţie fizică le pot adăuga multe alte, care vor contribui la o şi mai bună desfăşurare a sportului în şcoli.

ELENA MATEESCU

NOTA 10

Numele său: MIRCEA BALCU, elev în clasa a XI-a A a şcolii medii nr. 1 „Unirea" din Focşani.

Şi-a creat o dublă reputaţie: de fruntaş la învăţătură (în catalog notele sub 10 constituie un... accident), şi de bun gimnast.

La aceste date... biografice să mai adăugăm: finalist al Olimpiadei de fizico-matematici, pasionat cercetător al lucrărilor de artă, de literatură. Preferinţe: în artă — Repin, Gherasimov, Corot; în literatură — Tolstoi, Eminescu, Ehrenburgh...

Şi-ar mai fi de spus încă ceva: un bun utemist, care ştie să rezolve totdeauna cu succes sarcinile date de organizaţia de bază U.T.M., să-şi ajute colegii mai slabi la învăţătură, să sprijine acţiunile obşteşti iniţiate de conducerea şcolii.

Din începuturile gimnasticii şi educaţiei fizice la noi

● In anul 1776 se preda gimnastica la Şcoala Domnească de la „Sf. Sava".

● Regulamentul din 1834 al Colegiului şi internatului „Sf. Sava" precizează că „în timpul recreaţiunii se vor da şcolarilor mijloace a face exerciţii gimnastice, care le pot întări corpul şi-i face îndrăzneţi; se vor păzi însă de a nu se sui în copaci şi de a nu alerga".

● In 1841, la Academia Mihăileană din Iaşi a fost numit un profesor de gimnastică, Luzzato, care să predea „lecţiunile duminica după liturghie şi joia după-amiază cîte trei ore, iarna în sala Academiei şi vara în aer liber".

● Un regulament al şcolilor din Moldova enumera — în anul 1850 — gimnastica drept obiect de învăţămînt pentru şcolile secundare.

● Intre anii 1859—1861, profesorii francezi Cyrille, Suyrie şi Paré au deschis două şcoli de gimnastică şi scrimă, la Ateneul Romîn şi respectiv în Pasajul Romîn. Cea din urmă era destinată mai mult fiilor de nobili.

● Prin legea din 1864, art. 116, se prevede şi introducerea gimnasticii printre „învăţăturile ce se cuprind în liceu".

La şcoala medie Nr. 1 din Caracal, unii elevi dovedind multă comoditate (Virgil Puchidău, N. Ghiţă, Mariana Bulău etc) refuză să ia parte la concursurile şi competiţiile organizate de asociaţia sportivă a şcolii sub pretext că nu li se asigură cele mai bune „condiţii"...

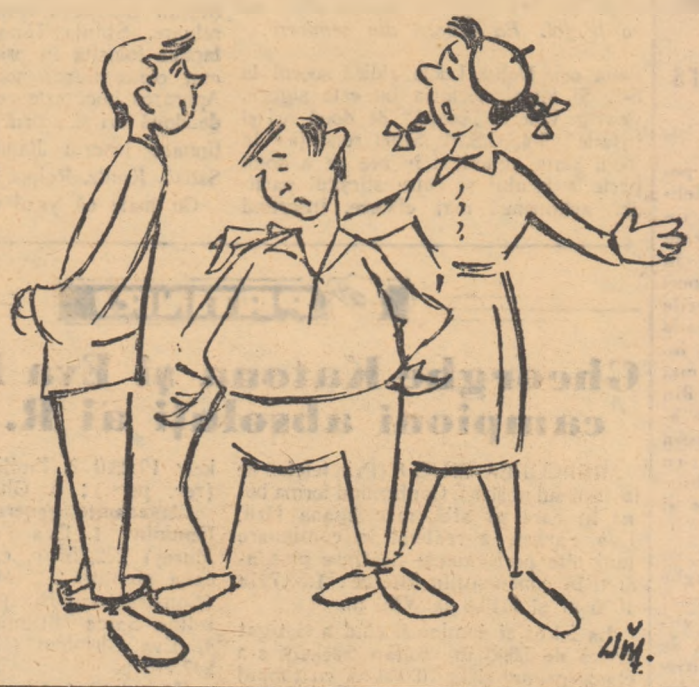

Hai acasă, dragă! Iar n-avem condiţii...

Desen de D. Mihăilă

Ne scriu corespondenţii despre:

Activitatea sportivă din şcoli

AL. GROSS — Timişoara: In localitate au avut loc întrecerile din cadrul fazei regionale a campionatului republican şcolar de baschet, la care au participat 6 echipe de băieţi şi 4 de fete. Pe primul loc s-a situat echipa şcolii medii nr. 1 Timişoara (băieţi) şi aceea a şcolii medii nr. 3 Arad (fete).

I. HINCU — Galaţi: Timp de trei zile s-au desfăşurat în oraşul nostru întrecerile de baschet din cadrul „regionalelor" şcolare. Disputele au avut un bun nivel tehnic, evidenţiind o serie de elemente talentate ca D. Teodorescu şi Mândiţa Pantazi (Galaţi), Fl. Stratulat (Tecuci), E. Verdeş, P. Mihalcea şi Domniţa Gheorghiu (Focşani). Pentru faza de zonă a campionatelor şcolare s-au calificat echipele şcolilor medii „Vasile Alecsandri" — Galaţi (băieţi) şi „Alexandru Ioan Cuza" — Focşani (fete).

R. FISCH — Cluj: Zilele trecute a avut loc o interesantă întrecere între reprezentativele S.S.E. Cluj şi S.S.E. Ploieşti. Rezultate tehnice: volei fete anul II: Ploieşti—Cluj 3—0; anul III: Cluj—Ploieşti 3—0; volei băieţi anul III: Cluj—Ploieşti 3—2; baschet fete anul II: Ploieşti—Cluj 27—24 (13—14); băieţi: Cluj—Ploieşti 66—48 (18—22).

TR. PREDEŢEANU — Bucureşti: 144 de gimnaşti şi gimnaste alcătuind 18 echipe şcolare au participat la primul concurs din cadrul fazei pe Capitală a campionatului republican şcolar. Atît la băieţi cît şi la fete pe locul I s-au clasat echipele şcolii medii cu profil sportiv nr. 35. O comportare bună au avut şi reprezentativele şcolilor medii nr. 17, 20 (băieţi) şi nr. 4, 7 (fete).

ION PAUŞ — Tg. Mureş: La capătul unor întreceri viu disputate echipele de baschet ale şcolilor medii „Bolyai Farkas" (băieţi) şi „Unirea" (fete) — ambele din localitate au reuşit să cîştige titlul de campioane regionale. O comportare mult îmbunătăţită faţă de ediţiile precedente ale competiţiei au avut echipele şcolilor medii din Miercurea Ciuc (băieţi), Gheorghieni şi Sf. Gheorghe (fete).

Tovarăşul director?... Un mare iubitor al sportului!.. Trebuie să-l cunoaşteţi!...

— Altceva ce credeţi că v-ar mai trebui?

— In rest, nimic... Cu materialele sportive amintite, cu care urmează să ne completăm inventarul, cred că vom face faţă la toate concursurile din acest an.

— Şi pentru terenul de baschet?

— Cheltuielile de materiale le vom acoperi din fondurile asociaţiei sportive. Elevii s-au oferit să lucreze în orele lor libere. Aşa că...

— Bine. Dacă se ivesc tuşi probleme, te rog să mă ţii la curent.

★

Dialogul acesta l-am ascultat în cancelaria şcolii medii „Al. Vlahuţă" din Rm. Sărat între directorul şcolii, prof. Virgil Bîrzea, şi profesorul de educaţie fizică Iuliu Modreanu. O primă confirmare a celor spuse cu multă volubilitate în gară, de un elev al şcolii: „Tovarăşul director? Un mare iubitor al sportului! Trebuie să-l cunoaşteţi!"...

Puţin cam neîncrezător tovarăşul director. L-am convins greu că venisem în oraş cu un ţel precis: de a cunoaşte aspecte din viaţa sportivă a elevilor, a şcolii...

— Pentru început, poate că ar fi nimerit să asistăm la o oră de educaţie fizică.

In sala de sport a şcolii, prof. Modreanu îşi începuse lecţia cu elevii clasei a 10-a A. După partea pregătitoare, exerciţii de gimnastică — la sol şi inele. Execută mai întîi profesorul; apoi clasa împărţită pe grupe: fetele sub conducerea elevei Ecaterina Pîrvulescu, băieţii, dirijaţi cu multă competenţă de colegul lor Ion Grigorescu. Către sfîrşitul lecţiei, uşoare sprinturi... Mi-a plăcut ora. Pentru disciplina elevilor, pentru ţinuta lor corectă, pentru execuţia atentă a fiecărui exerciţiu. Mi-a plăcut şi sala. Curată, bine întreţinută. Elevii dovedesc că ştiu să preţuiască avutul şcolii, să-l respecte.

In pauză, tovarăşul director mă invită să vizităm curtea şcolii. Obiectiv principal „Sanctierul" viitorului teren de baschet. Nu mai conteneşte cu explicaţiile:

— Vedeţi, aici vor fi fixaţi stîlpii pentru panouri. Iar acolo...

Minute în şir am fost pus în temă cu toate perspectivele şcolii în materie de amenajări sportive.

— N-aţi vrea să vizităm şi magazia sportivă?

De data aceasta am făcut cunoştinţă cu... inventarul sportiv al şcolii: pantofi de gimnastică, bocanci de schi, tenisuri, cercuri pentru gimnastică etc. etc.

Şi, în timp ce-mi roteam admirativ privirile prin fiecare raft, tovarăşul director mă făcu atent, întinzîndu-mi o hîrtie:

— Iată situaţia membrilor U.G.F.S.... Toţi elevii şcolii fac parte din asociaţia sportivă... Cu cotizaţia la zi... Poate vă interesează...

Şi după cîteva clipe, prezentîndu-mi alt document:

— Iar aici puteţi urmări situaţia financiară a asociaţiei. 4691 de lei. O parte din bani vor fi alocaţi pentru terenul de baschet. Cu ceaalaltă intenţionăm să organizăm o excursie, în vacanţa de vară. In Deltă sau la Bicaz, cu vizitarea Hidrocentralei, a Cheilor...

Ultimul popas. Acolo de unde plecasem: în cancelaria profesorilor. Discuţie tot pe bază de „documente", din care rezultă că: sportul nr. 1 în şcoală îl reprezintă baschetul; că elevii clasei a 11-a A au cucerit aproape toate titlurile de campioni pe şcoală; că se încearcă să se pună şi bazele unei secţii de rugbi, (prof. Modreanu fiind specializat în această ramură sportivă). Firesc este la baza tuturor acţiunilor stă îndrumarea organizaţiei de partid şi colaborarea dintre conducerea şcolii şi comitetul U.T.M.

— In şcoală toată lumea este convinsă de rolul important al educaţiei fizice în educaţia comunistă a elevilor. Şi de aceea şi sprijinul vine nemijlocit, din toată inima... Aceasta a fost concluzia tovarăşului director Bîrzea.

Am părăsit într-un tîrziu şcoala, încîntat de tot ceea ce văzusem. Imi stăruiau în minte cuvintele elevului întîlnit în gară: „Tovarăşul director? Un mare iubitor al sportului! Trebuie să-l cunoaşteţi!..

Avusese dreptate.

T. STAMA

O duminică a colectării fierului vechi

E duminică... Şi totuşi în curtea şcolii medii nr. 2 „Tudor Vladimirescu" este aceeaşi forfotă ca în zilele obişnuite de şcoală. De ce oare? A fost programată vreo conferinţă? Urmează să se desfăşoare vreo serbare? Nu. Din iniţiativa organizaţiilor U.T.M. şi de pionieri, elevii îşi vor consacra această dimineaţă acţiunii de colectare a fierului vechi. O acţiune patriotică la care elevii şi-au dat adeziunea cu toată inima!

Ora 8... Aproape 1500 de elevi împărţiţi pe clase şi însoţiţi de diriginţii lor, au pornit prin cartier ca la un concurs de... orientare turistică. Abia a trecut o oră de la primele „starturi" şi iată că grupuri, grupuri se şi întorc la şcoală cu o provizie bogată. Sînt elevi din clasele a VIII-a D, a VIII-a F, a IX-a A, Sînt însă şi elevi din clase mai mici, de pildă, din a VI-a A şi chiar „puştani" dintr-a II-a B. Bilanţul general? Deosebit de rodnic. După o apreciere sumară în curtea şcolii s-au strîns aproape 10.000 kg. de fier vechi! Un bilanţ care trebuie (neapărat) întregit cu cîteva evidenţieri: elevii Eugen Petroianu (clasa a VIII-a F) şi Dumitru Boieru (clasa a VIII-a B) — pentru cea mai mare cantitate de fier vechi colectat: 70 de kg. Diriginţii, prof. Ligia Pop, prof. Eufrosina Moldoveanu, prof. Maria Panţîru, prof. Maria Ionaşcu: cei mai activi în acţiunea de mobilizare a elevilor.

Să adăugăm şi numele altor elevi — Cornel Ciobanu, Adriana Uiu şi Smaranda Constandache — fruntaşi la învăţătură şi sport — în primele rînduri şi în această lăudabilă acţiune care face cinste elevilor de la şcoala medie nr. 2 „Tudor Vladimirescu"!

NICOLAE TOKACEK
corespondent

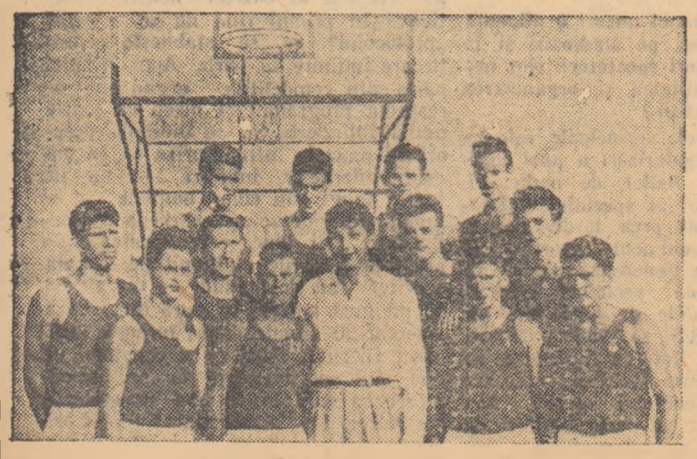

In numeroase concursuri şi competiţii de baschet, elevii din Tg. Mureş s-au dovedit a fi printre cei mai buni. In fotografie, reprezentativa clubului sportiv şcolar „Harghita", finalistă a campionatului republican de juniori, ediţia 1959.

HANDBAL în 7

Turneul final al campionatului republican feminin

Din nou, jocuri frumoase, viu disputate

Evoluția mai mult decît satisfăcătoare a echipelor noastre fruntașe în prima zi a turneului final al campionatului republican feminin de handbal în 7 a făcut ca și ieri tribunele sălii Floreasca să fie arhipline. Și trebuie să subliniem faptul că spectatorii care au urmărit întrecerile de ieri au avut prilejul să constate încă odată progresul evident înregistrat de handbalul nostru feminin.

C.S.M. SIBIU A OBȚINUT O VICTORIE MERITATĂ

După înfrîngerea din prima zi în fața Rapidului, jucătoarele de la C.S.M. Sibiu au luptat mult pentru a reuși un rezultat favorabil în compania echipei din Tg. Mureș. Sibiencele încep jocul mai puțin emoționate ca în ajun, reușesc să ia conducerea dar cîteva minute apoi Covrig egalează. Încă două acțiuni încununate de succes și echipele sînt din nou la egalitate (după punctele înscrise de Dandler și Cătineanu: 2-2). C.S.M. Sibiu se apără bine, acționează intens în atac, dar blocajul jucătoarelor de la Tg. Mureș funcționează perfect. În plus, mureșencele desfășoară în continuare jocul lor caracteristic cu „ținerea" mingii tot timpul. În asemenea condiții este greu să se mai înscrie vreun punct. După pauză, Waltzer este lăsată singură, nemarcată, pe partea stîngă și înscrie de

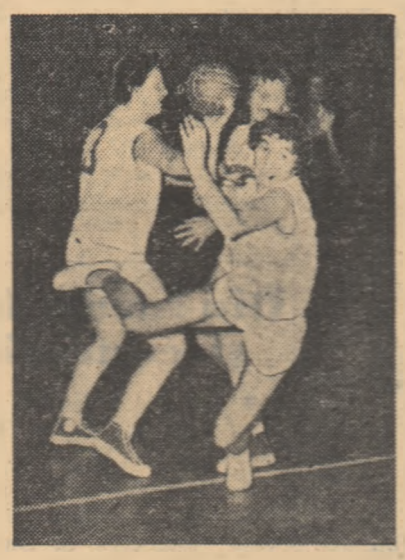

O fază interesantă: Elena Roșu (Cetatea Bucur) trage la poartă dar... nu va fi gol. Ea aruncă din semicerc.

două ori. Dobre Lucia ridică scorul la 5-2. Și totuși, victoria nu este sigură. Covrig Valeria „scapă" de două ori și înscrie: 5-4. C.S.M. Sibiu renunță la jocul static practicat în cea de a doua parte a jocului și către sfîrșitul partidei acționează mai eficace, înscrilind din nou prin Lucia Dobre. La un contraatac C.S. Tg. Mureș reduce însă scorul (6-5) și insistă dar... nu mai este timp. Victoria echipei sibiene este pe deplin meritată. Totodată, subliniem și buna comportare a echipei din Tg. Mureș.

... CA ȘI ȘTIINȚA BUCUREȘTI

„Duelul" celor două formații studențești, Știința București și Știința Timișoara, nu s-a ridicat la valoarea așteptată, nu a prilejuit o dispută echilibrată. După ce în ajun timișorencele realizaseră o veritabilă surpriză, întrecînd formația campioană de anul trecut, Cetatea Bucur, ieri jucătoarele acestei echipe au practicat un joc steril și numai în cea de a doua parte a meciului s-au apropiat de valoarea lor obișnuită. Explicațiile sînt mai multe. În primul rînd, Știința București a jucat excelent avînd în Aurelia Szökö o jucătoare în formă excelentă (de altfel a înscris și 5 goluri). Echipa bucureșteană a atacat mult și eficace, știind — în același timp — să se apere cu siguranță. Și, ceea ce n-a reușit Cetatea Bucur în prima zi a turneului — s-o anihileze pe Gerlinde Reipp — a reușit Știința București, Carolina Cîrligeanu îndeplinindu-și cu succes această misiune. Rezultatul? La pauză, Știința București conducea cu 5-0. La reluare, Știința Timișoara renunță la tactica folosită în prima repriză și nu mai concentrează tot jocul la Reipp. Apărarea bucureșteancelor este surprinsă de două ori și scorul este 5-2. În continuare înscriu Jianu, Kontz, Szökö, Szökö, Kontz, Reipp. Scor final: 8-5.

Cu toate că jocul n-a pasionat prin evoluția scorului, Știința București conducînd tot timpul, el a plăcut totuși mai ales datorită felului în care s-a comportat echipa bucureșteană. Știința Timișoara a luptat curajos, dar n-a mai putut recupera diferența serioasă de goluri din prima repriză.

D. G.

RAPID—CETATEA BUCUR 12-9 (5-4)

A fost cel mai frumos dintre jocurile disputate pînă acum, datorită atît dîrzeniei cu care au luptat ambele echipe, cît și ritmului rapid în care s-a jucat. Echipa feroviară a tras mai mult la poartă și a obținut o victorie meritată, cu toate că Cetatea Bucur (cu Antoaneta Vasile în formație) s-a apărat destul de bine.

Jocul începe nervos, dar se schimbă odată cu marcarea primului punct (Elena Drăghici de la Rapid). Pînă la sfîrșitul reprizei scorul se menține strîns. De subliniat faptul că în ultimul minut de joc Antoaneta Vasile este eliminată ceea ce reprezintă, după reluare, un handicap pentru echipa sa.

După ce egalează (5-5), Cetatea Bucur preia conducerea (dar numai cu cîte un punct) pînă în min. 33. Marcînd 4 goluri consecutiv, Ana Stark egalează la 9-9 și apoi aduce conducerea echipei sale cu 12-9.

Au marcat: Stark (6), Drăghici (2), Coșug (2), Constanța Dumitrescu, Boian pentru Rapid, respectiv Antoaneta Vasile (6), Munteanu, Popescu, Dumitrescu.

C. A.

Partida din cadrul turneului final al campionatului masculin dintre Rapid București—Tractorul Orașul Stalin s-a încheiat cu victoria formației Rapid: 29-21 (15-12). Astăzi, după amiază, în deschidere la jocurile feminine are loc cel de al doilea meci între aceste formații.

Programul întrecerilor feminine începe la orele 18 și cuprinde — în ordine — următoarele jocuri: Știința Buc.—C.S.M. Sibiu, Rapid—Știința Timișoara și Cetatea Bucur—C.S. Tg. Mureș.

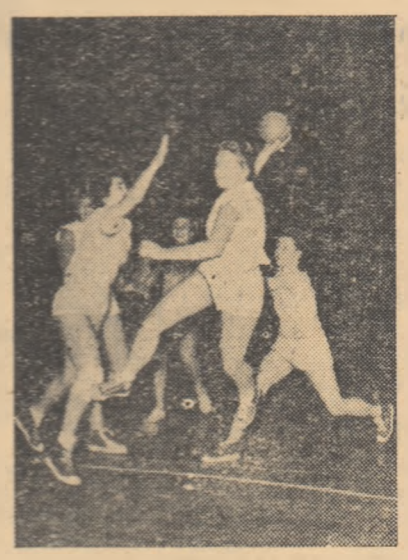

Și un alt instantaneu: Gerlinde Reipp șutează spectaculos din săritură.

Foto: B. Ciobanu

HOCHEI PE GHEAȚĂ

Intensă activitate în țară

Temperatura scăzută din ultima vreme a permis disputarea jocurilor de hochei pe gheață în toate centrele din țară unde activează echipe de categoria A sau din campionatele regionale. Unele din aceste formații au susținut jocuri amicale, altele au participat la întrecerile de calificare.

Iată cîteva comunicări primite din partea corespondenților noștri:

PROGRESUL GHEORGHIENI INVINGATOR ÎN CAMPIONATUL R.A.M.

Șase echipe au participat la întrecerile campionatului Regiunii Autonome Maghiare, desfășurat la Gheorghieni: Progresul Gheorghieni, Tîrnava Odorhei, Stăruința Sînsimion, Avîntul Reghin, Voința Gheorghieni și Progresul II Gheorghieni. Cea mai bună s-a dovedit Progresul Gheorghieni, care a cîștigat ușor întîlnirile susținute. Iată unele rezultate din cadrul competiției:

Stăruința Sînsimion-Voința Gheorghieni 10—4, Tîrnava Odorhei—Avîntul Reghin 11—1, Progresul II Gheorghieni—Stăruința Sînsimion 9—7, Progresul Gheorghieni—Avîntul Reghin 22—0, Progresul II Gheorghieni—Voința Gheorghieni 10—0, Stăruința Sînsimion-Avîntul Reghin 6—1, Progresul Gheorghieni—Tîrnava Odorhei 8—1. O mențiune specială merită echipa Stăruința Sînsimion, alcătuită din țărani membri ai întovărășirii agricole „Petőfi Sandor", care a participat prima dată la un campionat de hochei și care a lăsat o bună impresie prin comportarea sa.

● Duminică seara, la Odorhei, Progresul Gheorghieni a întrecut din nou pe Tîrnava din localitate cu 8—2 (1—0, 3—0, 4—2). Punctele învingătorilor au fost înscrise de Almasi I (4), Almasi II, Benedek, Czaka II și Lenart I. Pentru localnici au marcat Török I și Balint.

I. BARA, corespondent.

STEAGUL ROȘU ORAȘUL STALIN PE PRIMUL LOC LA SIGHIȘOARA

La sfîrșitul săptămînii trecute s-au disputat la Sighișoara întrecerile din cadrul campionatului regiunii Stalin, cu participarea echipelor locale Voința și Metalul și a formațiilor Steagul roșu Orașul Stalin și Chimia Tîrnăveni.

Iată rezultatele înregistrate:

Steagul roșu-Metalul Sighișoara 10—0, Voința Sighișoara-Chimia Tîrnăveni 5-1, Voința—Metalul 16—1, Steagul roșu-Chimia 7—0, Metalul-Chimia 6—2. Cel mai important meci al campionatului, decisiv pentru primul loc, s-a disputat între Steagul roșu și Voința Sighișoara. Steagul roșu a cîștigat cu 5—3 (1—0, 2—1, 2—2), prin punctele marcate de Gogeanu (3), Varadi și Măzgăreanu, respectiv Onu (2) și Hollo.

I. TURJAN, corespondent.

JOCURI AMICALE

● Echipele de categoria A, C. S. Tg. Mureș și Avîntul Miercurea Ciuc s-au întîlnit duminică la Tg. Mureș. Echipa Avîntul a cîștigat cu 5—4 (1—0, 2—1, 2—3) prin punctele înscrise de Antal (2), Ianovici, Szabo și Vakar I, respectiv Moldovan, Varga, Szatmari și Incze III.

● La Gheorghieni, Voința Miercurea Ciuc și Voința Gheorghieni (echipe de juniori) au susținut un joc amical terminat cu victoria echipei din Miercurea Ciuc: 6—4.

● La Cluj, pe patinoarul Știința, s-a disputat meciul amical dintre echipele locale Știința și C.F.R. Studenții au cîștigat ușor cu 12—3 (3—1, 4—2, 5—0), prin punctele marcate de Botar (5), Dibernardo (2), Tompos (2), Gall, Timar și... Tomor de la C.C.A., care — aflîndu-se la Cluj — a jucat în echipa studenților. Pentru C.F.R. au marcat: Covaci (2) și Martonfi.

TENIS

A început primul concurs al anului

În aceste zile geroase, nu numai pasionații fotbalului își dovedesc fidelitatea față de sportul lor favorit ci și iubitorii tenisului. La aceasta ne gîndeam ieri după-amiază cînd am întîlnit în sala din calea Plevnei numeroși spectatori veniți să urmărească întrecerile primului concurs de tenis. Și dovada fidelității nu a constat în faptul însuși al deplasării la competiție, ci mai ales în aceea că deși temperatura din sală nu se prea deosebea de cea de afară, publicul a continuat cu stoicism să vizioneze jocurile. Sperăm că, cu începere de azi, sala va fi mai bine încălzită și deci și condițiile de joc și de vizionare mai plăcute.

Programul primei zile a debutat cu întîlnirea dintre juniorul Gheorghe Boaghe și un jucător mai experimentat Vasilescu. Spre surprinderea unora, victoria a revenit lui Boaghe cu scorul de 6—2, 2—6, 6—1, la capătul unei întreceri în care învingătorul a dovedit din nou realele sale posibilități. El a dominat cea mai mare parte a timpului, ținîndu-și la „respect" adversarul cu lovituri puternice de atac, urmate de stopuri.

O altă întîlnire disputată ieri a opus Mananei Ciogolea pe Cornelia Năstase. Deși a cîștigat primul set cu 6—1, Cornelia Năstase a acționat în continuare inegal, nervos și a cedat treptat pasul în favoarea Mananei Ciogolea, suficient de sigură în ambele lovituri ofensive și mai ales la stopurile din forhand. Ciogolea a cîștigat următoarele două seturi cu 6—4, 6—2.

Competiția organizată de C.C.A. la care s-au înscris 27 jucători și 12 jucătoare, continuă azi și mîine de la ora 16 tot în sala din calea Plevnei nr. 114.

PATINAJ

Gheorghe Katona și Eva Farkaș, campioni absoluți ai R. P. R.

MIERCUREA CIUC, 8 (Prin telefon de la trimisul nostru). Confirmînd forma bună în care se află, recordmana țării, Eva Farkaș, a realizat în continuare luni alte performanțe neatinse pînă acum în concursurile interne: 1:53,7 la 1000 m și 6:19,8 la 3000 m.

La fel ca și duminică, cînd a cîștigat proba de 5000 m, Zoltan Szekely s-a clasat primul și la 10.000 m, cu timpul de 19:23,0. Dar din nou el nu a putut îmbrăca tricoul de campion, pentru că nu a îndeplinit norma de categoria I (19:20,0)

Rezultatele tehnice

Senioare, 1000 m: 1. Eva Farkaș 1:53,7 — campioană republicană; 2. Magdalena Udrea 1:55,8; 3. Iosefina Sarca 1:58,4. 3000 m: 1. Eva Farkaș 6:19,8 — campioană republicană; 2. Magdalena Udrea 6:21,3 (rec. pers.), 3. Iosefina Sarca 6:29,8 (rec. pers.); 4. Eva Birtolom 6:35,0 (rec. pers.)

Seniori, 1500 m: 1. Gheorghe Katona 2:33,4 — campion republican, 2. Zoltan Szekely 2:36,7; 3. Vasile Pîrcălab 2:37,5; 10.000 m: 1. Zoltan Szekely 19:23,0 2. Emilian Papuc 20:00,6 (rec. pers.); 3. Gh. Katona 20:05,1.

Clasamente generale la poliation. Feminin: 1. Eva Farkaș (C. S. Tg. Mureș) 232,750 p, campioană republicană absolută; 2. Magdalena Udrea (Constructorul Buc.) 237,850 p, 3. Iosefina Sarca (Știința Cluj) 242,866 p, 4. Eva Birtolom (C. S. Tg. Mureș) 247,416 p.

Masculin: 1. Gheorghe Katona (Știința Cluj) 213,506 p — campion republican absolut; 2. Zoltan Szekely (C. S. Tg. Mureș) 217,033 p. 3. Emilian Papuc (Dinamo Buc.) 222,345 p, 4. Viorel Popa (Știința Cluj) 224,056 p, 5. Petre Pivadaru (Dinamo Buc.) 229,240 p.

În cadrul concursului de juniori Maria Matiș a doborît recordul țării la junioare (cat. 15-16 ani) în proba de 1500 m cu timpul de 3:07,5. Vechiul record (3:20,8) fusese stabilit de Rodica Zoicaș.

TRAIAN IOANIȚESCU

CICLISM

Cicliștii se pregătesc pentru Roma

(Urmare din pag. 1)

mi-a spus glumeț — ca întotdeauna — Nicolae Voicu. Apoi a continuat: Kilometrii aceștia pe care îi vom parcurge în luna februarie — peste 1.500 la număr — și care sînt înscriși la capitolul rezistență, ca și antrenamentele din lunile următoare ne vor da posibilitatea să parcurgem acea sută de kilometri în mai puțin de două ore și optsprezece minute (n.n. norma preolimpică pentru anul 1960), să ocupăm un loc bun la Roma...

— Mi-am adus aminte de ceva: l-am auzit pe băieți lăudîndu-se că pot să ridice acum oricînd o halteră de 60 kg. Este vorba de vreo „îndeletnicire" distractivă sau o inovație în antrenament?

— Nici una — nici alta. Cicliștii au nevoie de forță în brațe. Pentru a putea ține ghidonul în competiții este nevoie de această forță care se capătă în antrenamente cu haltere. De altfel, ridicarea halterelor reprezintă numai un element din programul de pregătire fizică generală pe care îl execută cu multă plăcere cicliștii. Crosurile, fotbalul, patinajul, gimnastica ș.a. sînt sporturi pe care alergătorii le practică pentru a deveni mai buni cicliști...

Mașina a ajuns lîngă pluton și în timp ce N. Voicu le spune ceva alergătorilor, eu îmi notez numele lor: Gabriel Moiceanu, Ludovic Zanoni, Aurel Selaru, Ion Cosma, Gh. Rădulescu, Ion Vasile, C. Dumitrescu... Șoferul a accelerat din nou. Din față un autocamion, care gonea spre noi, făcea imposibilă continuarea discuției dintre antrenor și elevi.

Pistarzi... fondiști și fondiști... pistarzi!

Întreruperea discuției mi-a favorizat însă, obținerea unei explicații. Printre alergători i-am observat și pe pistarzii Ion Ioniță și Petre Tache. Nedumerit l-am întrebat pe N. Voicu ce a determinat această... combinație.

— Pistarzii au și ei nevoie de rezistență și atunci fac unele ieșiri cu noi pe șosea.

— Dar și fondiștii au nevoie de viteză...

— Îi vei vedea și pe ei în cursul acestei veri pe velodrom!

Mai multă atenție în organizarea competițiilor sportive

Sînt foarte numeroase situațiile cînd noi, ziariștii, consemnăm cu legitimă bucurie, buna organizare a competițiilor sportive, strădania organizatorilor de a oferi spectatorilor întîlniri sportive calitative, realizate mai ales din punct de vedere tehnic și organizatoric. Ne amintim, astfel, cu deosebită plăcere de competițiile sportive organizate anul trecut, în cinstea zilei de 23 August, de splendida organizare a Balcaniadei de atletism și nu de mult, reușitul turneu de handbal: „Cupa Orașului București". Spectatorii au avut satisfacția deplină că au vizionat dispute sportive la un nivel calitativ deosebit, bine pregătite și organizate. Și multe, foarte multe exemple se pot da despre felul cum muncesc diferitele organe sportive, cluburi sau asociații în direcția pregătirii competițiilor sportive, a bunei lor desfășurări.

Dar sînt însă și cazuri, cînd sîntem nevoiți să consemnăm, nu cu puțină părere de rău, că la unele competiții sportive se găsesc pe stadioane sau în săli mai puțini spectatori decît cei scontați. Oare nu sînt competițiile respective importante? Nu avem noi baze confortabile și atrăgătoare? Sau poate masele de iubitori ai sportului n-au îndrăgit suficient o competiție sau alta?

Nu poate fi vorba de așa ceva. Cauzele că pe stadioane și în săli se află cîte odată puțini spectatori, sînt cu totul altele. Avem în întreaga țară sute și mii de baze sportive frumoase. Despre unele putem spune că sînt foarte încăpătoare și chiar elegante. De altfel, de multe ori, după ce au vizitat țara noastră, ziariștii sportivi străini au publicat impresiile deosebite pe care ei și le-au făcut vizitînd bazele noastre sportive. O serie întreagă de gazetari sportivi străini au publicat ample și interesante materiale despre „Stadionul 23 August", „Stadionul Republicii", „Poligonul Tunari", Sala de sport și stadionul din Constanța, despre bazinele de înot din Oradea și Craiova etc.

De ce avem atunci uneori o afluență mică de spectatori pe stadioane și în săli? De ce uneori spectatorii sînt nemulțumiți de calitatea și organizarea diverselor competiții?

Una din cauzele principale este aceea a slabei popularizări a unei competiții sau alta. Astfel, de multe ori, masele de iubitori ai sportului sînt încunoștințate mult prea tardiv despre un anumit eveniment sportiv. O altă cauză care generează piedici în calea afluenței de spectatori este și aceea că locațiunile de bilete ale întreprinderii I.E.B.S. se publică deseori cu întîrziere și tot cu întîrziere se pun spre difuzare biletele necesare vizionării evenimentului sportiv. Așa au stat lucrurile cu unele întîlniri de fotbal interne și internaționale, cu competițiile dotate cu „Cupa Prieteniei" etc. Și este normal că, procedîndu-se în felul acesta, organizatorii diferitelor competiții sportive constată că munca lor a fost zadarnică, că prin lipsa de spectatori se pierde și din importanța competițiilor, că oamenii muncii sînt lipsiți de spectacole sportive pe care ei doresc să le vadă din toată inima.

Urmărind diferite întîlniri sportive pe stadioane și în săli, am văzut uneori numeroase grupuri de oameni ai muncii întorcîndu-se de la locul competițiilor supărați. Ne-am străduit să aflăm, care este cauza. Iată ce ne spunea — nu de mult — un spectator frecvent al bazelor noastre sportive: „În primul rînd nu se respectă „protocolul" ce se stabilește pentru fiecare întîlnire în parte. Apoi, o bună parte din competițiile organizate nu respectă programul și încep cu foarte multă întîrziere. Și, se întîmplă deseori ca pauzele între reprize — în cadrul diferitelor întîlniri — să fie foarte lungi sau chiar umplute cu anumite intermezzo-uri scarbede și plictisitoare. Ei bine, care spectator — oricît ar fi el de mulțumit de disputa sportivă sau de rezultat — nu pleacă cu un gust amărui în gură după ce a așteptat 30 minute ca să înceapă întîlnirea sportivă, după ce a constatat că mai sînt sportivi care nu se învrednicesc să facă la început prezentările respective, iar la sfîrșitul întîlnirii să salute publicul!"

Am reflectat mult la cele ce ne-a spus spectatorul cu care noi am discutat. Da, este adevărat! Noi producem nemulțumiri spectatorilor pentru că în

Ce-i nou la Petrolul, Progresul, U. T. A., Farul şi Minerul

Duminică la Ploeşti, primul joc internaţional al anului: Petrolul—Lokomotiv Leipzig ◣ Antrenorii A. Botescu şi I. Oană ne vorbesc despre pregătirile echipelor lor ◣ Noi meciuri de verificare

MÎINE, PROGRESUL JOACA DIN NOU

Ieri la federaţie o scurtă şedinţă a antrenorilor lotului naţional şi a antrenorului federal (A. Botescu, I. Oană şi A. Niculescu) în legătură cu programul de pregătire a reprezentativei R.P.R. pentru viitoarele întîlniri internaţionale. Am profitat de prilej pentru a sta de vorbă cu A. Botescu şi I. Oană despre antrenamentele echipelor Progresul şi Petrolul.

— Aţi mai jucat la Tr. Măgurele şi Giurgiu? — l-am întrebat pe antrenorul A. Botescu.

— Nu. Din cauza timpului nefavorabil a trebuit să contramandăm meciurile chiar duminică dimineaţă, cînd ne pregăteam să plecăm. Dar nu ne-am pierdut ziua. Pe loc am organizat un antrenament la noi pe teren între prima formaţie şi o echipă combinată. Am jucat la două porţi şi trebuie să spun că în ciuda viscolului, care a cerut eforturi mari din partea jucătorilor, a fost un antrenament reuşit. M-a mulţumit în special linia de atac în care Dinulescu dovedeşte pe zi ce trece îmbunătăţire însemnată în jocul său, colaborînd mai des şi mai eficace cu ceilalţi înaintaşi.

— Programul de săptămîna aceasta mai cuprinde vreun joc?

— Da. Miercuri susţinem un meci de verificare cu Vulcan. Jucăm pe terenul nostru din str. dr. Staicovici la ora 15. Apoi, sîmbătă şi duminică vom participa cu două echipe la cuplajul anunţat, pe stadionul Dinamo.

Reamintim iubitorilor de fotbal că aceste cuplaje cuprind următoarele partide: Progresul II—Pompierul şi Dinamo-Progresul (sîmbătă), Dinamo—Rapid şi C.C.A.—Progresul (duminică).

PETROLUL S-A REVANŞAT...

Nici ploeştenii n-au renunţat duminică la antrenamentul fixat.

— Am jucat revanşa cu Victoria Buzău — ne-a spus antrenorul Ilie Oană. La Ploeşti însă, n-a fost viscolul care aud că a bintuit la Bucureşti, dar a fost frig: vreo minus 14 grade. Ceea ce nu i-a împiedicat pe jucători să se întrebuinţeze foarte serios, să-şi verifice într-adevăr stadiul de pregătire. În această privinţă trebuie să spun că şi adversarul nostru, Victoria Buzău, a contribuit. Este o echipă foarte bună care a reuşit să ne „întindă" serios.

— Dar şi Petrolul a jucat foarte bine — a intervenit antrenorul buzoienilor, Gh. Stănculescu. Cu un astfel de joc îşi va îmbunătăţi cu siguranţă clasamentul în retur. Păcat însă, că nu au două extreme corespunzătoare, care să sprijine acţiunile tripletei şi să mărească randamentul cvintetului ofensiv.

Meciul de duminică s-a terminat cu scorul de 2-0 (2-0) în favoarea Petrolului, care şi-a luat astfel revanşa pentru eşecul suferit săptămîna trecută la Buzău. Au marcat: Tabarcea şi Dumitrescu. Petrolul a aliniat formaţia: Ringheanu—Tendler, Marinescu, Florea—Fronea, Neacşu—D. Munteanu (Babone), Tabarcea, Babone (Dridea), Dumitrescu, Bădulescu. Ploeştenii au dovedit o foarte bună pregătire fizică şi chiar tehnică.

Abia sosiţi în Capitală, fotbaliştii de la Lokomotiv Leipzig au şi ieşit pe teren. Iată-i la primul lor antrenament pe stadionul Dinamo, ieri dimineaţă. Foto: B. Ciobanu

Programul de săptămîna aceasta: joi joc de verificare cu echipa de juniori, iar **duminică meci internaţional la Ploeşti cu Lokomotiv Leipzig pe stadionul Petrolul la ora 15.** La 21 februarie, Petrolul va juca la Hunedoara cu Corvinul, iar la 28 februarie la Bacău sau Cluj. (p.g.)

TREI REPRIZE LA ARAD

Duminică, U.T.A. a făcut un antrenament la două porţi pe terenul său. Partener: echipa de juniori. Durata: trei reprize a 20 de minute. Scor final: 5-0 (2-0, 1-0, 2-0), realizat de Petescu (2), Pop (2) şi Ţîrlea. Au participat toţi jucătorii cu excepţia lui Petschovski (care abia începe pregătirile, deoarece fusese bolnav) şi Izghireanu (sancţionat disciplinar pînă la 15 februarie). Antrenamentul textiliştilor a scos în evidenţă forma bună a apărării, în frunte cu Băcuţ II. Dintre mijlocaşi s-a remarcat Neamţu, iar din atac Pop, Pircălab şi Floruţ.

La acest antrenament au participat următorii jucători: Necula, Coman, Szücs, Băcuţ II, Sereş, Capaş, Neamţu, Pop, Pircălab, Floruţ, Petescu, Ţîrlea, Meţcas şi Tăucean.

Duminică, U.T.A. va întîlni pe C.F.R. Arad, la 21 februarie pe G.S.M. Reşiţa şi la 28 februarie probabil pe Minerul Lupeni la Arad.

JOCURILE DE VERIFICARE CONTINUA

● Minerul Lupeni şi-a alcătuit un program de partide de antrenament: la 11 februarie la Călan cu Victoria, la 14 februarie la Craiova cu C.S. Craiova, la 18 februarie la Deva cu Minerul, la 21 şi 25 februarie cu echipe de categorie B (nedesemnate încă), iar la 28 februarie cu o formaţie de categorie A, probabil U.T.A. la Arad.

● Ştiinţa Cluj îşi continuă pregătirile la Sinaia. Joi, în drum spre Cluj, se va opri la Oraşul Stalin unde va întîlni echipe Tractorul, iar de duminică va participa la „Cupa 16 Februarie" care se va disputa la Cluj în zilele de 14, 16 şi 18 februarie.

FARUL S-A ANTRENAT IN „FAMILIE"

CONSTANŢA (prin telefon). — Farul a susţinut duminică un meci de antrenament în „familie". Jucătorii, împărţiţi în două echipe (cîte 9 în fiecare), s-au mişcat cu uşurinţă. O vervă deosebită au arătat Straton, Ciosescu, Niculescu şi Nunu. În timpul partidei de antrenament s-au marcat 5 goluri, autorii lor fiind Ciosescu (2), Moroianu, Nunu şi Olaru. De remarcat că la Farul, concomitent cu pregătirile tehnice, se duce o muncă susţinută de educare a fotbaliştilor. Jucătorii participă la un curs de informări politice. Conducerea echipei urmăreşte activitatea profesională a fotbaliştilor. În acelaşi timp, ea intervine cu hotărîre cînd se produc abateri. Aşa a procedat cu fundaşul Toma care a fost suspendat pe doi ani de la activitatea sportivă pentru abateri de la disciplină. Suspendarea lui Toma a fost o măsură exemplară şi în acelaşi timp curajoasă pentru că în momentul de faţă echipa duce lipsă de jucători în apărare. (Petre Enache, corespondent)

ÎN JURUL BALONULUI

● **Noul antrenor al Metalului Oţelul Roşu, Vasile Gain (Fr. Dvorzsak a preluat echipa de juniori) a programat primul meci amical pentru 14 februarie. Lotul echipei cuprinde pe următorii jucători: Sziklai, Iovănescu, Azzola — Alexe, Bogdan, Roi, Uher, Predoi — Arieşanu, Careli, Schier, Borlovan — Hamus, Călin, Mihai, Birău V., Birău A., Konrad, Bungescu, Titel, Ponoran, Radu.**

ROMULUS şi ZENO RADU, corespondenţi

● **Spre bucuria numeroşilor amatori ai jocului cu balonul rotund, fotbaliştii din Craiova au apărut iarăşi pe teren. De astă dată însă nu pe gazonul verde al stadionului, ci în sală unde au participat la o competiţie de fotbal pe teren redus (în cinci). Iată cîteva rezultate: C. S. Craiova I — Dinamo IV 3-2 (0-2), C. S. Craiova II — Dinamo V 3-2 (3-1), Dinamo VI—C. S. Craiova III 3-2 (2-2), Dinamo V—C. S. Craiova I 6-3 (3-1), Dinamo IV—C. S. Craiova III 8-3 (4-1), Dinamo VI—C. S. Craiova II 11-2 (4-1).**

A. I. CHIUZA, corespondent

● **Echipele de fotbal din regiunea Baia Mare se pregătesc intens pentru noul sezon. C.S.M. Baia Mare a efectuat primul joc la două porţi. Echipa A (înaintarea) a învins echipa B (apărarea) cu 7-6 (3-3). La acest prim joc s-au remarcat Nedelcu II, Pop, Horzsa, Mălăieru, Nagy, V. Moldovan şi Vasilescu.**

Recolta Carei se pregăteşte deocamdată în sală sub conducerea fostului internaţional Iosiv Slivăţ. Iată lotul echipei: Fuleiter, Hauller I — Szabo, Fazekas, Pamtis, Herman, Ştefănescu, Dezsi — Fischer, Koch I, Gabriel, Petz — Kuki, Roman, Graef, Hauller II, Borota, Horvath, Csikle şi Hajer.

V. SASARANU, corespondent

● **Metalul Tîrgovişte şi-a început pregătirile încă din primele zile ale anului, sub conducerea antrenorului Valentin Stănescu. În momentul de faţă lotul echipei este următorul: Andrei şi Asan-portari; N. Ionescu, R. Tomescu, E. Popescu şi V. Popescu-fundaşi; Niţescu, Prandea, Matei şi Dacoş-mijlocaşi; Sitaru, Mureşan, Cazacu, Prodanciuc, Necşoiu, Chiriţă, Moisescu-înaintaşi.**

M. AVANU, corespondent

★

● **Şi arbitrii bucureşteni din lotul republican de fotbal şi-au început pregătirile în vederea noului sezon. Antrenamentele au loc de două ori pe săptămînă (luna şi vinerea la ora 17) pe terenul Institutului de Drumuri şi Poduri din bdul Lacul Tei nr. 124 (capătul tramvaiului 17).**

Concurs interesant la 14 februarie!

Cînd cele aproximativ 527.000 variante depuse la concursul Pronosport nr. 6 au fost triate, un lucru a ieşit clar, din nou, în evidenţă: *concursurile din timpul iernii nu se desmint!* Într-adevăr, şi de data aceasta, surprizele au apărut. Ca atare, din nou se încasează premii mari la Pronosport. În tot cazul, cei care nu au reuşit să indice 12, 11 sau 10 rezultate exacte, recunosc că a fost un concurs interesant. Oricum, ei păstrează cu grijă buletinele! De ce? Pentru tragerea care va avea loc la sfîrşitul lunii, cînd se va acorda FONDUL SUPLIMENTAR de 200.000 lei.

Dar, punînd în păstrare buletinele concursului care a trecut, trebuie să ne gîndim la concursul următor. Aceasta, în primul rînd fiindcă trebuie să ne asigurăm pentru PREMIILE SUPLIMENTARE şi în al doilea rînd, pentru faptul că acest concurs (nr. 7 din 14 februarie) este foarte interesant. Insuşi conţinutul său, chiar de la prima vedere, vorteşte de la sine: opt meciuri din campionatul italian şi patru din cadrul Cupei Franţei. Este ştiut că aproape întotdeauna, concursurile cu un asemenea conţinut, au dat premii foarte frumoase. Poate, tocmai din această cauză, auzim adeseori, pe cîte un cetăţean, rostind:

— „Săptămîna aceasta sînt în program meciuri de cupă. Atunci, joc precis! Dar, mai întîi să caut surprizele..."

Pronosport

Într-adevăr, la concursurile cu meciuri de cupă, surprizele sînt de aşteptat. Rămîne să ne fixăm asupra pronosticurilor şi să ne depunem neîntîrziat buletinele. Iar, cînd facem acest lucru, să nu uităm de FONDUL SUPLIMENTAR şi să depunem cîteva buletine astfel întocmite încît să poată face faţă cu succes şi eventualelor „surprize ale urnei".

REZULTATELE TRIERII CONCURSULUI PRONOSPORT nr. 6

În urma trierii buletinelor depuse la concursul Pronosport nr. 6, au fost stabilite următoarele rezultate provizorii:

4,80 variante cu 12 rezultate, 89 variante cu 11 rezultate şi 920,30 variante cu 10 rezultate.

Omologarea este în curs de desfăşurare.

TRAGERE SPECIALA LA PRONOEXPRES

Azi este ultima zi în care se mai pot depune buletinele pentru tragerea specială Pronoexpres de mîine 10 februarie. La această tragere se acordă numeroase premii suplimentare printre care trei autoturisme, motociclete, scutere, frigidere, aparate de radio, motorete, aragazuri şi multe altele.

Fiecare variantă are şansă dublă la tragerea specială Pronoexpres de mîine, adică participă la 2 extrageri de cîte 8 numere (6+2). În concluzie, cu aceeaşi variantă se pot obţine premii obişnuite în bani şi premii suplimentare în obiecte şi bani.

Pentru a participa cu mai multe şanse de succes la tragerea specială Pronoexpres din 10 februarie participanţii au la dispoziţie sistemul redus care permite obţinerea unor premii mari cu o taxă de participare mai mică. Broşura „Schema nr. 7" care se găseşte la agenţiile Loto-Pronosport precum şi broşura „Scheme reduse la Pronoexpres" care s-a pus în vînzare începînd de ieri reprezintă posibilităţi pentru participanţi de a obţine premii mai multe cu o taxă de participare redusă.

Nu uitaţi că la ultimele tragerii speciale au obţinut autoturisme Daraghici Ştefan din Oradea, Rodici Micea din Bucureşti, Ceppel Victor din Recas, Floran Ion din Bucureşti, Nedelcu Aurel din Cărbuneşti. La ultimele tragerii speciale peste 8.400 de participanţi au obţinut premii în obiecte.

★

Tragerea din urnă a numerelor tragerii speciale Pronoexpres din 10 februarie va avea loc mîine la ora 19 în sala de festivităţi a „Uzinelor 23 August".

Rubrică redactată de I. S. Loto-Pronosport.

afară de o organizare bună ce o asigurăm — mai întotdeauna — competiţiilor sportive, uităm că trebuie permanent adăugat la aceasta grija şi respectul faţă de spectatori, o continuă educaţie a sportivilor.

Mulţi spectatori îşi amintesc despre întîlnirea de nataţie de anul trecut dintre Dinamo şi Ştiinţa Cluj, cînd arbitrul meciului nu a cerut sportivilor celor două echipe să se prezinte — aşa cum cere „protocolul" — în faţa spectatorilor şi prin salutul sportiv să deschidă competiţia. Ba, dimpotrivă, întreaga echipă de polo a clubului Dinamo s-a retras în bazin în faţa porţii şi la o comandă a căpitanului echipei — spre nedumerirea spectatorilor — a strigat: „Hai Dinamo!"

La Campionatele internaţionale de scrimă ale R.P.R. de anul trecut, majoritatea scrimerilor s-au prezentat direct pe planşă, fără să fie anunţaţi şi fără ca ei să se prezinte şi să salute pe spectatori aşa cum cere disciplina sportivă. Tot anul trecut, în cadrul campionatelor republicane de hochei, la unul din cuplajele de pe patinoar, între reprize a fost prezentat un „festival pe gheaţă", slab ca conţinut artistic şi... interminabil. Din această cauză, lumea striga: „Hochei! Vrem hochei!" Ca să stai în frig la minus 5—10 grade şi uneori chiar 15 grade, nu este un lucru uşor şi mai ales cînd ai plătit biletul, să vezi un spectacol de hochei, programat într-un timp anumit, dar, din păcate, prelungit din diferite motive la maximum.

Acum cîteva zile la spectacolul pe gheaţă „Toată lumea pe patine", organizat de comisia de patinaj a oraşului Bucureşti, deşi spectatorii au înfruntat cu stoicism un ger de minus 14 grade, au trebuit să mai încerce multă răbdare şi îngăduinţă faţă de organizatorii spectacolului respectiv. Astfel, manifestaţia cultural-sportivă a început după o aşteptare de peste 30 minute, iar unele numere din cadrul spectacolului, vădind un slab conţinut şi o slabă pregătire profesională, au plictisit pe spectatori. Ca să încheiem capitolul lipsurilor, putem spune că au fost şi competiţii de handbal, volei, lupte şi box, care au manifestat goluri în ceea ce priveşte respectarea programului şi a „protocolului". Cel puţin la multe din întîlnirile de box, organizate de federaţie sau de diferite asociaţii sportive, spectatorii s-au obişnuit cu aminarea galelor, înlocuirea în pripă a boxerilor, prezentarea sportivilor pe ring cu aceleaşi tricouri sau reducerea numărului meciurilor în cadrul galei programate. Ce părere îşi pot face spectatorii care au asistat la recenta gală pugilistică organizată de către asociaţia sportivă C. F. R. „Griviţa Roşie"? Desigur, o părere proastă. Astfel, această gală, spre surpriza spectatorilor, s-a terminat neaşteptat de repede, deoarece din cele 12 perechi programate au urcat pe ring numai 6. Şi exemple în ceea ce priveşte lipsa de respect faţă de spectatori, se mai pot da.

Iată pe scurt cauzele, care duc la faptul ca uneori publicul spectator să fie nemulţumit de organizarea spectacolelor sportive, să fie supărat pe organizatorii diferitelor competiţii.

În acest an, cînd se pune cu mai multă răspundere problema creşterii fondurilor proprii ale mişcării noastre sportive, se pune şi în faţa întreprinderii I.E.B.S. (Întreprinderea de Exploatare a Bazelor Sportive), asociaţiilor sportive, cluburilor şi federaţiilor de specialitate, sarcina de a se respecta cu şi mai mult simţ de răspundere publicul spectator.

De la an la an, paralel cu creşterea nivelului cultural şi politic al maselor de oameni ai muncii, cresc şi cerinţele iubitorilor de sport şi mai ales exigenţa acestora. Publicul nostru cere competiţii sportive bine organizate, la un nivel sportiv pe măsura condiţiilor de activitate create de partid şi guvern mişcării noastre sportive, cere respectarea întocmai a „protocolului" sportiv, a tuturor regulilor ce ţin de disciplina sportivă. Nimănui nu-i este îngăduit să organizeze competiţii sportive de mîntuială, aşa ca să ne aflăm în treabă. Spectatorii bazelor noastre sportive, cei care aplaudă sau critică comportarea sportivilor, cunosc şi iubesc sportul şi de aceea ei cer respectarea îndatoririlor ce revin organizatorilor în legătură cu diferite evenimente sportive. Iată de ce, lichidînd lipsurile semnalate de noi, vom avea mai mulţi spectatori pe stadioane şi în săli, vom putea folosi bazele sportive la capacitatea lor integrală. Şi nu ne îndoim că cei vizaţi vor înţelege necesitatea şi sarcina lor de frunte de a manifesta mai multă atenţie şi răspundere faţă de miile şi zecile de mii de spectatori obişnuiţi ai stadioanelor noastre.

G. VASILE

Figuri de activiști sportivi voluntari

Un inimos susținător al tirului: Dumitru Diaconescu

Dumitru Diaconescu este o figură cunoscută pe poligoanele de tir din Capitală. De curînd s-a împlinit un deceniu de cînd comunistul Dumitru Diaconescu s-a dedicat tirului. Primele trageri la țintă l-au recomandat ca pe un sportiv talentat. Dar și mai mult l-a pasionat munca de activist voluntar. S-a angrenat deci în activitatea obștească, în folosul miilor de tineri, chemați să pășească pe drumul măiestriei sportive.

De atunci îl întîlnești la orice concurs, controlînd gabaritul țintelor, întocmind clasamente sau — cînd e mai puțin prins de treburi — îndrumînd pe cîte un tînăr, proaspăt adept al acestui sport. Cunoștințele acumulate de-a lungul anilor, Dumitru Diaconescu le pune totdeauna cu dragă inimă în slujba dezvoltării tirului. Care arbitru tînăr sau chiar antrenor nu a găsit la el un sfat competent, un sprijin voluntar, dat cu căldură?

...1958. Lui Dumitru Diaconescu i se încredințează o muncă de răspundere: vicepreședinte al comisiei orășenești de tir. Sarcină grea. În orașul București se desfășoară doar cea mai bogată activitate în această ramură de sport. Un motiv în plus pentru Dumitru Diaconescu de a-și înzeci eforturile, de a se arăta demn de încrederea acordată de colectiv. Cu ajutorul acestuia, entuziastul activist voluntar a pornit la muncă și rezultatele nu s-au lăsat prea mult așteptate (comisia orășenească de tir este cotată azi una dintre cele mai bune din țară). Acest lucru a ieșit și mai puternic în evidență cu prilejul analizei activității desfășurate pe anul 1959. Da, comunistul Dumitru Diaconescu s-a achitat cu cinste de sarcina încredințată. N-a surprins deci pe nimeni faptul că tovarășii care muncesc alături de el în biroul comisiei orășenești, l-au propus în unanimitate președinte al acestui for. O răsplată a muncii binemeritată care coincide cu o frumoasă aniversare: zece ani de muncă voluntară pentru progresul tirului din țara noastră. Îți dorim mulți înainte, tovarășe Diaconescu!

La asociația sportivă M. T. Tc.

Preocupare atentă pentru munca de propagandă și educație

Zilele trecute, consiliul asociației sportive M.T.Tc. (Ministerul Transporturilor și Telecomunicațiilor) a prezentat darea de seamă pe anul 1959. Cu ce realizări s-a înfățișat acesta în fața adunării generale a membrilor asociației sportive mai ales în domeniul muncii de propagandă și educație?... Răspunsul la această întrebare l-am putut afla dintr-o discuție avută deunăzi cu tovarășul Ion Pișcărac, secretarul asociației.

„— Munca de propagandă și educație a constituit o preocupare deosebită a consiliului, ne-a spus tov. Pișcărac. În centrul atenției a stat — cum e și firesc — încadrarea sportivilor noștri în formele de învățămînt politic de partid și U.T.M. Am reușit să cuprindem în această activitate 85 la sută dintre membrii U.C.F.S. Alți 10 la sută fiind elevi și studenți participă la cercurile de învățămînt din școlile și facultățile respective. În acest fel, doar 5 la sută au rămas în afara învățămîntului politic datorită specificului de muncă (deplasări pe teren de lungă durată etc.) Vreau să menționez că în această activitate au fost cuprinși nu numai sportivii activi ci și antrenorii, care participă cu regularitate la cursuri și seminarii. În general, trebuie spus că sportivii din asociația noastră manifestă mult interes pentru învățămîntul politic, conspectîndu-și lecțiile și luînd parte în mod activ la discuții. Cîteva exemple: șahiștii Atanasie Micicu, Ion Tigăreanu și Ion Corbeanu, gimnaștii Eugen Curcă și Vasile Pușcaru, voleibalista Maria Cristea. Tot aici aș vrea să menționez că o serie de sportivi foarte buni la învățămîntul politic sînt și fruntași în muncă. Este cazul gimnaștilor Vasilica Soos și A. Mihăescu, al jucătorilor de popice Ștefan Marcu, Dumitru Tentea și Virgiliu Rustea etc".

Am aflat apoi că tot în cadrul muncii de propagandă, consiliul asociației a popularizat cu regularitate rezultatele obținute de sportivi în diverse întreceri, fie prin gazete de perete special redactate, fie prin articole la diferite ziare („Lupta C.F.R.", „Munca", „Informația Bucureștiului"), măsură deosebit de eficace pentru stimularea membrilor asociației. Fotomontaje speciale au fost confecționate pe tema „15 ani de activitate sportivă în R.P.R." cu imagini primite prin consiliul raional U.C.F.S. Grivița Roșie.

Numeroși membri ai asociației s-au adresat consiliului asociației, cu întrebarea: „Cînd mai organizăm ieșiri sportive de masă?" „Era vorba de reușitele acțiuni cultural-educative

Aspect de la adunarea generală a membrilor asociației sportive M.T.Tc. care a avut loc în sala de festivități a Direcțiunii regionale C.F.R. București

întreprinse cu membrii asociației în vara anului trecut, la Pădurea Băneasa. În cele cîteva acțiuni de acest fel au participat peste 1600 de membri U.C.F.S. Acțiuni asemănătoare au mai fost organizate pe Valea Prahovei, în munții Făgăraș, la Giurgiu, Sibiu, Cîmpia Turzii etc.

Ieșirile sportive de masă, a ținut să ne spună tov. Pișcărac, au avut darul să creeze o mai strînsă legătură între membrii asociației sportive, o mai bună cunoaștere. Ei au admirat în același timp frumusețile locurilor vizitate, realizările puterii populare pe tărîm economic și sportiv".

În discuția noastră tovarășul Pișcărac n-a ocolit nici... lipsurile care au existat în activitatea de propagandă și educație.

Consiliul asociației a neglijat organizarea de conferințe pe teme educative, cu toate că și-a propus acest lucru. Poate că altfel s-ar fi evitat unele cazuri de indisciplină semnalate în cursul anului trecut, de pildă aceia al fotbaliștilor C. Dănciulescu și I. Nicolaescu, care s-au bruscat pe teren cu prilejul unui meci din campionatul pe asociație. Faptul a rămas, firește, de domeniul trecutului, ambii sportivi lichidîndu-și lipsurile. Astăzi ei sînt adevărate exemple în disciplină pe întreaga asociație. De asemenea, n-am reușit să organizăm gale de filme sau reuniuni sportive tovărășești, deși ar fi existat condiții materiale pentru realizarea cu succes a acestor acțiuni".

În legătură cu acțiunile de ordin propagandistic și educativ pe care consiliul și le-a propus pentru viitor, tov. Pișcărac ne-a precizat: „Alături de activitatea de întărire organizatorică a secțiilor pe ramură de sport, de participare masivă la competițiile și concursurile de masă, consiliul va căuta să organizeze o serie de conferințe ținute de muncitori fruntași din cadrul complexului C.F.R. „Grivița Roșie". De asemenea, în vederile noastre sînt și programarea unor gale de filme documentare cu temă sportivă — chiar în cursul săptămînii viitoare intenționăm să prezentăm meciul atletic U.R.S.S.—S.U.A. — să programăm vizitarea de muzee, de expoziții, organizarea de excursii mai ales în centrele muncitorești ale țării. În activitatea noastră ne bizuim — ca și pînă acum — pe îndrumarea și conducerea noastră de către comitetul de partid (prin tov. secretar Drocan) pe sprijinul comitetului de instituție și al organizației U.T.M., astfel ca să putem face membrilor asociației noastre sportive o temeinică educație în spirit comunist.

Manifestații sportive în cinstea zilei de 16 Februarie

Zilnic ne sosesc vești de la corespondenții noștri, prin care aflăm că numeroase asociații și cluburi sportive organizează diferite întreceri în cinstea zilei de 16 Februarie. Iată cîteva dintre acestea.

OR. STALIN — Ca în fiecare an, asociația sportivă „Aripile C.F.R." organizează întreceri la mai multe discipline sportive, în care vor fi angrenați numeroși membri U.C.F.S. din asociațiile sportive ale unităților ceferiste din localitate. În afară de aceste întreceri sportive pentru ceferiști, s-a inițiat și o competiție de tenis de masă și popice, la care au fost invitați sportivi din toate asociațiile Orașului Stalin.

O altă competiție în cinstea zilei de 16 Februarie este organizată la volei, de către asociația sportivă „Arta". S-au și desfășurat pînă în prezent mai multe etape.

C. GRUIA-corespondent

GALAȚI — Consiliul orășenesc U.C.F.S. Galați va organiza numeroase competiții sportive, la care vor participa un număr mare de sportivi din orașul nostru. „Cupa 16 Februarie" cuprinde întreceri la atletism, volei și tenis de masă. Pentru buna desfășurare a competiției, s-a stabilit programul de disputare a întrecerilor, sălile unde vor avea loc și arbitrii.

Paralel cu această competiție, asociația sportivă „Gloria C.F.R." organizează „Cupa 16 Februarie" la volei, șah și tenis de masă.

I. HINCU-corespondent

PAȘCANI — Orașul nostru găzduiește în fiecare an, între 6 și 16 februarie, numeroase competiții sportive dotate cu tradiționala „Cupă 16 Februarie", organizată de asociația sportivă C.F.R. din localitate.

La întrecerile de șah, tenis de masă, popice și box, care se desfășoară pe echipe și individual, iau parte sportivi din toate asociațiile sportive din oraș.

Astfel de întreceri vor fi organizate și în asociațiile sportive sătești Ruginoasa, Lespezi, Mogoșești, Miroslăvești ș.a.

G. ENEA-corespondent

SPORTURI NAUTICE

Retrospectivă după un an de activitate la canotaj academic

Canotajul academic, ramură nautică în care, în ultimii ani, ne-am afirmat în mod deosebit pe plan internațional, a cunoscut și în 1959 unele importante succese. În primul rînd, trebuie să amintim că echipajele noastre feminine de 4+1 rame și dublu s-au clasat pe locul al doilea la campionatele europene și că, în clasamentul general pe națiuni, Romînia a ocupat, de asemenea, locul al doilea, după U.R.S.S. Dacă sub aspectul performanțelor la campionatele europene canotajul academic feminin s-a prezentat chiar mai bine decît ne așteptam (s-a scris la timpul cuvenit despre condițiile grele în care s-a concurat), în schimb la băieți s-a înregistrat un regres față de ediția precedentă. Este adevărat că echipajul de 2+1 s-a clasat pe locul III (ceea ce e un frumos succes, față de valoarea concurenților), dar echipajele de 4+1, 4 fără cîrmaci și 8+1 nici n-au intrat în finală.

La fete, concursul la care am participat la Berlin (sfîrșitul lui iunie) a arătat o serie de deficiențe în pregătire. Făcîndu-se în cadrul biroului federal o serioasă analiză a slabei comportări la Berlin, s-au luat măsuri energice, munca de pregătire a lotului s-a îmbunătățit și rezultatele înregistrate la campionatele europene de la Macon au fost cu totul altele. Mai slabe au fost rezultatele băieților, unde calendarul nu a fost judicios întocmit de către colegiul de antrenori, ceea ce a influențat negativ pregătirea. În această privință, anul 1959 trebuie să fie un an de învățăminte pentru colegiul de antrenori la canotaj academic. Principalele lucruri pe care trebuie să le reținem sînt:

— necesitatea revizuirii planurilor de antrenament

— necesitatea unei colaborări strînse între antrenorii lotului.

O altă învățătură pe care trebuie s-o tragem este aceea că la concursurile internaționale de peste hotare, dacă vrem să avem o comportare corespunzătoare pregătirii și valorii noastre, trebuie să concurăm pe ambarcațiuni proprii, pe care sîntem antrenați, și nu pe ambarcațiuni împrumutate la fața locului, de cele mai multe ori necorespunzătoare, nereglate, de alte tipuri decît ale noastre.

Dar, principala lacună a canotajului nostru academic o constituie încă dezvoltarea sa de mase. În anul care a trecut au fost neglijate competițiile locale, atît de către Federație, cît și de către comisiile locale. Marea majoritate a activității în această disciplină au constituit-o concursurile desfășurate la Snagov, pe plan central (diferite faze sau finale ale campionatelor cu caracter republican). Concursurile locale din București (de pe lacurile Herăstrău sau Floreasca), care în alți ani stîrneau duminicai zeci și sute de concurenți și care stimulau o frumoasă rivalitate sportivă între asociațiile și cluburile bucureștene, în 1959 au fost aproape date uitării. Nici comisia orășenească și nici unele cluburi mari, cu posibilități de organizare, n-au avut inițiative în această privință, deși organizarea de concursuri locale în București este foarte ușoară. Și în celelalte două centre importante ale noastre (Arad și Timișoara) activitatea competițională locală a stagnat în mod cu totul nejustificat. Chiar și rarele concursuri care s-au ținut au fost slab organizate, din cauza insuficientei preocupări a comisiilor locale.

Dezvoltarea de mase a canotajului academic este deficitară. De exemplu, dacă facem o corelație între numărul secțiilor nautice și numărul total de locuri în ambarcațiuni, ajungem la concluzia că numărul sportivilor este sub posibilități. Un lucru important asupra căruia trebuie insistat este acela că numărul locurilor în ambarcațiunile existente în toate centrele este mai mare decît numărul sportivilor legitimați și mult mai mare decît al practicanților efectivi. Prin urmare, cererile de ambarcațiuni ale unor cluburi și asociații sînt nejustificate. Sondajele făcute de federație arată că avem suficiente ambarcațiuni, pe care să se poată organiza concursuri cu caracter local și fără cheltuieli prea mari. De aceea, în 1960 se va pune accentul pe desfășurarea activității pe plan local mai ales la București, Timișoara, Arad unde există condițiile necesare.

Am arătat că numărul sportivilor legitimați este mic. În mod deosebit subliniem lipsa de elemente în domeniul canotajului feminin. În această privință suferă însuși lotul R.P.R., care — fără o bază cantitativă și calitativă puternică — se rezumă de cîțiva ani la aceleași și aceleași elemente. În 1960 se face un pas înainte prin promovarea unor elemente noi provenite de la centrul de pregătire FRSN din București, Clubul școlar București și de la unele asociații și cluburi din țară. Unele din aceste elemente au fost verificate cu ocazia deplasării de anul trecut, în R. P. Chineză.

Slaba dezvoltare de mase își are prima explicație în munca slabă a antrenorilor, care se ocupă de un număr restrîns de oameni, avînd ca țintă doar „finalele" de la Snagov (Exemplu: M. Lazarov, V. Mănăilă, Șt. Nemet, F. Cerhati, C. Vereș). Fazele de zonă ale campionatelor republicane, care ar trebui să reflecte dezvoltarea de mase a canotajului academic, nu-și ating scopul din cauza înscrierilor formale, a aranjamentelor între antrenori care fac echipaje „ad-hoc" pentru a-și facilita unul altuia calificarea la cutare sau cutare probă etc. Din această cauză ajungem ca la finale să înregistrăm un mare decalaj valoric între echipele cîștigătoare (de obicei cele de lot) și restul echipelor calificate pentru finale.

Unele cluburi ca C.C.A. și Dinamo au pus accent exclusiv pe sportul de performanță, neglijînd total recrutarea de noi cadre. De aceea, la ora actuală, aceste cluburi nu au o garnitură completă. Considerăm că cluburile respective și antrenorii Francisc Cerhati (Dinamo) și Carol Vereș (C.C.A.) trebuie să se preocupe de mărirea numărului sportivilor din secțiile lor de canotaj academic.

În anul care a trecut au fost și unele cluburi și asociații care s-au preocupat de dezvoltarea cantitativă și calitativă a secțiilor. În această privință, exemple pozitive sînt: Metalul București (antr. Paul Barcani), Cetatea Bucur (antr. D. Popa), Clubul sportiv școlar București (antr. V. Mocianu), Voința Arad, (antr. P. Lascu), Clubul sportiv școlar Timișoara (antr. L. Willems). Datorită muncii antrenorilor respectivi, nivelul tehnic al sportivilor pe care-i antrenează a crescut simțitor, unii fiind promovați în lotul republican.

Una din deficiențele remarcate în munca antrenorilor este aceea că cei mai mulți (în special cei din provincie), nu se preocupă de ridicarea nivelului pregătirii lor profesionale, lucrînd încă după metode vechi, necorespunzătoare.

În această direcție a avut lipsuri și federația, care nu s-a preocupat îndeajuns de îndrumarea antrenorilor și controlarea activității secțiilor. Colegiul antrenorilor nu s-a preocupat de elaborarea unor materiale tehnice care să fie difuzate, n-a lucrat planificat, iar antrenorii care au luat parte la diverse competiții peste hotare n-au împărtășit celorlalți antrenori cunoștințele acumulate de ei cu ocazia deplasărilor.

Prea puține roade s-au obținut în anul trecut în ceea ce privește munca cu juniorii. Față de numărul destul de mare de antrenori pe care-i avem, roadele sînt slabe, asociațiile și cluburile avînd puține echipe de juniori. Școala sportivă de la Arad a dat și ea un randament mai redus. Un rol pozitiv l-a avut, în schimb, centrul de antrenament al Federației, organizat în 1959 la lacul Herăstrău.

Comportarea sportivilor din punct de vedere disciplinar și educativ a fost în 1959 bună. Totuși, cu ocazia finalelor campionatului republican de juniori de la Snagov, unii sportivi de la CSS Timișoara au avut comportări reprobabile, care au arătat că munca educativă cu acești sportivi a avut serioase lacune.

Pentru 1960, obiectivul principal al federației îl constituie dezvoltarea activității pe plan local, stimularea organizării de competiții cu caracter orășenesc, întărirea secțiilor asociațiilor și cluburilor, dezvoltarea lor din punct de vedere cantitativ și calitativ, întărirea muncii de educație a canotorilor.

O activitate de mase bine organizată, temeinică, îndrumată cu grijă și competență, este garanția succeselor viitoare ale canotajului nostru academic, chezășia menținerii și dezvoltării frumosului prestigiu internațional de care ne bucurăm în această disciplină sportivă.

GH. GIURCĂNEANU
antrenor federal

A apărut nr. 3 al revistei ilustrate

SPORT

Din bogatul cuprins al acestui număr menționăm fotoreportajele:

◆ **O mare sărbătoare a tineretului.** Insemnări pe marginea competițiilor sportive dotate cu „Cupa Prieteniei" din cadrul Întîlnirii tineretului și studenților din țările regiunii Balcanilor și Mării Adriatice.

◆ **Handbaliștii în serie...** Excelenta comportare a echipelor noastre de handbal în ultimele confruntări internaționale.

◆ **Perspectiva 1960.** O trecere în revistă a principalelor meciuri internaționale de fotbal ale anului.

◆ **Olimpicii se pregătesc.**

◆ **Loviturile clasice în box.**

◆ **Prietenie** (reportaj cu studenții de peste hotare care studiază în țara noastră).

◆ **Dinamo Tbilisi.** (Prezentarea baschetbaliștilor gruzini din echipa campioană a U.R.S.S.).

◆ 2 pagini de Sport-Magazin, din al căror conținut notăm: „Cu regulamentul în mînă" — o interesantă verificare a cunoștințelor amatorilor de fotbal; „Din istoria patinajului". Umor de peste hotare etc.

VOLEI

Mîine începe campionatul internațional feroviar feminin

● Ieri au sosit reprezentantele voleiului bulgar ● Programul va fi alcătuit azi la ședința tehnică

După handbal și baschet, este rîndul voleiului să umple tribunele sălii Floreasca. Și sîntem siguri că iubitorii sportului cu mingea peste plasă vor fi la fel de mulțumiți de comportarea echipelor bucureștene, care iau parte la competițiile internaționale de volei ce se vor desfășura săptămîna aceasta, ca și cei care au aplaudat evoluția baschetbaliștilor de la C.C.A. sau a handbaliștilor de la Dinamo

Reprezentativa feminină feroviară de volei a R. P. Bulgaria, pe peronul Gării de Nord, cîteva minute după sosire.

Intr-adevăr, campionatul internațional feroviar feminin de volei organizat în cinstea „Zilei Ceferiștilor", aduce la startul întrecerii șase echipe deosebit de puternice, multe dintre ele alcătuite pe scheletul celor mai bune formații din țările respective. Este cazul reprezentativei feroviare a U.R.S.S. (alcătuită din jucătoare de la Lokomotiv Moscova, campioana Uniunii Sovietice), a R. P. Romîne (majoritatea jucătoarelor sînt din echipa campioană Rapid București), a R. P. Bulgaria (reprezentată la turneu de formația Lokomotiv Sofia, clasată pe locul I, la egalitate de puncte cu Minior Dimitrovo, la sfîrșitul turului actualului campionat), iar componentele echipei R. Cehoslovace sînt jucătoare de la cele mai bune echipe feroviare din Praga, Brno și Bratislava.

Au sosit primele participante

Ieri dimineață, expresul de Sofia a adus în Capitală pe reprezentantele voleiului bulgar la competiția feroviară care începe mîine. Sub conducerea antrenorului Peter Milev au sosit următoarele 12 voleibaliste: Nikolina Topalova, Jovanka Jarovnik, Karamvila Stoianova, Liliana Stankeva, Hanka Kusmanova, Stefka Georgieva, Antoaneta Petkova, Ekaterina Gerdjikova, Bogomila Angelova, Ivanka Pavlova, Kalinka Angelova, Mika Georgieva. Dintre ele, Nikolina Topalova și Liliana Stankeva sînt internaționale.

La sosire, după ce s-a interesat care sînt echipele participante, antrenorul Peter Milev ne-a spus: *„Sper ca echipa pe care o conduc să aibă o comportare frumoasă la aceste campionate internaționale feroviare. Participarea este selectă și de aceea cred că și publicul va fi mulțumit. În afară de importanța pur sportivă, aceste campionate vor servi la cunoașterea și împrietenirea tineretului din țările noastre".*

Amănunte de organizare

● Primele jocuri vor avea loc mîine după-amiază. La ora 16 se va desfășura festivitatea de deschidere, iar la ora 16,30 va începe primul joc. În continuare se va juca al doilea meci. Joi, programul va începe la ora 16 (se vor juca tot două meciuri), iar vineri, prima întîlnire este programată la ora 17. În schimb, meciul pentru locurile 5—6 în clasamentul final, fixat inițial ca să aibă loc duminică dimineața, se va disputa duminică după-amiază. De aceea, programul de duminică va începe la ora 15 și va arăta astfel: joc pentru locurile 5—6, joc pentru locurile 3—4, finala, festivitatea de premiere a primelor clasate în prima ediție a campionatului internațional feroviar feminin de volei. În continuare se va juca meciul masculin Rapid București—E.O.S. Lausanne.

● Tragerea la sorți a componenților celor două serii și deci programul vor fi cunoscute după ședința tehnică de azi.

● Arbitrul principal al turneului este arbitrul internațional C. Armășescu.

● Biletele se pun în vînzare azi dimineață la casele stadionului Giulești, la chioșcul special din str. Ion Vidu, la agenția centrală Pronosport din calea Victoriei, iar în ziua jocurilor și la casele sălii Floreasca. Sînt valabile biletele cu seria 86 (miercuri), 87 (joi), 88 (vineri) și 89 (duminică). Au acces carnetele roșii și albastre în piele, albastre dermatin și gri dermatin cu ștampila „volei" sau „handbal" în zilele de 10 și 11 februarie a.c. și albastre dermatin și gri dermatin cu ștampila „volei" în zilele de 12 și 14 februarie a.c. Permisele verzi dermatin pentru ziariști sînt valabile numai însoțite de delegații eliberate de ziarele respective și numai în limita locurilor repartizate fiecărui ziar la masa presei.

Duminică, la Floreasca

Returul meciului Rapid — E. O. S. Lausanne

Duminică în sala Floreasca, o dată cu jocurile finale ale turneului internațional feroviar feminin de volei, se va desfășura și întîlnirea retur Rapid București — E. O. S. Lausanne, din prima ediție a „Cupei Campionilor Europeni" la volei masculin.

Echipa noastră campioană are toate șansele să se califice pentru turul următor, optimile de finală, unde va juca cu învingătoarea meciului Slavia Praga — A.S.V. Limburgerhof (R. F. Germană). Meciul din optimi urmează să se dispute în perioada 13 martie — 10 aprilie.

După partida jucată sîmbătă seara, campionii noștri au fost solicitați să mai dispute duminică dimineața un al doilea joc la Lausanne, de data asta în compania selecționatei orașului, care a fost întărită cu cîțiva jucători francezi de la o echipă din Lyon. Jocul a avut un caracter de demonstrație.

Meciul retur de duminică 14 februarie, de la București, va fi condus de arbitrul cehoslovac Leopold Jebacek.

Cupa C. E. C. la Tg. Mureș

În sala de sporturi a I.M.F. Tg. Mureș, într-o atmosferă entuziastă, au luat sfîrșit întrecerile de volei din cadrul „Cupei C.E.C.", organizată de Direcția regională C.E.C. în colaborare cu comisia de specialitate a U.C.F.S. La această întrecere au participat 10 echipe masculine și 6 formații feminine. Interesant de remarcat că o condiție a participării acestor echipe la competiție a fost aceea ca jucătorii și jucătoarele să fie depunători la C.E.C.

În seria echipelor masculine, ultimele meciuri s-au încheiat cu următoarele rezultate: Harghita—Sanitas 3-0, Ciocanul—Școala Tehnică de Comerț 3-2, I.R.A.—C.S.A. 3-0, Harghita — Școala Tehnică de Comerț 3-1. Meciul cheie pentru desemnarea echipei masculine cîștigătoare a „Cupei C.E.C." s-a desfășurat între Progresul I.P.R.A.M. și Oțelul, singurele echipe neînvinse. Conform așteptărilor, jocul s-a ridicat la un înalt nivel tehnic. Jucătorii ambelor echipe au luptat din răsputeri pentru fiecare minge, evidențiindu-se în mod special Ciontea, Preda, Sabău (Progresul I.P.R.A.M.), Rogozan și Szasz (Oțelul). La capătul unui meci de toată frumusețea, voleibaliștii de la Progresul I.P.R.A.M. au cucerit victoria cu 3-2, adjudecîndu-și astfel și cupa pusă în joc. Progresul I.P.R.A.M. (antrenor J. Armașu) a aliniat următoarea formație: Ciontea, Macavei, Sabău, Bumbac, Preda, Kosa, Ciulea, Scridon, Siklodi, Ciotea

În continuare s-au clasat echipele: Oțelul, Ciocanul, Harghita, Șc. Tehnică de Comerț, Știința I.M.F., I.R.A., C.S.A., Sanitas, Stăruința.

Competiția feminină a revenit formației studențești Știința I.M.F., care s-a arătat cea mai constantă. Iată clasamentul final: Știința I.M.F., Sanitas, Stăruința, Șc. Tehnică de Comerț, Luceafărul, Cablul.

IOAN PAUȘ
corespondent

ȘAH

Finalele campionatului universitar se apropie de sfîrșit

SINAIA 8 (prin telefon de la trimisul nostru). — În ajunul ultimei zile de întreceri, unul din cele două titluri puse în joc își cunoaște de pe acum posesorul. Eleonora Gogilea (I. Pol. Buc.) a devenit pentru a doua oară consecutiv campioană universitară de șah. Ea are un avans de 1½ în clasamentul finalei feminine și nu mai poate fi ajunsă de nici o adversară. Lupta este însă foarte strînsă pentru locul II, la care păstrează șanse 4 concurente: Maria Rancov 7, Gertrude Baumstarck 6½, Karin Kotlar și Nicoleta Ionescu cîte 6. În runda a VIII-a Maria Rancov a învins-o pe Rodica Ghișa, iar Baumstarck pe Karin Kotlar. Următoarele locuri ale clasamentului, înaintea ultimei runde, sînt ocupate de Rodica Ghișa și Maria Răulea 5½ p, Maria Barabaș, Ș. Doboly, Constanța Iordăchescu și Ecaterina Statcovschi 5 p.

În turneul masculin Varabiescu a obținut încă un punct, prin neprezentarea lui Telbis, bolnav. El nu mai poate fi egalat decît de Rotaru care, după o remiză cu Leuștean, se află pe locul II, la un punct de lider. Alte rezultate din penultima rundă: Aldea—Schärfer 0—1, Drozd — Botezatu 0—1, Iordache — Hogaș ½—½, Jula—Lupulescu 1—0, Andronache —Bularda 1—0, Tacu—Cazanachi într. Iată clasamentul înaintea ultimei runde: Varabiescu 8, Rotaru 7, Leuștean și Schärfer 6½, Botezatu 5½, Tacu 5 (1), Drozd, Telbis, Jula, Iordache, Hogaș, Baculea și Andronache 5 etc.

RADU VOIA

★

Concursul de antrenament al jucătorilor fruntași din Capitală continuă astăzi, în sala Progresul din str. Doamnei, nr. 4 orele 18, cu runda a III-a, în cadrul căreia se dispută următoarele partide: Ciocîltea-Samarian, Troianescu-Gavrilă, Pavlov-Menas, Rotaru-Pușcașu, Urseanu—Jolța, Stănculescu-Bozdoghină, Georgescu-Crețulescu, Ghițescu-Drimer, Ichim—Nacht și Botez-Reicher.

TENIS DE MASĂ

Sîmbătă, în sala Floreasca

Are loc dubla întîlnire (feminină și masculină) R. P. Romînă - R. P. Ungară

Lumea tenisului de masă de la noi așteaptă un eveniment deosebit de important, care se va petrece în Capitală la sfîrșitul acestei săptămîni: confruntarea dintre fruntașii sportului cu mingea de celuloid din R. P. Romînă și R. P. Ungară. Întîlnirile dintre sportivii și sportivele celor două țări (meciurile inter-echipe și apoi turneul de 10 la băieți și 8 la fete) au o semnificație specială. În primul rînd, competițiile de sîmbătă, duminică și luni vor reuni în jurul meselor verzi din sala Floreasca un buchet de jucătoare și jucători fruntași în ierarhia europeană și mondială a acestui sport.

Oaspeții deplasează la București cele mai bune echipe, care au în componența lor pe campionii Europei Eva Koczian (clasată pe locul III în lume) și Zoltan Berczik (locul 5 în clasamentul mondial), pe fostul campion mondial și finalist al ultimei ediții a campionatelor mondiale de la Dortmund, Ferenc Sido, pe Charlota Mathe și Ilona Kerekes (locurile 7 și 8 în clasamentul european), Zoltan Bubonny și Laszlo Földy, binecunoscuți și ei prin performanțele obținute. De altfel, toți aceștia — cu excepția lui Charlota Mathe — au mai evoluat în fața publicului nostru care le-a apreciat de fiecare dată măiestria, răsplătindu-i cu aplauze pentru calitățile demonstrate.

Formațiile noastre vor fi cunoscute probabil joi. Pînă acum este sigură participarea maestrei emerite a sportului Angelica Rozeanu și a campionului republican Radu Negulescu. Pentru locul II în echipa feminină și locurile II și III în reprezentativa masculină sînt în discuție Geta Pitică, Maria Alexandru sau Mariana Barasch, respectiv Gheorghe Cobîrzan, Tiberiu Covaci sau Adalbert Rethi. În ce privește turneele celor 10 jucători (6 romîni și 4 maghiari) și 8 jucătoare (3 maghiare și 5 romînce), pe lîngă cei anunțați vor mai lua parte și alți doi sportivi romîni, printre care Catrinel Folea.

Întîlnirile dintre reprezentativele celor două țări se vor disputa sistem „Cupa Corbillon" la fete și „Cupa Swaythling" la băieți. În turneele individuale, toate jocurile se vor desfășura după formula „cel mai bun din cinci seturi".

Biletele pentru întîlnirea internațională de tenis de masă R. P. Romînă—R.P. Ungară care va avea loc în sala Floreasca în zilele de 13, 14 și 15 februarie 1960, se pun în vînzare cu începere de joi 11 februarie la chioșcul special din str. Ion Vidu, iar în ziua jocurilor și la casele sălii Floreasca.

Permisele valabile la această competiție sînt:

Roșii și albastre în piele, albastre dermatin și gri dermatin cu ștampila „Tenis de masă". Permisele verzi dermatin pentru ziariști sînt valabile numai însoțite de delegații eliberate de ziarele respective și numai în limita locurilor repartizate fiecărui ziar la masa presei.

RUGBI

Programul primei etape a „Cupei Grigore Preoteasa"

Activitatea competițională de rugbi va fi inaugurată duminică, o dată cu întrecerile din cadrul primei etape a „Cupei Grigore Preoteasa". Ajunsă la cea de a treia ediție, această competiție constituie o primă verificare a stadiului de pregătire a echipelor bucureștene de categoria A, în preajma începerii campionatului. La ediția din acest an va participa și formația Petrolul Ploești, recent promovată în A.

Cele 8 echipe înscrise în competiție au fost împărțite — prin tragere la sorți — în două serii, după cum urmează:

SERIA I.: C.F.R. Grivița Roșie, C.C.A., Metalul M.I.G. și Petrolul Ploești.

SERIA a II-a: Dinamo, Constructorul, Progresul și Știința. Tot prin tragere la sorți s-au stabilit și întîlnirile din prima etapă. Astfel, în seria I, C.F.R. Grivița Roșie va primi replica formației Petrolul Ploești. Cele două echipe au căzut de acord ca meciul să aibă loc pe stadionul din Parcul Copilului (ora 11). În cel de al doilea joc al seriei C.C.A. va întîlni echipa Metalul M.I.G., pe un teren care urmează să fie fixat.

În seria a II-a (care programează și meciurile cele mai echilibrate) Constructorul va înfrunta pe Dinamo — după toate probabilitățile pe stadionul din șoseaua Olteniței. Al doilea meci al seriei opune pe Știința formației Progresul. Partida va avea loc pe stadionul Tineretului IV (ora 11).

Regulamentul precizează că în caz de egalitate, meciurile vor fi prelungite cu două reprize a cîte 10 minute. Dacă și după prelungiri situația va fi nedecisă, va fi dat cîștig de cauză echipei cu media de vîrstă mai mică. De asemenea s-a stabilit ca în cursul unui meci să poată fi folosiți cinci jucători de rezervă.

În continuare, în etapa a doua, învingătorii și, respectiv, învinșii din fiecare serie vor juca între ei, stabilindu-se astfel clasamentul final al fiecărei serii.

TURISM

Cabanele din regiunea Baia Mare au totdeauna oaspeți

Deși agenția O.N.T. Carpați din Baia Mare n-a împlinit încă un an de existență, putem spune că activitatea turistică în regiunea noastră, atît pe plan intern cît și internațional, a crescut simțitor față de anii trecuți.

În anul care a trecut, prin agenția O.N.T. Carpați din Baia Mare, oamenii muncii din regiune au luat parte la excursii organizate în U.R.S.S., R. P. Ungară, R. Cehoslovacă etc. și au luat parte la 16 croaziere pe Marea Neagră.

În țară, agenția a organizat excursii cu trenul, autobusele sau autocamioanele la Orșova, Vatra Dornei, Galați, Cluj, Baia Sprie, București (cu prilejul finalei Cupei R.P.R. la fotbal dintre echipele Dinamo și C.S.M. Baia Mare și a meciului R.P.R.-U.R.S.S.), la cabanele Mogoșa, Izvoare, Puzdra, Agriș și Borșa, precum și în orașele Sighet și Satu Mare, totalizînd un număr de aproape 3500 excursioniști. La cabanele Borșa, Izvoarele, Agriș, Mogoșa și Puzdra, în cursul anului 1959 a fost găzduit un număr de aproape 7000 turiști. Numai în sezonul de iarnă au venit să practice schiul 2425 muncitori și salariați din minele, întreprinderile și instituțiile din regiune.

Și toți au avut numai cuvinte de laudă despre felul cum tov. Ștefan Ștrebeu, responsabilul agenției O.N.T. Carpați din Baia Mare, vechi și încercat sportiv, conduce activitatea turistică din regiune.

Pe Gutîn...

Nu se poate să nu fii mulțumit de grija cu care te înconjoară, de pildă, cabanierul Ilie Timiș de la Puzdra. Aceleași aprecieri bune se cuvin și cabanierilor Alexandru Ciobanu (Borșa), Ioan Muscal (Agriș), Constantin Plahin (Izvoare) și Ioan Ianovski (Mogoșa).

De aceea, cabanele de pe cuprinsul regiunii Baia Mare au fost întotdeauna arhipline. Oamenii muncii își petrec aci clipe de odihnă de neuitat. De aceea, poate, numărul celor care le vizitează este din zi în zi tot mai mare.

VASILE SASARANU
corespondent regional

ACTUALITATEA SPORTIVĂ
internațională

Comentariul nostru

După triumful patinatorilor sovietici pe pista de la Davos

„Mondialele" de la Davos au constituit ultima întrecere a patinatorilor de viteză înaintea Jocurilor Olimpice de iarnă de la Squaw Valley. Întrecerile pe „pista miraculoasă" din Elveția — cum este supranumit Davosul pentru marele număr de recorduri stabilite pe gheața sa — au dovedit forma excepțională în care se află reprezentanții Uniunii Sovietice.

Din cele 15 medalii puse în joc sportivii sovietici au cucerit 8. Cîte două au revenit reprezentanților R. D. Germane și Franței cîte una sportivilor din Olanda, Australia și Norvegia.

BORIS STENIN a primit în plus un trofeu de preț. O floare de colț din aur cu un briliant în mijloc, avînd atîrnată o mică patină pe care a fost gravat numele său. Aceasta este recompensa oferită de clubul de patinaj din Davos alergătorilor care au stabilit aici un record al lumii sau au cîștigat campionatul mondial. Pînă acum existau doar patru „cavaleri" ai „Edelweissului de Aur": norvegianul Hjialmar Andersen, campion mondial în 1951, olandezii Antoni Hjiskes și Kees Broekman, care au stabilit recordurile mondiale la 3.000 și 5.000 metri în 1953 și sovieticul Iurii Mihailov, care în ajunul J.O. de iarnă din 1956 a întrecut aici recordul lumii pe 1.500 metri. Lor li s-a adăugat acum și tînărul inginer din Sverdlovsk, în vîrstă de 25 ani, Boris Stenin.

Cîștigătorul campionatului U.R.S.S. din acest an, clasat pe locul secund la campionatele europene, Stenin, face parte din rîndul alergătorilor compleți care, excelînd pe distanțele scurte, este la fel de bun și pe cele lungi. Aceasta o dovedesc recordurile sale personale: 500 m — 41,0 sec., 1500 m — 2:10,7, 5000 m — 8:13,0 și 10.000 m — 16:57,6. Campionul mondial absolut se anunță prin prisma acestei remarcabile constanțe unul din principalii candidați la titlul olimpic.

Comentînd „mondialele" de la Davos trebuie să scoatem în evidență valoarea deosebit de ridicată a rezultatelor arătate de aproape toți cei 44 de concurenți. La 500 m s-a cîștigat, după cum am mai scris, cu o performanță apropiată de recordul mondial: Grișin — 40,5 sec. El a fost urmat de Stenin (41,7) și de australianul Hikey (42,5). La 1.500 m a cîștigat Stenin stabilind totodată și recordul său personal.

Pentru respectarea... simetriei pe locul doi s-a clasat Grișin cu 2:13,4, urmat de tînărul francez A. Kouprianoff (2:13,5) — o revelație a actualei ediții a întrecerii. Valerii Kotov a triumfat la 5.000 m (8:06,1) înaintea campionului european norvegianul Knut Johanessen (8:09,8) și a campionului U.R.S.S. pe distanțe lungi, Viktor Kosicikin (8:11,1). În sfîrșit proba de 10.000 m, „maratonul gheții", a fost cîștigată de olandezul Pesman în 16:53,7. El a fost urmat de Kosicikin (17:01,5) și Kuhnert (17:04,2).

Iată acum și clasamentul primilor zece:

1. Stenin 186,487 p; 2. Kouprianoff 189,245 p; 3. Kuhnert 189,497 p; 4. Kotov 189,927 p; 5. Kosicikin 190,118 p; 6. Pesman 190,235 p; 7. Johanessen 190,323 p; 8. Bogren 191,075 p; 9. Goncearenko 191,280 p; 10. Aas 191,492 p.

Conform regulamentului competiției, nici o țară participantă nu poate alinia mai mult de patru concurenți. De aceea antrenorii lotului sovietic au fost în dilemă atunci cînd au trebuit să alcătuiască echipa. O serie de alergători foarte valoroși din echipa olimpică au rămas acasă, așteptînd Jocurile. Ei s-au întrecut la Alma-Ata în condiții asemănătoare celor de la Davos. Și — ...au obținut și ei o serie de rezultate strălucite dintre care unele întrec pe cele de la campionatele lumii. Astfel, Vladimir Silikovski a reușit pe 10.000 metri fenomenala performanță de 16:13,1 (!!), care întrece cu aproape 20 de secunde recordul mondial oficial al lui Andersen (16:32,6). De remarcat că și al doilea clasat, Nikolai Stelbaums, a alergat sub recordul lui Andersen, marcînd 16:18,9. Al șaselea clasat la Alma-Ata, Merkulov a avut un rezultat mai bun decît campionul mondial Pesman (16:47,2). La 500 m, de nitdă, Iurii Malișev a alergat la Alma-Ata tot atît de repede ca și Grișin la Davos: 40,5 sec. Iar la totalul celor patru probe Robert Merkulov a totalizat un punctaj mai bun decît al campionului lumii: 186,296 p față de 186,487 p cît a reușit Stenin la Davos. Cum la Squaw Valley echipa de patinaj viteză a U.R.S.S. va fi prezentă cu efectiv complet și cum condițiile din valea californiană sînt apropiate de cele de la Alma-Ata și Davos se poate sconta într-un mare succes al reprezentanților U.R.S.S. Iată lotul sovietic la patinaj viteză: Stenin, Grișin, Goncearenko, Silkov, Voronin, Kosicikin, Graci, Silikovski, Malișev, Zaițev, Kotov, Stelbaums.

V. CH.

În așteptarea marii întreceri de la Squaw Valley

Nouă zile...

Atît a mai rămas pînă la 18 februarie, data cînd flacăra olimpică — aprinsă acum cîtva timp în localitatea Morgedal din Norvegia, la vatra lui Sondre Nordheim, unul din organizatorii primelor concursuri de schi din lume — va pătrunde, purtată de ultimul schimb al unei ștafete de 600 de școlari, pe pista de gheață a stadionului central de la Squaw Valley, vestind începerea celei de a VIII-a ediții a Jocurilor Olimpice de iarnă...

Totodată, sportivi din 34 de țări, reuniți sub steagul alb cu cele cinci cercuri olimpice, simbol al prieteniei și colaborării internaționale, al aspirațiilor către pace ale tineretului lumii, vor defila pe pista de gheață pe care, în zilele următoare, vor concura în întrecere deschisă pentru cucerirea laurilor olimpici. Apoi, timp de zece zile, pe pantele înzăpezite ale ultimelor ramificații vestice ale munților Sierra Nevada, pe gheața celor cinci patinoare artificiale amenajate în valea locuită odinioară de indienii tribului Washoe, pe pîrtiile de fond și la trambuline, se vor întrece schiorii probelor alpine, fondiștii, săritorii la trambulină, patinatorii de viteză și artistici, jucătorii de hochei pe gheață...

Tînăra Helga Haase — din R. D. Germană — este una dintre cele mai talentate patinatoare din Europa. În cadrul unui concurs de patinaj viteză desfășurat la Davos ea s-a clasat în proba de 500 m pe primul loc cu un rezultat de valoare: 47,2. Împreună cu ea Helmuth Kühnert (care a ocupat recent la campionatele mondiale de la Davos locul III) a fost selecționat în echipa unită a Germaniei

În fotografie: Helga Haase pe pista de la Davos.

Jocurile Olimpice de iarnă sînt organizate pentru a doua oară pe continentul american. Toate celelalte ediții au avut loc în Europa. Iată, de altfel, locurile de desfășurare: Chamonix (1924), St. Moritz (1928), Lake Placid (1932), Garmisch-Partenkirchen (1936), St. Moritz (1948), Oslo (1952), Cortina D'Ampezzo (1956). Cel mai mare număr de participanți (1282) a fost înregistrat la Cortina D'Ampezzo, unde echipa U.R.S.S. s-a clasat pe primul loc în clasamentul general neoficial pe națiuni.

După toate calculele, actuala ediție a Jocurilor de iarnă va întrece în amploare competițiile similare de pînă acum. Există toate premisele ca numărul participanților să fie — și el — mai mare decît la precedentele ediții (deocamdată este bătut recordul numărului de țări participante: 34, față de 32 la Cortina D'Ampezzo în 1956), deși desfășurarea Jocurilor în îndepărtata stațiune californiană constituie o dificultate în ce privește deplasarea.

Cît despre nivelul tehnic al competiției, progresele înregistrate în ultima vreme pe plan mondial fac ca în toate disciplinele sportive întrecerile să suscite un imens interes. Și, firește, din confruntarea așilor sporturilor de iarnă vor rezulta numeroase noi recorduri, noi performanțe de valoare, se va îmbogăți bagajul tehnic al sportivilor, pentru progresul sporturilor de iarnă.

Dintre sporturile incluse în program, hocheiul va „ține afișul" cel mai mare număr de zile. Întrecerile hocheiștilor încep chiar în ziua deschiderii festive și se încheie la 28 februarie, meciurile desfășurîndu-se numai după-amiază și seara. Patinatorilor de viteză le sînt rezervate opt zile de concurs. Fetele se vor întrece pe distanțele de 500, 1000, 1500 și 3000 metri, iar băieții își vor disputa întîietatea la 500, 1000, 1500 și 10.000 metri. Maeștrii patinajului artistic vor evolua în zilele de 19—26 iar concurenții probei combinate de schi și tir (biatlonul modern de iarnă) vor desemna dintre ei, în dimineața zilei de 21 februarie, pe primul campion olimpic al acestei probe, inclusă pentru prima dată în programul Jocurilor.

Întrecerile de schi de la Squaw Valley stîrnesc și ele un interes major. Fetele concurează pentru cinci medalii de aur; la slalom, slalom uriaș, coborîre, fond 10 km și ștafeta 3 x 5 km. În afara celor 3 probe alpine și 3 de fond (15,30 și 50 km), băieții vor mai concura și la ștafeta 4 x 10 km., combinată și săritur[illegible]

La ora la care apar aceste [illegible]duri, mulți dintre participanți se află pe drum, iar unii au și ajuns la Squaw Valley, unde se antrenează cu asiduitate, în condiții de concurs. Opinia publică mondială, care a urmărit cu interes pregătirile participanților cu luni de zile înainte, privește Jocurile de la Squaw Valley nu numai cu ochiul amatorului de hochei, care se întreabă cum se va încheia întrecerea între sportivii sovietici și canadieni, sau ai amatorului de patinaj, care se întreabă ce performanțe va mai realiza noul campion al lumii Boris Stenin, ci așteaptă ca această nouă întîlnire a tineretului sportiv al lumii, prima mare competiție a anului olimpic 1960, să însemne totodată o nouă victorie a păcii, a înțelegerii și colaborării internaționale.

Căci acesta este primul și cel mai însemnat sens al întrecerilor sportive olimpice.

C. RAD[illegible]

Delegațiile sportive continuă să sosească la Squaw Valley

SQUAW VALLEY 8 (Agerpres). — La Squaw Valley continuă să sosească delegații de sportivi din toate colțurile lumii pentru a participa la cea de-a 8-a ediție a Jocurilor Olimpice de iarnă. În satul olimpic se află peste 450 de sportivi și sportive din U.R.S.S., R. P. Polonă, R. P. Bulgaria, Noua Zeelandă, Canada, Finlanda, Suedia, Norvegia, Turcia, S.U.A., Franța și alte țări.

Delegația sportivilor sovietici a sosit la Squaw Valley duminică dimineața. Lotul sportivilor sovietici cuprinde 100 de persoane, printre care se află cunoscuții schiori Pavel Kolcin, Nikolai Anikin, Dimitrii Kocikin, schioarele Liubov Kozîreva, Radia Erosina, patinatoarele Tamara Rilova, Lidia Skoblikova, Olara Guseva și altele.

În aceeași zi au mai sosit primul lot al sportivilor din echipa unită a Germaniei și echipa schiorilor din Anglia. Delegația germană este alcătuită din 34 de sportivi în frunte cu Neberhard Riedel și Helmuth Recknagel.

De 24 de ore la Squaw Valley plouă torențial, iar temperatura se menține destul de ridicată. Din această cauză, cu toate că stratul de zăpadă este destul de gros, schiorii nu și-au putut începe antrenamentele pe pîrtiile de coborîre și slalom. Organizatorii au fost nevoiți să ia măsuri pentru a preîntîmpina pericolul avalanșelor care amenință să acopere pîrtiile în schimb, patinatorii au efectuat primele antrenamente la arena de gheață artificială.

Aarhus G. F. în finala „Cupei Campionilor Europeni" la handbal în 7

Prima semifinală a Cupei Campionilor Europeni la handbal în 7 s-a disputat în localitatea daneză Aarhus, între echipele Aarhus G. F. și P. U. C. Paris. Handbaliștii danezi au învins cu 20-10 (11-4) și s-au calificat astfel pentru finala Cupei, care este fixată pentru data de 12 martie la Paris.

(Agerpres)

Programul turneului olimpic de hochei

New York 8 (Agerpres). — Comitetul de organizare a Olimpiadei de iarnă de la Squaw Valley a alcătuit programul turneului olimpic de hochei pe gheață care se va desfășura între 18 și 28 februarie. La turneu vor participa următoarele nouă echipe: U.R.S.S., Canada, S.U.A., R. Cehoslovacă, Suedia, Finlanda, Germania, Australia și Japonia. Cele mai importante întîlniri ale turneului U.R.S.S.-S.U.A. și U.R.S.S.-Canada se vor desfășura în ultimele două zile ale turneului: 27 și respectiv 28 februarie. Întîlnirile vor fi televizate pe întreg teritoriul S.U.A. Iată programul complet al turneului Olimpic de hochei pe gheață.

18 februarie: Germania-S.U.A.; U.R.S.S.-Finlanda; R. Cehoslovacă-Suedia; Canada-Japonia.

19 februarie: S.U.A.-Finlanda; R. Cehoslovacă-Japonia; Suedia-Germania; Australia-Canada.

20 februarie: U.R.S.S.-Japonia; Australia-Germania;

21 februarie: Australia-U.R.S.S.; R. Cehoslovacă-S.U.A.; Suedia-Canada.

22 februarie: Japonia-S.U.A.; Germania-R. Cehoslovacă.

23 februarie: U.R.S.S.-Germania; Finlanda-Suedia; S.U.A.-Australia.

24 februarie: Finlanda-Japonia; R. Cehoslovacă-U.R.S.S.; Canada-S.U.A.;

25 februarie: Finlanda-Australia; Germania-Japonia; Suedia-U.R.S.S.;

26 februarie: R. Cehoslovacă-Australia; Suedia-Japonia; Canada-Germania;

27 februarie: U.R.S.S.-S.U.A.; Finlanda-Germania; Canada-R. Cehoslovacă; Suedia-Australia.

28 februarie: Canada-U.R.S.S.; Suedia-S.U.A.; R. Cehoslovacă-Finlanda; Australia-Japonia.

Echipa care se va clasa pe primul loc la sfîrșitul turneului va cuceri titlurile de campioană Olimpică și campioană mondială. Celei mai bune echipe europene i se va decerna titlul de campioană a Europei pe acest an. S-a stabilit ca în cazul cînd primele două echipe se vor găsi la egalitate, învingătorul să fie decis de golaveraj.

CAMPIONATUL DE ȘAH AL U. R. S. S.

Doar șase partide s-au încheiat în cea de a 9-a rundă a campionatului de șah al U.R.S.S. Simaghin a cîștigat la Gurghenidze, iar Korcinoi la Liberzon. Întîlnirile Taimanov-Krogius, Suetin-Polugaevski și Nei-Spasski s-au terminat remiză. Petrosian a întrerupt în poziție egală la Samkovici iar Smîslov are avantaj poziționa la Averbach.

În grupa liderilor nu s-au produs schimbări. Continuă să conducă Krogius cu 6 p. urmat de Korcinoi (1) și Simaghin 5½ p. Petrosian (2) și Taimanov 5 p.

Intrecerile atleților americani

Atleții americani selecționați în lotul olimpic își continuă pregătirile. Cu prilejul unui nou concurs desfășurat pe teren acoperit la Boston, atletul negru John Thomas a confirmat forma în care se află, cîștigînd proba de săritură în înălțime cu un rezultat de 2,17 m. Ch. Dumas a ratat cele trei încercări de a trece ștacheta înălțată la 2,13 m, ocupînd locul doi cu 2,09 m. Proba de săritură cu prăjina a revenit lui Don Bragg cu 4,59 m, iar cea de lungime a fost cîștigată de Mike Herman cu 7,40 m. Alte rezultate mai importante: 50 yarzi: *Robert Brown 5,3 sec;* 45 yarzi garduri: *Lee Calhoun 5,8 sec.;* greutate (7,237 kg): *Joe Marchiony 17,25 m;* 880 yarzi: *Ed. Slowik 1:54,8. Un rezultat valoros a realizat în proba de 1 milă Phil Coleman, cronometrat în 4:03,8. Aceasta este a patra performanță mondială obținută în sală. Cea mai bună performanță aparține lui Ron Dolanay (Irlanda) cu 4:01,4, iar cea de a doua lui Istvan Rozsavölgyi (R.P. Ungară) cu 4:01,8.*

(Agerpres).

Pe scurt

● ECHIPA OLIMPICA de hochei pe gheață a U.R.S.S. a susținut două noi jocuri de antrenament în S.U.A. Întîlnind la Colorado Springs echipa colegiului din localitate, hocheiștii sovietici au cîștigat cu 10-2. În meciul următor ei au întrecut cu 6-3 formația Midwest All-Stars.

● Cu prilejul unui concurs de natație desfășurat la Canterburry echipa de ștafetă a Australiei a stabilit un nou record mondial în proba de 4x110 yarzi liber cu timpul de 3:46,8 (bazinul a măsurat 55 yarzi). Echipa Australiei a fost alcătuită din Jon Konrads, John Devitt, Geoff Shipton și Warren Webster.

● IN DUBLA INTILNIRE internațională de handbal în 7 dintre selecționatele Olandei și Franței victoriile au fost împărțite. La feminin echipa olandeză a cîștigat cu scorul de 8-3 (4-2), în timp ce la masculin echipa franceză a obținut victoria cu scorul de 20-12 (11-5).

Redacția și administrația: București str. Vasile Conta nr. 16 telefon 11.10.05. Interurban 72. Nr. 1—2 STAS 3452 Intreprinderea Poligrafică Nr. 2 str. Brezoianu Nr. 23—25 Abonamentele se fac la oficiile poștale prin factorii poștali și diluzorii voluntari din intreprinderi.
X X