Biblioteca Municipiului Deva
SALA DE LECTURĂ

PROLETARI DIN TOATE ȚĂRILE, UNIȚI-VĂ!

Steagul roșu

Ziar al Comitetului municipal Petroșani al P. C. R. și al Consiliului popular municipal provizoriu

ANUL XX (XXV) NR. 5850

Sîmbătă 17 august 1968

4 pagini 30 bani

În Editura politică a apărut:

NICOLAE CEAUȘESCU

Cuvîntare la adunarea festivă din Capitală cu prilejul absolvirii promoției 1968 a Academiei Militare Generale și acordării gradului de ofițeri absolvenților școlilor militare. 14 august 1968.

(Lucrarea a fost editată într-un tiraj de masă).

VIZITA DELEGAȚIEI DE PARTID ȘI DE STAT ROMÂNE CONDUSĂ DE TOVARĂȘUL NICOLAE CEAUȘESCU ÎN R. S. CEHOSLOVACĂ

Încheierea convorbirilor oficiale

PRAGA. — La Hradul din Praga s-au încheiat vineri la prînz convorbirile oficiale dintre delegațiile de partid și de stat ale Republicii Socialiste România și Republicii Socialiste Cehoslovace.

La convorbiri, din partea română au participat tovarășii: Nicolae Ceaușescu, secretar general al C.C. al P.C.R., președintele Consiliului de Stat, Ion Gheorghe Maurer, membru al Comitetului Executiv, al Prezidiului Permanent al C.C. al P.C.R., președintele Consiliului de Miniștri, Gheorghe Apostol, membru al Comitetului Executiv, al Prezidiului Permanent al C.C. al P.C.R., președintele Consiliului Central al Uniunii Generale a Sindicatelor, Emil Bodnaraș, membru al Comitetului Executiv, al Prezidiului Permanent al C.C. al P.C.R., vicepreședinte al Consiliului de Stat, Virgil Trofin, membru al Comitetului Executiv, al Prezidiului Permanent, secretar al C.C. al P.C.R., Gheorghe Stoica, membru supleant al Comitetului Executiv al C.C. al P.C.R., membru al Consiliului de Stat, Corneliu Mănescu, membru al C.C. al P.C.R., ministrul afacerilor externe, Ion Obradovici, ambasadorul Republicii Socialiste România la Praga.

Din partea cehoslovacă la convorbiri au participat tovarășii: Ludvik Svoboda, președintele Republicii Socialiste Cehoslovace, Alexander Dubcek, prim-secretar al C.C. al P.C.C., Oldrich Cernik, membru al Prezidiului C.C. al P.C.C. și președintele guvernului cehoslovac, Frantisek Kriegel, membru al Prezidiului C.C. al P.C.C. și președintele C.C. al Frontului Național, Ondrei Klokocz, membru al C.C. al P.C.C., membru al Prezidiului C.C. al P.C. din Slovacia și președintele Consiliului Național Slovac, Cestmir Cisar, secretar al C.C. al P.C.C. și președintele Consiliului Național Ceh, Jiri Hajek, ministrul afacerilor externe, Bohuslav Kucera, președintele Partidului Socialist din Cehoslovacia, Antonin Pospisil, președintele Partidului Popular, Karel Kurka, ambasadorul Republicii Socialiste Cehoslovace la București.

Convorbirile s-au desfășurat într-o atmosferă de cordialitate, prietenie și înțelegere reciprocă.

Conferință de presă

PRAGA 16 (Agerpres). — Cu prilejul vizitei delegației române de partid și de stat în Republica Socialistă Cehoslovacă, vineri după-amiază tovarășul Nicolae Ceaușescu, secretar general al Partidului Comunist Român, președintele Consiliului de Stat al Republicii Socialiste România, s-a întîlnit într-o conferință de presă la Hradul din Praga, cu ziariști români și cehoslovaci și a răspuns la numeroase întrebări.

SOLEMNITATEA SEMNĂRII TRATATULUI DE PRIETENIE, COLABORARE ȘI ASISTENȚĂ MUTUALĂ ÎNTRE REPUBLICA SOCIALISTĂ ROMÂNIA ȘI REPUBLICA SOCIALISTĂ CEHOSLOVACĂ

PRAGA. — La încheierea convorbirilor oficiale între delegațiile de partid și de stat ale Republicii Socialiste România și Republicii Socialiste Cehoslovace, vineri la prînz, la Hradul din Praga a avut loc solemnitatea semnării tratatului de prietenie, colaborare și asistență mutuală între Republica Socialistă România și Republica Socialistă Cehoslovacă.

La solemnitate au luat parte membrii celor două delegații.

Tratatul de prietenie, colaborare și asistență mutuală dintre Republica Socialistă România și Republica Socialistă Cehoslovacă a fost semnat din partea română de tovarășul Nicolae Ceaușescu.

Din partea cehoslovacă tratatul a fost semnat de tovarășul Ludvik Svoboda.

După semnarea tratatului cei doi președinți își string călduros mîinile, se îmbrățișează. Apoi tovarășii Ludvik Svoboda și Nicolae Ceaușescu au rostit cuvîntări.

Cuvîntarea tovarășului Nicolae Ceaușescu

Stimate tovarășe președinte al Republicii Socialiste Cehoslovace Svoboda,
Stimate tovarășe Dubcek,
Stimate tovarășe Cernik,
Dragi tovarăși, prieteni,

Ingăduiți-mi să exprim, în cadrul acestei solemnități, profunda noastră satisfacție că, reînnoind Tratatul de prietenie, colaborare și asistență mutuală dintre România și Cehoslovacia, înscriem o nouă pagină în cronica relațiilor de trainică solidaritate frățească dintre popoarele noastre. Noul tratat ține seama de realizările pe care cele două țări le-au obținut în făurirea noii orînduiri sociale, de stadiul și perspectivele dezvoltării colaborării reciproce în toate domeniile, de caracteristicile actuale ale situației în Europa și în lume.

Forța tratatului pe care l-am semnat rezidă în legăturile istorice dintre poporul român și popoarele Cehoslovaciei, în comunitatea de orînduire și de țeluri, în voința celor două țări de a merge înainte, umăr la umăr, împreună cu celelalte state socialiste, în lupta pentru socialism și pace. Ne este deosebit de plăcut să evocăm cu acest prilej îndelungata și bogata tradiție a prieteniei româno-cehoslovace, făurită în lupta pentru apărarea ființei naționale a popoarelor noastre, pentru înfăptuirea înaltelor lor aspirații de libertate și neatîrnare.

Forțele revoluționare, partidele comuniste din cele două țări, au fost dintotdeauna solidare în lupta împotriva reacțiunii și exploatării, și au acordat sprijin și ajutor. Actul de trădare de la Munchen a fost întîmpinat cu puternice manifestări de protest din partea maselor muncitoare, a întregii opinii pro-

(Continuare în pag. a 2-a)

Cuvîntarea tovarășului Ludvik Svoboda

Stimate tovarășe președinte al Consiliului de Stat al Republicii Socialiste România,
Scumpi prieteni români,
Tovarășe și tovarăși,

Prin semnarea noului tratat de prietenie, colaborare și asistență mutuală dintre Republica Socialistă Cehoslovacă și Republica Socialistă România am pus bazele dezvoltării relațiilor dintre cele două state socialiste ale noastre pentru următoarele două decenii.

În felul acesta am îndeplinit voința popoarelor țărilor noastre de a trăi în pace, de a se ajuta reciproc și de a colabora strîns în toate domeniile vieții sociale.

Acest nou tratat de alianță al nostru reia o tradiție îndelungată a relațiilor de prietenie dintre popoarele Cehoslovaciei și României ale cărei rădăcini se pierd în trecutul îndepărtat.

Solidaritatea și colaborarea popoarelor celor două țări în lupta împotriva fascismului, solidaritatea care s-a născut încă în anii antebelici, a fost pecetluită prin lupta comună pentru libertate și independență națională. Dăm o înaltă apreciere participării luptătorilor români la insurecția armată din Slovacia și la eliberarea patriei noastre. Un conținut nou și mult mai profund au căpătat relațiile noastre în perioada transformărilor revoluționare din cele două țări ale noastre.

Nu de mult am sărbătorit împreună cea de-a XX-a aniversare a încheierii primului nostru tratat de alianță de după război. În decursul acestor ani, forțele progresiste ale popoarelor noastre au pus, sub conducerea partidelor comuniste, baze solide ale dezvoltării socialiste interne în țările lor și au creat garanțiile necesare pentru securitatea lor internațională.

Tocmai în acest sens — așa cum am constatat de comun

(Continuare în pag. a 2-a)

MITINGUL DE LA UZINA „AVIA"

PRAGA 16. Trimișii speciali Agerpres, Romulus Căplescu și Eugen Ionescu transmit: Vineri la prînz, membrii delegației de partid și de stat a Republicii Socialiste România, condusă de tovarășul Nicolae Ceaușescu, împreună cu tovarășii Alexander Dubcek, Oldrich Cernik și alți conducători de partid și de stat cehoslovaci, au fost oaspeții uzinelor „Avia", situate în regiunea de centură a Pragăi.

Este o zi splendidă de vară. Pe traseul spre vechea cetăde a muncitorimii pragheze, numeroși cetățeni au ținut să-și manifeste din nou bucuria de a saluta pe solii poporului român.

Gazdele au făcut o caldă și entuziastă primire oaspeților dragi. Intrarea în uzină era străjuită de drapelele de stat ale României și Cehoslovaciei. Pe o uriașă pancartă roșie este înscrisă în limbile romă-

(Continuare în pag. a 4-a)

Cuvîntarea tovarășului Alexander Dubcek

Dragă tovarășe Ceaușescu,
Dragă tovarășe Maurer,
Stimați prieteni români,
Tovarășe și tovarăși,

Permiteți-mi mai întîi să salut în mijlocul nostru, în modul cel mai călduros, pe oaspeții noștri dragi — delegația de partid și de stat a Republicii Socialiste România, pe secretarul general al C.C. al P.C.R., președintele Consiliului de Stat al Republicii Socialiste România, Nicolae Ceaușescu, pe președintele Consiliului de Miniștri al Republicii Socialiste România, Ion Gheorghe Maurer și pe ceilalți tovarăși români.

Am dori ca și aici, în fabrica dumneavoastră, să se simtă bine, să poată spune că au fost primiți ca niște prieteni cu adevărat apropiați, ca aliați, ca tovarăși, să vadă că popoarele noastre nu au uitat că pentru eliberarea lor de sub jugul nazist a fost vărsat și sîngele a mai mult de 13 mii de soldați români, care au luptat pe teritoriul țării noastre alături de armata sovietică.

Așa după cum știți, cu cîteva ore înainte a fost semnat tratatul de prietenie, colaborare și asistență mutuală cu Republica Socialistă România.

Prin semnarea Tratatului de prietenie, colaborare și asistență mutuală cu Republica Socialistă România se lărgesc legăturile noastre de aliați cu țările socialiste. În felul acesta ne exprimăm apartenența la comunitatea țărilor socialiste, convingerea, care decurge din aprecierea realistă a situației țării noastre în Europa că, atît dezvoltarea multilaterală a R. S. Cehoslovace, cît și securitatea, suveranitatea și independența ei, pot fi asigurate cu toată răspunderea numai prin alianța și colaborarea cu celelalte state socialiste. Aceste probleme au constituit conținutul principal al convorbirilor noastre cu prietenii noștri români.

Năzuința de a întări legăturile dintre partidele comuniste și muncitorești, dintre statele socialiste, a reprezentat principiul fundamental de la care am pornit la convorbirile cu tovarășii sovietici de la Cierna nad Tisou, la consfătuirea reprezentanților celor șase partide comuniste și muncitorești de la Bratislava.

(Continuare în pag. a 2-a)

Cuvîntarea tovarășului Nicolae Ceaușescu

Dragă tovarășe Dubcek,
Dragă tovarășe Cernik,
Stimați tovarăși și prieteni,

Permiteți-mi, înainte de toate, să dau expresie satisfacției noastre, a delegației de partid și de stat a României, de a ne întîlni cu colectivul uzinei dv., de a ne afla în mijlocul unor prieteni și tovarăși apropiați. Vă mulțumim din inimă pentru ospitalitatea tovărășească cu care ne-ați primit.

Folosim acest prilej pentru a adresa, de asemenea, vii mulțumiri locuitorilor orașului Praga, care ne-au întîmpinat cu deosebită căldură prietenească, întregului popor al Cehoslovaciei frățești care — prin presă, scrisori și telegrame trimise delegației — a salutat vizita noastră cu manifestări pline de cordialitate la adresa României socialiste, a partidului și poporului nostru. În toate aceste manifestări, noi vedem expresia sentimentelor reciproce de stimă și solidaritate frățească ce leagă partidele și popoarele noastre. Folosim acest prilej pentru a vă transmite dv. și prin dv. tuturor locuitorilor orașului Praga, popoarelor Cehoslovaciei socialiste salutul tovărășesc al comuniștilor, al clasei muncitoare și al întregului popor român, care acordă o înaltă prețuire prieteniei și alianței cu popoarele Cehoslovaciei socialiste.

Ne-a făcut o deosebită plăcere să vizităm uzina dv., să cunoaștem munca și preocupările colectivului uzinei „Avia", realizările pe care le-ați obținut. Știm că întreprinderea în care lucrați ocupă un loc important în cadrul industriei constructoare de mașini a Cehoslovaciei, că dispune de mari posibilități de a se dezvolta, de a spori și moderniza producția. Ne bucură faptul că între uzina dv. și uzina de autocamioane din Brașov sînt relații de colaborare și sîntem convinși că ele se vor dezvolta și mai mult în viitor.

Adresîndu-vă caldele noastre felicitări pentru rezultatele bune obținute, vă urăm din inimă să dobîndiți, în continuare, noi succese, să aduceți o contribuție tot mai însem-

(Continuare în pag. a 2-a)

În întîmpinarea zilei de 23 AUGUST

Contribuție

Abatajul trepidează în clocot de muncă. Minerul șef de brigadă Szabo Karol, împreună cu un ortac, bate ultimele găuri în frontul de cărbune. Oameni și perforatoare se contopesc parcă într-un singur tot. În fața acestei unități dintre om și mașină, cedează pînă și stîhiile adîncurilor. Înainte de pușcare, șeful de brigadă mai controlează o dată minuțios susținerea abatajului. Cînd s-a convins că totul e în ordine a zîmbit mulțumit. Oricît de puternice ar fi exploziile, ele nu vor mișca nici măcar o armătură din abataj. În timp ce exploziile mușcă din frontul de cărbune, minerii, retrași la adăpost, iau masa. După aerisirea locului de muncă intră din nou cu toții în abataj, Szabo Karol căptușește atent tavanul și îndreaptă frontul de cărbune. Șeful de schimb Voicu Eugen, cu cîțiva ortaci, pregătește armăturile de susținere.

Operația de evacuare a cărbunelui începe. Transportorul poartă spre rostogol bulgări strălucitori de cărbune. Jos, vagonetarul nu prididește cu umplerea goalelor. Prinși în zorul muncii, minerii nici nu observă cum trece timpul. Constată acest lucru doar cînd apar luminile lămpilor minerilor din schimbul următor. Se face un scurt bilanț al muncii pe schimbul care a trecut. Vagonetarul de la rol, care ține contabilitatea cantităților de cărbune încărcat anunță cu satisfacție — 100 de vagonete. A fost o recoltă bogată cum e de altfel în fiecare șut în acest abataj. De fapt, depășirile de plan de 30 la sută sînt contribuția, brigăzii lui Szabo Karol din sectorul IV la cele circa 15 000 tone de cărbune extrase peste plan de minerii petrileni pînă în preajma sărbătoririi zilei de 23 August.

Petru GĂINĂ
salariat E.M. Petrila

20 familii — în casă nouă

După ce au predat, înainte de termen, blocurile D 1 și D 2, lotul T.J.C.H. din orașul Uricani, execută în prezent ultimele finisaje la blocul D 3. Construcția cuprinde 20 de apartamente. În zilele care urmează va avea loc recepția și, apoi, 20 de familii se vor muta în casă nouă.

De menționat că termenul inițial de predare a lui D 6 a fost sfîrșitul lunii octombrie.

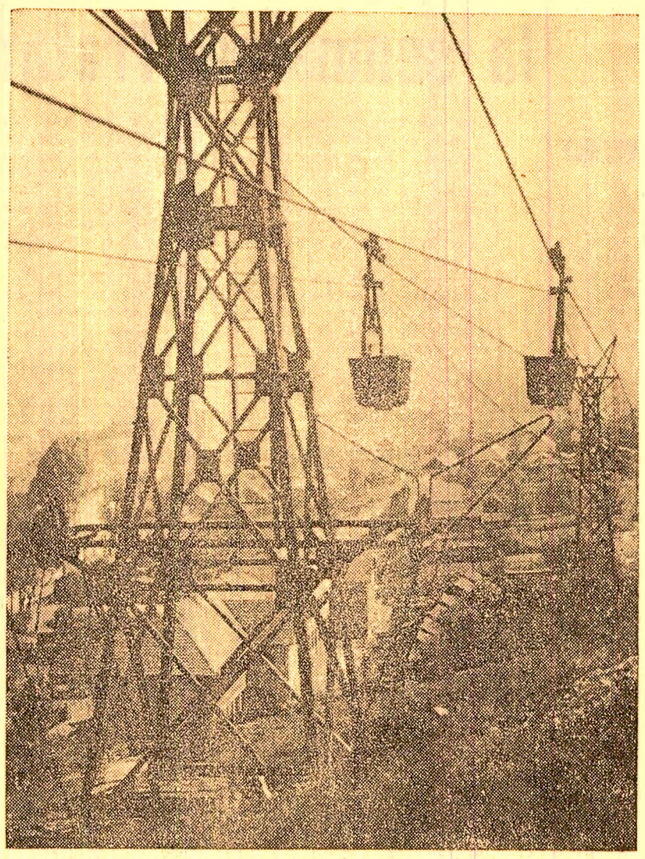

DRUMUL AERIAN AL CĂRBUNELUI.

Cursuri de calificare în uzină

În cursul acestui an, pe lîngă Uzina de reparat utilaj minier Petroșani funcționează două cursuri de calificare profesională de scurtă durată, cu scoaterea din producție a elevilor pe timpul școlarizării. Este vorba de cursul pentru strungari, unde sînt înscriși 39 elevi, și cursul de sudori electrici cu 31 elevi. Aceste cursuri vor pregăti muncitori calificați pentru U.R.U.M.P., minele Lonea și Aninoasa, preparația Coroești. În uzină mai funcționează și un curs de calificare pentru macaragii, fără scoatere din producție, unde se pregătesc să devină muncitori calificați un număr de 28 elevi.

În vederea instruirii teoretice și practice a acestora, conducerea uzinei și comitetul sindicatului au acordat toată atenția repartizării unor lectori și maiștri cu o bogată experiență în muncă.

Cursurile se află de acum într-un stadiu avansat în ceea ce privește predarea părții teoretice; în perioada ce urmează cursanții vor trece la aplicații practice de atelier.

Ioan BERTOTI
președintele comitetului sindicatului de la U.R.U.M.P.

Ședință a cenaclului literar

Duminică dimineața, la ora 10, în sala bibliotecii Casei de cultură a sindicatelor din Petroșani, va avea loc o nouă ședință de lucru a membrilor cenaclului literar „Meșterul Manole". Pot participa toți creatorii și iubitorii de literatură din municipiu.

Informația zilei

Al treilea turneu

Un grup de elevi ai Școlii generale nr. 4 Petroșani, avînd drept ghid pe prof. Chiș Ioan, va pleca, în 19 august, într-o instructivă și interesantă excursie. Itinerariul: Sibiu, Brașov, Brăila, Delta Dunării, Constanța, Ploiești, Rîmnicu Vîlcea.

Este cea de-a treia excursie de amploare organizată în lunile vacanței de vară de conducerea acestei școli.

Manifestări cultural-sportive

Conducerea Grupului de șantiere nr. 2 Valea Jiului împreună cu comitetul sindicatului constructorilor a organizat un concurs „Cine știe, răspunde" pe teme privind protecția muncii. Concursul are loc duminică, ora 9, în sala clubului „Constructorul" din Petroșani. Participanții la concurs care vor da răspunsurile cele mai bune vor fi premiați.

● Programul sportiv îl începem cu cel mai îndrăgit dintre toate sporturile — fotbalul. Dăm, bineînțeles, prioritate întîlnirii de mare atracție dintre Jiul și „U" Craiova. Meciul va începe duminică în jurul orei 17. Iubitorii fotbalului nu vor scăpa cu siguranță nici meciul din deschidere dintre echipele de tineret-rezerve ale celor două protagoniste.

● Meciul de divizia C dintre Minerul Lupeni — Minerul Motru se dispută duminică la ora 10 pe stadionul din Lupeni.

● În campionatul municipal de fotbal rezervat copiilor se dispută, de la ora 10, meciurile Minerul Lupeni I — Jiul Petroșani I și Jiul II — Preparația Petrila.

● Sîmbătă și duminică, ora 9, pe lacul de la halda minei Petrila au loc întrecerile de navomodelism, faza interjudețeană din cadrul celei de a IV-a ediții a „Cupei Văii Jiului".

PROMPTITUDINEA ȘI UMANITATEA PROFESIUNII DE MEDIC

Cerberul de la fișier

„În noaptea de 15 spre 16 iulie, am avut un mare necaz în familie — ne scrie muncitorul Sufletu Vasile. Soția mea, Rozalia, și-a pierdut cunoștința de două ori, văitîndu-se că are puternice dureri în abdomen. Fiindu-mi teamă s-o las doar cu copilul, care nu a împlinit încă un an, nu m-am dus să chem salvarea. I-am dat primul ajutor cum m-am priceput, așteptînd cu nerăbdare să se facă ziuă, pentru a merge împreună la cea mai apropiată circumscripție medicală. Dimineața am plecat către circumscripția a II-a din Vulcan. În stația de autobuz, soția a leșinat din nou, epuizată de dureri. Am ajuns cu chiu, cu vai pînă la circumscripția respectivă, nutrind nădejdea că soția va fi consultată. Aici însă ne-a așteptat o cruntă dezamăgire. Am întîlnit la fișier un adevărat cerber. După ce am explicat funcționarei de la fișier — Șarpe Eleonora — în ce situație se află soția, în loc să întîlnesc înțelegere, am fost respins astfel: (redau textual).

— Unde locuiți?

— În Coroești.

— Pentru dumneavoastră dă consultații numai medicul din circumscripția I-a. Aici consultă numai medicul circumscripției a II-a!

— Chiar dacă bolnavul trebuie consultat de urgență de către medic?

— Da. Chiar dacă...

Văzînd că nu pot să pătrund la medicul de aici, am plecat cu soția către stația de autobuz. Am luat însă autobuzul spre Lupeni. La spitalul din Lupeni nu ne-a întrebat nimeni unde locuim. Soția a fost consultată imediat de însăși directorul spitalului, Aldica Nicolae, care a dat diagnosticul și indicații concrete pentru tratament...".

O așteptare chinuitoare...

„La 14 mai a. c. am suferit un accident în mină — ne relatează minerul I. Creangă. Era aproximativ ora 9 cînd ortacii m-au transportat

(Continuare în pag. a 3-a)

Viorel STRĂUȚ

VIZITA DELEGAȚIEI DE PARTID ȘI DE STAT ROMÂNE, CONDUSĂ DE TOVARĂȘUL NICOLAE CEAUȘESCU, ÎN CEHOSLOVACIA

Cuvîntul tovarășului Nicolae Ceaușescu la semnarea Tratatului

(Urmare din pag. 1)

agresiste din România. Prietenia și alianța româno-cehoslovacă au fost pecetluite prin jertfe de sînge ale armatei române și detașamentelor de partizani cehi și slovaci care, împreună cu Armata sovietică, au luptat eroic pentru izgonirea cotropitorilor hitleriști și înfrîngerea fascismului.

Avînd rădăcini adînci în trecutul istoric, ridicate pe o treaptă superioară în condițiile construirii socialismului, relațiile româno-cehoslovace — întemeiate pe principiile internationalismului socialist și ale întrajutorării tovărășești, pe respectarea independenței și suveranității naționale, a egalității în drepturi și neamestecului în treburile interne — s-au dezvoltat continuu în cadrul favorabil creat de Tratatul de prietenie, colaborare și asistență mutuală încheiat în urmă cu 20 de ani.

Dezvoltarea construcției socialiste în România și Cehoslovacia amplifică posibilitățile de colaborare bilaterală, a căror expresie o constituie prevederile noului Tratat de prietenie, colaborare și asistență mutuală, pe care l-am semnat astăzi. Există toate premisele ca aceste posibilități să se materializeze în lărgirea continuă a schimburilor comerciale, în dezvoltarea cooperării în domeniul industriei și agriculturii, al culturii și științei — în forme cît mai variate, reciproc avantajoase.

Consfințind hotărîrea noastră fermă de a întări prietenia și alianța frățească româno-cehoslovacă, cooperarea multilaterală în folosul ambelor țări, noul Tratat constituie totodată un legămînt tovărășesc de unire a eforturilor și contribuției noastre la cauza unității și coeziunii țărilor socialiste.

După cum se prevede și în Tratat, țările noastre vor depune eforturi pentru dezvoltarea relațiilor de prietenie între toate statele socialiste, pentru întărirea unității lor, în interesul socialismului și păcii.

Profund atașată cauzei păcii și cooperării internaționale, România dezvoltă relații de bună înțelegere cu toate statele, indiferent de orînduirea lor socială. Viața arată că îmbunătățirea climatului internațional, așezarea raporturilor dintre state pe fundamentul principiilor independenței, egalității, respectului și avantajului reciproc, reprezintă o condiție esențială a eliminării surselor de tensiune și conflicte, a realizării securității popoarelor. Tratatul de prietenie, colaborare și asistență mutuală semnat astăzi reafirmă hotărîrea țărilor noastre de a-și aduce și în viitor contribuția la asigurarea păcii și securității, la soluționarea pașnică a problemelor internaționale litigioase, la înfăptuirea dezarmării generale. El dă glas voinței celor două țări de a continua eforturile pentru lichidarea definitivă a colonialismului și neocolonialismului, pentru crearea condițiilor ca fiecare popor să-și poată exercita efectiv și deplin dreptul sacru de a decide în mod suveran asupra destinelor și căilor dezvoltării sale.

Desfășurarea evenimentelor internaționale relevă existența unor posibilități favorabile pentru intensificarea acțiunilor îndreptate spre realizarea unui climat de colaborare și securitate pe continentul nostru. Devine tot mai clar că pentru înfăptuirea acestui deziderat major este necesar să se pornească de la realitățile concrete apărute pe continentul nostru în perioada postbelică de la existența celor două state germane — Republica Democrată Germană, țară socialistă frățească, și Republica Federală a Germaniei, —, de la recunoașterea granițelor stabilite după încheierea războiului, inclusiv a frontierei Oder-Neisse. Țara noastră se pronunță hotărît pentru lichidarea reziduurilor celui de-al doilea război mondial și consideră dictatul de la München din 1938, impus prin folosirea forței împotriva Cehoslovaciei și prin încălcarea grosolană a dreptului internațional, nul și neavenit chiar din momentul nașterii sale.

Pătrunse de înaltă grijă și responsabilitate pentru cuceririle revoluționare ale propriilor popoare, pentru cauza generală a socialismului și securității internaționale, țările noastre nu pot să nu țină seama de existența primejdiilor la adresa păcii, întreținute de politica cercurilor agresive imperialiste. Statul nostru acordă toată atenția pregătirii și înzestrării în bune condițiuni a forțelor sale armate, dezvoltării potențialului său de apărare, văzînd în aceasta una din îndatoririle sale supreme față de poporul român și, în același timp, un aport direct la întărirea forței sistemului mondial socialist.

Ca membră a Tratatului de la Varșovia, România va acționa în așa fel încît să fie gata în orice moment ca în cazul unei agresiuni imperialiste să-și îndeplinească datoria.

Noul Tratat dă expresie hotărîrii statelor noastre de a dezvolta colaborarea în scopul apărării cu fermitate a independenței și integrității lor teritoriale, împotriva politicii agresive a cercurilor imperialiste pentru înfăptuirea pas cu pas a unei reale securități pe continentul nostru.

Permiteți-mi, dragi tovarăși, să exprim și cu acest prilej sentimentele de simpatie și încredere cu care poporul român privește activitatea ce se desfășoară în prezent în Cehoslovacia, din inițiativa și sub conducerea Partidului Comunist din Cehoslovacia, pentru perfecționarea vieții de stat și sociale, dezvoltarea democrației socialiste și procesul întregii societăți cehoslovace.

În încheiere, doresc să afirm încă o dată convingerea partidului și guvernului țării noastre, a poporului român, că traducerea în viață a noului Tratat va contribui la adîncirea prieteniei și colaborării româno-cehoslovace, la unitatea țărilor socialiste, la cauza generală a socialismului și păcii în lume.

Exprim cele mai calde felicitări conducerii de partid și de stat a Cehoslovaciei cu acest prilej. Vă urăm, dragi tovarăși, multe și mari succese în activitatea dumneavoastră consacrată cauzei poporului cehoslovac, construirii socialismului.

Urăm poporului Cehoslovaciei multă fericire.

Cuvîntul președintelui Svoboda la semnarea Tratatului

(Urmare din pag. 1)

acord în convorbirile noastre — Tratatul de alianță cehoslovaco-român de după război, a jucat un rol pozitiv și activ de o deosebită importanță.

Astăzi putem declara cu toată răspunderea că în acești ani s-a dezvoltat larg și fructuos o colaborare reciproc avantajoasă între țările noastre, în domeniul politic, economic, cultural și tehnico-științific, s-au lărgit relațiile directe între popoarele noastre, s-au întărit relațiile de prietenie.

Acestea sînt rezultate bune și folositoare care ne umplu de bucurie. Condițiile deosebite ale evoluției actuale cer însă ca și colaborarea noastră să se perfecționeze în continuare, să se ridice la un nivel nou superior, în special în domeniul economic și în sectorul dezvoltării tehnico-științifice, această necesitate este deosebit de arzătoare.

Noul Tratat de prietenie, colaborare și asistență mutuală pe care l-am semnat astăzi, asigură toate condițiile pentru a intensifica colaborarea în domeniile politic, economic, cultural, tehnico-științific dintre țările noastre. Doresc să subliniez că relațiile dintre popoarele noastre au cunoscut dintotdeauna o evoluție pozitivă. Ne leagă o prietenie sinceră și fructuoasă, cu adînci rădăcini în trecut. Popoarele noastre au nutrit, în decursul întregii lor istorii, sentimente de înțelegere și prețuire reciprocă, s-au întrajutorat moral și material în momente de cumpănă, au luptat pentru idealuri asemănătoare — libertate și progres social, independență și suveranitate națională. Astăzi, popoarele noastre se simt alături ca frați și tovarăși, unite prin comunitatea ideologiei marxist-leniniste, a orînduirii sociale, a scopurilor și aspirațiilor lor către socialism, progres și cooperare internațională.

După cum vă este cunoscut, poporul român a întîmpinat încă de la început cu deplină înțelegere și caldă simpatie amplu activitate pe care o desfășoară oamenii muncii din Cehoslovacia, sub conducerea Partidului Comunist, cursul înnoitor care s-a conturat, o dată cu plenara din ianuarie. În timpul scurt de cînd ne aflăm pe teritoriul Cehoslovaciei, ne-am convins încă o dată că destinele socialismului se află în mîini sigure, că popoarele ceh și slovac urmează cu încredere partidul lor comunist, asigurînd consolidarea și dezvoltarea continuă a cuceririlor lor revoluționare. Această părere și încredere ne-am format-o privind pe muncitorii și intelectualii din Praga, cu care ne-am întîlnit, fetele lor, dîrzenia și încrederea pe care am văzut-o în forțele lor, și hotărîrea de a înfăptui politica partidului lor. Ne-a întărit această convingere întîlnirea cu dv., privirile dv. zîmbitoare, felul în care ați primit pe primul secretar al Comitetului Central al partidului, care conduce ferm opera de înfăptuire a programului elaborat de partid.

Avem deplină încredere că ziția față de problemele actuale ale evoluției europene și mondiale, ne-am exprimat hotărîrea de a contribui în mod eficient la întărirea păcii și securității între popoare.

Popoarele Cehoslovaciei vor să trăiască în pace și prietenie cu toate țările, vor să dezvolte cu ele o colaborare reciproc avantajoasă și pe bază de egalitate în drepturi. Eforturile noastre de pace le sprijinim pe garanțiile sigure ale securității Republicii noastre socialiste, consfințite în alianța noastră cu Uniunea Sovietică și celelalte state membre ale Tratatului de la Varșovia.

Noul Tratat de alianță cehoslovaco-român reprezintă un pas comun al nostru spre dezvoltarea fructuoasă în continuare a acestor alianțe în interesul păcii și securității tuturor popoarelor, în primul rînd din Europa.

Poziția noastră geografică în însăși inima acestui continent determină interesul nostru sincer și constructiv de normalizare a raporturilor în Europa pe baza recunoașterii generale a realităților postbelice, cît și interesul pentru dezvoltarea unei colaborări eficiente între toate statele europene. În acest sens vrem să acționăm activ, salutăm fiecare inițiativă pozitivă și rațională și vrem să sprijinim toate tendințele și forțele constructive care luptă pentru pace.

Atîta timp însă, cît pacea este amenințată din partea imperialismului, atîta timp cît există forțe militariste și revanșiste în Germania vestică vecină și care prezintă cunoscutele lor planuri și pretenții și atîta timp cît nu va fi creat un sistem eficace de securitate colectivă în Europa — trebuie, în interesul popoarelor noastre, să întărim capacitatea de apărare a țării, să ne îngrijim ca alianța de apărare a statelor membre ale Tratatului de la Varșovia să fie din toate punctele de vedere la înălțimea sarcinilor și necesităților situației actuale.

Experiența istorică proprie ne oferă în acest sens suficiente învățăminte.

O mare importanță pozitivă a noului Tratat de prietenie, colaborare și asistență mutuală cu Republica Socialistă România o vedem în faptul că el creează o bază sigură pentru dezvoltarea în continuare a relațiilor noastre reciproce.

În timpul tratativelor — și acest lucru aș vrea să-l subliniez în mod deosebit — s-a manifestat voința bilaterală, comună de a dezvolta relațiile de prietenie și colaborare reciproc avantajoase dintre republica noastră și Republica Socialistă România pe baza respectului reciproc, egalității în drepturi, respectării suveranității de stat și a solidarității internaționaliste. Salutăm această evoluție și îi oferim întregul sprijin în spiritul celor mai bune tradiții de prietenie care leagă popoarele țărilor noastre.

Prietenia noastră și-a găsit exprimarea și în ultimele săptămîni în manifestările spontane de încredere și simpatie pe care Cehoslovacia le-a primit din partea țării dumneavoastră.

Apreciem foarte mult acest sprijin din partea Partidului Comunist Român, a guvernului și a întregului popor român. Îl apreciem ca o mărturie a solidarității și bunăvoinței de a înțelege conținutul profund socialist al evoluției actuale de la noi.

Procesul de renaștere din Cehoslovacia este expresia unor necesități stringente a patriei noastre socialiste și a voinței popoarelor ei. Tocmai de aceea, el se desfășoară printr-o activitate nemaiîntîlnită a poporului și a manifestărilor patriotismului creator. Procesul duce la întărirea republicii noastre, a bazelor sale socialiste, la aprofundarea rolului conducător al Partidului Comunist din Cehoslovacia; este îndreptat spre întărirea unității tuturor țărilor socialiste și a alianței noastre cu ele. Toate acestea sînt demonstrate de rezultatele serioase pe care le-a adus procesul și sînt convins că el va aduce și altele. Este vorba de o democratizare a vieții noastre, de organizare justă a statului nostru în forma unei federații, de măsuri economice noi și sănătoase.

Acestea sînt și rezultatele unor tratative reușite ale noastre cu țările socialiste.

Scumpi prieteni români,

Permiteți-mi în încheierea acestei solemnități, cînd prin semnarea noului Tratat am cimentat din nou relațiile noastre de prietenie și alianță, să vă exprim dumneavoastră, reprezentanților poporului român frate, dorința cea mai sinceră ca republica dv. socialistă să înflorească în continuare, să aveți multe succese în opera dv. de construire socialistă a țării și de întărire a autorității sale internaționale. Din toată inima urăm poporului român, prietenului și aliatului nostru, fericire, bunăstare și realizarea tuturor aspirațiilor lui.

Cuvîntarea tovarășului Nicolae Ceaușescu la mitingul de la uzina „Avia"

(Urmare din pag. 1)

Convorbirile cu delegația Uniunii Comuniștilor din Iugoslavia, condusă de tovarășul Tito, și cu delegația Partidului Socialist Unit din Germania, în frunte cu tovarășul Ulbricht, precum și actuala vizită a delegației Partidului Comunist Român, condusă de tovarășul Ceaușescu, reprezintă o nouă contribuție la cauza comună a socialismului și a tuturor forțelor revoluționare din lume.

Aceasta are o importanță foarte mare pentru țara noastră, pentru a putea înfăptui cu chibzuință sarcinile expuse în programul de acțiune al partidului și a continua calea pe care ne-am angajat după ianuarie. Nu trebuie să ne abatem cu nimic de la aceasta, sîntem răspunzători în fața partidului nostru și a poporului nostru și vom continua și de acum înainte să mergem în această direcție.

În prezent, în centrul atenției noastre se află în primul rînd pregătirea Congresului al XIV-lea, extraordinar, al P.C.C., care trebuie să aprobe politica noastră de după ianuarie pe care o promovăm cu consecvență.

În domeniul economic, în fața noastră se află două sarcini: în primul rînd în organele centrale este necesar să se elucideze cît mai repede posibil direcțiile principale de dezvoltare intensivă a economiei noastre naționale. În afară de aceasta, este necesar ca fiecare uzină, fiecare întreprindere și colectiv să contribuie activ la aceasta prin inițiativa sa proprie. Cea mai prețioasă deviză în realizarea proiectelor noastre este sprijinirea noii politici a partidului nostru de către majoritatea covîrșitoare a poporului, fapt care ne dă încredere necesară.

Noi nu ascundem faptul că evoluția noastră internă provoacă și anumite dificultăți pe care le întîmpinăm. Desigur, cunoașteți poziția Prezidiului C.C. al P.C.C., publicată cu cîteva zile în urmă, care atrage atenția asupra primejdiei unor acțiuni stihinice, în cursul cărora se lansează invective extremiste împotriva Partidului Comunist din Cehoslovacia și împotriva construcției noastre socialiste.

Există și calomnii la adresa miliției populare, deși este cunoscut că miliția populară, la adunările sale și la adunarea activului pe întreaga țară, s-a pronunțat fără echivoc pentru linia nouă de după ianuarie a partidului nostru. Cu atît mai mult provoacă mirare faptul că chemările de a dizolva miliția populară sînt prezentate de autorii acestora drept un sprijin pentru politica noii conduceri a partidului.

Sînt convins că toți cei care fac parte din detașamentele miliției populare sînt în perioada actuală apărători adevărați ai procesului nostru de democratizare. Avem nevoie în patria noastră și de ordine. Și tocmai de aceea, toate celelalte organe și instituții ale noastre trebuie să se preocupe de ordinea deplină în țara noastră. În caz contrar, totul s-ar întoarce împotriva a ceea ce tindem, împotriva eforturilor procesului nostru de democratizare. Fenomenele negative pe care le întîlnim în unele locuri în Praga, și mai ales dacă ele ar continua, au o influență negativă asupra procesului de democratizare, provoacă neliniște în rîndul locuitorilor Pragăi. Cauza noastră comună, cauza tuturor oamenilor cinstiți este riposta față de orice acțiune nechibzuită care ar putea avea urmări nefaste și ar aduce prejudicii ireparabile tocmai acelor idei la care au declarat atît de spontan că aderă popoarele noastre după ianuarie.

Dacă dorim ca evoluția viitoare a economiei noastre naționale să se întemeieze pe baze solide și permanente, trebuie ca și pe viitor să fundamentăm această evoluție, în primul rînd, pe colaborarea economică cu țările socialiste, pe diviziunea muncii bine chibzuită și avantajoasă pentru toți, pe specializare și cooperare. Firește, nu ascundem faptul că actuala situație în domeniul colaborării economice dintre țările socialiste nu corespunde imaginii noastre, la fel ca și concepțiilor majorității țărilor socialiste.

Dacă trebuie să rezolvăm astăzi probleme ale economiei noastre naționale, aceasta nu înseamnă o schimbare a orientării noastre spre dezvoltarea colaborării economice cu statele socialiste, ci necesitatea de a depune toate eforturile pentru ca această colaborare să ajungă la nivelul corespunzător epocii revoluției tehnico-științifice.

În ce privesc actualele noastre convorbiri cu reprezentanții Republicii Socialiste România, consider că putem declara cu satisfacție un lucru: în cursul convorbirilor au fost prezentate o serie de propuneri cu privire la extinderea substanțială a legăturilor noastre economice reciproce.

Cea de-a doua sferă de probleme pe care le-am discutat cu tovarășii noștri români și care au o importanță vitală pentru țările noastre, au constituit-o problemele securității celor două țări ale noastre. Concluziile au fost consfințite în Tratatul pe care l-am semnat astăzi.

Din ianuarie anul acesta, am spus în repetate rînduri că principalul în politica partidului nostru trebuie să fie caracterul ei rațional și realist.

Dacă acest lucru este valabil pentru întreaga politică, el este de două ori mai mult valabil în ceea ce privește securitatea Republicii noastre socialiste.

De aceea, în interesul vital al poporului nostru, considerăm drept o cauză primordială întărirea prieteniei noastre cu Uniunea Sovietică și cu poporul ei, prietenie care s-a înrădăcinat în conștiința popoarelor noastre.

Nimeni nu trebuie să se mire că urmărim cu cea mai mare atenție tot ceea ce ar putea crea o primejdie de război în Europa, în primul rînd tot ceea ce se petrece în R.F.G. Nu vrem să supraapreciem nimic, dar nici nu vrem să subapreciem ceea ce o dată, în anii '30 a avut consecințe tragice. Noi vom acționa în permanență împotriva reînvierii evidente a militarismului și revanșismului în R.F.G. și totodată vom sprijini acele forțe democratice din Germania occidentală, care vor ca Republica Federală a Germaniei să fie un stat democrat, iubitor de pace, avînd relații bune cu vecinii săi.

O parte integrantă a politicii noastre o constituie sprijinirea Republicii Democrate Germane ca stat suveran, a cărui existență are o importanță uriașă pentru menținerea păcii în Europa.

Nu mai puțin ne neliniștesc direcțiile agresive ale politicii celei mai mari puteri capitaliste, Statele Unite ale Americii, care se manifestă cu atîta cruzime în Vietnam. Nu avem nici o garanție că ele nu s-ar putea avînta și în alte regiuni ale lumii, inclusiv în Europa.

Pe de o parte, dorim ca atîta timp cît există N.A.T.O., să contribuim pozitiv la consolidarea Tratatului de la Varșovia, pe de altă parte să sprijinim printr-o politică activă realizarea ideilor unui sistem de securitate colectivă europeană, să depunem toate eforturile în interesul normalizării relațiilor în Europa, în primul rînd pentru soluționarea problemei germane.

Vă adresăm dv. prieteni români, și personal dumneavoastră, tovarășe Ceaușescu, rugămintea de a transmite întregului popor român recunoștința noastră sinceră pentru prietenia, simpatia și sprijinul internationalist pe care ni le acordați permanent. Pentru aceasta vă vom răspunde cu aceeași încredere.

Dăm o înaltă apreciere succeselor obținute de Partidul Comunist Român și de poporul român în domeniul construirii socialismului în țara sa, în anii care au trecut. Pornind de la propria experiență, ne putem imagina de cîtă abnegație și tenacitate a fost nevoie pentru ca România să devină o țară modernă, cu o înaltă dezvoltare industrială, așa cum este ea astăzi.

Vă rugăm să transmiteți poporului țării dv. urările noastre sincere de noi succese în construirea societății socialiste.

Cuvîntarea tovarășului Alexander Dubcek la mitingul de la uzina „Avia"

(Urmare din pag. 1)

muncitorii din Cehoslovacia, intelectualii, țărănimea, uniți în jurul partidului lor, vor ști să înlăture unele greutăți temporare și să asigure făurirea socialismului și comunismului în Cehoslovacia.

Hotărîrile plenarelor din acest an ale Comitetului Central al Partidului Comunist din Cehoslovacia, programul de acțiune elaborat în vederea dezvoltării construcției socialiste și lărgirii democrației, a lichidării unor deficiențe și anomalii din trecut, deschid perspective noi, fertile progresului general al Cehoslovaciei, fructificării mai largi a marilor avantaje pe care le oferă noua orînduire. Sînt încredințat că, sub conducerea Partidului Comunist, popoarele ceh și slovac vor îndeplini cu succes obiectivele și sarcinile etapei actuale de dezvoltare a țării, vor asigura făurirea noii societăți, în concordanță cu năzuințele lor, cu condițiile și tradițiile Cehoslovaciei, cu interesele generale ale socialismului.

Ca buni prieteni și tovarăși, noi vă urăm deplin succes în eforturile pentru dezvoltarea multilaterală a Cehoslovaciei socialiste și vă asigurăm și cu acest prilej de solidaritatea și sprijinul internationalist frătesc al comuniștilor din România, al întregului popor român.

Stimați tovarăși,

Permiteți-mi să relev, pe scurt, cîteva dintre preocupările actuale ale muncitorilor, țăranilor și intelectualilor din România, ale poporului român. În prezent, oamenii muncii din țara noastră sînt angajați cu toate forțele lor în lupta pentru realizarea programului de desăvîrșire a construcției socialiste, elaborat de Congresul al IX-lea și dezvoltat de Conferința Națională a Partidului Comunist Român. Elaborarea unei noi structuri de organizare a industriei, în cadrul căreia se acordă largi atribuțiuni, competențe și responsabilități centralelor industriale și întreprinderilor, înființarea comitetelor de direcție ca organe deliberative, din care fac parte și reprezentanți ai salariaților, au creat condiții mai bune ca muncitorii, tehnicienii, inginerii să participe nemijlocit la conducerea fiecărei unități industriale, la soluționarea problemelor activității lor tehnico-economice.

Ne preocupăm, de asemenea, în mod stăruitor de dezvoltarea agriculturii și a celorlalte ramuri ale economiei. Acordăm o deosebită atenție progresului științei, culturii, învățămîntului — într-un cuvînt, depunem eforturi perseverente, pe toate planurile, ca în întreaga țară să se desfășoare larg creația materială și spirituală a poporului român, să crească nivelul său de viață.

Partidul Comunist Român a adoptat în ultima perioadă un ansamblu de măsuri în scopul îmbunătățirii tuturor formelor și metodelor de conducere a vieții sociale și de lărgire a democrației socialiste, a întăririi legalității și promovării largi a principiilor de echitate în întreaga noastră societate. În această activitate multilaterală pentru perfecționarea vieții economice și sociale se întăresc legăturile partidului cu masele, cresc prestigiul și autoritatea sa în societate, se manifestă în practică rolul său de forță politică conducătoare a întregului popor pe drumul socialismului și comunismului.

Militînd cu consecvență pentru dezvoltarea economiei, științei, culturii, pentru perfecționarea relațiilor sociale, România își aduce din plin contribuția la întărirea forțelor socialismului, la creșterea influenței și prestigiului lor în lume.

Dezvoltarea prieteniei și colaborării cu Uniunea Sovietică, cu Cehoslovacia, cu toate țările socialiste, se află în centrul activității internaționale a partidului și poporului nostru, care nu-și precupețesc eforturile pentru a contribui la consolidarea unității țărilor socialiste, a partidelor comuniste și muncitorești.

Țara noastră lărgește colaborarea cu toate țările socialiste, ia parte activă la Consiliul de Ajutor Economic Reciproc — printre fondatorii căruia se numără. Ca membră a Tratatului de la Varșovia, România acordă o mare atenție bunei pregătiri și înzestrări a forțelor sale armate, colaborării acestora cu armatele celorlalte țări participante la tratat.

Poporul nostru își afirmă în mod ferm solidaritatea deplină cu lupta eroică a poporului vietnamez, acordîndu-i sprijin și ajutor politic, moral și material. Cerem cu toată hotărîrea încetarea bombardamentelor asupra Republicii Democrate Vietnam, curmarea definitivă a agresiunii, respectarea dreptului poporului vietnamez de a-și hotărî singur soarta.

Profund atașată cauzei libertății popoarelor, țara noastră sprijină cu adîncă simpatie și spirit de solidaritate lupta lor de eliberare națională, împotriva dominației imperialiste, pentru cucerirea și consolidarea independenței.

Astăzi răspunderea pentru asigurarea păcii mondiale revine tuturor statelor, indiferent de mărimea și potențialul lor, deoarece toate popoarele sînt interesate în crearea condițiilor pentru continua lor propășire și dezvoltare. Această responsabilitate comună a popoarelor pentru destinele omenirii își găsește expresia în rolul crescînd al țărilor mici și mijlocii, în soluționarea problemelor majore ale păcii și securității internaționale.

Ca țară europeană, România activează pentru dezvoltarea relațiilor între toate statele continentului, pentru asigurarea unui climat de înțelegere și securitate. Ne pronunțăm pentru lichidarea rămășițelor celui de-al doilea război mondial, inclusiv pentru declararea Dictatului de la München nul și neavenit din chiar momentul nașterii sale. Una din condițiile esențiale ale securității europene este abordarea realistă a schimbărilor postbelice, asigurarea inviolabilității granițelor existente, inclusiv a frontierei Oder-Neisse și recunoașterea existenței celor două state germane: Republica Democrată Germană — stat socialist prieten și aliat — și Republica Federală a Germaniei. În rezolvarea problemelor majore ale contemporaneității se impune tot mai evident rolul țărilor socialiste, al partidelor comuniste și muncitorești.

O condiție fundamentală pentru consolidarea unității țărilor socialiste, a mișcării comuniste este respectarea independenței fiecărui partid de a-și elabora de sine stătător politica sa, în conformitate cu cerințele legilor generale ale revoluției și construcției socialiste, și potrivit condițiilor și particularităților proprii ale țării respective.

După părerea noastră, atunci cînd apar deosebiri de păreri într-o problemă sau alta, acestea trebuie rezolvate prin discuții tovărășești, cu răbdare și înțelegere, de la partid la partid, de la conducere la conducere, în spirit constructiv, dîndu-se ascultare glasului rațiunii, intereselor popoarelor țărilor socialiste.

Atunci cînd se merge pe această cale, cînd se manifestă înțelegere și respect față de pozițiile și interesele fiecăreia dintre părți, se poate ajunge la eliminarea încordării, la îmbunătățirea raporturilor dintre partide — acordurile la care s-a ajuns în urma întîlnirilor de la Cierna nad Tisou și Bratislava constituind o confirmare în această privință.

În prezent, cînd în mișcarea comunistă și în relațiile dintre țările socialiste s-au acumulat atîtea divergențe, considerăm esențial — ca una din cele mai arzătoare cerințe — să nu se întreprindă nimic ce ar adăuga noi elemente de tensiune, nimic ce ar putea spori încordarea, să se facă totul pentru a se ajunge la înțelegere, pentru unitate și colaborare.

Sîntem încredințați că întîlnirile cu conducătorii partidului și statului cehoslovac, înțelegerile la care s-a ajuns vor contribui la întărirea prieteniei, la dezvoltarea colaborării dintre partidele și țările socialiste, vor aduce o contribuție constructivă la unitatea țărilor socialiste, a mișcării comuniste și muncitorești, la întărirea forțelor socialismului și asigurării păcii în lume.

În încheiere, permiteți-mi, dragi tovarăși, să vă mulțumesc încă o dată pentru căldura sentimentelor cu care ne-ați primit și să vă adresez urarea fierbinte de a obține noi și mari succese în activitatea dumneavoastră, în înflorirea Cehoslovaciei socialiste și asigurarea păcii. Vă doresc din toată inima multă sănătate și fericire dumneavoastră și familiilor dumneavoastră!

Dejunul oferit de tovarășul Alexander Dubcek

PRAGA 16 (Agerpres). — Alexander Dubcek, prim-secretar al C.C. al Partidului Comunist din Cehoslovacia, a oferit vineri un dejun, la Hradul din Praga, în onoarea secretarului general al C.C. al Partidului Comunist Român, președintele Consiliului de Stat al Republicii Socialiste România, Nicolae Ceaușescu.

Au luat parte membrii celor două delegații, reprezentanți de frunte ai vieții politice din Cehoslovacia. În timpul dejunului, care a decurs într-o atmosferă deosebit de caldă, cordială, tovarășii Alexander Dubcek și Nicolae Ceaușescu au toastat pentru succesul în munca de construire a socialismului în cele două țări frățești, pentru colaborarea și prietenia dintre ele în toate domeniile de activitate, pentru partidele comuniste și guvernele român și cehoslovac.

Recepția oferită de tovarășul Nicolae Ceaușescu

Tovarășul Nicolae Ceaușescu, secretar general al C.C. al P.C.R., președintele Consiliului de Stat al Republicii Socialiste România, conducătorul delegației de partid și de stat a Republicii Socialiste România, a oferit vineri seara, în saloanele Palatului Cernin din Praga, o recepție în cinstea președintelui Republicii Socialiste Cehoslovace, Ludvik Svoboda și a primului secretar al C.C. al P.C.C., Alexander Dubcek.

La recepție au participat membrii delegației de partid și de stat a Republicii Socialiste România, precum și conducători de partid și de stat cehoslovaci.

Recepția s-a desfășurat într-o atmosferă caldă, cordială.

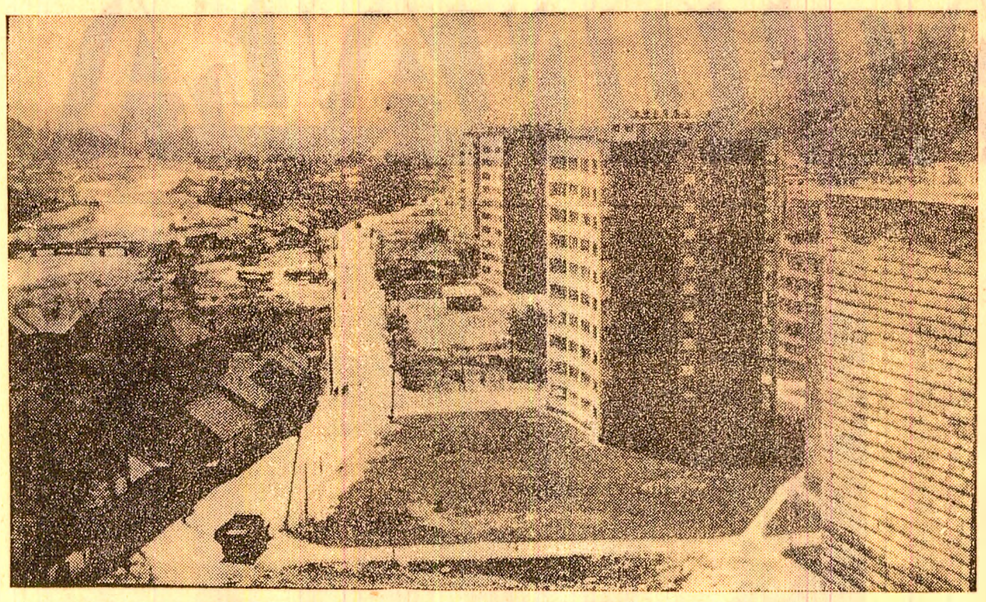

PANORAMĂ NOUĂ ÎN ORAŞUL PETRILA.

PE URMELE MATERIALELOR PUBLICATE

Comuna Bănița va fi mai bine aprovizionată cu alimente

Referitor la articolul „La magazinul alimentar din Bănița, conserve băuturi și... cam atît", publicat în numărul 5811 al ziarului Steagul roșu, conducerea O.C.L. Alimentara Petroșani ne face cunoscut că în vederea îmbunătățirii aprovizionării populației din comuna Bănița a luat următoarele măsuri:

S-a stabilit ca mașinile care aduc la Petroșani mezeluri de la Hațeg să aprovizioneze cu preparate de carne și magazinul alimentar Bănița;

Organele de control ale O.C.L. Alimentara vor veghea, în viitor, să nu se mai producă goluri în aprovizionarea acestei unități;

S-a intervenit pe lîngă întreprinderea de panificație Petroșani ca livrarea pîinii la Bănița să se facă de cel puțin 3 ori pe săptămînă (de ce nu zilnic?).

N. R. Așteptăm ca locuitorii comunei să ne confirme înfăptuirea acestor măsuri luate ca urmare a sesizărilor adresate de ei redacției.

Critica a fost însușită — s-au luat măsuri

În ziarul nostru nr. 5816, a apărut articolul cu titlul de mai sus în care era criticat faptul că autobaza Petroșani nu a pus la dispoziția clubului muncitoresc — Lonea autobuzul — deși acesta a fost comandat din timp — necesar transportării la Livadia și Baru a formațiilor artistice de amatori.

Considerînd juste cele cuprinse în articol, conducerea autobazei ne înștiințează că șeful de coloană Svicnea Constantin, vinovat de cele semnalate, a fost sancționat cu mustrare cu avertisment.

Am dori să credem, că după această autocritică va exista la autobază mai multă preocupare pentru deservirea promptă a celor ce solicită să fie serviți cu mașini.

Se vor pune în vînzare lăzi pentru flori

Răspunzînd la articolul „S-ar cuveni operativitate", publicat în ziarul nostru nr. 5818, din 10 iulie a. c., conducerea Întreprinderii de industrie locală Petroșani ne face cunoscut că: S-au luat măsuri pentru confecționarea primului lot de lăzi pentru flori (50 buc. din tablă și 50 buc. din lemn). Aceste lăzi vor apare în comert în prima jumătate a lunii august.

Măsurile timide și destul de tîrzii, luate în urma articolului apărut în ziar, constituie, desigur, doar un început în crearea condițiilor ca cetățenii să-și poată înfrumuseța ferestrele și balcoanele.

SPORT

În loc de avancronică

Aflată anul acesta la a trela ediție consecutivă a campionatului diviziei A de fotbal, echipa Jiul Petroșani a debutat cu succes. Un punct obținut în deplasare este, orice am spune, un succes. Poate și de aceea atenția iubitorilor de fotbal din Valea Jiului este atît de mult polarizată în jurul meciului de mîine în care Jiul primește vizita vecinei sale, Universitatea Craiova. Cele două echipe de pe Jiu au furnizat întotdeauna, fie la Petroșani, fie la Craiova, jocuri de bună factură tehnică, terminate, de regulă, cu scoruri strînse, favorabile formației care juca acasă.

Astăzi nu vom face, ca de obicei, o avancronică a etapei. Majoritatea spațiului rezervat avancronicii o vom afecta părerilor pro și contra, referitoare la meciul de mîine al Jiului și foarte puțin la amicalul de joi după-amiază. Despre meciul amical de joi dintre Jiul și Victoria Călan vom informa doar pe cititorii noștri că a fost un joc specific de antrenament, echipa din Călan fiind o bună parteneră de întrecere pentru Jiul. Băieții lui Titus Ozon, dirijați în permanență de pe margine de profesor, n-au urmărit rezultatul cu orice preț, ci sudarea compartimentelor, repetarea unor scheme tactice pentru examenul de mîine. Cu titlu informativ, dăm scorul: 5—2 pentru Jiul prin golurile înscrise de Libardi, Octavian Popescu, Georgescu, Naidin și Ionescu.

După meci am solicitat părerea unor suporteri ai Jiului, unor elevi ai lui Ozon și lui personal asupra ceea ce va fi și cum va fi mîine.

Miloslav Ioan: Jiul n-are voie, dom'le, să piardă acasă în campionatul ăsta. Cred că primul gol pentru Jiul îl va semna Naidin.

Iacob Gheorghe: Și eu sînt oltean dar Jiul e marea și singura mea preferință. Sigur că mîine nu se pune la îndoială victoria băieților lui nea Ozon. Primul gol îl dă Libardi chiar dacă azi (n.n. — Joi după-amiază) nu-i prea ies numerele.

Talabă Virgil (și el oltean): Sînt rapidist și, bineînțeles, jiulist. După cum a evoluat azi apărarea noastră, în care Cheche (n.n. Stoker), a fost de nerecunoscut, nu pot să dau pentru mîine mai mult decît X, deși nu numai în Cheche stă forța echipei noastre.

Sebeștyn Wilhelm: Cred că vom vedea un meci frumos mîine. În privința rezultatului: 1 solist. Jiul n-a pierdut niciodată acasă în fața oltenilor. Primul gol pentru echipa noastră îl va marca fostul universitar craiovean, Ionescu.

Pavel Anton: Că Jiul va cîștiga mîine nu încape vorbă. Altceva aș vrea să spun eu confraților susținători ai Jiului. Să încurajăm din răsputeri echipa. Să nu fim toți antrenori din tribună, să nu-i judecăm pe băieți imediat ce au făcut o greșeală. I se întîmplă oricui. Și apoi are cine să le-o spună. Să-l lăsăm pe arbitru să conducă singur meciul. Știe mai bine decît noi toți din tribună.

Au cuvîntul jucători ai Jiului:

Octavian Popescu: Sîntem hotărîți să obținem victoria și sînt convins că o vom obține. Dar asta nu oricum, ci printr-un joc frumos, prin care să ne alăturăm mai mult spectatorii. Unii fotbaliști urmăresc doar punctele în detrimentul jocului de calitate, alții joacă pentru public în dauna punctelor. Noi vom încerca să le realizăm pe amîndouă.

Zamfir: Cred că vom face meci bun și că nu vom întrerupe șirul victoriilor acasă asupra colegilor noștri craioveni.

Georgescu (noul jucător al Jiului s-a arătat cel mai optimist): N-avem dreptul să ne gîndim decît la victorie. Cîștigăm fără discuție. Și încă detașat. Unde să cîștigăm dacă nu la noi acasă? Dar și scorul... (Și l-a dat. Il vom consemna în cronica de marți).

Titus Ozon: Meciul de mîine nu-i chiar așa de ușor cum îl văd unii. De altfel nici un meci nu-i ușor, nu-i jucat dinainte. Dar am încredere în băieții mei. Deși lucrez de puțin timp cu ei, îi cunosc bine. Știu ce pot și ce vor. Duminică, la Arad, s-au dăruit total pentru a obține un rezultat bun. Și l-au obținut. Sînt convins că mîine, în primul meci în fața propriilor suporteri, vor ști să le ofere acestora satisfacția unei frumoase victorii. Este în interesul nostru, al tuturor. Aș dori însă două lucruri: 1. Eu îmi cunosc mai bine băieții decît orice spectator. Să nu mi se dea indicații din tribune. 2. Băieții să simtă mereu aproape pulsul galeriei și, mai ales, în momentele de derută. În ce mă privește, voi face totul pentru ca echipa Jiul să-și sporească popularitatea în rîndul iubitorilor de fotbal din Valea Jiului și din întreaga țară.

Așadar, optimism general, robust. Fotbalul, acest copil alintat al sportului mondial, ne cheamă mîine la întîlnire pe stadionul Jiul. Să nu-l refuzăm. Să știm să-l urmărim pe gazon. Fără a face toți pe experții. Să fim gazde bune pentru fiecare. Iar singura armă de încurajare să ne fie: HAIDE JIUL!

D. GHEONEA

Promptitudinea și umanitatea profesiunii de medic

(Urmare din pag. 1)

de la locul de muncă la dispensarul minei Vulcan. Nu puteam să mă țin pe picioare și, la cea mai mică mișcare, mă durea groaznic piciorul accidentat. Priveam cu nerăbdare acele ceasornicului, sperînd că va veni doctorul. Dar nu a venit decît după trei ore, care mi s-au părut nesfîrșit de lungi. Cînd a venit doctorul (Navradi), consultul a fost sumar. M-a trimis la policlinică pentru radiografie. De aici am fost trimis... acasă unde am așteptat — numai eu știu cum — pînă a doua zi dimineața cînd în sfîrșit am fost internat în spital pentru tratament. De ce ajungem atît de greu noi minerii la un tratament care ar trebui să ni se acorde cît mai curînd posibil în caz de accident"?

★

În mod evident sesizările de mai sus vizează fațeta uman socială a nobilei profesiuni de medic. Căci profesiunea de medic privită în esența ei socială are o dublă semnificație — una umană și alta profesională. Pe de-o parte, medicul prezintă o valoare umană deosebită, care se realizează apărînd de moarte viețile celor care produc bunurile materiale și spirituale ale societății, iar pe de altă parte, profesiunea de medic nu este un simplu mijloc de cîștig, comparabil cu alte meserii. Consultarea bolnavilor nu este o simplă sarcină administrativă, nu se rezolvă în mod simplist, cu minimum de efort, formal, fără a se ține cont de efectele ei asupra climatului social. Încălcînd cerința etică a respectului față de bolnav medicul creează un climat moral nesănătos. Pus în situația de a nu ajunge cu soția la consultație în circumscripția a II-a cetățeanul Suflețu Vasile nu s-a îndreptat întîmplător către spitalul din Lupeni. El și-a pierdut încrederea în medicul circumscripției. A plecat spre Lupeni datorită faptului că acolo, după cum ne-a declarat soția lui „cunoaște pe cineva" care „putea pune o vorbă bună" pentru... consultație! Izbindu-se de o piedică birocratică, artificială — funcționara de la ghișeu — S. V. a apelat la „relații", încredințat fiind că pe calea aceasta va putea mai ușor să-și rezolve problema. Iar faptul în sine a devenit cunoscut și vecinilor. De aici o concluzie greșită: prin „relații" ajungi mai ușor să fii consultat de un medic.

La o concluzie la fel de greșită a ajuns și minerul I. Creangă. „Noi muncitorii sîntem buni atîta timp cît putem să muncim. Cînd ne accidentăm sau ne îmbolnăvim, medicii ne tratează superficial. Poate că dacă aș fi cunoscut vreun medic, n-ar fi trebuit să aștept 24 de ore chinuitoare pînă la începerea tratamentului...".

Faptele relatate mai sus sînt fenomene izolate, care nu caracterizează în general colectivele de medici din Valea Jiului. Ele vizează însă cerința etică a respectului față de bolnavi. Sub vălul transparent al acestor fapte se întrezărește o ignorare a unor principii morale inerente profesiunii de medic, o evaziune de la etica profesională. Or, medicul trebuie să fie pătruns de responsabilitatea sa socială, să fie capabil, atunci cînd este nevoie, de sacrificii pentru însănătoșirea și salvarea pacienților. Fără îndoială că majoritatea medicilor din Vulcan constituie modele de înaltă ținută etică și profesională, oameni dăruiți cu pasiune nobilei lor misiuni. Pot ei oare să tolereze în colectivul din care fac parte asemenea evaziuni de la etica profesională la unii colegi de-ai lor?

CONSEMNĂM

De ce nepoată?...

Cetățeanca Ștefan Maria, str. Lunca nr. 38 Petroșani, a mers la depozitul de materiale de construcții din localitate pentru a cumpăra 26 kg de var. Dar în loc s-o servească, cum e obligată, distribuitoarea Bocaciu Ana a luat-o „în primire". „Ce tot umbli gură-cască prin depozit". Apoi a pus pe un cetățean să-i toarne în sac mai mult pietre decît var. Din 26 kg cît solicitase cumpărătoarea, numai 10 kg au fost var, restul — pietre.

Albă ca varul de supărare, cetățeanca Ștefan Maria s-a adresat redacției pentru a o ruga noi pe distribuitoarea Bocaciu Ana să se poarte cuviincios cu cumpărătorii. O rugăm frumos... Mai ales că, la cei 73 de ani ai săi, cetățeanca Ștefan Maria, îi poate fi mai mult decît bunică.

Toți am fost copii...

La Alimentara nr. 24 din Petrila a sosit un transport de mălai. A venit să cumpere lume multă. Doi băiețași, de vreo 12 ani, ai lui Molnar Ștefan și Ilea Ioan, s-au urcat pe un gărduț de scîndură și se uitau la surorile lor care așteptau la rînd. Deodată, din magazin a ieșit soția gestionarului unității respective, Judeanu Teodor, și a început să-i lovească pe cei doi copii cu o coadă de lopată. Unul a reușit să fugă, mulțumit că nu a primit prea multe cozi. Celălalt însă a fost pur și simplu doborît la pămînt în urma loviturilor femeii nervoase pentru „îndrăzneala" de a se fi urcat pe gard. Doar intervenția cîtorva cetățeni ce stăteau la rînd l-au eliberat din ghearele mîniei. Este și acesta un aspect al educației vînzătorului din comerț, care a uitat că și el a fost cîndva copil.

Altă cură

În seara zilei de 7 august a. c., în gara Vulcan a sosit un vagon cu pepeni pentru depozitul Lupeni al C.L.F. Nefiind supravegheat, vagonul a fost deschis de o gașcă de aventurieri și împuținat. O noapte întreagă au lucrat băieții la... împuținare. Nu le-a fost ușor. A doua zi însă, miliția le-a dat repede de urme. Autorii furtului: Varga Aladar (19 ani), Varga Horatiu (17 ani), Munteanu Gheorghe (17 ani), Munteanu Dumitru (20 ani), Brinzău Dumitru (20 ani), toți foști clienți ai miliției Vulcan cu alte ocazii. „Sărmanii flăcăi!". Nu și-au putut duce la capăt cura de pepeni. Și cît s-au „străduit" să facă rost de „materie primă". O noapte întreagă. Acum trebuie să facă altă cură...

DEM. SĂRARU

„Iarba fiarelor" m-a trădat

MICROFOILETON

Mai întîi ar trebui să mă prezint: Ion Vodă din Petroșani. Sînt și eu un om, după umila-mi părere, ca toți oamenii. Și, ca orice om, am și eu o pasiune! Mă dau în vînt după micile ciupeli. Simt că nu pot sta locului pînă nu cîștig ceva zilnic. M-ar flagela gîndurile noaptea dacă în timpul zilei aș sta degeaba. Nu mă preocupă cîștigurile mari, fabuloase. N-am avut de gînd niciodată să-mi iau mașină. Nu pentru că m-ar întreba cineva de unde-am avut banii, ci pentru că nu-mi necesită. Am în buzunar, mai precis aveam, ceva mai valoros. Aveam iarba fiarelor. În fața mea... ușii grele se deschideau. Cînd m-au eliberat din detenție (am fost și pe acolo, în trecere...) mi-am reluat vechea „ocupație". Pentru că am eu o vorbă „încercarea moarte n-are". Mi-am strecurat în buzunar iarba fermecată (a se citi chei yale de toate tipurile) și-am plecat la... vînătoare. Orice ușă îmi cedа. Se vede că eram... irezistibil! Astă primăvară, în 15 martie, am intrat în locuința unuia Borchină din Petroșani. N-am luat decît un ineluș, o verigheță subțirică, un briceag și alte cîteva „nimicuri". Nu voiam, doamne ferește, să se spună despre mine că șterpelesc „en gros". Le vindeam la prețuri derizorii. Aproape pe degeaba le dădeam. După muncă și răsplată! Nu voiam să-nșel oamenii! Acum două luni, m-a pus dracu să trec iar pe la Borchină ăsta. N-am „împrumutat" decît o pereche de pantaloni noi, o cămașă tărcată și vreo 200 de lei. Eu sînt... subțire, nu concep să scot dintr-o casă un pachet voluminos. Nu s-ar face! Să-i mai rămînă și omului ceva... Am plecat din Petroșani, ca de obicei, și prin alte părți. Borchină ăsta — nu știu cum s-o fi „prins" că „iarba" mea a cotrobăit pe la el prin casă — a sesizat miliția. Și mi-au dat de urme. C-așa sînt prietenii, te trădează cînd nu te aștepți. Și iarba fiarelor m-a trădat! Deși eu credeam c-o să-mi fie fidelă pînă la moarte. De fapt mi-a fost, dar pînă la... răcoare. Și, uite-așa, eu care-am avut întotdeauna pasiunea cheilor să stau acum sub... cheie sigură.

Și să-mi deapăn în... tihnă amintirile. C-am ce depăna! De fapt... am și timp!

Ion Vodă cel... închis
pt. conf. căpitan I. DURECI

CONCURS

pentru ocuparea următoarelor posturi:

- Maiștri mineri
- Maiștri mecanici

ANUNȚĂ

Exploatarea minieră Lupeni

Str. Vitoș Gavrilă nr. 1

Concursul se va ține în ziua de 15 septembrie a.c. ora 9 dimineața, la sediul exploatării.

Informații suplimentare se pot cere zilnic de la biroul personal al minei, telefon 140.

TV

SÎMBĂTĂ 17 AUGUST

17,30 Pentru școlari: „Ex-Terra '68".

18,00 Natație. Finalele Campionatelor naționale individuale.

19,00 Pentru școlari. Noile aventuri ale echipajului Val-Vîrtej.

19,30 Telejurnalul de seară.

19,50 Buletinul meteorologic. Publicitate.

20,00 Tele-enciclopedia.

21,00 Vom reveni... peste 6 luni.

21,15 Film serial „Campionii".

22,05 Parada vedetelor: Zizi Jeanmaire.

23,00 Telejurnalul de noapte.

23,15 Închiderea emisiunii.

LOTO

La tragerea loto din 16 august 1968 au fost extrase din urnă următoarele numere:

47 44 34 14 41 51 76 35 46 73 64 10.

PĂRINȚI ȘI ELEVI!

Spre a evita aglomerația cu ocazia începerii anului școlar, — PROCURAȚI-VĂ DIN TIMP rechizite școlare.

Librăriile dispun de un sortiment variat de:

- GHIOZDANE
- MAPE
- SERVIETE
- PENARE
- STILOURI
- CAIETE
- DIVERSE RECHIZITE ȘCOLARE

T.A.P.L. PETROȘANI

Anunță publicul consumator că:

Începînd cu data de 10 august s-a deschis, în localul nou din complexul comercial Petrila, restaurantul „Transilvania" cu următoarele unități:

- *restaurant*
- *bufet expres*
- *cofetărie*
- *bucătărie de bloc*
- *unitate de deservire a sifoanelor*

Publicul consumator este invitat a frecventa cu încredere unitățile din complex care vor asigura zilnic o gamă largă de sortimente și în special preparate de bucătărie la prețuri convenabile, precum și o deservire ireproșabilă.

La cerere, executăm comenzi de preparate de bucătărie și cofetărie pentru acasă. De asemenea, asigurăm organizarea de întruniri tovărășești, petreceri familare, nunți etc.

Radio

DUMINICĂ 18 AUGUST

PROGRAMUL I

6,00 Buletin de știri; 6,05 Melodiile dimineții; 7,00 Din cele mai cunoscute melodii populare; 7,30 Radio-publicitate; 7,50 Selecțiuni din opereta „Culegătorii de stele" de Florin Comișel; 8,00 Radiojurnal. Sumarul presei; 8,15 Ilustrate muzicale; 9,00 Radiomagazinul femeilor; 9,30 Cîntă corul de copii al Radioteleviziunii; 9,45 Soliști și orchestre de muzică ușoară; 10,40 Cantonete; 11,00 Buletin de știri; 11,10 Noi înregistrări de muzică populară; 11,30 Cîntă Ilona Motica și Don Backey; 12,00 De toate pentru toți; 12,55 Cinci minute cu poezia; 13,00 — 17,00 Estrada duminicală; 17,00 — 20,00 Sport și muzică. În pauză buletin de știri; 20,00 Radiojurnal; 20,10 Muzică ușoară de Aurel Manolache și Laurențiu Profeta; 20,25 Cîntă Alexandru Grozuță; 20,33 Teatru radiofonic: „Nu sînt turnul Eifel" de Ecaterina Oproiu; 22,00 Radiojurnal. Buletin meteorologic. Sport; 22,20 Noutăți de muzică ușoară cu Udo Jürgens; 22,30 Moment poetic; 22,40 Concerte de Giuseppe Tartini; 23,09 În rîm de dans; 24,00 Buletin de știri; 0,05—5,00 Estrada nocturnă.

PROGRAMUL II

6,00 Muzică populară; 6,30 Buletin de știri; 6,35 Divertismente pentru fanfară; 6,45 Radio-publicitate; 7,00 Dansuri din operete; 7,15 Muzică ușoară; 7,45 Buletin de știri; 7,54 Formația Sile Vișan; 8,00 Prelucrări corale; 8,15 Teatru radiofonic pentru copii; 9,00 Circuit muzical folcloric; 9,30 Buletin de știri; 9,33 Valsuri pentru pian de Chopin; 9,42 Ansamblul „Ciocîrlia"; 10,00 Selecțiuni din opereta „Cîntec țigănesc" de Maurice Yvain; 10,15 Medalion Ion Vasilescu; 10,45 A 7-a artă; 11,00 Concertul capodoperelor; 12,30 Cîntă Elena Constantinescu; 12,40 Recital Teodora Lucaciu; 13,00 Radiojurnal; 13,10 Programul orchestrei de muzică populară a Radioteleviziunii; 13,35 Concert de prînz; 14,30 Unda veselă; 15,00 Formația Donovan; 15,10 Emisiune de folclor muzical; 15,30 Caleidoscop muzical; 16,00 Cîntă Jenniler și Luigi Ionescu; 16,30 Cîntece și jocuri; 17,00 Buletin de știri; 17,05 „La campanella" de Niccolo Paganini; 17,15 Avanpremiera estradei nocturne; 17,30 Revista literară radio; 18,00 Concertul în re minor pentru vioară și orchestră de Constantin C. Nottara; 18,20 Formațiile Valențiu Grigorescu și The Ventures; 18,40 Cîntă Ioana Crăciun și Ion Drăgoi; 19,00 Buletin de știri; 19,05 Metronom '68; 20,25 Muzică de dans; 21,00 Radiojurnal. Sport; 21,10 Interferențe lirice; 22,10 Album de romanțe; 22,30 Dans; 23,00 Radiojurnal.

FILME

DUMINICĂ 18 AUGUST

PETROȘANI — **7 Noiembrie:** Freddy, lovește tu întîi; **Stadion:** A trecut o femeie; **Republica:** Răpirea fecioarelor; PETRILA: El Dorado; LONEA — **Minerul:** Escroc fără voie; ANINOASA: Sus mîinile domnilor polițiști; VULCAN: Eroii de la Telemark; PAROȘENI: Unde este al treilea rege; LUPENI — **Cultural:** Zile de vară; **Muncitoresc:** Compartimentul ucigașilor.

VIAȚA INTERNAȚIONALA

Vizita delegației române în Cehoslovacia

MITINGUL DE LA „AVIA"

(Urmare din pag. 1)

nă și cehă urarea: „Bine ați venit, dragi prieteni români" — „vitame vas drazi rumunske pratele". O mare mulțime de muncitori aflați în piața din fața întreprinderii ovaționează îndelung.

Un grup de tinere oferă oaspeților buchete de garofițe roșii. Cei doi conducători strîng cu căldură mîinile întinse din mulțime. Se scandează „Trăiască Ceaușescu", „Trăiască Dubcek", „Trăiască prietenii români".

Persoanele oficiale române și cehoslovace pătrund în incinta uzinei. Pe un platou se află amenajată o expoziție în aer liber, care înfățișează roadele muncii harnice a colectivului de la „Avia".

Oaspeții se interesează de caracteristicile tehnice ale noilor variante de autocamioane „Praga", marcă cunoscută în multe țări ale lumii, precum și de alte cîteva tipuri de auto-utilitare, vizitează interiorul acestora. Directorul general arată că încă în acest an, pe porțile fabricii vor ieși primele 200 de autocamioane de tip „Avia-a 30 F", produse pe baza licenței franceze Renault-saviem de 1,5 și 3 tone. El informează că în prezent sînt în curs tratative cu Uzinele de autocamioane „Steagul Roșu" din Brașov pentru explorarea posibilităților cooperării în producție între cele două întreprinderi. Sîntem siguri — spune directorul — că stabilirea unei astfel de cooperări va fi folositoare popoarelor noastre, va contribui la întărirea prieteniei dintre ele.

Tovarășii Nicolae Ceaușescu, Alexander Dubcek și celelalte persoane care îi însoțesc primesc explicații privind planurile de extindere a uzinelor. În prima etapă, pînă în 1970, în acest scop vor fi investite 100 de milioane de coroane. Datorită acestora — în decurs de trei ani — producția urmează să sporească de aproape două ori.

Se vizitează în continuare două din principalele secții ale uzinelor — secția mecanică și cea pentru motoare de avioane — unde urmăresc faze ale procesului de producție, se întrețin cordial cu muncitorii.

Este ora 13,30. Conducătorii români și cehoslovaci urcă la tribuna amenajată într-una din curțile interioare ale uzinelor. Deasupra tribunei steaguri tricolore românești și cehoslovace, încadrează lozinca scrisă în limbile celor două țări „Trăiască prietenia dintre poporul român și poporul cehoslovac". Din mii de piepturi răsună urale, lozinci în cinstea prieteniei între cele două țări și popoare.

Președintele Comitetului de partid al întreprinderii, Vaclav Holan, deschide mitingul prieteniei româno-cehoslovace, adresînd un călduros cuvînt de salut oaspeților.

Întîmpinat cu aplauze puternice ia cuvîntul tovarășul **Alexander Dubcek**.

Primit cu puternice aplauze, tovarășul **Nicolae Ceaușescu**, rostește o cuvîntare. Cuvîntările celor doi conducători au fost subliniate în repetate rînduri de aplauze și ovații puternice.

În încheierea mitingului, muncitorul Jan Kettner dă citire, în numele întregului colectiv al uzinelor, unui mesaj adresat delegației de partid și de stat române.

Stimate tovarășe președinte, stimate tovarășe și tovarăși, dragi oaspeți.

Apreciem foarte mult vizita reprezentanților Partidului Comunist Român, în frunte cu secretarul general al Comitetului Central al P.C.R., președintele Consiliului de Stat al Republicii Socialiste România, tovarășul Nicolae Ceaușescu, ca și a reprezentanților conducerii Partidului Comunist din Cehoslovacia, în frunte cu tovarășul Alexander Dubcek. Apreciem această vizită mai ales pentru că ea exprimă marele sprijin acordat de poporul român popoarelor din Cehoslovacia în drumul lor spre democratizarea întregii societăți, proces care se desfășoară începînd din luna ianuarie a acestui an.

În același timp, vizita de astăzi ne obligă să facem totul pentru realizarea țelurilor exprimate în programul de acțiune al Partidului Comunist din Cehoslovacia și al guvernului cehoslovac. Am luat acest angajament cu răspunderea deplină față de noi înșine, față de toți concetățenii și prietenii noștri din celelalte țări vecine, față de partidele comuniste și muncitorești. În legătură cu aceasta am dori să vă rugăm, stimate tovarășe Ceaușescu, să transmiteți poporului român că majoritatea hotărîtoare a muncitorilor din Cehoslovacia și, în special, din întreprinderea noastră, are o încredere deplină și susține politica actuală a conducerii progresiste a partidului, în fruntea căreia se află tovarășul Dubcek, și să exprimați mulțumirile noastre poporului român pentru simpatia, ajutorul internaționalist pe care l-a acordat, mai ales în ultimul timp, Cehoslovaciei.

Sîntem o întreprindere cu o istorie îndelungată, cu tradiții în producție și muncitorești. Ne dăm seama cu atît mai mult de necesitatea rezolvării consecvente a problemelor noii dezvoltări sociale. Am dori să transformăm întreprinderea noastră într-o uzină modernă și avansată, în care să fie realizate cît mai curînd intențiile programului de acțiune. Am dori, de asemenea, ca munca noastră să contribuie la dezvoltarea economică a întregii noastre republici.

Vă rugăm să primiți, ca expresie a prieteniei noastre cadoul pe care muncitorii acestei uzine îl oferă muncitorilor din Republica Socialistă România, un camion „Praga" de 5 tone, produs al întreprinderii noastre de stat.

Ultimele cuvinte sînt salutate cu aplauze și urale de cei prezenți.

Mulțumind muncitorilor și conducerii uzinelor „Avia" pentru frumosul dar, tovarășul Nicolae Ceaușescu a arătat că acesta constituie un simbol al solidarității frățești între cele două state socialiste, între cele două popoare. În numele delegației române, el a invitat un grup de muncitori, tehnicieni și ingineri ai uzinelor să viziteze România. Invitația a fost primită cu îndelungi aplauze.

Vizita la uzinele „Avia", care s-a transformat într-o adevărată sărbătoare a prieteniei româno-cehoslovace, ia sfîrșit. Oaspeții își iau rămas bun de la vrednicii muncitori ai întreprinderii, care i-au primit cu multă căldură în mijlocul lor, exprimînd în acest fel sentimentele nutrite de întregul popor cehoslovac față de poporul frate român.

„La revedere, dragi prieteni români, transmiteți salutul nostru oamenilor muncii din România frățească". Cu această urare, muncitorii de la „Avia" se despart de înalții oaspeți cu convingerea că această zi a înscris o nouă filă în letopisețul unei străvechi prietenii, căreia socialismul i-a deschis noi perspective, conferindu-i trăinicia indestructibilă, determinată de țeluri și aspirații comune.

Interviul acordat de tovarășul Nicolae Ceaușescu televiziunii din Praga

Răspunzînd invitației televiziunii din Praga, tovarășul Nicolae Ceaușescu a acordat vineri seara următorul interviu:

Întrebare: În cadrul conferinței de presă de astăzi, v-au fost puse multe întrebări, așa că nu o să mai insistăm. Vizita dv. în Cehoslovacia se apropie de sfîrșit. În legătură cu aceasta, aș vrea să întreb cum apreciați dv. această vizită în Cehoslovacia sau, cu alte cuvinte, cum v-a plăcut la noi?

Răspuns: Așa cum am mai spus și la întîlnirea de astăzi cu oamenii muncii, vizita delegației române în Cehoslovacia a constituit o manifestare a prieteniei și solidarității frățești dintre partidele și popoarele noastre. Am putut să constatăm cu satisfacție încrederea, aș putea spune unanimă, a poporului muncitor din Praga în politica Partidului Comunist din Cehoslovacia, în conducerea sa.

Întrebare: Cum ați apreciat primirea ce vi s-a făcut în Cehoslovacia?

Răspuns: Primirea făcută de oamenii muncii a fost deosebit de călduroasă. Noi vedem în aceasta o expresie a relațiilor tradiționale de prietenie dintre popoarele noastre, o manifestare a solidarității lor în lupta pentru socialism și pentru pace.

Întrebare: Presa noastră a subliniat că dv., tovarășe președinte, sînteți un prieten sincer al Cehoslovaciei. Televiziunea are multe milioane de spectatori. Dacă ați dori să le spuneți ceva cu privire la încheierea vizitei.

Răspuns: În primul rînd, vreau să mulțumesc presei cehoslovace pentru această afirmație. Țin să declar că de fapt eu nu fac altceva decît să exprim sentimentele de prietenie ale poporului român. Încerc să fiu la înălțimea acestor sentimente pe care poporul român le nutrește față de poporul cehoslovac.

Aș dori să folosesc acest prilej pentru a ura din toată inima poporului frate cehoslovac succese tot mai mari în munca pentru dezvoltarea patriei sale, pentru făurirea vieții noi, corespunzătoare condițiilor economice, sociale, istorice din Cehoslovacia, să urez ca prietenia dintre partidele și popoarele noastre să se dezvolte continuu, ca aceasta să contribuie la întărirea prieteniei și colaborării între toate țările socialiste.

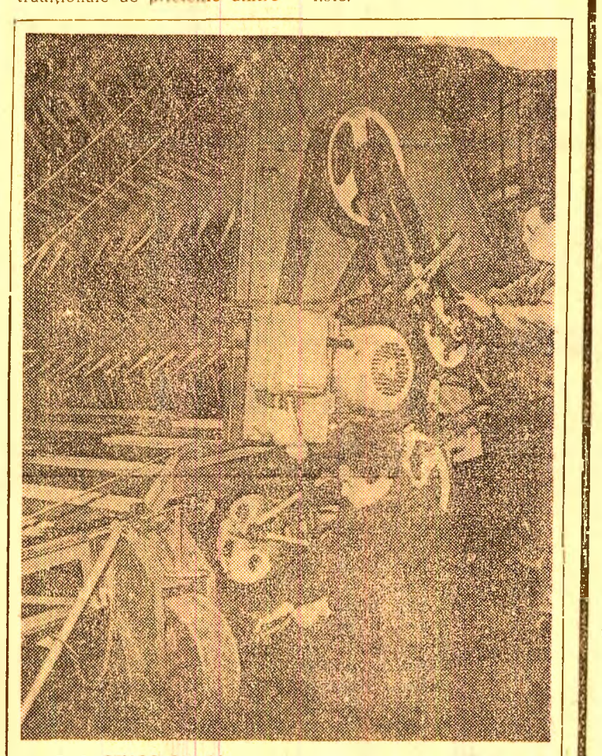

R. S. CEHOSLOVACA. — La fabrica de unelte agricole „Agrostroj" din Prostejov, a fost recent realizată această mașină automată — Dods-3 — conveierul de recolte.

DEZBATERILE DIN CONSILIUL DE SECURITATE

NEW YORK 16 (Agerpres). Joi, la orele 19,45 GMT, Consiliul de Securitate și-a reluat dezbaterile în urma plîngerii Iordaniei și a contra-plîngerii Israelului, privind atacurile aviației israeliene asupra teritoriului iordanian de la 4 august.

Luînd cuvîntul, reprezentantul sovietic, Iakov Malik, a declarat că singura soluție a problemei actuale o constituie aplicarea integrală a rezoluției Consiliului de Securitate din 22 noiembrie 1967, inclusiv retragerea trupelor israeliene de pe teritoriile arabe ocupate. În cadrul dezbaterilor, reprezentantul Etiopiei, Makonnen, a subliniat că eforturile Consiliului de Securitate trebuie să fie concentrate în special asupra punerii în aplicare a rezoluției din 22 noiembrie 1967 și asupra misiunii de pace a reprezentantului special al secretarului general al O.N.U., U Thant, în Orientul Apropiat, Gunnar Jarring.

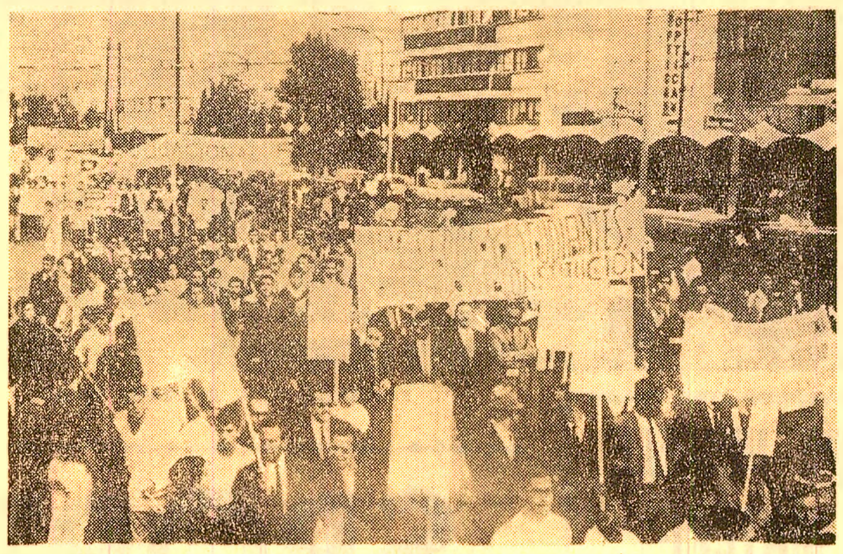

MEXIC. — Studenții Institutului politehnic din Mexico au manifestat, cerînd demisia șefului de poliție și protestînd împotriva atitudinii autorităților.
În fotografie: Vedere generală a manifestației studenților.

Manifestări peste hotare consacrate Zilei de 23 August

POLONIA

VARȘOVIA 16. Corespondentul Agerpres, I. Dumitrașcu, transmite: La Varșovia continuă manifestările legate de sărbătorirea tradiționalelor „Zile ale culturii românești". La Casa de cultură a statului popular raional Praga-Polnoc a avut loc o reuniune urmată de un frumos program artistic susținut de artiști români și polonezi. Publicul spectator a făcut o caldă primire artiștilor, răsplătindu-i cu îndelungi aplauze.

La 16 august la Ambasada României a avut loc o conferință de presă consacrată aniversării a 24 de ani de la eliberarea țării noastre de sub jugul fascist. Ambasadorul Tiberiu Petrescu a schițat principalele coordonate ale politicii interne și externe a României, subliniind contribuția ei însemnată în opera de menținere a unei păci trainice, în lupta împotriva imperialismului, pentru securitatea tuturor popoarelor lumii. El a relevat, cu acest prilej, importanța deosebită pe care statul și partidul o acordă dezvoltării relațiilor de prietenie și colaborare cu toate țările socialiste.

INDIA

DELHI 16 (Agerpres). — În cadrul acțiunilor organizate în India cu prilejul Zilei de 23 August, s-a deschis la Delhi, sub auspiciile Ministerului Educației Indian, „Expoziția românească de pictură și sculptură mică".

La deschidere au participat prof. Sher Singh, ministru de stat, oameni de cultură și artă indieni, membri ai corpului diplomatic etc.

URUGUAY Încercare de forță între guvern și mișcarea studențească

MONTEVIDEO 16 (Agerpres). — În cercurile politice uruguayene se manifestă o vie îngrijorare în legătură cu încercarea de forță dintre guvern și mișcarea studențească. După funeraliile de joi ale liderului studenților, Liber Arce, ucis în cursul ciocnirilor cu poliția, pe străzile capitalei uruguayene au apărut manifeste chemînd pe studenți și muncitori să-și intensifice lupta împotriva violenței reacționare. Autorii manifestelor cer, de asemenea, demisia ministrului de interne, Eduardo Jimenez de Arechaga și a șefului poliției din Montevideo, colonelul Alberto Aguirre Gestido.

Acțiunile studenților se bucură de sprijinul diverselor organizații sindicale și ale unor păturI ale populației. În urma grevei generale declarate joi în întreaga țară împotriva represiunilor polițienești, toate instituțiile, fabricile, magazinele, școlile au fost închise. După cum informează agenția France Presse, numeroase personalități politice încearcă o mediere între guvern, pe de o parte, și liderii studenților și sindicatelor, pe de altă parte.

Între timp, importante concentrări de trupe au fost efectuate la periferia capitalei, iar anumite unități militare au fost aduse de urgență în oraș. Știri încă neconfirmate afirmă că autoritățile ar fi consimțit să aresteze pe ofițerul care se face responsabil de uciderea liderului studenților, Liber Arce.

LUPTELE DIN NIGERIA

LAGOS 16 (Agerpres). — În ultimele 24 de ore avioane de bombardament nigeriene au atacat mai multe localități din apropierea fluviului Niger. Potrivit postului de radio Biafra, în cursul raidurilor, mai multe persoane au fost ucise. Postul de radio citat adaugă că 450 de soldați nigerieni au fost ucisi în cursul acțiunilor ofensive declanșate de trupele federale.

CURIER • CURIER • CURIER

●●●

La Pnom Penh a fost dată publicității o notă a Ministerului Afacerilor Externe al Cambodgiei, în care sînt respinse afirmațiile guvernului S.U.A., potrivit cărora, nava americană sechestrată la 17 iulie de autoritățile cambodgiene ar fi încălcat apele teritoriale ale acestei țări „dintr-o eroare de navigație". „Guvernul Statelor Unite insistă asupra refuzului său de a recunoaște actualele frontiere ale Cambodgiei, se arată în notă. Pînă în prezent, guvernul american a respins întotdeauna protestele oficiale ale guvernului cambodgian împotriva repetatelor încălcări ale frontierelor de către forțele terestre și aeriene ale S.U.A., precum și ale atacurilor asupra localităților cambodgiene care au făcut victime în rîndurile populației civile".

●●●

La premiera filmului „Beretele verzi", care înfățișează acțiunile unui militar american în Vietnam, în interpretarea lui John Wayne, a avut loc o demonstrație împotriva agresiunii americane în Vietnam. În fața cinematografului s-au adunat grupuri de demonstranți, iar în sală au izbucnit strigăte de protest. Unul dintre demonstranți a declarat: „Acest film este o tentativă de glorificare a războiului american împotriva femeilor și copiilor din Vietnam. Ca fost combatant, protestez împotriva acestei acțiuni".

●●●

Un alt patriot rhodesian, Sey Masuku, a fost condamnat joi la moarte de Înalta Curte de Justiție de la Salisbury, fiind acuzat de autoritățile rasiste că a participat la acțiunile de guerilă organizate în martie împotriva regimului lui Smith. Această condamnare este un nou gest de sfidare a opiniei publice din întreaga lume comis de autoritățile rasiste de la Salisbury.

●●●

În fața reședinței primului ministru britanic a avut loc joi o demonstrație de protest împotriva sentinței autorităților rasiste din Rhodesia de condamnare la moarte a 32 de patrioți. În fruntea demonstranților se aflau trei deputați laburiști, Ian Mikardo, Russel Kerr și Frank Jidd. Ei au remis primului ministru note semnate de populație care înfierează măsurile arbitrare ale autorităților rasiste de la Salisbury. Demonstrația a fost organizată de mișcarea britanică împotriva apartheidului.

●●●

Joi noaptea au fost date publicității la Santa Isabel rezultatele referendumului constituțional desfășurat duminică în Guineea Spaniolă. În favoarea proiectului de constituție, care prevede acordarea independenței acestui teritoriu în luna octombrie, au votat 63,1 la sută din electori, 35 la sută au fost împotrivă, iar 2.198 de buletine au fost anulate. Din cei 128.253 de înscriși, s-au prezentat la vot 93,7 la sută.

●●●

Tribunalul din Hamburg a pronunțat joi sentința de închisoare pe viață împotriva fostului ofițer SS-ist, Wilhelm Rosenbaum. Acesta a fost găsit vinovat că a ordonat executarea a 200 de evrei polonezi între anii 1942—1943. În timpul procesului, care a durat mai bine de o lună, tribunalul a audiat 125 de martori.

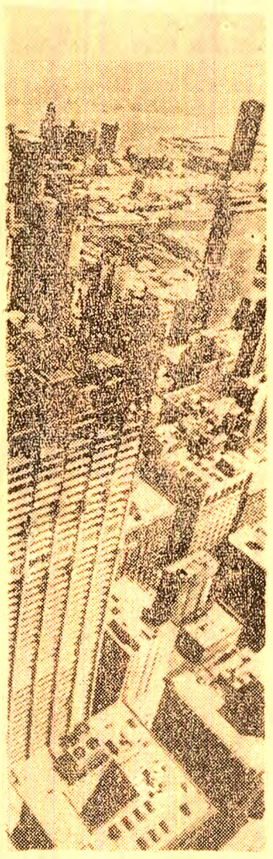

Imagine din orașul american Chicago.

●●●

Cel puțin patru centre medicale din Polonia sînt dotate cu utilajul chirurgical necesar pentru transplantări de cord, a declarat prof. Jan Moll, șeful clinicii chirurgicale nr. 2 din Lodz, unui corespondent al ziarului „Kurier Polski". Acest utilaj, a adăugat el, este la nivelul celui existent în clinicile de chirurgie cardiacă din străinătate. Jan Moll a spus că în Polonia există toate medicamentele cerute de o transplantare de cord, iar medicii polonezi au acumulat o experiență bogată în timpul efectuării unor asemenea operații pe animale.

●●●

ÎN BRAZILIA: LEGE CARE REGLEMENTEAZĂ TRANSPLANTĂRILE EFECTUATE ASUPRA OAMENILOR

Președintele Braziliei, Arthur Costa e Silva a semnat o lege care reglementează transplantările efectuate asupra oamenilor. Noua lege a suscitat nemulțumiri în rîndul corpului medical. Legea interzice folosirea organelor unei persoane despre care se crede că a fost victima unei crime. Surse medicale braziliene au declarat că în condițiile noii legi, transplantările ar putea să nu fie imposibile, dar vor deveni, desigur, mai dificile.

●●●

CEL MAI MARE PETROLIER DIN LUME A FOST LANSAT LA APĂ

Joi a fost lansat la apă cel mai mare tanc petrolier din lume, „Universe Ireland", construit la șantierele navale ale companiei japoneze „Isykawadzima". Lungimea navei este de 347 metri, iar lățimea de 53,3 metri. „Universe Ireland" are un deplasament de 312.000 tone.

●●●

În urma unei coliziuni între un camion și un autobuz de pasageri, care s-a produs în apropiere de Ahwaz, în sudul Iranului, 13 persoane și-au pierdut viața, iar alte 23 au fost rănite.

◆◆◆

În mai multe regiuni din sudul Franței au izbucnit incendii în păduri. Potrivit ziarului „Le Monde", cel mai puternic incendiu a avut loc în apropierea localității Antiba, unde a fost distrusă o suprafață de 80 de hectare de pădure.

CURIER • CURIER • CURIER

S.U.A. *Critici la adresa politicii vietnameze a Administrației Johnson*

NEW YORK 16 (Agerpres). „A venit momentul pentru a cere guvernului să facă o încercare realistă pentru a ieși din impasul în care se găsesc convorbirile de la Paris" dintre reprezentanții R.D. Vietnam și S.U.A., a declarat la un miting organizat la New York senatorul Eugene McCarthy, pretendent la obținerea candidaturii democrate la președinție. „Politica Administrației este tot atît de inflexibilă ca și înaintea începerii convorbirilor", a adăugat senatorul, menționînd că Statele Unite continuă să trimită mai multe trupe în Vietnamul de sud, iar numărul misiunilor de bombardament americane asupra Vietnamului de nord crește. „Nu putem rămîne în continuare prizonierii celor care refuză să reglementeze acest conflict", a declarat Eugene McCarthy, cerînd Partidului democrat să recunoască în programul său electoral „greșelile politicii noastre din trecut".

★

WASHINGTON 16 (Agerpres). Senatorul democrat A. Ribicoff a dat publicității o declarație în care cere încetarea imediată a bombardamentelor americane împotriva R.D. Vietnam, subliniind că numai acest pas va permite destășurarea de convorbiri rodnice în problema războiului din Vietnam. Senatorul s-a pronunțat pentru includerea în programul electoral al Partidului democrat a unor paragrafe care să indice cu claritate hotărîrea de a pune capăt războiului.

„Vietcongul ar putea cîștiga alegerile din Vietnamul de sud dacă acestea s-ar desfășura în mod liber"

— declară generalul E. Lansdale

NEW YORK 16 (Agerpres). Ziarul american „Newsday" relatează că generalul maior în retragere, Edward Lansdale a prezentat președintelui Johnson un raport secret în care ajunge la concluzia că „Vietcongul (forțele patriotice — n.r.), ar putea cîștiga alegerile din Vietnamul de sud, dacă acestea s-ar desfășura în mod liber". Lansdale a sosit în Vietnam în 1954, iar din 1956 a îndeplinit funcția de asistent special pe lîngă ambasadorul american la Saigon, Henry Cabot Lodge.

În rîndul conducerii americane, arată raportul, se manifesta temerea că saigonezii nu sînt pregătiți pentru o încercare politică cu Vietcongul". În continuarea raportului se spune că saigonezii „sînt profund divizați și nu au obiective politice bine definite. Supraviețuirea actualei structuri a puterii depinde în întregime de sprijinul american în domeniile politic, militar și economic".

Ziarul citează o înaltă oficialitate de la Departamentul de stat care ar fi declarat că raportul lui Lansdale „nu diferă cu mult de informațiile primite zilnic de la ambasada americană din Saigon".

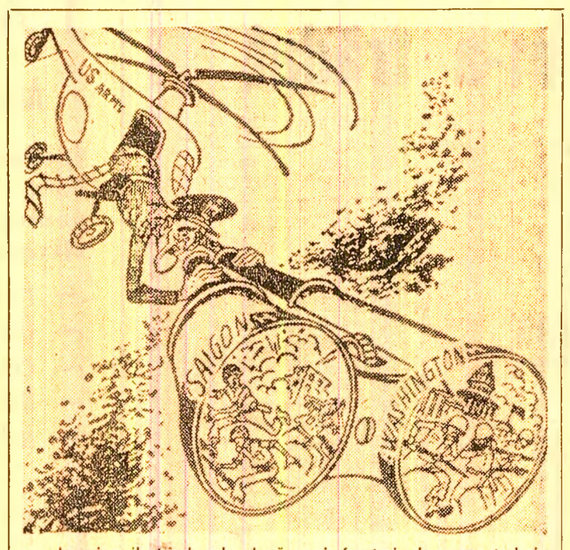

Imagine ilustrînd cele două mari fronturi de care trebuie să țină seama armata americană în cadrul actualei situații: Vietnamul și... orașele americane, inclusiv capitala, teatrul unor puternice și neîntrerupte ciocniri rasiale.
Generalul american: — Ar trebui să văd dublu!

Comentariile presei cehoslovace

PRAGA 16. — Trimișii speciali Agerpres, Romulus Căplescu și Eugen Ionescu, transmit: Toate ziarele apărute în capitala R.S. Cehoslovace publică la loc de frunte știri, reportaje și fotografii consacrate vizitei delegației de partid și de stat a României în Cehoslovacia. Ziarul **„Rude Pravo"**, organ central al C.C. al P.C.C. subliniază primirea deosebit de cordială care au făcut-o cetățenii orașului Praga delegației române. Cordialitatea cu care a fost primită delegația română este subliniată și de ziarul **„Prace"**, organ al sindicatelor cehoslovace, care consacră numeroase materiale vizitei.

Referindu-se la convorbirile dintre delegațiile română și cehoslovacă ziarul **„Mlada Fronta"** scrie că ele fac parte din pașii importanți pe care îi face R.S. Cehoslovacă în domeniul relațiilor externe, deoarece reprezentanții români au convorbiri în Cehoslovacia **„nu numai în interesul dezvoltării relațiilor prietenești dintre cele două țări ci și pentru a întări prietenia și unitatea între statele sistemului socialist și pentru a sprijini autoritatea forțelor progresiste ale contemporaneității".**

Într-un articol, ziarul **„Zemedelske Noviny"** după ce face o serie de referiri la politica economică a țării noastre, scrie: **Partidul Comunist Român și opinia publică română au întîmpinat cu bucurie efortul nostru de a înlătura deformările din trecut și de a căuta căi cît mai bune pentru construirea socialismului.**

Ziarul **„Svobodne Slovo"** scrie sub titlul **„Cuvînt la ordinea zilei": „De ieri se află printre noi oaspeți dragi, reprezentanți de frunte ai României. Deja de mult timp ei au cu noi o cauză comună. Să amintim din nou că peste 13.000 de soldați români și-au jertfit viața pentru libertatea Cehoslovaciei. Continuatorii lor sînt într-un front cu noi, ne înțeleg și pentru aceasta le sîntem extrem de recunoscători. O mică răsplată este și primirea călduroasă făcută delegației române la Praga".**

Toate ziarele slovace publică, de asemenea, la loc de frunte materiale și fotografii consacrate vizitei delegației de partid și de stat române în Cehoslovacia.

REDACȚIA ȘI ADMINISTRAȚIA ZIARULUI: str. TIPARUL: Întreprinderea poligrafică Hunedoara Deva.