PROLETARI DIN TOATE ȚĂRILE, UNIȚI-VĂ !

Steagul roșu

ANUL XXX Nr. 7274 | SIMBĂTĂ 24 MARTIE 1973 | 4 PAGINI 30 BANI

ORGAN AL COMITETULUI MUNICIPAL PETROȘANI AL P.C.R. ȘI AL CONSILIULUI POPULAR MUNICIPAL

Cuvîntarea tovarășului NICOLAE CEAUȘESCU

la deschiderea lucrărilor celei de-a IX-a conferințe a Uniunii Asociațiilor Studenților Comuniști din România

Dragi tovarăși și prieteni,

Doresc să încep prin a vă adresa vouă, participanților la cea de-a IX-a Conferință a Uniunii Asociațiilor Studenților Comuniști din România, tuturor studenților din patria noastră, un călduros salut din partea Comitetului Central al Partidului Comunist Român, a Consiliului de Stat, a guvernului și a mea personal. **(Aplauze puternice, prelungite).**

Conferința Uniunii Asociațiilor Studenților Comuniști din România — forul democratic al studențimii — are menirea să facă bilanțul activității desfășurate în perioada care a trecut de la conferința precedentă, să analizeze în spirit critic și autocritic activitatea desfășurată în vederea înfăptuirii sarcinilor puse de partid privind ridicarea nivelului de pregătire de specialitate și politică a tinerei generații studențești, și, totodată, să stabilească măsurile necesare în vederea îmbunătățirii în continuare a activității asociațiilor, a creșterii rolului lor în formarea profesională și politică a întregii studențimi, în activitatea generală a tinerei generații din România.

După cum se știe, în ultimii ani, în institutele de învățămînt din țara noastră s-a desfășurat o intensă activitate de perfecționare a organizării și de ridicare a conținutului învățămîntului, de legare mai strînsă a acestuia cu cercetarea și producția.

Se poate afirma că, pe acest drum, s-au obținut deja o serie de rezultate pozitive — deși trebuie spus că sîntem de abia la primii pași. Trebuie să acționăm în continuare cu toată fermitatea și energia pentru a obține o legare organică a întregului proces de învățămînt cu cercetarea și producția, aceasta constituind una din condițiile esențiale pentru progresul învățămîntului românesc, pentru dezvoltarea generală a țării noastre pe calea socialismului și comunismului. Se poate aprecia că, în această perioadă, asociațiile studențești au desfășurat o activitate, intensă, au adus o contribuție activă la realizarea sarcinilor privind perfecționarea procesului de învățămînt. Rezultatele obținute de absolvenții institutelor noastre de învățămînt demonstrează cu prisosință aceasta.

De asemenea, asociațiilor studenților comuniști le-a revenit sarcina de a desfășura o largă activitate educativă. Sub conducerea organizațiilor de partid, ele au adus o însemnată contribuție la formarea conștiinței socialiste, la ridicarea nivelului de cunoștințe generale al tuturor studenților.

În toți acești ani, studenții au fost prezenți la toate marile acțiuni întreprinse de partid, au participat la lucrările de pe marile șantiere industriale și agricole, aducînd o contribuție tot mai însemnată la dezvoltarea generală a țării noastre. Studențimea poate, deci, spune că este participantă activă, împreună cu întregul popor, la tot ceea ce se înfăptuiește în patria noastră și că, prin contribuția ei activă, alături de clasa muncitoare, sub conducerea partidului, pune cîte ceva din entuziasmul și elanul tineretului la temelia făuririi societății socialiste multilateral dezvoltate în România. **(Aplauze puternice, prelungite).**

Aș dori, la această conferință, să menționez activitatea intensă, multilaterală, desfășurată de cadrele didactice din institutele de învățămînt superior, care acționează activ atît în direcția bunei pregătiri profesionale a studenților cît și pentru integrarea învățămîntului cu cercetarea și producția, contribuind astfel la înfăptuirea politicii partidului nostru în acest important sector de activitate. Doresc, de aceea, ca, de la această tribună, să adresez calde felicitări și cele mai bune urări de noi succese tuturor cadrelor didactice din învățămîntul superior din patria noastră. **(Aplauze puternice, prelungite).**

De asemenea, adresez cele mai călduroase felicitări tuturor studenților din România, organizațiilor lor comuniste — și le doresc succese tot mai mari în întreaga lor activitate. **(Aplauze puternice, îndelung repetate).**

Dragi tovarăși,

Apreciind rezultatele bune obținute pînă acum, nu pot să nu menționez că în organizarea și desfășurarea activității din institute și universități, a însăși procesului de învățămînt, mai sînt o serie de lipsuri și neajunsuri. De aceea, pornind de la marile sarcini puse de Congresul al X-lea și de Conferința Națională a partidului cu privire la dezvoltarea învățămîntului, științei și culturii în patria noastră, este necesar să se acționeze cu hotărîre pentru lichidarea acestor lipsuri, pentru îmbunătățirea întregii activități de perfecționare a învățămîntului românesc. În cadrul acestor preocupări trebuie să stea în continuare integrarea organică a învățămîntului cu cercetarea și producția. Pornind de la rolul tot mai important pe care îl are știința ca factor al dezvoltării producției materiale și a întregii societăți, este necesar să ne preocupăm permanent ca formarea noilor generații de intelectuali ai patriei noastre să țină seama de cerințele pe care le pune dezvoltarea societății socialiste românești, revoluția tehnico-științifică contemporană.

Tineretul, studenții trebuie să-și sporească exigența față de ei înșiși muncind cu sîrguință pentru însușirea a tot ce este mai valoros, mai înaintat în tehnica și știința contemporană, pentru a se pregăti temeinic și a putea astfel aduce mîine o contribuție tot mai activă, în toate domeniile de activitate, la progresul României socialiste, la ridicarea nivelului de civilizație și bunăstare a întregului nostru popor.

Este necesar ca la baza întregii activități a învățămîntului nostru, a asociațiilor studenților comuniști, să stea materialismul dialectic și istoric, concepția cea mai înaintată despre lume și viață, care dă perspectivă, orizont și asigură progresul general al omenirii. **(Aplauze puternice, prelungite).**

Dispunem de o puternică forță, atît umană, cît și materială în acest domeniu — și ne putem exprima convingerea că în următorii ani, învățămîntul superior din patria noastră va parcurge o etapă importantă pe calea perfecționării sale, că la viitoarea Conferință a Uniunii Asociațiilor Studenților Comuniști vom putea constata că s-au obținut succese remarcabile în înfăptuirea sarcinilor puse de partid în fața învățămîntului în România. Cu această convingere, sper că conferința voastră, la care participă și cadrele didactice, va elabora și măsurile în această direcție. **(Aplauze puternice).**

E necesar să înțelegeți, tovarăși — și mă adresez atît cadrelor didactice, cît și studenților și organizațiilor lor — că înfăptuirea dezideratului pus de Congresul al X-lea și Conferința Națională, de integrare a învățămîntului cu producția și știința, presupune nu o acțiune formală, nu de a lua măsuri sporadice, de a iniția la zile mari unele acțiuni de participare la activitatea de producție, ci de a face în așa fel încît întregul proces de învățămînt să fie axat pe cercetare și producție, pentru ca, realmente, tînărul de astăzi, viitorul intelectual de mîine, să poată căpăta atît cunoștințele teoretice, cît și cele practice care să-i permită, după terminarea anilor de studii, la intrarea sa în producție, să se încadreze imediat și nemijlocit în acțiunea generală a întregului popor de dezvoltare multilaterală a țării. Numai așa se va putea spune că acest deziderat, acest obiectiv esențial pentru dezvoltarea învățămîntului, va fi realizat. Am convingerea că voi veți acționa cu toată fermitatea, veți face totul pentru a realiza în acest fel integrarea învățămîntului cu producția și știința. **(Aplauze puternice; se scandează îndelung „Ceaușescu — P.C.R.")** Nu doresc ca la această conferință să adresez critici — dar nu pot să nu menționez că în această direcție ne mișcăm foarte încet. De aceea mă adresez studențimii, vouă reprezentanților studenților adunați aici, de a lua voi însăvă în mîini realizarea acestei sarcini puse de partid și guvern. Așa a acționat întotdeauna tineretul — a fost în primele rînduri! Eu am o mare încredere că tineretul român, studențimea noastră va acționa ca un sprijin de nădejde al partidului în toate domeniile, inclusiv în perfecționarea învățămîntului. **(Aplauze puternice prelungite. Se scandează: „Ceaușescu și studenții").**

Îmi amintesc de studențimea de acum 40 de ani cînd eu am intrat în rîndul U.T.C.-ului și în partid, de spiritul revoluționar al studenților comuniști de atunci. Unii sînt prezenți aici — alții, din păcate, ca Grigore Preoteasa, nu se mai află printre noi. Dar aș dori ca această coincidență, să însemne un îndemn de a imprima un spirit mai revoluționar în întreaga voastră activitate. Să înțelegeți că a fi comunist, a fi student comunist, înseamnă a fi revoluționar, a fi întotdeauna pentru tot ceea ce este nou, a fi permanent pentru înlocuirea vechiului care nu mai corespunde necesităților, pentru reînnoirea, pe baza materialismului dialectic și istoric, deci pe cale revoluționară, a societății. Noi construim socialismul, sîntem revoluționari, și permanent trebuie să rămînem revoluționari, dacă dorim victoria comunismului în România! Aceasta cerem noi studențimii, intelectualității de mîine a patriei noastre! Sîntem convinși că veți face aceasta, tovarăși! **(Aplauze puternice. Se scandează „Ceaușescu — P.C.R.").**

Dragi tovarăși și prieteni,

Conferința Uniunii Asociațiilor Studenților Comuniști are loc la începutul celui de-al treilea an al planului cincinal — 1971-1975 — în condițiile în care întregul popor desfășoară o activitate intensă pentru transpunerea în viață a hotărîrilor celui de-al X-lea Congres și ale Conferinței Naționale a partidului, în vederea făuririi societății socialiste multilateral dezvoltate în România.

Vă sînt cunoscute realizările din primii doi ani ai cincinalului, de aceea nu mă voi referi la ele. Pe primele 3 luni ale acestui an, se poate spune că sarcinile planului sînt realizate în bune condițiuni. De asemenea, avem succese în toate domeniile de activitate, ceea ce dă garanția că prevederile de plan pe 1973 — an hotărîtor pentru realizarea întregului cincinal — vor fi îndeplinite cu succes.

După cum se știe, oamenii muncii și-au luat angajamentul de a realiza cincinalul într-un termen mai scurt. De pe acum, un mare număr de întreprinderi, de județe, de organizații de partid, au obținut rezultate remarcabile în această direcție. Avem toate condițiile ca aceste angajamente să fie înfăptuite cu deplin succes.

Avem, de asemenea, rezultate bune și în domeniul agriculturii. Țăranii cooperatori, toți oamenii muncii din agricultură depun eforturi pentru a recupera rămînerea în urmă datorită condițiunilor climatice din această primăvară, în vederea realizării la timp și în bune condițiuni a însămînțărilor, a îngrijirii culturilor, pentru a putea obține și în acest an recolte sporite.

Putem, deci, spune că muncitorimea, țărănimea, inginerii și tehnicienii, toți oamenii muncii, fără deosebire de naționalitate, înfăptuiesc în mod minunat programul elaborat de Congresul al X-lea și de Conferința Națională ale partidului. De aceea, doresc să folosesc și acest prilej pentru a adresa cele mai calde felicitări și urări de noi succese clasei noastre muncitoare, țărănimii, intelectualității, tuturor oameni-

(Continuare în pag. a 4-a)

În prezența tovarășului Nicolae Ceaușescu, secretarul general al Partidului Comunist Român, președintele Consiliului de Stat, s-a deschis, vineri dimineața la Palatul Marii Adunări Naționale, cea de-a IX-a Conferință a Uniunii Asociațiilor Studenților Comuniști din România, eveniment cu profunde și multiple semnificații în viața studențimii, a întregului tineret din patria noastră.

Lucrările conferinței au loc în atmosfera de muncă însuflețită a poporului nostru pentru realizarea obiectivelor stabilite de Congresul al X-lea și Conferința Națională ale partidului, sub semnul angajării depline a studenților țării — români, maghiari, germani și de alte naționalități — în înfăptuirea sarcinilor de mare răspundere socială, politică ce le revin pentru a deveni cadre de nădejde ale construcției societății socialiste multilateral dezvoltate și a comunismului în România. Timp de două zile, forumul organizației tineretului studios va dezbate o sferă largă de probleme care privesc imprimarea unui profund conținut revoluționar întregii activități a Uniunii, corespunzător exigențelor zilelor noastre. În spiritul indicațiilor secretarului general al partidului privind creșterea rolului ei în viața universitară a țării și a contribuției la perfecționarea învățămîntului superior, mai strînsa sa legare cu cercetarea și producția, la pregătirea profesională și educația comunistă a studenților.

Sosirea tovarășului Nicolae Ceaușescu, a celorlalți conducători de partid și de stat — Paul Niculescu-Mizil, Gheorghe Pană, Gheorghe Radulescu, Virgil Trofin, Ilie Verdeț, Emil Drăgănescu, Janos Fazekas, Leonte Răutu, Gheorghe Stoica, Ștefan Voitec, Cornel Burtică, Ștefan Andrei — este salutată cu entuziaste aplauze. Sute de studente și studenți, aflați în fața Palatului Marii Adunări Naționale, ovaționează îndelung, intonează imnul „Partid ne ești slăvit conducător", dau glas profundelor lor sentimente de recunoștință pentru grija pe care partidul o acordă tineretului studios, dezvoltării și perfecționării învățămîntului universitar, pentru prețuirea și încrederea de care se bucură tînăra generație.

În aceeași atmosferă însuflețită, conducătorii partidului și statului sînt întîmpinați la intrarea în sală. Minute în șir se scandează „Ceaușescu — P.C.R.", „Ceaușescu și poporul", „Ceaușescu și studenții".

În sală se află delegați ai studenților din întreaga țară și un mare număr de invitați — reprezentanți ai conducerilor unor ministere, instituții centrale și organizații obștești, secretari ai unor comitete de partid, rectori ai institutelor de învățămînt superior, academicieni, activiști de partid și de stat,

(Continuare în pag. a 4-a)

Brigada condusă de minerul Adalbert Kovacs de la sectorul V investiții se numără printre harnicele colective ale minei Aninoasa.

În clișeul nostru, șeful de schimb Petru Hașa din brigada sus-amintită împreună cu ortacii Iosif Borbely, Mihai Pop și Florentin Milcu, plănuind.

Foto: Ion LICIU

Participare plenară, susținută pentru afirmarea potențialului colectivului

Despre faptul că sectorul VI al minei Lupeni a trecut prin mari greutăți — care au afectat realizarea atît a planului de extracție de aici, cît și pe ansamblul minei — s-a mai relatat în coloanele ziarului. Dar despre realitatea că rezultatele înregistrate de colectivul în cauză s-au îmbunătățit simțitor în ultimul timp ne propunem să vorbim acum.

Inginerul Ștefan Husti ne-a relatat: „Datorită unei mobilizări tot mai ferme a oamenilor, întăririi asistenței tehnice, supravegherii mai atente și mai susținute a activității la fronturile de lucru de către prim-maiștri mineri, începem să ne repunem pe picioare, ca să zic așa. Sperăm ca pînă la finele lunii să intre în funcție abatajul frontal nr. 8 din stratul 5, blocul V, care urmează să fie dotat cu o combină KR. Elementele de susținere se află în bună parte în subteran, în apropierea viitorului front de lucru. Dacă cele întîmplate au determinat afectarea capacității sectorului într-o proporție de 60—70 la sută, punerea în funcție a noii capacități ar normaliza linia de front, atît că s-au ivit, în frontalul care produce, intercalații sterile de peste un metru, ceea ce face ca doar 30 metri de linie activă să se taie aici cu combina. Dar, treptat, situația se va redresa". Am întrebat, în continuare, dacă dau rezultate concrete preocupările tot mai susținute în perioada din urmă pentru accelerarea ritmului de avansare la pregătiri. „Da, în ultimele zile s-a mers cu o înaintare zilnică de 4 ml, evidențiindu-se îndeosebi brigăzile conduse de **Gheorghe Aștelean** și **Mihalache Drăgan**".

(Continuare în pag. a 3-a)

Realizări prestigioase

Colectivul fruntaș al sectorului II de la E.M. Paroșeni nu-și dezminte frumoasele realizări obținute pînă acum în cel de-al treilea an al cincinalului: după trecerea a două decade din luna martie, sporul de producție de cărbune extrasă se ridică la 2 698 tone, contribuția cea mai mare în această substanțială depășire revenind vrednicilor frontaliști conduși de minerul cu bogată experiență NICOLAE BRUTU. Plusul de „diamante negre" asigurat de ei ajunge la zi 1 100 tone.

Un merit al colectivului sectorului, al conducerii sale este și acela că se preocupă intens de accelerarea ritmului de execuție a lucrărilor de pregătiri, factor esențial în garantarea intrării la timp în exploatare a viitoarelor capacități subterane. La cei 31 ml raportați peste prevederile preliminarului de pregătiri, aportul hotărîtor a venit din partea brigăzilor conduse de GEZA KAIMAN, IOSIF VINCZE și GHEORGHE TOMA.

Prima zi, primele emoții

Aseară, cortina sălii de spectacole a Casei de cultură din Petroșani s-a deschis marcînd începerea celei de-a doua ediții a Festivalului de muzică ușoară și ediția întîi a concursului de poezie „Cîntecul adîncului" dotat cu trofeul „Lampa minerului". La festivitatea de deschidere a rostit o alocuțiune tovarășul Traian Blaj, prim-vicepreședinte al Comitetului executiv al Consiliului popular municipal care, printre altele și-a manifestat încrederea că și actuala ediție va fi un autentic act de cultură și artă, de promovare a gustului pentru adevărata artă, realistă, inspirată din viața și munca omului contemporan.

Prezentatorii Cornelia Olaru și Gheorghe Negraru au comunicat publicului spectator componența juriului: compozitorul Radu Șerban, membru al biroului secției de muzică ușoară și al comitetului Uniunii Compozitorilor din R.S.R., președinte al juriului, Traian Tămășan, Boris Șoseanu, Ion Badea, Hedviga Neag, Ion Poporogu, Gheorghe Popa, Valeriu Coandrăș, Tiberiu Spătaru, membri.

A început spectacolul-concurs. Pe scenă au evoluat, în acompaniamentul formației de muzică ușoară „Atlas", Nicolae Șușman (Orăștie) cu piesele „Am alergat după o stea" (Marius Țeicu) și „Prieteni" (compoziție proprie); Ion Covaci (Petroșani) cu „Se întîmplă" și „În rîndul patru" (Temistocle Popa); Ionel Tofan (Galați) cu „Prima poveste de iubire" (Marian Nistor) și „Cine, oare, cire-i fata ?" (George Grigoriu);

Margareta Gruber (Petrila) cu „Regret" (Ion Cristinoiu) și „Un zîmbet și o floare" (Mihai Constantinescu); Petre Gheorghe (Vulcan) cu „Se întîmplă" (Temistocle Popa) și „A doua tinerețe" (George Grigoriu); Violeta Corbu (Drobeta Turnu Severin) cu „Poate totuși mă iubești" și „De cînd te-am întîlnit" (Marius Țeicu); Melania Doboș (Bistrița-Năsăud) cu „De cînd te-am întîlnit" și „Un zîmbet și-o floare" (Mihai Constantinescu); Ecaterina Neață (Giurgiu) cu „Așteptă" (Ion Cristinoiu) și „N-am să uit" (compoziție proprie).

În cadrul primei ediții a concursului de poezie minereească „Cîntecul adîncului" au recitat: Mircea Andraș (Petrila) — „Mă reintorc la mină"; Mioara Bercea (Petroșani) — „Împreună"; Valeriu Butulescu (Petroșani) — „Epilog 1929"; Ioan Chiraș (Petroșani) — „Sclipiri din adîncuri"; Andrei Caucar (Petroșani) — „Gînduri de miner".

Prima zi a festivalului-concurs de muzică ușoară și poezie „Cîntecul adîncului" — 1972 s-a încheiat cu microrecitalul apreciatei și foarte îndrăgitei soliste Mihaela Mihai. În repertoriu: „Primăvară", „Suflet de artist" (de Radu Șerban), o adaptare a unui cîntec american. Împreună cu lirismul vocii sale, Mihaela Mihai a adus și un procedeu tehnic nou — acompaniament după o înregistrare a orchestrei de muzică ușoară a Radioteleviziunii (doar pe jumătate play-boack). Regretabil este ca reputata solistă a fost nevoită să-și întrerupă show-ul din cauza defecțiunii tehnice a foarte proastei stații de amplificare. Cu prilejul unor manifestări de o asemenea importanță, Casa de cultură nu se dovedește la înălțimea sarcinilor și responsabilității morale ce-i revin. Cei răspunzători trebuie sancționați cu toată asprimea.

Festivalul-concurs continuă în această seară.

T. S.

În pagina a 2-a:

Cultură — artă

- Activitatea cultural-artistică, componentă a muncii politice de masă
- Un interviu în exclusivitate. Interlocutor: MARINA VOICA

Gospodarii nu așteaptă...

Bunul și vrednicul gospodar nu așteaptă indicații pentru a ieși la acțiunile de primăvară. De acest adevăr ne-am convins, încă o dată, tot în Vulcan, unde am întîlnit joi, zeci de cetățeni — vîrstnici și copii — la una din acțiunile lor gospodărești. Pe Aleea Crizantemelor, Aleea Pajiștei, în scuarul din fața consiliului popular orășenesc, ca și pe peluzele frumosului complex comercial din cartierul Coroești au fost săpate gropi și plantați peste 100 de ienuperi ornamentali. Acțiunea continuă și pe alte artere și străzi.

Pe plan edilitar-gospodăresc vulcănenii, deci, confirmă același spirit civic care i-a condus anul trecut pe podiumul fruntașilor.

TELEGRAMĂ

Celei de-a IX-a conferințe a Uniunii Asociațiilor Studenților Comuniști din România

Studenții Institutului de mine Petroșani urează celei de-a X-a Conferințe a U.A.S.C.R. succes deplin și o asigură că nu vor precupeți nici un efort pentru traducerea în viață a mărețelor sarcini puse în fața studenților de către partidul și statul nostru.

Minunatele condiții de studiu și viață ce ne sînt asigurate constituie pentru noi un puternic imbold în munca ce o depunem pentru a ne însuși știința și tehnica cea mai înaintată, răspunzînd astfel marilor cerințe pe care procesul făuririi societății socialiste multilateral dezvoltate le pune în fața noastră.

Asociația studenților din institutul nostru, conștientă de marile sarcini ce-i revin va milita cu perseverență pentru înfăptuirea hotărîrilor celei de-a IX-a Conferințe a U.A.S.C.R., pentru ridicarea la un nivel superior a muncii de educație socialistă a studenților, contribuind astfel la formarea specialiștilor de înaltă calificare pe care îi cere industria noastră minieră în plină dezvoltare.

Petroșani,
22 III 1973

Consiliul Uniunii Asociațiilor Studenților Comuniști din Institutul de mine Petroșani

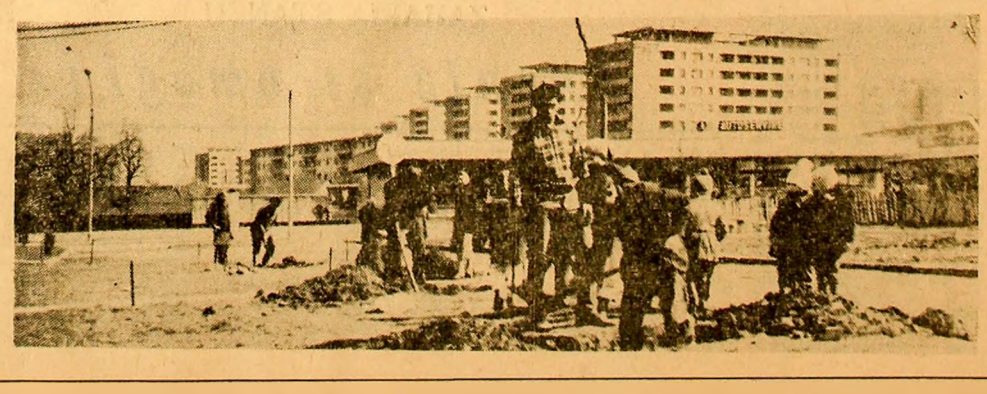

Cultură-artă

Activitatea cultural-artistică, componentă a muncii politice de masă

Cultura de masă exercită o constantă influență formativă asupra publicului căruia i se adresează. Dar, pentru ca această influență să aibă efect asupra omului, deci să fie eficientă, este indispensabilă o dirijare spre aspectele realității a căror importanță este în atenție într-un moment sau altul, cît și convergența de efort a tuturor factorilor cu atribuții în acest sens. De fapt însuși termenul eficiență, mai ales educativă, în cultura de masă trebuie înțeles nu în sens îngust, de imediatețe; cultura și educația se formează în timp și nu prin formule cvasididactice, ci prin concentrarea întregii game de activități care nu sînt scopuri, ci mijloace. De la cultura de masă se cere să contribuie într-o măsură tot mai ridicată la formarea omului nou, la crearea conștiinței responsabilității social-politice. Din această perspectivă trebuie să apreciem și activitatea Casei de cultură din Uricani, instituție mai nouă în comparație cu celelalte din Valea Jiului, dar cu bună experiență acumulată într-un timp relativ scurt.

Orașul Uricani, ca oricare altul din municipiu, este o localitate al cărei specific este dat de exploatarea minieră. Casa de cultură se adresează acestor oameni, prin tot ceea ce întreprinde trebuie să sprijine activitatea productivă. Am întreprins o investigație pentru a afla atît orientarea generală de pînă acum cît și posibilitățile viitoare.

Inginerul Carol Schreter, directorul al minei, obișnuiește, în limitele timpului, să colaboreze cu Casa de cultură.

— În ultima vreme le-am cerut să înființeze o brigadă artistică de agitație axată pe problematica pozitivă a minei. Nu trebuie doar să criticăm, ci să arătăm că majoritatea oamenilor dovedesc o conștiință înaintată și obțin rezultate remarcabile. Sînt convins că va avea o influență imediată asupra colectivului. E un fapt meritoriu că se deplasează formațiile de amatori pentru a prezenta programe în sala de apel cu diferite ocazii. Regretabil că nu e spațiu suficient în Casa de cultură, deși e nouă...

Președintele comitetului sindicatului minei, Ion Moldovan, după ce ne-a vorbit tot despre amintita brigadă artistică de agitație, s-a oprit mai mult asupra muncii politico-educative, a problematicii reieșite din producție și modalitățile prin care Casa de cultură răspunde și sprijină.

— De curînd, împreună cu Casa de cultură am inițiat o discuție între cei care au absențe nemotivate și conducătorii direcți — șefii de sectoare. A fost imprimată pe bandă magnetică și transmisă la stația de radioamplificare. Am urmărit și efectul — cei vizați își coborau privirile în timp ce ortacii îi dezaprobau. Peste o lună vom reveni. Casa de cultură ne sprijină și o ajutăm la rîndul nostru din ce în ce mai bine.

— Apreciați că răspunde problematicii locale și imperativelor culturale?

— Da. Însă sînt și multe greutăți. E greu de realizat un text pentru brigadă, spațiul e prea strîmt, trebuie găsită o soluție în acest sens. Dacă spațiul e o problemă mai dificilă, cu întocmirea unui text pentru brigadă lucrurile sînt mai ușoare: la mină se află o intelectualitate tehnică iar în oraș alți intelectuali (cadre didactice etc) care trebuie îndrumați mai stăruitor către participarea activă la viața spirituală a localității. Din afirmațiile prof. Pompiliu Caragea, președintele comitetului orășenesc de cultură și educație socialistă, se desprinde un început, numai că va trebui cultivat în complexitate.

— Casa de cultură, ne spunea prof. Pompiliu Caragea, satisface pe deplin oamenii de aici. De cîtva timp spre această instituție observăm un adevărat aflux al populației.

E adevărat că unul dintre criteriile eficienței muncii culturale este numărul participanților. Dar trebuie să ne și întrebăm: pentru ce vine omul? doar pentru distracție? Munci să-l atragem și spre alte activități cu substanță educativă. Directorul Casei de cultură, Dumitru Radoescu, a adus în discuție cele două brigăzi artistice de agitație, taraful, grupul vocal, pregătirile pentru concursul „Dialog pe aceeași scenă", mese rotunde și dezbateri, toate cu participare însemnată, organizate tot mai des la căminul muncitoresc și exploatarea minieră.

Am notat și opinia tovarășului Valer Dan, prim-secretar al comitetului orășenesc de partid prezent mai în fiecare zi printre cei ce frecventează Casa de cultură.

— Între ce a fost aici în privința activității culturale și ce este, deosebirea e foarte mare. Deplasările la mină sînt bune, s-au făcut lucruri frumoase însă nu este totul, activitățile trebuie îmbogățite în conținutul politic-ideologic. Noi urmărim ca programul Casei de cultură să fie legat de viața minei și a orașului, vrem ca locuitorii din Uricani să găsească o ambianță plăcută, cultural-educativă cu un specific propriu nouă.

Este neîndoielnic că la Uricani s-a făcut un progres considerabil în activitatea cultural-educativă, care păstrează un contact direct cu viața economică, că răspunde din ce în ce mai bine cerințelor omului. Dar, avînd în vedere experiența de la mina Dîlja și Uzina de Utilaj minier din Petroșani în privința antrenării directe a colectivelor de muncă într-o serie de acțiuni, întreaga concepție este susceptibilă de îmbunătățire în privința diversificării efortului cultural-educativ și politic-ideologic.

T. SPĂTARU

Desenatoarea Dumitra Roșu, funcționara Mariana Dănciulescu, lăcătușul Nicolae Doroftei și ucenicul Grigore Vladislav, membri ai brigăzii artistice de agitație a clubului muncitoresc din Lupeni, surprinși pe peliculă în timpul unei repetiții.

Foto: Ion LICIU

Copii în lumea frumosului

Întîlnirea cu arta copiilor, indiferent de genul sau forma în care se manifestă, prilejuiește de fiecare dată revelația regăsirii unui univers în care timpul și spațiul au alte relații, alte dimensiuni și totuși ne par foarte cunoscute, pentru că toți am trecut prin el la o anumită vîrstă.

Copiii care expun în cadrul recentei expoziții organizate de școala de artă plastică, în cadrul clubului din Lupeni, se află la vîrsta cînd noțiunile despre lumea din jur sînt filtrate și sedimentate dintr-un punct de vedere încă infantil, dar cu foarte rafinat simț al discernămîntului în investigarea lucrurilor și fenomenelor cu care sînt în relații cotidiene. Expoziția fiind actul final al unei acțiuni didactice, nu ne propunem să stabilim o ierarhie de valori, nici să evidențiem lucrări și autori, de altfel evidente licăriri de talent. Numărul impresionant de lucrări expuse înglobează la fel de multe tehnici de execuție dintre cele mai diferite. Varietatea tematicii lucrărilor nu poate disimula în nici un fel vîrsta executanților (12 — 14 ani), de unde și imposibilitatea determinării eventualelor sfere de investigare afectivă care au stat la baza conceperii lucrărilor. Același autor, de pildă, juxtapune, cu o patetică naivitate, caracteristică perioadei copilăriei, peisajului industrial plin de dinamism, o natură statică în care se identifică chiar de la prima vedere vigoarea pensulației din prima lucrare amintită. În tratarea temelor iese la iveală cu prisosință faptul că atunci cînd micii creatori abordează subiecte care au sorginți în realitățile noastre actuale se găsesc mult mai repede și mult mai autentic decît în încercări, oarecum forțate, de colaje sau pseudoaparaturi chiar. Genurile din urmă depășesc puterea de înțelegere și interpretare a copiilor de această vîrstă din care cauză lucrările realizate în acest limbaj de exprimare fac notă aparte de maniera general optimistă și exuberant copilărească a expoziției în general. Expoziția, în ansamblul ei, este o notabilă reușită a intențiilor instructorilor de a canaliza pe făgașul dragostei pentru frumos, talentul și fantezia perioadei de viață cu cele mai pure și nevinovate gînduri.

Păcat că dintr-o interpretare eronată a îmbinării frumosului cu utilul, în sala de expoziție se găsesc și două mese de biliard, vizitatorii fiind nevoiți să facă un adevărat slalom printre tacurile celor care practică jocul de dimineața pînă seara tîrziu.

Tiberiu JIANU

PE ECRANE

„Lupul mărilor" și „Răzbunarea"

Povestirile lui Jack London au oferit o substanță bogată pentru un film de aventuri în două părți realizat, în coproducție, de studioul cinematografic București și Telemünchen. „Lupul mărilor" își concentrează acțiunea și întîmplările în jurul căpitanului Lup Larsen. Scriitorul Van Weyden e salvat de vînătorii de foci de pe vasul „Fantoma". Larsen refuză să-l ducă la țărm și-l angajează pe vas ca bucătar. Astfel, scriitorul face cunoștință cu o viață aspră și învață să se apere de brutalitățile membrilor echipajului. Într-o zi constată cu surprindere că Lup Larsen nu e altul decît prietenul său din copilărie, sărac, orfan și frustrat de bucuriile vieții, care învățase să lupte de mic cu viața. Acum înțelege Weyden de ce Larsen e atît de violent, de ce viața celorlalți nu are nici o valoare pentru el și de ce marinarii caută să-l ucidă. Dar, puternic și agil, el scapă mereu. Sătul de brutalitatea de pe vas Weyden, împreună cu cîțiva marinari, încearcă să fugă. Larsen îi împușcă tovarășii, numai Weyden ajunge pe insulă crezînd că a scăpat dar e readus.

Filmul de aventuri e continuat în „Răzbunarea".

Peste cîțiva ani, devenit proprietarul unui vas, Van Weyden cumpără un cap mumificat. Episodul îi readuce în atenție și răscolește amintirile despre Larsen în a cărui căutare pornește. După o altă serie de peripeții palpitante Van Weyden reușește să învingă atît pe Lup Larsen cît și pe ceilalți adversari.

„Lupul mărilor" și „Răzbunarea" oferă unor cunoscuți actori o largă paletă interpretativă. În rolurile principale Raimund Harmstorf (Larsen) și Edward Meeks (Weyden), alături de cunoscuții Emmerich Schäffer, Mircea Albulescu, Colea Răutu, Dana Comnea, Liliana Tomescu și alții. Este de fapt, un singur film în al cărui miez se află curajul pus în slujba libertății și demnității omului care, în împrejurări aventuroase, ia proporții dramatice. „Lupul mărilor" și „Răzbunarea" rulează la cinematograful „7 Noiembrie" din Petroșani fiind o notabilă realizare cinematografică dintr-un domeniu mai puțin aflat în atenția cineaștilor noștri.

Un interviu în exclusivitate

Interlocutor:

MARINA VOICA

...Nu, Marina Voica nu pare, ci este o sensibilitate aprinsă. O sensibilitate mlădiindu-se într-o proprie lume a frumosului și mistuindu-se într-o creatoare dialectică interioară. Marina Voica e și un interlocutor temperamental. Cu o uriașă apetență intelectuală. Nu oricînd însă. Trebuie s-o afli într-unul din acele momente, uitate de nostalgie, cînd cîntul coboară peste poezia vieții, a cotidianului. Și — aceste momente — cînd Marina Voica, dintr-odată, nu mai poate să fie reținută — sînt rare. Sau, poate, cine știe... totul să fie doar un joc al hazardului!

— Înainte de a vă povesti, cum îmi cereți, cîte ceva despre debut — a început fluid, fără a-și reprima un zîmbet abia perceptibil, ascunzînd parcă o taină — nu pot să nu vă mărturisesc că aveți un serios atu față de alți ziariști care m-au intervievat. Vă cheamă exact ca pe soțul meu! Așadar, stimate Viorel Teodorescu, mă voi strădui să fiu ceva mai logvace ca de obicei... Am debutat în anul 1961. Eram foarte tînără. Doisprezece ani pe aripile cîntului nu sînt puțini. Dar nici mulți. Meseria asta e complexă și grea. Niciodată nu poți spune că știi totul. Mă amuz cînd văd soliști, cu 2-3 cîntece în repertoriu, crezînd că lumea e a lor și că sînt inegalabili... Am, recunosc, melodii preferate și mă voi referi doar la cele din repertoriul meu. Deci „Încrederea", „El gato", „Cîntec pentru iubirea mea", („Nickel Song" — al lui Melanie), „Ce mai faci tu?", „Romanța dragostei", „Gărgărița"... Sînt sigură însă că mai există și altele. Îmi place să-i ascult pe Aretha Franklin, Elvis Presley, Beatles, Peret, Diana Ross, Lolita Torres, Melanie, Moody Blues, Tom Jones, Janis Joplin, Middle of the Road... Altceva?

— Ați cîntat mult timp muzică spaniolă...

— ...Și s-a spus că aceasta ar fi unica și marea mea vocație. Pasiunea pentru cîntecul iberic este statornică. Nu l-am trădat, dar am dovedit de-a lungul timpului — și cred că acest lucru vreți să-l aflați, adică preferințele mele în genurile muzicii ușoare — că pot aborda genuri dintre cele mai diverse. Repertoriul meu actual este foarte „pop", spre exemplu. Această firească și reușită aplecare către muzica modernă face traductibil în viață un proiect de colaborare cu formația „Phöenix". Nerenunțînd, desigur, la conlucrarea cu grupul „Savoy". Îmi place muzica „soul", cînt romanțe, șlagăre ritmate, sînt un „fan" al „roke and roll"-ului... De altfel, simpla enumerare a preferințelor mele muzicale v-a putut edifica asupra genurilor foarte diverse pe care le îndrăgesc.

— Pasiuni extramuzicale?

— Aș vrea să se știe că sînt absolventă a Facultății de „Finanțe și credit", deci sînt economist... Dar, cum nu putem trece aceasta la „hobbies", notați: dansul, spectatoare la concursurile de patinaj viteză și gimnastică — le-am practicat pe amîndouă, de performanță — precum și cîteva obiecte din dotare personală: mini-televizorul — îl iau cu mine pretutindeni, sînt o pasionată telespectatoare — micul automobil Volkswagen, pudelul meu negru, pe nume Condy, vedetă T.V. de-acum..., îmi place să cînt la pian și la ghitară, ca să nu mai vorbesc de castagnete. Dar acestea țin deja de meserie, deci încalcăm deliciile „hobby"-ului. Aa, și uitasem: îmi plac filmele...

— Ce părere aveți despre publicul din Petroșani?

— Am revenit la Petroșani după 7 ani. Am constatat cu plăcere că s-a ridicat o generație nouă, entuziastă, iubitoare și cunoscătoare de muzică. Și am mai remarcat că la concertele mele a venit un public foarte eterogen, de la copii pînă la oameni în vîrstă și familii întregi... Acesta este idealul unui artist, să intereseze categorii cît mai largi de public...

— Ce calități trebuie să întrunească o tînără cîntăreață spre a se afirma?

— Pornind de la presupunerea că, așa cum ar fi normal, respectiva tînără cîntăreață este talentată cu adevărat, avînd în plus și acel „ceva" indispensabil unei vedete, îi doresc să rămînă mereu modestă, să nu alunece pe panta boemiei, crezînd că de acum o așteaptă numai laude și distracții. Meseria noastră presupune — desigur, la nivelul cel mai înalt, cel al vedetei — multă muncă nevăzută, multe sacrificii, privațiuni.

— Ce părere aveți despre Aura Urziceanu?

— Este un fenomen. Mai precis: un fenomen vocal, dotat de la natură și cu foarte mult swing.

— Despre peisajul jazz-ului românesc...?

— Există, în acest domeniu, cîțiva pasionați ce țin nestinsă flacăra jazz-ului nostru. Dar este mult mai puțin dezvoltat decît în alte țări. Aceasta și datorită faptului că există întotdeauna o corelație cu cererea publicului. Poate că o mai bună propagandă ar aduce mai mulți spectatori la concertele de jazz. Oricum, cu totul meritorie e strădania acestui nucleu de valoroși jazz-meni: Richard Oschanitzki, Dan Mîndrilă, Jonny Răducanu, Ștefan Berindei, Eugen Gondi, Marius Popp, Bogdan Cavadia ș.a. Ascult destul de mult jazz și acest lucru se face simțit uneori în interpretarea mea...

— Vă interesează călătoriile peste hotare?

— Am concertat în Bulgaria, Cehoslovacia, R.D.G., Suedia, R.F. a Germaniei, Israel, Belgia... Anul acesta am în proiect concerte în Iugoslavia, R.D.G., R.F. a Germaniei, Polonia și poate din nou în Cehoslovacia. Aș vrea însă să rețineți că am renunțat nu o dată la plecări peste hotare în favoarea unor manifestări interne. Și aceasta nu numai pentru că nu-mi place să călătoresc, ci mai ales pentru că pentru mine o infinit mai mare importanță o are publicul nostru. Nu mă interesează efemerele succese din fața publicului din alte țări... Orice dovadă de prețuire, aici, valorează însutit față de cele de peste hotare!

Viorel TEODORESCU

Cititorilor ziarului „Steagul roșu" și tuturor prietenilor mei din Petroșani, un cald salut de la Marina Voica

Teatrul – tribună ideologică

A afirma că teatrul este o tribună de la înălțimea căreia sînt rostite multiplele comandamente sociale, politice și ideologice într-o etapă istorică determinată este un adevăr verificat de tradiția teatrului românesc într-o evoluție de mai bine de un veac și jumătate.

Funcția sa socială, angajarea militantă, rostuirea sa ca promotor al aspirațiilor de mai bine ale colectivității umane constituie liniile de forță, pregnante ale mișcării teatrale naționale, din etapa pionieratului romantic și pînă în actualitate. Și dacă începuturile aflate în grija unor devotați și generoși patrioți poartă pecetea militantismului social și a încărcăturii ideologice este cu atît mai firesc ca actul teatral în actualitate să fie integral politic.

Activitatea teatrală este una politică prin excelență este o componentă a politicii partidului în problemele culturii și învederează atributul teatrului de școală a moralului, de tribună a socialului și eticului ale cărui sarcini decurg din cele generale ale partidului.

Desprindem răspicat din programul de perfecționare a activității ideologice jaloanele funcției educative a teatrului în etapa actuală, cînd acțiunea modelatoare asupra conștiinței sporește numai în măsura în care este exercitată prin opere dense.

Afirmația că „teatrul este un proiectant de cultură, un difuzor de valori spirituale" este valabilă, dar se cere verificată de activitatea concretă a instituției artistice profesioniste și primul etalon probant este repertoriul său.

Opinii

Repertoriul este nu numai locul geometric al influențelor factorilor educaționali, ci mai ales pîrghia prin intermediul căreia funcția educativă a teatrului se manifestă plenar.

Eficacitatea funcției modelatoare a teatrului prin repertoriu se măsoară prin răsunetul afectiv asupra spectatorilor și aceasta este funcția de oportunitate a selecției unui text cu zona regională pe care instituția o deservește, dar cu condiția ca valoarea manifestării artistice să fie de talie națională.

Cînd repertoriul poate satisface plenar, cînd poate asigura mandatul educativ încredințat?

Atunci cînd, după expresia secretarului general al partidului nostru, este rezultatul unei selecții riguroase din „creația originală cu caracter militant — revoluționar, din lucrările valoroase din creația actuală a țărilor socialiste, din repertoriul clasic și contemporan internațional", din creația românească „cu teme izvorîte din lupta poporului nostru pentru socialism".

Politica repertorială este chibzuită cînd promovează cu consecvență dramaturgia națională actuală, această „jurnalistică a epocii" care, chiar dacă nu atinge prin fiecare piesă dimensiunea capodoperei, poate fi ferment al dezbaterilor de conștiință prin sevele de realitate ce le aduce în luminile rampei, poate fi catalizator de moralitate, dacă este implantată în miezul fierbinte al faptelor cotidiene relevante, poate exercita atracția modelului, dacă eroul angrenat în conflictele majore este cel pregnant al zilelor noastre.

În acest context teatrul săvîrșește o acțiune modelatoare fructuoasă, influențează opinia publică dirijînd-o pe făgașe etice ascendente, convertește comportamentul civic spre modele pozitive.

Ironim MUNTEAN,
directorul Teatrului de Stat „Valea Jiului"

Traduceri din literatura universală

Valorile literaturii universale sînt tot mai larg răspîndite în țara noastră. Pînă acum au fost tălmăcite în limba română lucrări din peste 60 de literaturi naționale. Din cele 3 000 de titluri, prevăzute să apară în acest an peste 350 sînt traduceri ale unor opere intrate în patrimoniul universal.

Literaturi diferite, de toate genurile vin să reprezinte astfel vaste arii geografice — de la Europa sau Africa, la America și Asia. În colecții și serii bine cunoscute — Clasici ai Literaturii Universale, Biblioteca pentru toți, Poesis, Meridiane, Romanul Secolului XX, Romanul istoric —, sub forma de ediții integrale sau parțiale, colecții de traduceri sau volume independente, se tipăresc opere fundamentale atît din fondul clasic universal, cît și din literatura mondială contemporană.

Tradiția editării de opere complete ale titanilor literaturii universale (Shakespeare, Cervantes, Balzac, Turgheniev, Proust) este continuată în acest an prin volumul IV de „Opere" al lui Heinrich Heine și de ultimul volum din seria de „Opere complete" — Dostoevski. De asemenea, din literatura antichității, creația lui Cicero va fi reunită în trei volume, iar în ediții separate vor apărea cele mai reprezentative pagini din Seneca și Hesiod.

Comemorarea a 300 de ani de la moartea remarcabilului om de teatru francez, Moliere, va prilejui tipărirea unui volum omagial care va grupa capodoperele sale dramatice. Numeroase ediții bilingve vor pune la dispoziția cititorilor creațiile reprezentative ale unor scriitori cunoscuți: Gottfried Benn („Poeme"), Robert Sabatier („Poezii"), Max Jacob („Poezii"), Maria Teresa Moriglioni („Versuri și proză"), Konstantin Balmont („Versuri"), Anna Ahmatova („Versuri"), Andrei Belîi (Versuri").

Din domeniul prozei reținem atenția un volum — „Chateaubriand" —, care strînge laolaltă operele cele mai de seamă ale clasicului literaturii franceze, și „George Sand" cu romanele de succes ale scriitoarei franceze din epoca romantică. Pagini de literatură norvegiană vor vedea lumina tiparului în volumul scriitoarei Sigrid Undset — „Vigdis", iar din cea daneză o carte tradusă pentru prima dată la noi: „Doamna Maria Grubbe" a lui Jens-Peter Jacobsen. Dintre prozatorii contemporani vor fi tipăriți remarcabilul romancier japonez Yasunari Kawabata („Țara zăpezilor"), scriitorul sud-american Sabato Ernesto (despre eroi și morminte).

O serie de antologii de poezie sau de proză universală sînt așteptate cu interes: Din lirica sanscrită, poezia Neerlandeză, Antologia poeziei japoneze, Proza fantastică franceză.

(Agerpres)

ZAHARIA STANCU

Esență și omagiu

Printre cei mai reprezentativi scriitori ai literaturii contemporane și scrisului românesc din toate timpurile, un loc de onoare îl ocupă Zaharia Stancu, intrat în toamna trecută în al optulea deceniu al vieții sale.

După o lungă și originală experiență poetică și publicistică scrisul său zvîcnește în proză, semnînd în 1948 prin „Desculț" primul mare roman al literaturii noi, frescă masivă a universului rustic dunărean din primii ani ai acestui secol, impregnată de un lirism romantic dar de sub care răzbat strigăte de durere și revoltă.

Dulăii, Jocul cu moartea, Rădăcinile sînt amare, Șatra, Ce mult te-am iubit, Vîntul și ploaia, conturează peisajul românesc al scriitorului care însă n-a trădat poezia, prezentă și în apreciatul volum „Cîntec șoptit" din 1970.

Opera și omul se bucură de stima și aprecierea publicului din patrie și din numeroase țări ale lumii fiind tradus în bulgară, cehă, engleză, franceză, germană, italiană, japoneză, spaniolă, vietnameză ș.a.

În ajutorul celor direct interesați în studierea operei sale și al tuturor celor care-i răsfoiesc paginile cu admirație, Editura Eminescu a publicat volumul „Zaharia Stancu interpretat de...", adevărat ghid de informare directă și de complexe trimiteri bibliografice.

Din sumarul lucrării reținem: „Repere în timp și în spații", de la „Poeme simple" la „Desculț", „Prozatorul" „Un epos realist", „Addenda" (viața și opera în date, Bibliografia operei, Bibliografia traducerilor).

De-a lungul celor peste 300 de pagini sînt înregistrate fragmente sau interpretări integrale ale operei, semnate de 46 de critici literari, poeți, prozatori, dintre care-i amintim pe Eugen Lovinescu, Perpessicius, Tudor Vianu, G. Călinescu, Al. Rosetti.

Sînt discutate poezii, volume, activitatea poetică, publicistică, proza în general, romanele apărute, se apreciază reușita transpunerilor românești din poezia lui Serghei Esenin. Iată cîteva distincții critice ale romanului „Desculț": „Despre originalitatea romanului Desculț" (Paul Georgescu), „O carte vie" (G. Călinescu), „Un document filmat pe viu" (L. Raicu), „Desculț după douăzeci de ani" (C. Ciopraga) etc.

Se abordează probleme de conținut și de stil, tradiție, inovație, originalitate, perspectivă, evidențiind conținutul social al scrisului său și vibrantele pagini lirice ca: „Proza lui Zaharia Stancu" (V. Bogariu); „Realism și senzație" (N. Manolescu); „Zaharia Stancu, povestitorul" (M. Tomuș).

O prezență de acută valoare și necesitate o are „Addenda" care cuprinde „Viața și opera în date" de-a lungul celor șapte decenii, urmat de o înregistrare cronologică a „operelor majore ale lui Zaharia Stancu" și de-o listă a traducerilor pe volume.

De bunăseamă că și fără acest volum antologic cititorii i-ar pătrunde tainele operei, căci intenția sa a fost de a scrie în așa fel încît să fie înțeles: „În întreaga mea carieră scriitoricească și publicistică mi-am dat o deosebită osteneală să scriu în așa fel încît să fiu pe deplin înțeles de cititorii prozei mele, de către cititorii articolelor mele." Este o profesiune de credință nu numai artistică, ci și socială, cuprinsă în întreaga operă a lui Zaharia Stancu.

Prof. M. MUNTEANU

O acțiune eficientă în sprijinul perfecționării conducerii politice

Înțeleasă ca un util sprijin adus organizației de partid a minei Vulcan, recenta verificare efectuată de către un colectiv de activiști al comitetului municipal de partid asupra stilului și metodelor de muncă ale organelor și organizațiilor de partid de la această unitate economică, s-a soldat cu o reală eficiență. In spirit analitic, verificarea a scos în evidență rezultatele bune, obținute de comitetul de partid al minei, a reliefat căile pe care trebuie să se persevereze pentru continua perfecționare a conducerii muncii politice, la nivelul cerințelor și exigențelor actualei etape, pentru orientarea tuturor acțiunilor și întregii vieți de partid spre transpunerea în viață a hotărîrilor organelor superioare de partid ca și a celor proprii.

Pentru început nu întîmplător această primă verificare a fost efectuată, de către comitetul municipal de partid, la mina Vulcan. Anumite rezultate, cunoscute de a fi recomandau pe vulcăneni ca posesori ai unei bune experiențe acumulate, care putea fi comunicată și altor organizații de partid, din marile unități economice. Ne referim, îndeosebi, la modul în care comitetul de partid al minei a reușit să desfășoare o muncă vie, dinamică, antrenînd în acțiunile sale un mare număr de comuniști, cu experiență în munca de partid, cadre tehnico inginerești, conducători ai formațiilor de lucru din subteran și de la suprafața minei, ca și la modul în care, printr-o chibzuită cuprindere a tuturor compartimentelor minei, a asigurat transpunerea în viață a principiului muncii colective.

Expresia cea mai grăitoare a activității comuniștilor, a rezultatelor lor bune obținute în contextul muncii politice desfășurate, nu trebuie căutată prea departe. Colectivul minei, avînd în frunte organizația de partid se situează printre colectivele fruntașe ale Văii Jiului, obținînd în acest trimestru un substanțial spor de producție. Este expresia certă a unei munci politice rodnice, a înțelegerii mature de către comuniști a deziderarelor ce stau în fața colectivului, în această etapă.

De altfel, însăși în materialul întocmit cu ocazia verificării s-a subliniat, ca o concluzie, că „preocupările sporite ale comitetului de partid al minei pentru intensificarea muncii politice, pentru perfecționarea continuă a stilului său de muncă se răsfrîng în creșterea rolului și competenței organizației de partid în conducerea activității economice, a puterii de mobilizare a tuturor salariaților la îndeplinirea ritmică, exemplară a sarcinilor de plan."

Analiza nu a ocolit, însă,

Viața de partid

nici unele carențe — inerente, într-o activitate atît de complexă — care s-au manifestat în stilul și metodele de muncă ale comitetului de partid al minei. Reliefarea acestor carențe a stimulat vii discuții în biroul comitetului de partid al minei, discuții care au completat, în spirit critic și autocritic, concluziile colectivului care a efectuat verificarea. In acest sens, de un real interes au fost sublinierile făcute de tovarășii **Gheorghe Săcăluș**, secretarul comitetului de partid, **Emil Muru**, directorul minei, **Eugen Carpati**, secretar al unei organizații de bază, membru al biroului. In general, aceștia s-au referit la exigența și intransigența ce trebuie manifestate, în continuare, pentru imprimarea unei ferme discipline de partid, la sprijinul mai substanțial ce trebuie acordat unor organizații și birouri ale organizațiilor de bază, ca și organelor și organizațiilor de sindicat și ale U.T.C. pentru eliminarea oricăror manifestări de formalism în munca și orientarea acestora spre o eficiență sporită.

Verificarea făcută de colectivul de activiști al comitetului municipal de partid, constituie, pentru organul politic de conducere de la mina Vulcan, un util sprijin în muncă. Pe suportul recomandărilor făcute în materialul întocmit de colectiv, însușindu-și observațiile și recomandările făcute de secretariatul comitetului municipal de partid, s-a trecut la eliminarea neajunsurilor semnalate, la adoptarea acelor măsuri care să conducă neîntrerupt la perfecționarea muncii politice, de conducere a întregii activități de la mina Vulcan.

Aceleași rezultate, care au recomandat mina Vulcan pentru o primă verificare de acest gen, recomandă, și în continuare, organizația de partid a minei, ca o organizație puternică, în cadrul căreia sînt înțelese de către comuniști cerințele sporite ale actualei etape. Aceste rezultate sînt clar reliefate în graficele de producție ale minei, în indicatorii superiori obținuți de colectiv, expresii vii ale muncii pline de răspundere pentru continua perfecționare economică și politică, pentru îndeplinirea cu cinste a sarcinilor trasate de partid. Intregului colectiv de muncitori, ingineri și tehnicieni de la această prestigioasă unitate economică

I. MUSTAȚA

In sala de operații din secția chirurgie a Spitalului unificat din Petroșani am surprins pe Dan Popescu, medic specialist chirurgie maxilară, Silvia Banacu, medic specialist stomatolog și sora Adriana Filip în timpul unei dificile operații.

Cu scrisoarea dv. în față

◆ LUDOVIC PLEȘA, electrician la E. M. Uricani: Tot ce se poate! Nu vă contrazicem. De ce-am face-o, din moment ce și noi am observat că, prin unele vitrine, ale Autoservirii nr. 58 din Vulcan, în cîteva din frumoasele zile ale săptămînilor trecute, începuseră să mișune... niște mici gîngănii roșii și negre. Am primit asigurări că vor fi urgent stîrpite.

◆ I. IULIU, Vulcan: „Să-l ajutăm pînă nu e prea tîrziu" vă intitulați dv. „însemnările" despre un tînăr de la E. M. Livezeni, a cărui comportare, cu mult timp în urmă, a fost infierată în ziarul nostru. E prea... tardiv, deci, materialul.

◆ ANTON COTCHI, Paroșeni: Adresați-vă Comitetului orășenesc de partid Vulcan.

◆ IOAN T. RUSU, Lonea: De acord cu dv., aprovizionarea magazinelor alimentare din Petrila e bună, oamenii găsesc produse din abundență zilnic, au dispărut reproșurile în această direcție. E bine, e foarte bine! E rău însă faptul că în unitatea „Carne" din extremitatea localității se permite intrarea în atribuțiile gestionarului a unor persoane neautorizate, nerespectîndu-se elementarele norme de igienă. „Ar fi cazul ca cetățeanul Gubaș, să-și vadă de pensia sa și să nu mai sorteze carnea cu miinile nespălate"... Nu numai că ar fi cazul, dar cel care-i permite să deprecieze bunele păreri despre servirea civilizată în această unitate, ar trebui să fie tras la răspundere. Așteptăm măsuri!

◆ „IN NUMELE CONSUMATORILOR DIN VULCAN" ni se scrie să intervenim la T.A.P.L. să se reintroducă o orchestră la restaurantul „Straja". De acord. Să se reintroducă. Să fie readuși orchestranții care au cintat cîndva permanent aici, pe ei îi solicită locuitorii Vulcanului!

◆ „UN GRUP DE MUNCITORI DE LA PREPARAȚIA COROEȘTI": Cel puțin deocamdată, cererea dv. nu poate fi îndeplinită. Chioșcul despre care ne vorbiți aparține T.A.P.L.-ului și e normal ca produsele desfăcute să aibă preț de restaurant...

Rubrica pe care o inaugurăm azi, stimați cititori, paradoxal, dar nu-i de loc... nouă. Doar titulatura i-e nouă. Sub diverse denumiri, de-a lungul anilor, faptul divers al municipiului — aceste frînturi vii ale cotidianului, pe itinerarul de la sublim la ridicol, aducînd în prim-plan eroi și non-eroi, fapte umane ilustrative ale tempo-ului zilelor noastre și pași alături ai celor ce „nu ard dezlănțuiți ca noi" — și-a găsit, elocvent, reflectarea în coloanele ziarului nostru. Și nu puținor lucruri bune le-a netezit drumul extinderii. Și nu puțini au fost cei „loviți" de șocul miraculos al... săgeților acestei rubrici care, ulterior, ni s-au alăturat, cu convingere, în mersul nostru avîntat spre înainte... Reîncepem, deci, „lucrul" nu de la zero. Continuăm doar un drum bun. Se vrea, însă, cumva altfel această rubrică. Adică mai tăioasă. Mai energică. Mai alertă. Mai vehementă. Se vrea necruțătoare. Exprimîndu-ne mai plastic: cînd obrazul acestei rubrici se va schimonosi, cînd privirea i se va tulbura din adinc, cînd i se vor umfla vinele la gît și-i vor veni pe buze vorbe usturătoare, prilejuite de cei ce se interpun de-a curmezișul elanului nostru nestăvilit spre perfecțiune, nu vom strînge pumnii ca-n „metoda abținerii", de teama intervențiilor de orice gen, și n-o vom anestezia instantaneu. O vom lăsa să se dezlănțuie. Să taie! Să rupă! Să-și ducă, adică, la bun sfîrșit menirea pentru care o recreăm azi — aceea de a stopa categoric tot ceea ce ne frînează pe noi, cei mulți și bine ancorați în șuvoiul creativității, al desăvîrșirii unei societăți a luminii.

STOP!

Sluțenia inumanității

Rămînind singur, după decesul soției sale, lui Ion Peter, un pensionar bătrîn și bolnav (Petroșani, str. Muncii, nr. 6, ap. 1), i-au fost „bătute" felurite apropouri, de către vecini, să se mute.

Poziția apartamentului tenta pe mai mulți. Bătrînul, firesc, nu are chef să-și trambaleze „calabalîcul". Vecinii nu admit „sfidarea" și forțează superioritatea pînă la o limită incredibilă a inumanului — încearcă închiderea căii de acces a fumului din soba celui ce nu se „conformează" unor cerințe nefondate... Sînt toane sau păreri stranii ale unui om care nu mai e la prora vieții? Nu. Dincolo de tăgăduielile vecinilor, am citit asprul adevăr. Supapa presiunii — avînd în vedere că bătrînul Peter poate muri în somn din cauza lipsei de aer — se cere închisă. Neîntîrziat. Sluțenia inumanității trebuie pusă la stîlpul infamiei...

Farsă cu un... defunct

Locotenentul major de miliție Ioan Stratina din Vulcan ne povestește o... farsă inedită. Cetățeanul Isaia Iova (Vulcan, str. Zorilor, nr. 7 ap. 4) își anunță, telefonic, familia, în comuna Cîmpineanca, județul Vrancea, că a... decedat. Vestea tristă declanșează alerta — se fac cheltuieli, pregătiri de înmormîntare (în sat e săpată pînă și groapa), soția și socrul lui Isaia Iova sosesc, îndoliați la Vulcan, spre a transporta acasă corpul neînsuflețit al defunctului. Stupoare! Cadavrul... trăiește. Se amuză copios și declară că... spre a-și apropia soția, pe care o iubește foarte mult, a recurs la... poanta cu telefonul. Umorul „defunctului", ca o „niagară" de catran, a provocat însă un șoc invers. Vasilica Iova a rămas doar cu... amintirea unui fost soț. Nu mai poate trăi — și e firesc — cu un „defunct". Ce farse periferice sînt în stare să facă unii oameni! De cea mai josnică calitate!

Un parazit inveterat

Iuliu Onea are 26 de ani și nu lucrează nicăieri. N-a lucrat, de altfel, niciodată. Din ce trăiește? Din expediente minore, din... mărinimia prietenilor și, mai ales, din... jefuirea propriului său frate („In lipsa mea, ne mărturisește Victor Onea, ajuns la disperare, a forțat, în repetate rînduri, ușa casei, ține calea fetiței, îi ia cheia și intră în apartamentul meu, mi-a furat ultima oară, un costum și 500 lei, mă amenință cu cuțitul, fetița e speriată rău de tot, am reclamat la miliție și nimeni nu se găsește... să-l pună la punct, să-l însănătoșească de cronica boală a parazitismului..."). L-am căutat pe Iuliu Onea la toate trei adresele indicate de fratele său, care-i vrea, totuși, doar binele (în Petroșani, pe str. Viitorului, bloc 43 — la căminul pentru nefamiliști din cartierul Aeroport — în Aninoasa, pe strada 23 August, nr. 144). Nu l-am găsit. Se fofilează, se ascunde, în sfîrșit principalul este că, de ani de zile Iuliu Onea reușește să se strecoare ca o șopîrlă printre degetele tuturor factorilor care-l caută prin municipiu. Cum e posibil? „Este — ne spune tot fratele său — pentru că, zice el, are prieteni și nimeni nu-l poate atinge". Chiar așa o fi? Oricum, așteptăm intervenția promptă, oportună, fermă a organelor de miliție. Un parazit inveterat poate și trebuie să fie pus la punct!

Rubrică realizată de
Adrian CONDOR

Cifre despre bunăstare

Creșterea continuă a veniturilor populației, ridicarea nivelului de trai al oamenilor muncii, se oglindește atît în sporirea permanentă a achizițiilor de bunuri de consum curent și de folosință îndelungată cît și în numărul tot mai mare al celor care depun sume sporite pe libretele de economii.

In acest domeniu, ilustrativ este activitatea filialei municipale C.E.C., care, prin agențiile sale din localitățile noastre, înscrie la activ succese însemnate. In primele două luni și jumătate din acest an — comparativ cu perioada corespunzătoare a anului trecut — **soldul mediu** al depunerilor pe locuitor a crescut cu peste 10 la sută, **soldul general a sporit** cu peste 17 la sută: **numărul depunătorilor** la C.E.C., a crescut cu 7 000 librete: **numărul libretelor noi** emise (numai în ultimele două luni) a crescut cu 2 500 bucăți.

Merită a fi menționat că, în medie, trimestrial, **pe librete cu cîștiguri în obiecte** se cîștigă 2—3 aragaze cu butelie, pînă acum **la libretele cu cîștiguri în excursii** s-au înregistrat 3 cîștiguri în excursii în străinătate — Paris, Roma și Moscova — iar pînă în prezent **59 de persoane au cîștigat** (în ultimii 10 ani) **autoturisme** (sau contravaloarea lor în bani pentru cei care nu au dorit să primească mașină), între care **9 persoane au înregistrat asemenea cîștiguri numai anul trecut.**

De pe drumuri adunate...

...și forurilor competente... date. Păcat că nu le putem oferi și numărul mașinii. Le sugerăm însă... să-l găsească și să-i dea șoferului adresa: strada N. Bălcescu, colț cu halele pieții Petroșani. Că a răsturnat o bunătate de copac care aștepta să înfrunzească și „a șters-o"... șofereşte. Că și așa „prea stăm bine" cu verdeața în municipiu. Eventual, să-l mai întrebe dacă a plantat vreodată în viața lui vreun pom...?!

I. L.

A venit „muntele" la ... locatarii din A-8

„Muntele" din cauză nu-i mai înalt decît cele 10 etaje ale blocului A-8 din Lupeni, str. Parîngului. Locatarii acestui bloc preferă să facă zilnic „ascensiuni" chiar de mai multe ori, decît să-și facă provizii acolo... sus și să nu mai coboare cu săptămînile. Dar tot mintea omului le-a venit în ajutor inventînd ceea ce se cheamă — cînd e vorba de ascensiuni montane propriu-zise — teleferic iar în cazul de față — liftul.

Intr-una din zilele săptămînii trecute, lifturile de pe ambele scări ale blocului A-8 erau în... repaus. (Poate că n-or fi trecute 21 de zile cît spuneau cei în cauză că poate aștepta un lift să fie reparat). Dar locatarii ne-au risipit această presupunere. Pentru că omul modern este reținut în timpul liber mai mult în fața micului ecran, într-un cuvînt pentru a salva omenirea de sedentarism (probabil!?) liftul mai mult stă decît funcționează... spuneau cei care urcă zilnic de mai multe ori zece etaje.

„Anul trecut dacă a funcționat trei-patru luni". Dar anul acesta? La fel. Lifticrii susțineau că este ars motorul. Vreo două luni a durat scoaterea motorului din casa liftului și încă două pînă a fost adus și montat. Fericirea n-a durat decît o lună... Acum, pe scara a II-a, se zice că motorul e din nou ars. Pentru cît timp?

Constantin Cioiu, împuternicitul asociației de locatari, îi îndeamnă pe oameni să nu se poarte rău cu liftierii că „se supără... și alții nu mai sînt". Mai bine să facă dumnealor, locatarii, puțină mișcare, că nu le strică! Poate ar fi nimerit să facă puțin mai multă „mișcare" și asociația de locatari, să impună celor în drept să intervină operativ cu reparația mai „temeinică" și revizia periodică a lifturilor. Mai ales că A-8 nu-i singurul... „munte". Lifturile sînt o problemă aproape generală la toate blocurile din Lupeni.

I. F.

Participare plenară

(Urmare din pag. 1)

Secretarul organizației de bază de la sectorul VI, Ion Sav, ne-a argumentat că munca cu oamenii și-a îmbogățit conținutul, cîștigînd în eficiență. Șefii de brigăzi, de schimb, maiștrii, întregul colectiv, au înțeles că trebuie să depună mai mult efort, cu mai multă tragere de inimă pentru ieșirea din impas, că deziderarul ca atare nu poate fi atins decît prin înțelegerea deplină a necesității de a acționa cu dăruire, cu abnegație, în vederea reintegrării în pulsul normal al extracției. „Schimburile au fost completate în așa fel încît la trei muncitori în cadrul unei formații să fie cel puțin un membru de partid, ne-a mărturisit el. Starea de necesitate de a se prelungi — pînă la luarea decisivă a căii ritmicității extracției — durata schimburilor efectuate la abataje sau la lucrări auxiliare cu aproximativ o oră, a fost înțeleasă și asimilată de fiecare component al colectivului sectorului VI, decis mai mult ca oricînd să treacă pe coordonatele redresării, să realizeze cu cinste sarcinile celui de-al treilea an al cincinalului".

Este convingerea secretarului, a comuniștilor din sector, și colectivul este hotărît să n-o dezmintă.

SPORT • SPORT • SPORT

Avancronică

Să sperăm că va fi bine!

...Nu știu de ce, dar de la o vreme mă intrigă la maximum pesimiștii. Și neîncrezătorii. Și alarmiștii. Incerci tu, suporter convins al Jiului, să pronostichezi rezultatul meciului de la Ploiești și-ți retează el, atotștiutorul, urgent, elanul: „Luăm bătaie, ți-o spun eu. Ploieștenii au acum club de fotbal și trag tare". Dacă-l iei la fix, dacă-l pui să-ți enunțe cvartetul ofensiv al echipei din Ploiești, el, pesimistul, autotștiutorul, ridică din umeri. N-a auzit încă despre Curcă, despre Pisău! Cine să treacă de Stocker și de Tonca, îl întrebi, cine să-i dea gol lui Ion Gabriel?...

Hai să fim realiști! Meciul de la Ploiești nu-i ușor, ca orice meci de divizia A pentru o echipă în deplasare. Dar nu-i nici chiar atît de greu, ca să-l consideri pierdut dinainte. Apărarea Jiului, sudată în atîtea meciuri, poate face față cu succes iureșului petrolist. Halfia noastră — Naghi, Libardi — e în formă foarte bună. Și la Hunedoara, în „amicalul" de duminica trecută, a „mers" ca ceasul. Atacul, e adevărat, va fi lipsit de aportul lui Mulțescu (care ne-a declarat cu două zile în urmă, că nu va juca, nefiind încă valid), dar va reintra în echipă golgeterul campionatului, Rozsnai. Și aceasta nu înseamnă... puțin. Dimpotrivă. Am stat de vorbă, înainte de plecarea spre Ploiești, cu Georgescu și cu Tonca. Intr-un glas, ambii ne-au spus că vor face tot posibilul ca „alde Curcă să nu dea gol"... „Băieții" noștri, deci, sînt încrezători. Presimt că vor face un meci bun la Ploiești. Există deja o tradiție în acest sens...

Formația probabilă: **Ion Gabriel — Georgescu, Tonca, Stocker, Onuțan (Naidin) — Naghi, Libardi — Stan, Rozsnai, Stoian, Szabados.** Ce va fi? Să sperăm că va fi bine! Să avem încredere în echipa noastră! De acest meci — și întreaga echipă e convinsă de acest adevăr — va depinde evoluția ulterioară a Jiului. Și acest meci, de la Ploiești, poate însemna relansarea Jiului...

Dan RAREȘ

Popice

In cadrul campionatului municipal de popice s-au mai disputat două meciuri, respectiv, **Minerul Aninoasa — Utilajul Petroșani (4 551 — 4 862 p.d.)** și **Paringul Lonea — Minerul Vulcan (4887 — 4546 p.d.).** Cea mai frumoasă performanță a fost realizată de tînărul **Constantin Dorotan** (Paringul Lonea) care, cu performanța de 901 p.d., și-a îmbunătățit cu mult recordul personal. S-au mai remarcat **Iuliu Venczel** cu 867 p.d., **Ion Pop** cu 841 p.d. ambii de la Utilajul Petroșani, **Dumitru Bălărie** cu 853 și **Iosif Haidu** cu 835 p.d. de la Parîngul Lonea.

Șah

De miercuri, 21 martie, și pînă duminică, 25 martie, sala clubului T.C.M.M. din Petroșani găzduiește sferturile de finală ale campionatului republican individual de șah. La întrecere sînt prezenți opt jucători. Doi din orașul Hunedoara, unul din Brad, patru aparținînd Clubului sportiv Jiul Petroșani și unul din orașul Petrila.

Iată și rezultatele din prima rundă: **Mitrică — Rogobete 1/2 — 1/2; Igreț — Mărășescu 1—0; Adam — Costea 1—0.** Partida dintre **Drozd** și **Smida** s-a întrerupt.

S. BALOI

T.C.M.M.
ȘANTIERUL „VALEA JIULUI"
— Petroșani —

angajează

— Magazioner principal
— Magazioneri
— Paznici
— Fierari betoniști
— Zidari
— Muncitori necalificați cu posibilitate de calificare în diferite meserii.

Șantierul asigură cazare gratuită, indemnizație zilnică pentru nelocalnici, iar pentru localnici gratuități (chirie și încălzire).

Condițiile de angajare și salarizare sînt cele prevăzute de H.C.M. 914/1968 și Legea nr. 12/1971

Informații suplimentare se pot obține zilnic de la biroul normare-salarizare al șantierului, str. Mihai Viteazul, nr. 11, telefon 1832—1835

EXPLOATAREA MINIERĂ DÎLJA
Petroșani

anunță

angajarea

— unui motopompist
— unui tractorist rutier

Condițiile de angajare și salarizare sînt cele prevăzute de H.C.M. 914/1968 și Legea nr. 12/1971.

Informații suplimentare se pot obține zilnic pînă la ora 9, de la serviciul normare și salarizare al exploatării.

OCL PRODUSE INDUSTRIALE PETROȘANI

angajează

— Șef magazin universal în localitatea Jieț.

Condițiile de angajare și salarizare sînt cele prevăzute de H.C.M. 914/1968 și Legea Nr. 12/1971.
Informații suplimentare se pot obține zilnic între orele 7—15, de la serviciul personal al întreprinderii, cu sediul în Petroșani, str. Republicii, nr. 90, telefon 1 804

Totodată, anunță publicul că duminică, 25 martie 1973, toate magazinele vor fi deschise de la ora 8 la ora 13.

Vizitați cu încredere unitățile noastre din municipiu care sînt bine aprovizionate cu mărfuri de sezon.

CUVÎNTAREA TOVARĂȘULUI NICOLAE CEAUȘESCU

(Urmare din pag. 1)

lor muncii din patria noastră care, în strînsă unitate, dau viață cu cinste politicii partidului nostru comunist. **(Aplauze puternice, prelungite).**

Odată cu dezvoltarea generală a societății, partidul și guvernul acordă o atenție deosebită realizării prevederilor legate de ridicarea în continuare a bunăstării materiale și spirituale a întregului popor. Există toate premisele ca, pe baza dezvoltării producției materiale, să înfăptuim întregul program de creștere a veniturilor oamenilor muncii, de construcții sociale, de îmbunătățire a condițiilor de viață ale întregului nostru popor — și vom face totul ca aceste obiective fundamentale, care constituie însăși scopul întregii activități a partidului nostru comunist, să poată fi înfăptuite cu succes.

Conferința Națională a partidului și plenarele Comitetului Central au acordat o atenție deosebită problemelor perfecționării continue a conducerii întregii activități economice și sociale. Sînt cunoscute măsurile luate în această direcție. S-au creat premisele necesare ca pînă la sfîrșitul acestui an să poată fi înfăptuite prevederile principale pe care le-am stabilit în acest domeniu.

Actualmente se desfășoară o întreagă acțiune în vederea îmbunătățirii activității organelor centrale ale administrației de stat și ale tuturor centralelor și unităților economice și sociale. Scopul acestor măsuri este de a apropia conducerea de unitățile de bază, de a suprima unele verigi intermediare, de a deplasa în mai mare măsură forțele de specialiști spre producție, acolo unde se hotărăște pînă la urmă soarta dezvoltării generale a economiei țării. Totodată se are în vedere de a reduce pe ansamblu aparatul funcționăresc, de a elimina o serie de activități birocratice, care devin o frînă în calea progresului general al societății.

Noi ne-am propus să făurim o societate avansată — și este limpede că avem nevoie de un aparat de stat bine organizat, suplu, în care birocratismul să fie redus și, dacă se poate, eliminat. Or, este de înțeles că fenomenele care au loc, de accentuare a unor forme birocratice, devin pînă la urmă o piedică foarte serioasă în calea înfăptuirii politicii noastre generale și o transformă într-o forță care se ocupă de hîrtii, uită de oameni, de problemele esențiale ale dezvoltării societății. De aceea, reducerea aparatului birocratic, simplificarea lui, apropierea de masele populare constituie o condiție ca acest aparat de stat necesar să nu se poată rupe de mase, să nu uite de misiunea sa de a servi poporul, de a fi întotdeauna în serviciul poporului. Acesta este pînă la urmă scopul esențial al măsurilor pe care le înfăptuim în momentul actual. Toate aceste măsuri au o însemnătate deosebită pentru dezvoltarea în ritm mai intens a industriei și agriculturii, a științei, culturii, pentru ridicarea bunăstării întregului popor, pentru întreaga activitate de construcție a societății socialiste multilateral dezvoltate în țara noastră, care este și trebuie să fie opera poporului însuși, stăpîn deplin pe destinele sale. **(Aplauze puternice, prelungite).**

Înfăptuirea tuturor hotărîrilor Congresului al X-lea și ale Conferinței Naționale impune îmbunătățirea permanentă a activității organelor de partid și de stat, creșterea continuă a rolului partidului în organizarea și conducerea întregii vieți sociale, întărirea continuă a unității sale și a unității întregului popor în jurul său. Trebuie să spunem că partidul își îndeplinește cu cinste misiunea sa istorică de forță politică conducătoare, organizînd activitatea întregului nostru popor — și tocmai aceasta explică marile succese pe care le avem în toate domeniile de activitate, atît în politica internă cît și în cea internațională. Crește, de asemenea, rolul statului nostru socialist în conducerea și îndrumarea întregii activități. Toate acestea impun, totodată, sporirea spiritului de răspundere al tuturor cadrelor, al tuturor oamenilor muncii, al fiecărui cetățean, întărirea ordinii și disciplinei, astfel ca fiecare la locul său de muncă să-și îndeplinească neabătut sarcinile, misiunea ce-i revine în cadrul diviziunii muncii în societatea noastră socialistă.

Pornind de la faptul că societatea socialistă este rodul activității conștiente a poporului însuși, acordăm o mare atenție participării tot mai largi a maselor populare, a tuturor oamenilor muncii la dezbaterea măsurilor și legilor de bază ale societății noastre, la înfăptuirea în viață a tuturor hotărîrilor, creind, în acest sens, și cadrul organizatoric corespunzător. Dezvoltarea democrației socialiste constituie o latură inseparabilă a activității de făurire a societății socialiste multilateral dezvoltate. După cum cunoașteți, chiar în aceste zile întregul popor dezbate o serie de legi și măsuri de importanță deosebită atît pentru organizarea generală a statului, cît și pentru îmbunătățirea condițiilor de viață.

Acordăm o atenție deosebită realizării în viață a principiilor eticii și echității socialiste, creării condițiilor corespunzătoare pentru o mai justă și echitabilă repartiție a veniturilor în raport cu munca și cu rolul pe care fiecare îl are în activitatea socială, combătînd cu hotărîre orice manifestări de nesocotire a acestor principii, de parazitism social.

Un rol deosebit în întreaga noastră activitate îl are munca politico-educativă de ridicare a conștiinței socialiste a întregului popor, a tineretului patriei noastre. În această direcție, așa cum am menționat, Uniunii Asociațiilor Studenților Comuniști îi revin sarcini de mare răspundere atît în ce privește educarea tineretului cît și, în general, pentru participarea sa mai activă la întreaga muncă educativă.

M-am referit la cîteva din preocupările actuale ale partidului, ale întregului nostru popor, deoarece întreaga voastră activitate se desfășoară și este condiționată de progresul general al societății noastre socialiste. În măsura în care întreaga noastră societate se va perfecționa, își va ridica nivelul de conștiință și de organizare, în aceeași măsură și în activitatea învățămîntului, a științei și culturii, în munca ideologică se va obține o autoperfecționare, va crește rolul tuturor acestor domenii în întreaga noastră viață socială. Există deci o strînsă interdependență dialectică între toate aceste domenii de activitate, — ele nu se pot dezvolta decît în mod unitar și armonios. De aici și necesitatea ca învățămîntul — înțelegînd prin aceasta atît corpul didactic cît și studențimea — să participe activ la întreaga activitate care se desfășoară în patria noastră, să acționeze în strînsă legătură cu întregul nostru popor. Numai așa vom putea obține succese deosebite! Sînt convins că, într-adevăr, învățămîntul nostru va acționa în continuare într-o mai strînsă unitate cu muncitorimea, țărănimea, cu întregul nostru popor, contribuind astfel la progresul general al patriei noastre socialiste. **(Aplauze puternice, prelungite).** În acest sens, îmi exprim speranța că și organizația voastră va participa mai activ atît la înfăptuirea programului de perfecționare a învățămîntului, cît și la întreaga activitate desfășurată de poporul român, în vederea dezvoltării economico-sociale a țării, a ridicării României socialiste pe noi culmi de progres și civilizație — îndeplinindu-și astfel rolul său de organizație revoluționară a studențimii.

Nu aș dori să mă opresc prea mult asupra problemelor internaționale, deoarece, la recenta plenară a Comitetului Central, am expus pe larg aceste probleme. Este de înțeles că, preocupîndu-ne de înfăptuirea politicii interne trasate de Congresul al X-lea, noi nu uităm nici un moment de sarcinile internaționale. Evenimentele, viața au confirmat și confirmă justețea aprecierilor și orientărilor trasate de Congresul al X-lea și de Conferința Națională cu privire la activitatea pe plan internațional. România va acționa în continuare cu toată fermitatea pentru a contribui la afirmarea în lume a noilor principii de relații între toate statele, bazate pe deplina egalitate în drepturi, respectul independenței și suveranității naționale, neamestecul în treburile interne, avantajul reciproc, renunțarea la forță și la amenințarea cu forța în raporturile internaționale.

Considerăm că popoarele, masele populare au un cuvînt tot mai important în viața internațională, că ele trebuie să acționeze tot mai unit pentru a asigura continuarea cursului destinderii pe arena mondială, pentru a se pune capăt politicii imperialiste de forță și dictat, pentru a asigura înfăptuirea în viață a dreptului fiecărui popor de a-și hotărî dezvoltarea corespunzător voinței sale, fără nici un amestec din afară.

Desigur, acordăm o mare atenție relațiilor cu toate țările socialiste, extinderii colaborării economice, politice, culturale — aceasta reprezentînd un factor important pentru dezvoltarea cooperării și destinderii în viața internațională. Totodată, acționăm cu hotărîre pentru întărirea colaborării cu toate statele care au pășit pe calea dezvoltării independente, cu celelalte țări ale lumii, cu țările capitaliste dezvoltate, în spiritul principiilor coexistenței pașnice, considerînd că participarea la diviziunea internațională a muncii, colaborarea activă cu toate statele constituie o necesitate a vieții internaționale contemporane, o condiție pentru afirmarea în lume a relațiilor noi, a înțelegerii și păcii între popoare.

Consider că în condițiile de astăzi un rol important revine, alături de celelalte forțe sociale, tinerei generații, tineretului universitar de pretutindeni, care constituie o forță tot mai activă în lupta pentru progres și pace, pentru transformarea revoluționară a societății. De aceea, Uniunea Asociațiilor Studenților Comuniști din România va trebui să dezvolte larg colaborarea cu toate organizațiile studențești din țările socialiste, din țările europene, din toate statele lumii, contribuind la unirea eforturilor tineretului de pretutindeni în lupta pentru o politică de pace și colaborare, pentru securitate europeană, pentru a asigura tinerei generații condiții tot mai bune de a se dezvolta, de a-și pune în valoare elanul și pricepérea, de a participa activ la organizarea mai echitabilă a societății, la făurirea unei lumi mai bune, care să asigure fiecărei națiuni, fiecărui om, condiții demne și egale de viață. Această activitate internațională trebuie să constituie o preocupare mai activă a Uniunii Asociațiilor Studenților Comuniști din România! Sînt convins că activitatea voastră internațională va fi o contribuție tot mai însemnată la realizarea politicii generale a patriei noastre, la triumful ideilor de pace și colaborare în lume. **(Aplauze puternice, prelungite).**

Dragi tovarăși și prieteni,

În încheiere, aș dori, încă o dată, să exprim convingerea mea, a conducerii de partid și de stat, că întreaga studențime va depune eforturi sporite în vederea ridicării pregătirii sale de specialitate și politice, învățînd cu temeinicie pentru a-și putea asuma marile răspunderi ce-i vor reveni în producție, în întreaga activitate de făurire a societății socialiste multilateral dezvoltate, a societății comuniste în România.

Sînt convins că, împreună cu întregul tineret, studențimea patriei noastre va aduce și în viitor o contribuție tot mai activă la înfăptuirea întregului program de ridicare a României pe noi culmi de progres și civilizație, inclusiv la îndeplinirea prevederilor actualului plan cincinal, la realizarea prognozelor de dezvoltare generală a țării, la triumful comunismului în România. **(Aplauze puternice, prelungite; se scandează „Ceaușescu — P.C.R.").**

De la această tribună doresc să mă adresez vouă, participanților la Conferință, întregii studențimi, cu îndemnul de a învăța și iar a învăța, de a vă însuși tot ceea ce a făurit mai valoros omenirea pînă în prezent, toate cuceririle științei și tehnicii, știința cea mai înaintată despre lume — materialismul dialectic și istoric — de a nu uita nici un moment că sînteți fii ai poporului care v-a născut, care vă crește, că atît astăzi, cît și mîine aveți obligația de a face totul pentru a vă dovedi că sînteți demni fii ai poporului, de a servi poporul în orice împrejurări! Aceasta trebuie să fie deviza fiecărui student, a fiecărui intelectual, a fiecărui cetățean, ca parte a poporului — de a nu uita, niciodată și în nici o împrejurare, de popor. Mă adresez vouă, tineretului — să nu uitați să vă serviți întotdeauna poporul, să vă serviți patria, să serviți partidul, să serviți comunismul! **(Aplauze puternice, prelungite; se scandează „Ceaușescu și poporul").**

Avînd convingerea că veți acționa în acest sens, vă urez vouă, participanților la conferință, întregii studențimi, noi și noi succese la învățătură, în pregătirea de specialitate și politică, în viață, multă sănătate și fericire. **(Aplauze puternice, urale și ovații; se scandează minute în șir: „Ceaușescu — P. C. R.", „Ceaușescu și poporul". Întreaga asistență ovaționează îndelung pentru partid, pentru Comitetul său Central, pentru secretarul general al partidului, tovarășul Nicolae Ceaușescu).**

(Urmare din pag. 1)

cadre didactice, studenți fruntaşi la învățătură și în activitatea obștească, tineri muncitori și elevi.

Cuvîntul de deschidere a conferinței a fost rostit de Ion Traian Ștefănescu, prim-secretar al C.C. al U.T.C., ministru pentru problemele tineretului, președintele Consiliului Uniunii Studenților Comuniști.

Exprimînd, în numele delegaților și invitaților, al întregii studențimi din patria noastră, cele mai vii mulțumiri, adînca recunoștință și bucuria de a inaugura lucrările Conferinței în prezența conducerii partidului și statului nostru, în frunte cu tovarășul Nicolae Ceaușescu, vorbitorul a spus: „Noi vedem în prezența dumneavoastră la cel mai înalt forum al studențimii, prezența devenită tradițională, o expresie grăitoare a grijii părintești cu care partidul, clasa muncitoare, întregul popor, dumneavoastră personal înconjurați tineretul universitar, tînăra generație a țării, o nouă dimensiune a răspunderilor sociale și politice care ne revin, un îndemn de a conferi dezbaterilor și hotărîrilor conferinței noastre un profund spirit revoluționar, comunist, de a acționa cu și mai multă fermitate, pe măsura entuziasmului și forțelor noastre, pentru înfăptuirea neabătută a programului partidului de făurire a societății socialiste multilateral dezvoltate.

Studențimea patriei vă mulțumește din toată inima pentru orientările de excepțională însemnătate date învățămîntului superior, pentru condițiile minunate de studiu și viață de care dispune, ca rezultat al atenției și eforturilor partidului, ale clasei muncitoare și întregului nostru popor. Studențimea patriei vă este profund recunoscătoare pentru contribuția dumneavoastră remarcabilă la elaborarea și înfăptuirea politicii partidului, dinamismul pe care-l imprimați dezvoltării economice și sociale a patriei, pentru abnegația cu care vă dăruiți împlinirii celor mai înalte aspirații ale poporului și militați pentru așezarea relațiilor din societatea noastră pe baza principiilor eticii și echității socialiste. Sîntem mîndri că dumneavoastră, cel mai iubit fiu al poporului, personalitate proeminentă a vieții politice „Ceaușescu și studenții". Se aud aclamații, urale. Studenții își manifestă direct, apropiat, dragostea, alipirea lor nețărmurit față de secretarul general al partidului, față de Partidul Comunist Român, angajamentul de a răspunde atenției cu care sînt înconjurați de întregul popor prin rezultate deosebite în studiu, în munca și în viața lor, de a se conduce neabătut în activitatea lor după normele vieții și muncii comuniștilor, eticii și echității noastre socialiste.

În numele participanților, al întregului tineret universitar, primul secretar al C.C. al U.T.C. a mulțumit pentru aprecierile și indicațiile date activității Asociațiilor Studenților Comuniști. Vă asigurăm, tovarășe secretar general, că, pe baza sarcinilor pe care ni le-ați trasat, o observațiilor critice, vom realiza o analiză exigentă a activității desfășurate de organizația noastră revoluționară în ultimii doi ani, vom stabili măsurile necesare pentru îmbunătățirea radicală a stilului nostru de muncă, astfel încît fiecare organizație să devină într-adevăr un colectiv de luptă pentru educarea comunistă a studenților, pentru înfăptuirea sarcinilor puse de partid în fața învățămîntului nostru superior. În acest cadru se înscrie, de altfel, și propunerea însușită cu deosebit entuziasm de întreaga studențime privind schimbarea denumirii organizației noastre în Uniunea Asociațiilor Studenților Comuniști din România, denumire care, exprimă în mod nemijlocit caracterul revoluționar al organizației, trăsăturile moral-politice ale studențimii, semnificînd hotărîrea tineretului universitar de a se forma în spiritul normelor vieții și muncii comuniștilor, de a dobîndi o temeinică pregătire pentru muncă și viață.

Vă încredințăm că studenții patriei sînt hotărîți să se pregătească asiduu, la înălțimea exigențelor înaintate de conducerea partidului, de dumneavoastră personal, dezvoltării noastre economice și sociale, în vederea integrării lor active în producție, pentru a contribui cu toi elanul la efortul întregului popor de a înălța cincinalul înainte de termen, de a da viață programului de făurire a societății socialiste multilateral dezvoltate.

Ca fii ai poporului, ca generație de intelectuali care își datorează condiția sa transformărilor innoitoare ale socialismului, grijii conducerii partidului, vă îngăduim, mult iubite tovarășe secretar general, că vom face din exemplul strălucit al vieții și activității dumneavoastră, închinată fericirii poporului, propriul nostru crez, că vom munci neobosit să ducem mai departe înfăptuirile înaintașilor, ale generației de comuniști pe care o reprezentați cu cinste în fruntea partidului și statului nostru.

În continuarea lucrărilor, tovarășul Ion Traian Ștefănescu a prezentat Raportul Consiliul Uniunii Asociațiilor Studenților Comuniști din România.

Raportul Comisiei de cenzori a fost expus de tovarășul Paul Bran.

Conferința a trecut, apoi, la dezbaterea generală a problemelor înscrise la ordinea de zi. Au luat cuvîntul: Ion Sasu, președintele Consiliului U.A.S.C. — București, Lucian Moga, vicepreședintele Consiliului U.A.S.C. — Institutul de mine Petroșani, Mihai Timotie, președintele Consiliului U.A.S.C. — Iași, Kovacs Dezideriu, președintele Consiliului U.A.S.C. — I.M.F. Tg. Mureș, Ioan Anton, rectorul Institutului Politehnic — Timișoara, Vasile Bontaș, președintele Consiliului U.A.S.C. — București, Andrei Marga, președintele Consiliului U.A.S.C. — Universitatea „Babeș-Bolyai" — Cluj; Alexandru Roșu, director general al Uzinelor „23 August" — București; Maria Onofriciuc, secretara Consiliului A.S.C. din Institutul pedagogic — Constanța; Sorin Stanciu, vicepreședinte al Consiliului U. A. S. C. — Universitatea Craiova; Terezia Wendl, membru al Consiliului U.A.S.C. — Institutul Politehnic Timișoara; Horia Bolbocean, președinte al Consiliului U.A.S.C. — I.A.T.C. București; Pavel Crișan, președintele Consiliului A.S.C. din Institutul pedagogic — Oradea; Țiga Rada, vicepreședintele Consiliului U.A.S.C. — Universitatea Iași; Constantin Rădoi, vicepreședinte al Consiliului U.A.S.C. — Institutul pedagogic din Bacău; Aurora Torsin, vicepreședintă a Consiliului A.S.C. din Institutul de subingineri — Baia Mare; Ion Machedon, președinte al Consiliului A.S.C. al Facultății de silvicultură a Universității din Brașov; Ștefan Radu, președintele Consiliului A.S.C. din Facultatea de mecanică a Institutului politehnic — Galați.

Pentru a se crea posibilitatea unui număr cît mai mare de delegați și invitați de a participa la discuții, la fundamentarea măsurilor și hotărîrilor conferinței, lucrările s-au desfășurat, în continuare, pe comisii, pentru următoarele probleme: profesional-științifice; politico-ideologice și cultural-educative; sportive, turistice și de pregătire pentru apărarea patriei; social-gospodărești și de asistență medico-sanitare; viața de organizație și modificări la Statut.

În cadrul comisiilor, au luat cuvîntul un mare număr de delegați și invitați.

Lucrările conferinței se reiau sîmbătă dimineața, în ședința plenară.

ULTIMELE ȘTIRI — Ultimele știri — Ultimele știri

De peste hotare

Încheierea vizitei delegației culturale române în R. P. Chineză

PEKIN 23 — Corespondentul Agerpres, Ion Gălățeanu, transmite: Vizita delegației culturale române, condusă de tovarășul Dumitru Popescu, membru al Comitetului Executiv, secretar al C.C. al P.C.R., președintele Consiliului culturii și educației socialiste, făcută în R.P. Chineză, la invitația Grupului pentru cultură de pe lîngă Consiliul de Stat, a luat sfîrșit vineri 23 martie.

Pe aeroportul din Pekin membrii delegației române au fost salutați la plecare de Iao Uen Iuan, membru al Biroului Politic al C.C. al P.C. Chinez, U Da, membru al C.C. al P.C. Chinez, șeful Grupului pentru cultură de pe lîngă Consiliul de Stat, Ken Biao, membru al C.C. al P.C. Chinez, șeful Secției relații externe a C.C. al P.C. Chinez și alte persoane oficiale.

Au fost prezenți, de asemenea, Nicolae Gavrilescu, ambasadorul României la Pekin și membri ai Ambasadei.

Lucrările Conferinței Comitetului pentru dezarmare

GENEVA 23 — Corespondentul Agerpres, Corneliu Vlad, transmite: În cadrul lucrărilor Conferinței Comitetului pentru dezarmare de la Geneva au luat cuvîntul reprezentanții Uniunii Sovietice, Bulgariei, Japoniei, Nigeriei, Mexicului și Marocului.

Conducătorul delegației Uniunii Sovietice, Alexei Roșcin, s-a referit, în cuvîntul său, la problema interzicerii armelor chimice. Declarînd că eforturile Comitetului trebuie orientate în direcția realizării unui acord asupra prohibirii complete a mijloacelor chimice de luptă, obiectiv aflat în discuția organismului de la Geneva, de patru ani, delegatul sovietic a apreciat că proiectul de convenție în materie, înaintat de delegațiile a nouă țări socialiste, poate juca un rol important. Vorbitorul a remarcat „complexitatea soluționării numeroaselor probleme de ordin politic și tehnic legate de prohibirea acestor arme", adăugînd, totodată, că „există o bază solidă de natură politică și tehnică pentru realizarea unui acord internațional corespunzător".

Consultările multilaterale de la Helsinki

HELSINKI 23 — Trimisul special Agerpres, Radu Greceanu, transmite: Consultările multilaterale de la Helsinki pentru pregătirea conferinței europene în problemele securității și cooperării s-au desfășurat, vineri, în cadrul unei noi ședințe plenare. Participanții la dezbateri au ajuns la un consens în vederea constituirii — pe baza propunerii prezentate de delegația Poloniei — a unui grup de lucru, însărcinat să examineze problemele de ordin financiar și tehnic, legate de organizarea conferinței europene.

Acest grup urmează să prezinte concluziile sale plenului participanților la reuniunea consultativă, iar, ulterior, după ce în ședință plenară vor fi adoptate hotărîrile privind data, locul, procedura și structura conferinței, acest grup de lucru va aborda examinarea problemelor de detaliu cu caracter financiar și tehnic al reuniunii general-europene.

Rezoluții adoptate de Comisia pentru drepturile omului

GENEVA 23 (Agerpres). — Continuîndu-și lucrările la Palatul Națiunilor din Geneva, Comisia pentru drepturile omului a adoptat, în unanimitate, două rezoluții privind dreptul popoarelor la autodeterminare.

Prima rezoluție, prezentată de Pakistan, împreună cu alte 11 state, printre care și România, care secretarului general al O.N.U. să prezinte viitoarei sesiuni a Adunării Generale un raport asupra aplicării rezoluțiilor hotărîrilor recente privind dreptul la autodeterminare al popoarelor supuse colonialismului și dominației străine.

A doua rezoluție, prezentată de România împreună cu alte 10 state, printre care Chile, Ghana, Pakistan, Filipine, Tanzania, Nigeria, cere subcomisiei pentru prevenirea discriminărilor și protecția minorităților să includă pe ordinea sa de zi, ca o problemă de înaltă prioritate, examinarea evoluției istorice și actuale a dreptului popoarelor la autodeterminare și influența acesteia asupra promovării și protejării drepturilor omului.

Subcomisia urmează să stabilească liniile directoare ale unui studiu asupra acestei chestiuni.

Forțele reacționare din Chile au comis noi acțiuni provocatoare

SANTIAGO DE CHILE 23 (Agerpres). — Forțele reacționare din Chile au comis, în ultimele zile, alte acțiuni provocatoare, în încercarea de a determina o nouă încordare a situației politice interne. Astfel, sediul organizației Partidului Socialist din La Florida, suburbie a orașului Santiago de Chile, a fost incendiat, iar în cursul unui incident provocat de forțele de dreapta într-un sat din apropierea capitalei, doi tineri au fost uciși.

În legătură cu această activitate a forțelor reacțiunii, Comisia Politică a Partidului Socialist din Chile a dat publicității o declarație în care condamnă ferm acțiunile sediioase ale grupărilor de dreapta. Declarația relevă că scopul politic al actelor de violență ale dreptei este de a estompa semnificația recentelor alegeri parlamentare, al căror rezultat nu a permis oponenților guvernului Unității Populare să-și atingă telurile.

Inundații și alunecări de teren în unele județe

Datorită căderilor masive de zăpadă de la mijlocul lunii martie și încălzirii timpului, apa provenită din topirea bruscă a zăpezii a dus la creșterea nivelului unor rîuri, la sporirea excesului de umiditate în sol, provocînd inundații și alunecări de teren în unele județe. Astfel, în județele Buzău, Teleorman, Brăila, Ilfov, Ialomița, Argeș, Vaslui, Iași, Prahova, Vrancea și Botoșani au fost acoperite suprafețe de teren agricol, apele au inundat gospodării țărănești și construcții agrozootehnice, iar alunecările de teren au avariat locuințe, au întrerupt temporar circulația pe unele șosele și căi ferate și activitatea în unități industriale, provocîndu-se pagube materiale întreprinderilor socialiste, precum și gospodăriilor populației. În județul Buzău, de pildă, au fost inundate aproape în întregime satele Cotoarca și Satul Nou, în Brăila au fost inundate aproape 1 200 ha teren agricol, în zona petrolieră Boldești-Scăeni, alunecările de teren au întrerupt activitatea unor sonde, iar în județul Vaslui, alunecarea de teren s-a extins asupra întregului sat Zizinca.

Comandamentele județene din zonele afectate au mobilizat cetățenii și importante mijloace tehnice pentru înlăturarea și evitarea efectelor inundațiilor și alunecărilor de teren. Se acționează fără întrerupere pentru desfundarea șanțurilor, eliberarea de ghețuri a podurilor și podețelor, consolidarea digurilor, a terenurilor. În localitățile calamitate și periclitate, organele de partid și de stat au venit în sprijinul familiilor care au avut de suferit, luînd măsuri operative pentru cazarea acestora, aprovizionarea cu produse de strictă necesitate și acordarea de asistență medicală. Totodată, s-a acționat energic pentru reluarea activității normale în unitățile socialiste.

Întrucît timpul continuă să se încălzească, provocînd în continuare topirea bruscă a zăpezii, se mențin nivelurile ridicate ale unor rîuri, excesul de umiditate în sol și în consecință posibilități de inundații și alunecări de teren. Organele locale de partid și de stat, sînt chemate să stabilească de urgență programe de măsuri pentru prevenirea și combaterea unor noi pagube și înlăturarea imediată a urmărilor inundațiilor și alunecărilor de teren.

(Agerpres).

MEMENTO

FILME

SÎMBĂTĂ, 24 MARTIE

PETROȘANI — 7 Noiembrie: Lupul mărilor; **Republica**: 20 000 de leghe sub mări; **LONEA** — **Minerul**: Vedere de pe pod; **VULCAN**: Marea hoinăreală; **LUPENI Cultural**: Queimada; **Muncitoresc**: Mania grandorii; **URICANI**: Noi doi bărbații.

RADIO

5,00 Buletin de știri; 5,05 Cîntec și joc pe plaiurile țării; 5,40 Piese de estradă; 6,00—8,00 Radioprogramul dimineții; 8,08 Matinee muzical; 8,30 La microfon, melodia preferată; 9,00 Buletin de știri; 9,30 Miorița; 10,00 Buletin de știri; 10,05 Înregistrări ale orchestrei Barbu Lăutaru; 10,30 Din țările socialiste; 11,00 Buletin de știri; 11,05 Melodii de Misia Iancu; 11,15 Turism; 11,35 Te cîntăm, frumoasă România!; 12,00 Discul zilei; 12,30 Întîlnire cu melodia populară și interpretul preferat; 13,00 Radiojurnal; 13,30 Radiorecording; 15,00 Buletin de știri; 16,00 Radiojurnal; 17,00 Știință, tehnică, fantezie; 17,45 Program susținut de participanți la concursul „Steaua fără nume — floarea din grădină", 18,00 Orele serii; 20,00 Zece melodii preferate; 20,45 Consemnări; 20,50 La hanul melodiilor; 21,25 Moment poetic; 21,30 Revista șlagărelor; 22,00 Radiojurnal, 22,30 Muzică de dans; 24,00 Buletin de știri; 0,03—6,00 Estrada nocturnă.

TV

9,00 Curs de limba germană — Lecția a 46-a; 9,30 A fost odată ca niciodată... Teatrul poveștilor; 10,00 Telex; 10,05 Publicitate; 10,10 Selecțiuni din emisiunea „Cîntare patriei"; 10,40 De vorbă cu gospodinele; 11,00 Selecțiuni din emisiunea „Promenada duminicală"; 12,25 Cărți și idei; 13,00 Telejurnal; 16,00 Telex; 16,05 În actualitate — școala; 16,20 Muzică populară cu Maria Bararu; 16,30 Emisiune în limba germană; 18,15 Ritm, tineresc, dans; 19,00 Arc peste timp; 19,20 1 001 de seri; 19,30 Telejurnal — Cincinalul înainte de termen — cauză a întregului popor; 20,00 Cîntecul săptămînii; 20,05 52 de inițiative în 52 de săptămîni; 20,20 Teleenciclopedia; 21,00 Film serial. Mannix; 21,50 Întîmplări de sîmbătă spre duminică...; 22,30 Telejurnal; 22,45 Romanțe și cîntece populare; 23,00 Hochei pe gheață, România — Japonia. Înregistrare de la Tokio.

LOTO

La tragerea LOTO din 23 martie 1973 au fost extrase următoarele numere:

Extragerea I: 10, 55, 73, 12, 56, 43, 45, 68, 88.

Fond de premii: 477 025

Extragerea a II-a: 33, 19, 37, 34, 85, 30, 36.

Fond de premii: 562 330

VREMEA

Valorile temperaturii înregistrate în cursul zilei de ieri:

Maximele: Petroșani +14 grade; Paring +6 grade.

Minimele: Petroșani — 4 grade; Paring —5 grade.

PENTRU URMĂTOARELE 24 DE ORE: Vremea se menține frumoasă cu cer mai mult senin. Vînt slab din sectorul nordic.

Redacția și administrația ziarului: Petroșani strada Republicii Nr. 90 telefon: 1662

Tiparul — Întreprinderea poligrafică Hunedoara — Subunitatea Petroșani 40 899