PROLETARI DIN TOATE ȚĂRILE, UNIȚI-VĂ!

Steagul roșu

ANUL XXXIV 7 926 | Sîmbătă, 25 februarie 1978 | 4 pag. 30 bani

ORGAN AL COMITETULUI MUNICIPAL PETROȘANI AL P.C.R. ȘI AL CONSILIULUI POPULAR MUNICIPAL

În prezența tovarășului NICOLAE CEAUȘESCU

S-AU DESCHIS, IERI,

Lucrările celei de-a XI-a Conferințe a Uniunii Asociațiilor Studenților Comuniști din România

În prezența tovarășului Nicolae Ceaușescu, secretar general al Partidului Comunist Român, președintele Republicii Socialiste România, vineri dimineața, s-au deschis la Palatul Marii Adunări Naționale lucrările celei de-a XI-a Conferințe a Uniunii Asociațiilor Studenților Comuniști din România, eveniment cu profunde semnificații în viața studențimii, a întregului nostru tineret.

Sosirea tovarășului Nicolae Ceaușescu, a celorlalți tovarăși din conducerea partidului și statului la Palatul Marii Adunări Naționale este salutată cu vii și puternice aplauze. Sute de studenți și studente, veniți în întîmpinare, scandează cu însuflețire „Ceaușescu – P. C. R.!", „Ceaușescu și poporul!", „Ceaușescu și studenții!", dînd glas sentimentelor de profundă recunoștință pentru minunatele condiții de învățătură, pentru tot ceea ce partidul și statul nostru, personal tovarășul Nicolae Ceaușescu, fac pentru modernizarea continuă a învățămîntului românesc, pentru prețuirea de care se bucură tineretul, pentru rolul conferit acestuia în opera de făurire a prezentului socialist și viitorului comunist al României.

Împreună cu secretarul general al partidului au venit tovarășii Manea Mănescu, Emil Bobu, Cornel Burtică, Gheorghe Cioară, Lina Ciobanu, Ion Dincă, Emil Drăgănescu, Janos Fazekas, Paul Niculescu, Gheorghe Oprea, Gheorghe Pană, Dumitru Popescu, Gheorghe Rădulescu, Leonte Răutu, Virgil Trofin, Iosif Uglar, Ștefan Voitec, Ștefan Andrei, Teodor Coman, Mihai Dalea, Mihai Gere, Nicolae Giosan, Ion Ursu, Aurel Duma, Ion Stănescu.

Aceeași atmosferă însuflețită, tinerească, se regăsește în sala de ședințe, unde tovarășul Nicolae Ceaușescu, ceilalți tovarăși din conducerea de partid și de stat sînt întîmpinați cu ovații prelungite și urale.

În sală se află delegați ai studenților din toate centrele universitare, reprezentînd cele 44 institute de învățămînt superior din întreaga țară, membri ai conducerilor unor ministere, instituții centrale și organizații obștești, rectori ai institutelor de învățămînt superior, alte cadre didactice, tineri muncitori și elevi.

A luat cuvîntul, tovarășul Ion Sasu, secretar al C.C. al U.T.C., președintele Consiliului Uniunii Asociațiilor Studenților Comuniști din România, care, în numele celor prezenți la Conferință, al tuturor studenților din țara noastră, a mulțumit din toată inima, tovarășului Nicolae Ceaușescu, pentru participarea la lucrările acestui forum de analiză și dezbatere a activității organizației revoluționare a studenților, subliniind că acest fapt are pentru întreaga studențime semnificația profundă a unui nou îndemn de a se pregăti temeinic, în spirit comunist, pentru muncă și viață, de a face totul pentru înfăptuirea neabătută a mărețului Program de făurire a societății socialiste multilateral dezvoltate și înaintare a României spre comunism.

...Un moment solemn. Studente și studenți aduc în sala Conferinței drapelele Partidului Comunist, Român, Republicii Socialiste România, Uniunii Tineretului Comunist și Uniunii Asociațiilor Studenților Comuniști din România.

În această atmosferă emoționantă, întreaga asistență intonează Imnul de Stat al Republicii Socialiste România. Izbucnesc din nou puternice urale. Studenții reafirmă cu generozitate adeziunea lor la politica internă și externă a partidului și statului, hotărîrea de a participa cu tot elanul tineresc la vasta operă de edificare a socialismului înfăptuită de poporul român sub conducerea gloriosului nostru partid comunist.

În numele tuturor studenților din patria noastră, exprimînd dorința lor fierbinte, tovarășul Ion Sasu adresează secretarului general al partidului rugămintea de a lua cuvîntul la cea de-a XI-a Conferință a Uniunii Asocia-

(Continuare în pag. a 4-a)

Inițiativele muncitorești

puternic stimulent pentru promovarea noului, a progresului tehnic, îndeplinirea și depășirea sarcinilor de producție

- **Creșterea cu numai 1 la sută a productivității muncii în abataje prin generalizarea inițiativei „Brigada înaltei productivități" la minele Lupeni și Bărbăteni reprezintă anual o producție suplimentară de cărbune de peste 20 000 tone.**
- **„BRIGADA INALTEI PRODUCTIVITAȚI", condusă de Ioan Buduliceanu, de la I. M. Lupeni, s-a angajat și realizează o tonă cărbune pe post peste prevederi într-un abataj dotat cu complex de mecanizare românesc**
- **„BRIGADA DE PRODUCȚIE ȘI EDUCAȚIE", condusă de Ioan Gîrea, de la aceeași mină, a obținut avansări lunare de 160 ml și a participat cu succes la o premieră tehnologică: săparea unui plan înclinat cu combină de înaintare.**

În continuarea acțiunilor ce se desfășoară pe întregul municipiu pentru promovarea inițiativelor muncitorești, la Lupeni a avut loc o consfătuire cu caracter de schimb de experiență, organizată de Consiliul orășenesc de educație politică și cultură socialistă, privind aplicarea și extinderea inițiativelor muncitorești în principalele unități economice ale orașului – I.M. Lupeni, I.M. Bărbăteni și Preparația Lupeni.

Mineri, șefi de brigadă și de schimb, preparatori, cadre tehnico-inginerești din producție s-au referit pe larg la experiența proprie acumulată în aplicarea inițiativelor muncitorești. „Brigada pe care o conduc aplică inițiativa „Brigada înaltei productivități", lansată de ortacii lui Eugen Voicu de la Petrila – a spus brigadierul **Ioan Buduliceanu**, de la sectorul III al I.M. Lupeni. Abatajul în care muncim este dotat cu complexul românesc de susținere CMA-2 și combină de tăiere. Productivitatea muncii pe care am obținut-o în această lună s-a situat, constant, la peste 12 tone pe post, fiind în unele zile de 15 și 17 tone pe post. Deși brigada se află la început în ceea ce privește utilizarea tehnologiilor avansate de exploatare, am îmbrățișat această valoroasă inițiativă convinși că o putem aplica cu succes. Am început prin a forma schimburile brigăzii din muncitori cu două meserii – cea de miner și cea de lăcătuș, așa cum sînt Vasile Bîrsan, Cornet Moisiu și fratele meu, Ioachim. Ceilalți mineri participă toți la cursurile de policalificare. Toate operațiile de întreținere și reparații le facem singuri. Toți membrii brigăzii au căzut de acord că putem aplica în brigadă inițiativa lui Eugen Voicu și ne-am propus să depășim pe această lună productivitatea

A. HOFFMAN

● (Continuare în pag. a 2-a)

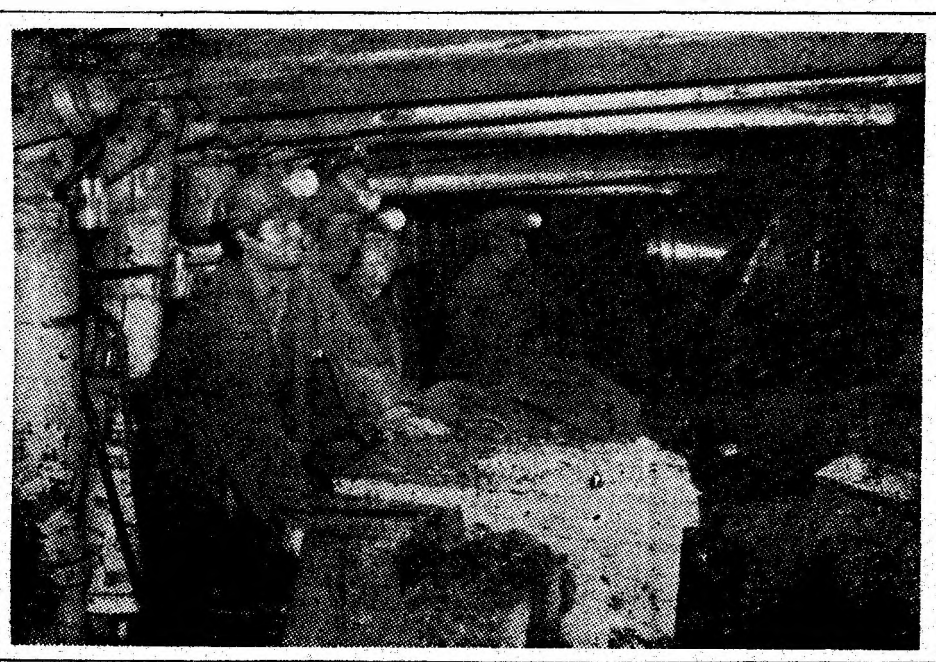

Perseverînd în exploatarea cu eficiență a modernelor utilaje aflate în dotarea abatajului, minerii din brigada condusă de Francisc Fazakaș de la mina Paroșeni realizează o productivitate de cîte 12–14 tone pe post.

Un nou schimb de experiență

Înscriindu-se în șirul de acțiuni întreprinse de comitetul municipal de partid în sprijinul **creșterii productivității muncii** și **perfecționării forței de muncă** din întreprinderile miniere, la mina Aninoasa a avut loc, ieri, consfătuirea cu caracter de schimb de experiență consacrată cunoașterii și generalizării experienței pozitive, aplicării și extinderii inițiativelor muncitorești izvorîte din sînul brigăzilor fruntașe ale Văii Jiului.

Au participat numeroși mineri, șefi de brigadă și de schimb, maiștri, ingineri, tehnicieni, secretari ai comitetelor de partid și birourilor organizațiilor de bază, secretari adjuncți cu probleme de propagandă și economice, președinți ai comitetelor de sindicat și organizatori ai grupelor sindicale, secretari ai organizațiilor U.T.C., responsabili și membri ai comisiilor pe domenii ale comitetului de partid, consiliului oamenilor muncii și comitetului sindicatului, alți factori de conducere din cadrul I.M. Aninoasa.

PUTEREA FAPTELOR

Cum reușesc minerii din sectorul II Vulcan să utilizeze combina de abataj la productivitate ridicată

Moment decisiv în activitatea colectivului sectorului II de la I. M. Vulcan. La insistențele șefului de sector, conducerea minei a hotărît experimentarea, în stratul III, blocul IV, a unui utilaj modern – combina cu atac frontal sub tavan cu susținere de rezistență, care asigură tăierea, încărcarea și parțial transportul cărbunelui, în abatajul cu front lung. Majoritatea celor care o văzuseră își exprimau încrederea că vor putea să obțină randamente superioare celor de pînă acum, cu ajutorul modernului, dar și costisitorului utilaj. Existau însă unii care își manifestau deschis neîncrederea: „nu s-a mai pomenit ca minerul să nu dea aproape deloc la lopată".

– Prima lună a acestui an am încheiat-o cu un minus de 2400 tone – ne relatează inginerul Alexandru Blaj, șeful sectorului II – dar am reușit să recuperăm rămînerea în urmă la pregătiri. Au fost deschise două noi abataje frontale pe stratul III. Aveam create astfel condiții pentru recuperarea rapidă a producției restante. Dar randamentele pe post în cărbune erau mici. În acel moment s-au supus unei analize colective în organizația de partid cauzele rămînerii sub plan, ale nerealizării randamentelor. Necăjiți și de nerealizarea cîștigurilor la nivelul posibilităților, minerii au dezbătut cu exigență, în spiritul înaltei responsabilități muncitorești care-i caracterizează, activitatea conducerii sectorului, a maiștrilor și brigăzilor. Concluziile dezbaterilor au dezvăluit cauzele reale – indisciplina, nerespectarea tehnologiei de lucru. Trei maiștri mineri – Grigore Zăgăianu, Constantin Nicolescu și Mihalache Milea – au fost sancționați, făcîndu-se răspunzători de nerespectarea indicațiilor conducerii sectorului, tehnologiei de lucru în abataje. Maiștrilor Liviu Popa și Gheorghe Băncilă, doi oameni de nădejde, cu o vastă experiență

Viorel STRAUȚ

● (Continuare în pag. a 2-a)

În pagina a 3-a

LITERATURĂ · literatură ·

Din creația membrilor cenaclului literar „Panait Istrati" – Valea Jiului.

Vă informăm

UN SCHIMB DE EXPERIENȚĂ între șefii de brigăzi va avea loc mîine, la I. M. Bărbăteni. În cadrul acestei acțiuni, minerii șefi de brigadă care obțin rezultate bune prin aplicarea inițiativelor muncitorești vor împărtăși din experiența lor de muncă. (V. S.).

„STAPÎNI PE VOLAN". Duminică, începînd de la ora 8, la Petroșani, se dispută faza municipală a tradiționalului concurs „Stăpîni pe volan" cu probe teoretice și practice. Participă cîștigătorii fazei pe întreprinderi de la I.T.A., E.G.C. și S.T.R.A. (T. V.).

S-A ÎNCHEIAT faza pe localități a concursului „Sanitarii pricepuți". La faza municipală a concursului, orașul Uricani va fi reprezentat de grupul de „Sanitari pricepuți" de la școala generală; Lupeni – de școala nr. 1; Vulcan – de liceu; Petrila – de școala nr. 6, iar Petroșaniul – de școlile nr. 1 și nr. 5 care au obținut același punctaj. Au lipsit din concurs – și nu reușim să aflăm de ce – elevii liceelor din Petroșani. Poate știe Comitetul municipal U.T.C. (T. V.).

TRUFANDALE. Conducerea O.L.F. din Petroșani ne informează că în magazinele specializate s-au pus în vînzare, alături de salată verde, și alte produse timpurii – castraveți și ciuperci de seră. (D.G.).

MICII SCHIORI ÎN INTRECERI. Un grup de elevi ai Școlii sportive din Petroșani s-a deplasat la Predeal pentru a participa la concursurile dotate cu „Cupa Sulinar" la probele alpine rezervate copiilor de categoriile de vîrstă I și II. Colegii lor, fondiști, participă în zilele de 25–27 februarie la „Cupa Bîrgăului", organizată de Consiliul județean de educație fizică și sport Bistrița – Năsăud. (D.C.)

vă informăm

Brigadierii de la minele Vulcan și Paroșeni în fața standului de cărți amenajat la Clubul muncitoresc din localitate. Foto: Ion LICIU

INIȚIATIVELE MUNCITOREȘTI

● (Urmare din pag. I)

muncii cu cel puțin o tonă pe post. Dorim să ne situăm în fruntea celor din Vale, care aplică aceeași inițiativă, nu numai de dragul competiției, ci pentru a dovedi că utilajul românesc pe care-l folosim poate atinge parametri de funcționare la nivelul celor importate. Prin perfecționările pe care i le vom aduce – unele raționalizări am și făcut deja împreună cu cercetătorii și constructorii de mașini – vrem ca tot mai multe utilaje de care au nevoie minerii în subteran să se fabrice la noi".

Șeful de brigadă **Ioan Gîrea**, din sectorul II al I.M. Lupeni, a împărtășit celor prezenți experiența bogată a brigăzii pe care o conduce în aplicarea inițiativei „Brigada de producție și educație". Această brigadă omogenă în care preocuparea pentru educarea și formarea profesională a tinerilor încadrați în muncă se situează în centrul de interes al brigadierului și șefilor de schimb și unde disciplina muncitorească, participarea conștientă la îndeplinirea ritmică și integrală a sarcinilor de producție se materializează zi de zi, lună de lună, a obținut de asemenea, succese remarcabile în promovarea noilor tehnologii. Este vorba de folosirea la tăiere în lucrări miniere a combinelor de înaintare, cu care prilej brigada a atins viteze de avansare lunare de pînă la 160 ml. Tot Ioan Gîrea a ținut să sublinieze o premieră tehnologică la care a participat colectivul brigăzii: utilizarea combinei la săparea unui plan înclinat de pînă la 30 grade, reușita în acest caz fiind posibilă tocmai datorită conștiinței profesionale și politice înalte a membrilor „brigăzii de producție și educație".

Minerii **Nistor Mîrai**, din sectorul IV al I.M. Lupeni, **Nicolae Oprea** din sectorul I al I.M. Bărbăteni și maistrul **Ioan Cășuneanu**, din aceeași întreprindere, au ținut să remarce că inițiativele muncitorești constituie resurse inestimabile de creștere a producției și productivității muncii, pentru întronarea ordinii și disciplinei, creșterea răspunderii și competenței muncitorilor, maiștrilor și inginerilor în realizarea sarcinilor economice și politico-educative ale colectivelor. Ei au reliefat în acest sens nu numai rolul deosebit al inițiativelor deja amintite, dar și al altor inițiative de mare valoare practică, cum e „Dirigenția muncitorească".

O contribuție substanțială la sublinierea rolului inițiativelor muncitorești cunoscute în promovarea noului, creșterea eficienței economice, formarea trăsăturilor muncitorești de bun gospodar, de înaltă răspundere față de sarcinile încredințate, au adus în cadrul schimbului de experiență muncitorul șef de echipă **Andrei Drotzinger**, maistrul **Ioan Moldovan** și inginerul **Victor Corpadea** de la Preparația Lupeni. Analizînd rezultatele concrete obținute de colectiv, ei au făcut cunoscute numeroase inițiative proprii ale preparatorilor.

Schimbul de experiență a scos în evidență un viu și bogat material faptic din care s-au putut extrage concluzii privind posibilitățile largi și variate ce există la unitățile economice în vederea extinderii și generalizării inițiativelor minerești. S-a insistat mult asupra necesității cunoașterii și stabilirii precise a obiectivelor inițiativelor muncitorești izvorîte în Vale, subliniindu-se faptul că înseși colectivele de muncă din Lupeni au numeroase inițiative proprii de o deosebită valoare practică și care se cer cunoscute mai bine. Capacitatea de penetrare a inițiativelor în colective, brigăzi și echipe a fost pusă în legătură cu evidențierea clară a eficienței acestora, deci cu urmărirea sistematică a aplicării lor și, pe această bază, a perfecționării lor. Munca politică desfășurată de organizațiile de partid și sindicat trebuie să stimuleze cu mai multă consecvență inițiativele ce s-au dovedit eficiente. Popularizarea experienței înaintate, a roadelor colectivelor cu bune rezultate în aplicarea inițiativelor constituie un mijloc de acțiune energic la îndemîna organizațiilor de partid, sindicat și U.T.C., a conducerilor colective din întreprinderi pentru a spori interesul formațiilor de lucru, a organizatorilor proceselor de muncă față de inițiative. Totodată un bun prilej de a orienta și lega inițiativele de necesitățile stringente ale producției: creșterea productivității muncii – pe prim plan situîndu-se în acest cadru promovarea tehnologiilor avansate de mecanizare –, stabilizarea, formarea, calificarea și policalificarea muncitorilor pentru a-și însuși și perfecționa noile tehnologii, reducerea costurilor materiale de producție, a consumurilor de energie și carburanți, sporirea continuă a eficienței economice. S-a subliniat cerința creșterii frecvenței schimburilor de experiență privind extinderea și generalizarea inițiativelor muncitorești, evidențierea prin mijloace de mare efect a acestei competiții, a succeselor în aplicarea inițiativelor.

Puterea faptelor

● (Urmare din pag. I)

în minerit, li s-a dat sarcina de a se ocupa direct de abatajele frontale, de problemele ridicate de noua combină.

Pentru a lichida unele neajunsuri provocate de aprovizionarea neritmică cu materiale, comuniștii din brigada lui Florea Petrișor, cei cărora li se repartizase noua combină au inițiat, în mod excepțional, intrări în mină în zilele de repaus, pentru ajutarea mecanicilor la întreținerea utilajelor și pentru asigurarea aprovizionării cu unele materiale care lipseau. Tînărul inginer Octavian Naste, fiu de miner, pasionat promotor al tehnicii moderne, a intuit din primele zile că există posibilități de perfecționări în utilizarea combinei, reclamate de condițiile din abataj. Tăierea cărbunelui, încărcarea și transportul se fac mecanizat, este, o treabă bună, dar oare nu se poate curăța și vatra? s-a întrebat el. Și tot el a căutat și a găsit soluția. Așa a apărut, adaptat noii combine, un sistem original de ripare. Un dispozitiv simplu, conceput de același inginer, a asigurat exploatarea spițului de la intersecția preabatajului cu abatajul.

Cîțiva tineri, care urmează cursurile de calificare ale școlii miniere, dornici de a-și perfecționa cunoștințele profesionale, au cerut: „vrem să lucrăm la Petrișor". Și dorința lor a fost satisfăcută. Petru Preda, Dumitru Armeanu, Marin Căpraru, devenind „ortacii lui Petrișor", au demonstrat prin fapte că merită această încredere, au dovedit hărnicie, răspundere față de sarcinile care li s-au dat. „În brigada noastră – se mîndrește Florea Petrișor cu ortacii săi – nu mai avem oameni care să facă nemotivate !!".

Acum combina merge în plin, cu randamente de peste zece tone pe post. Zi de zi minusul de 2400 tone acumulat în luna ianuarie se diminuează, prin realizarea a trei cicluri în 24 de ore. Un reviriment în activitatea colectivului: zilnic se extrag zeci de tone peste plan. „Evidențiați? Toți cei care au pus umărul la greu!" – ne spune secretarul organizației de partid, tovarășul Constantin Popescu. Amintesc totuși cîțiva din aceștia: minerii Ilie Stăncoi, Vasile Badea, Ilie Pătulea, Gheorghe Ardeleanu, combainierul Petrache Ciubotaru, electrolăcătușii Neagu Matache, Vasile Ciubotaru, Gheorghe Năstase, Simion Mureșan, care s-au situat de la bun început, fără rezerve de partea adepților tehnologiei noi de lucru, luptînd cu perseverență împotriva dificultăților inerente, ivite la început.

Acum, îndoielile celor neîncrezători în posibilitățile noului utilaj s-au risipit. Efortul fizic s-a diminuat mult în abataj. Ortacii lui Petrișor s-au convins că pot păși, cu ajutorul combinei, spre adevărate recorduri de productivitate.

CARNET CULTURAL

- **Mîine** (ora 18), în sala Casei de cultură din Petroșani, Teatrul de stat „Valea Jiului" prezintă un spectacol cu piesa „Alegeți-l singuri" de Ivan Bucovcan.
- **Etapa municipală** a concursului brigăzilor artistice din școlile Văii Jiului are loc mîine (ora 10) la Casa de cultură din Petroșani.
- **La Casa de cultură** din Uricani este organizat astăzi (ora 17) un spectacol, susținut de brigăzi artistice, pentru oamenii muncii de la I.M. Uricani.
- **Sub genericul** „Astăzi clubul este al dv", clubul sindicatelor din Lupeni, în colaborare cu comitetul sindical de la preparație, organizează astăzi (ora 17) un program cultural-educativ și artistic pentru preparatori și familiile lor.
- **Brigăzile artistice** ale liceelor din Petrila și Petroșani au susținut, ieri, în sala mică a Casei de cultură din Petroșani un dialog artistic, prilejuit de trecerea în revistă a formațiilor care se pregătesc pentru ediția a II-a a Festivalului național „Cîntarea României". (I.V.)

NOTĂ

Mină nouă, năravuri vechi

Inițial eram tentați să numim cele două incinte de pe Maleia ale Întreprinderii miniere Livezeni „fiice vitrege" ale „incintei mamă" din Petroșani. Dar, după ce am aruncat o privire și asupra incintei de jos, am renunțat.

De ce vroiam să le numim „fiice vitrege"? Pentru că ne determina aspectul lor dezolant; mormanele de fier vechi și de utilaje noi care așteptau să fie introduse în subteran din jurul puțurilor nr. 1 și nr. 2. Ne îndreptățea, pentru moment, să o facem și faptul că nici zăpada nu reușise să le acopere. De ce am renunțat? Pentru că o privire aruncată prin „incinta mamă", cum spuneam, ne-a convins că nici aici situația nu este mai bună. Cei care vor să se convingă nu au decît să privească haosul și neorînduiala ce domnesc, ca la ele acasă, în spațele impunătoarei clădiri din cartierul Aeroport – Petroșani, în care este adăpostit sediul acestei întreprinderi.

După cum se vede deși mina este nouă, năravurile sînt vechi, pentru că această situație nu-i de ieri, de alaltăieri. Poate odată cu venirea primăverii, gospodarii minei se vor învrednici să facă ordine, curățenie și vor expedia fierul vechi acolo unde-i este locul. (D.G.)

Contraste

„IUȚEALĂ DE MINĂ"

De prin noiembrie trecut, lui Traian Virca i s-a făcut lehamite să muncească, rătăcind pe sinuoasele căi ale necinstei. A crezut că se va „descurca" în viață, bizuindu-se doar pe „iuțeala sa de mînă" și „nebăgarea de seamă a altora". Și-a verificat „aptitudinile", pătrunzînd într-unul din cabinetele dispensarului din Uricani. Profitînd de faptul că nu-l vede nimeni (a crezut el), și-a însușit toți banii găsiți într-o poșetă rămasă fără supraveghere. Adică, nici mai mult nici mai puțin de... 15 lei. A avut prilejul să constate că furtul, cît de mic, tot furt se numește și că oricît de „ascuns" ar fi, pînă la urmă nu rămîne nepedepsit. (I.V.)

IMPRUDENȚE FATALE

În ciuda numeroaselor avertismente asupra consecințelor nefaste ale consumului abuziv de alcool, se mai găsesc cetățeni care nu țin cont de acestea. Din nefericire, unii din aceștia, de obicei cetățeni pașnici săvîrșesc contravenții și chiar infracțiuni pe care le regretă amarnic după ce se trezesc din starea de euforie. Uneori însă, imprudența consumului de alcool poate fi fatală. La Lupeni, în ultimele două luni, doi oameni și-au pierdut viața în timp ce se aflau sub influența alcoolului. Unul a căzut în Jiu, iar celălalt în... pîrîul Mierleasa, fiind descoperiți prea tîrziu.

PE CINE PRIMIȚI ÎN CASĂ?

Întrebarea de mai sus o pun doi oameni vîrstnici, de omenie, care l-au găzduit cu bunăvoință, fără a mai sta pe gînduri, pe un oarecare Andrei Seciu. Acesta, abuzînd de încrederea pe care i-au acordat-o gazdele, a cerut „cu împrumut, pînă la chenzină" o sumă de bani. Dar în loc să-i cheltuiască în mod chibzuit s-a pornit să chefuiască, în tovărășia unui „prieten" – Constantin Capră. Seara tîrziu, cînd li s-au isprăvit banii, cei doi se întorc la „gazdă" și fură două ceasuri de mînă cu gîndul de a le vinde. Dar n-au apucat să vîndă decît unul, fiindcă la vînzarea celui de-al doilea au fost surprinși „în flagrant" de organele de miliție, care-i cunoșteau drept „clienți" puși pe trai fără muncă.

MOISE „BUTELIE"

Are slăbiciune pentru butelii. Nu numai pentru cele de vin, ci mai ales pentru cele de aragaz. Că de aici i se trage și porecla, dată de cei de teapa lui, care cred că pot trăi din munca altora. Numele lui adevărat este Dumitru Moise. Locuiește în Uricani, dar frecventează „restaurantele" din Valea Jiului în căutarea... celor care doresc butelii de aragaz. Și se găsesc din păcate (păcatele lor!) oameni creduli care se lăcomesc să facă rost de o butelie de aragaz în plus. Așa sînt cetățenii Ioan Stoica, Neculai Cucu, Soare Nicu și alții care au dat individului „pe încredere" sume între 700 și 1 500 lei...

Bani aruncați pe apa sîmbetei. Fiindcă, bineînțeles, D.M. n-a avut de unde să le dea butelii...

V. STRĂUȚ,
cu concursul lt. de miliție Dumitru BĂDULESCU

ILUSTRATA PE ADRESA...

Păzea, dulăi!

Nu i-a impresionat nici măcar aparatul de fotografiat, dimpotrivă, s-au îndreptat spre el...

...Și dacă nu-i ocolești, cum n-au noțiuni din codul manierelor, dulăii ieșiți în cale sînt gata să-ți facă de petrecanie. Și asta ziua, în amiaza mare. Și în plin municipiu. Noaptea nici nu mai vorbim. Soluția? Cineva propunea a nu se mai ieși din casă. Asta nu se poate! Se așteaptă, deci, o măsură care să-i pună pe dulăi pe fugă.

L. ION

Pregătiri de primăvară

Luna februarie este pe sfîrșite, dar iarna nu are încă gînd de ducă. Zăpada și gerul nu-i împiedică pe harnicii gospodari ai comunei Aninoasa să se pregătească de primăvară. În frunte cu deputații, aninosenii au curățit șanțurile și trotuarele de gheață, au executat săpături pentru canalizare și alte lucrări a căror valoare depășește 200 000 lei.

Potrivit indicațiilor date de conducerea partidului și statului nostru cu privire la organizarea asociațiilor țăranilor individuali pentru creșterea animalelor și dezvoltarea pomiculturii, consiliul popular al comunei a preconizat ca în ziua de 26 februarie să organizeze la Căminul cultural din Iscroni o adunare populară cu țăranii cu gospodării individuale. Se va discuta despre posibilitățile de extindere a pomiculturii, de sporire a șeptelului de animale și valorificare deplină a terenului agricol.

LITERATURĂ · literatură · LITERATURĂ · literatură ·

Din creația membrilor cenaclului literar „Panait Istrati" — Valea Jiului

Privită de pe crestele Parîngului, Valea Jiului oferă o priveliște impresionantă, în-gemănînd viața și munca minerilor care se bucură simplu și grav de tinerețea acestor meleaguri. E firesc, ca aici să înflorească o mișcare literară care se inspiră direct din realitățile de azi ale Văii Jiului. Biografiile artistice încep, întotdeauna simplu, fără o carte de vizită, cum este și a cenaclului literar „Panait Istrati" de pe lîngă Casa de cultură din Petroșani, deschis în toamna anului trecut — continuînd, de fapt, tradiția vechiului cenaclu „Meșterul Manole" și „Minerul" de acum 25 de ani —, devenit în scurt timp un cadru excepțional de exprimare artistică, de orientare și stimulare a talentelor.

Activitatea cenaclului — reprezentativ pentru Valea Jiului, însă fără a slăbi cercurile literare din fiecare oraș — este bogată și are meritul de a încerca să continue prin înnoirea tradiției literare a acestor locuri unde trăiesc și muncesc numeroși oameni talentați. Această pagină grupează doar o mică parte din laboriosul atelier de creație artistică al Văii Jiului.

Vreau

Timpul pătrunde în mine,
vine de departe și-l văd
ca o poveste a omului...
prezentul aleargă cu mine –
și-l văd,
vreau viitorul să-l știu
ca o poveste
a copacilor
a florilor
a grînelor
a bucuriei oamenilor...

Ion ȚIGANTELE,
lăcătuș, Uricani

Sonet

Starea de mină e o căutare
ciorchini se adună minerii la sfat
tresare sub vorbă cărbunele-n strat
sclipind pe ici-colo a întrebare

Se leagă un drum nou și întunecat
pe care vor sădi mărgăritare
ortacii într-o vrednică prinsoare
s-adune mult cărbune înmiresmat

Se scot înspre lumină negrii faguri
cînd muntele-și adună noi șiraguri
drept trepte pentru scară temerară

Și-adîncul ne cuprinde minerește,
la inima cu care viețuiește,
credința noastră vie pentru țară

Ion Dan BĂLAN,
Petrila

Să nu lăsăm...

Să nu lăsăm copacii în voia lor să plece...
Să nu lăsăm copacii să iasă din pămînt
că-n ciuda-a-tot ce vine,
în ciuda-a-tot ce trece,
a fost făcut odată, cu ei, un legămînt.

Adînc înfipți în vatră, statornici să rămînă
– parcă i-ar ține-n brațe străbunii, lumînări
aprinse pentru jertfa ce țara mea română
a dat-o, spre lumina și pacea-acestei zări.

De-aceea poate-n oștirile străbune
își regăseau și forța și lemnul de uluci,
cinstind cu vin eroii – chezași de zile bune –
De-aceea, poate, codrul fu casă de haiduci.

Cînd primăvara frunza, întîi și-ntîi, tresare,
ori cînd se rumenește de focul toamnei, rece,
simțim cum ne inundă o dragoste în stare
să țină-n loc copacii pădurii,
să nu plece!

Camil POENARU,
desenator tehnic, Petroșani

Legămînt

Noi am jurat luminii legămînt
Și căutăm adîncurilor hrana,
În întuneric zăcăminte sînt,
Izvoare limpezi umplu subterana.
Afund în munte brațele răzbat,
Prin noi, din vremuri, zarea scînteiază,
Ne înălțăm în adîncimi, curat
Ca lacrima ni-e gîndul, cer și rază.
Pămîntul ne primește înțelept,
El dăruie prin luptă bogăția,
Și dacă fulgerul se stinge-n piept
Și sărutăm ca dacii glia,
Renaștem, din țărîni, veac după veac,
Și dăruim adîncurilor hrana,
Luminile cu noi răsar și tac,
Noi sîntem țării nume, subterana.

Calistrat COSTEA,
E.G.C. Vulcan

Sculptor

Intens mai arde
dalta-n mine, întoarsă,
Și-i sunet al ideii
în marmură cioplit.
Prin viscolul fierbinte,
stîrnit de tîmpla arsă,
Se răsucește-n mine,
coboară-n infinit...

Ioan CHIRAȘ,
muncitor tiprograf,
Petroșani

Zăpezi

Pinii urmează calea pînă la
albastrul zăpezii căzînd
peste noapte
– mare dăruită la sfîrșit
unei patrii distincte – fără trufie.
Cînd acoperișul cerului o mîngîie
multiplică brăzdarul
– după-amiezii
în pîinea ridicată aidoma soarelui
de rărunchii strălucitori.
Caut zăgazurile verii grase
de topirea augustelor zăpezi
cu ele ce pașnică e rădăcina
și drept
– adîncul ocrotitor
alăturea mării învață
floarea
iarba
spicul
și șuvoiul strîns de mădulare calde
înfruntă aerul, risipește aripa înceată.

Valeria ZAMFIR,
profesoară, Lupeni

Pe cărările patriei

Lin lunecă lumina pe cărările Patriei,
ape curate îmi vorbesc
despre împlinirea din maluri.
Ochii senini ai copiilor
își scaldă privirea
în necuprinderea ei
ea însăși necuprindere pură.
Pe cărările Patriei,
poetul aduce cu el cîntările zilei.

Ion P. VLAD,
lăcătuș, Vulcan

Simbol

Da, e adevărat, îți trebuie curaj
Să intri să lucrezi în abataj
Da, e adevărat, îți trebuie tărie
Să croiești prin munte galerie
Da, fără-ndoială trebuie să fii bărbat
Căci numai de bărbați se lasă cărbunele furat
Da, fără-ndoială, trebuie să fii puternic
Ca mina să te simtă stăpîn pe întuneric.
Așa-i, acolo, în acea lume, nimic nu-i lesne
Uneori sudoarea, propria-ți sudoare-ți curge pe glezne
Uneori umerii, oricît de vîrtoși, se-nconvoaie
Uneori oboseala trudei te-ndoaie
Uneori vrea să te-ntringă îndărătnic pămîntul
Uneori te doare că nu simți în față cum adie vîntul
Așa-i, uneori-deseori, ieși din șut
Ca dup-o trîntă c-un înfuriat și-ndîrjit mamut
Întotdeauna însă, în zi sau în noapte, cînd ieși la lumină
Lumină aducînd — soare din adînc — în privirea-ți senină
Învingător ești.
Și poate de-aceea nu întîmplător cuvîntul simbol — abataj
Se întîlnește-n vers cu fireasca-i pereche — curaj.

Paul SERTAN,
economist, Petroșani

Acesta e lăcașul

Pămînt păstrat cu sfințenie
codrii ce-ascund baladele bărbaților frumoși;
rîuri prin marea Cîmpie
duc lumii un dor din strămoși.

Cetate rotundă ca o pîine
cu miezul aromat sub cînt de libertate,
cu fete prinse-n hore și-n crezul comunist
și cu flăcăii tineri stăpîni pe-un adevăr.

Acesta e lăcașul unde Poetu-și țese visul
cu mîinile scăldate în răsărit de soare
cu tîmpla pe cunună și sufletul deschis.

Ion P. VLAD,
lăcătuș, Vulcan

Hotărîrea

După ce îi spuse „azi am un nou ortac", bărbatul se pregăti de plecare. Marina îi urmărea mersul greoi, apăsat, și, mirată de vorbele lui, avu o strîngere de inimă. Stătea tot acolo în capătul scării, ca-n ziua dintîi, acolo de unde putea să-și înmoaie mîinile în soare ori în lună sau să spargă nori cînd ar fi vrut să verse ploaie peste pajiști, și mai privea încă fără țintă undeva peste umărul lui, ca și cum nu i-ar fi știut de prezență.

„Marino, ce-ți place ție mai mult și mai mult?", o întrebase a treia zi după ce s-au luat.

Ea închise ochii și-i răspunsese:

„Îmi place colina asta înaltă de unde am ca-n palmă și Valea și rîul și..."

„Și?"

„...și orașul și turnul ăla cu roată și dangătul clopotului și...", dar nu mai putuse continua. Bărbatul îi pusese palma la gură înăbușindu-i glasul care-i striga numele. Palma aceea mare, bătătorită și aspră i se păruse caldă și moale. Din prima zi, gingășia și sfiiciunea ei împodobise bărbăția lui, și ei trebuie să-i fi plăcut casa unde venise, cu dîmbul verde și înalt, cu orașul și mina din Vale, cu turnul și clopotul lui, pe care îl asculta în fiecare noapte bătînd. Și azi, la fel ca-n prima zi, Achim rezemase prispa și fuma cu ochii strînși, pîndind-o. Într-un tîrziu îl zîmbi, de parcă ar fi voit să spună: „Tu îmi ascunzi ceva, Marino!", și ea, cu ochii mărițl de atîtea întrebări și nedumeriri, clocotind ca o matcă în care apa nu-și mai găsea ieșirea, își ascunse privirea.

— Mare lucru să mai prindem prima colivie! spuse Achim și-și privi ceasul.

— Cînd lipsești tu, și orașul din vale, și turnul ăla cu roată, și...

— Și?!

Marina căzu în mutenie. Privirile i se izbesc de statura lui Achim și se aștern în umbră. „Mă-ncearcă", se sili ea să-și adune gîndurile, așa cum o făcuse și cu douăzeci de ani în urmă. De la începutul începuturilor, de cînd se luaseră ei amîndoi, apoi trei, împreună, deci, cu Flaviu, se obișnuise cu tăcerile lui, cu plecările grăbite și sosirile tîrzii, cu mina din Vale și clopotul pe care îl asculta bătînd ca o inimă. De cîte ori nu deschidea fereastra, și-l chema și pe Achim să asculte zgomotele, sau cînd el o găsea lîngă poartă, așteptîndu-l, nu s-a gîndit niciodată că ar putea veni o zi, una singură, cînd chemarea clopotului îi va usca zîmbetul pe buze, strîngîndu-i inima, iar așteptările nu vor mai fi așteptări, ci chinuri venite din întuneric în salturi turbate, strecurîndu-i-se hoțește în inima și gîndul ei de nevastă și mamă.

— Și, zi-i chiar e-adevărat?

— Crezi că eu îi vreau răul, Marino?! veni răspunsul.

Vocea lui Achim nu era aspră, ci mai degrabă moale, vlăguită. Bănuia că îi ascunde adevărul, parcă între ei intervenise o schimbare, un fel de înstrăinare. Îi bănuia furia și își plecase fruntea, închizîndu-se și mai mult în ea.

— Știe el ce face! Ce vrei, să stea după zăplaz cogeamite bărbatul și să mi se pitească după fusta ta?

Din vară, de cînd Flaviu a primit prima țigară, și paharul cu răchie din mîna bătătorită și grea a tatălui său, și mai ales de cînd cu facultatea aia de „reușit fără loc", avea coșmaruri, și dacă ar fi întrebat-o cineva, să-i spună ce are de gînd cu fiul lor, ar fi răspuns că nu poate hotărî singură, ci împreună cu Achim, pentru că Achim era bărbatul ei, care o mîngîia și o săruta cînd îi aducea aminte că îi place orașul și turnul, și sunetul clopotului și zumzăitul rîului zbătîndu-se între maluri.

— Tu nu vrei să-l înțelegi, Marino!

I se păru că rîsese, dar rîsul lui Achim se șterse repede, nu-l auzise limpede. Se uita la el, și-și aminti că rîsul lui pornise de la privirea aceea mirată și lungă. Soarele care prînsese putere izbea în tîndă și pe acoperiș. O clipă, rămase pironită locului privind trista imagine a chipului său regăsit în lumina curată din curte. Tînda se chircise sub tavanul înalt, apăsînd greu, sufocant.

— S-a dat cu capul de toate pragurile și tot la făgașul nostru a venit! oftă ea.

Privirile lui Achim o răscolesc. Vru să plece, dar ochii ei încețoșați parcă îl reținеau. Era sigură că aștepta ca ea să spună „că Flaviu ar merita altceva, nu băieș, că-i copil voinic și isteț, nu le seamănă lor, poate bunicilor și străbunicilor, și că ei aveau cu ce să-l țină, nu se face ca el să trudească de-acum, cînd abia i-a mijit mustața!", dar nu, tace. Se ghemuise în inima ei de femeie, de mamă, și-i este alături. Pajiștea de sub zăplazuri se deschide înainte, și-i liniște în jur, liniște în gînduri, încet simte o ușurare născută în ea odată cu „Și el a vrut, Marino!", și tot atunci simte că liniștea aceea este ca o împăcare cu tot și cu toate.

Dincolo, pe cărarea lipită de zăplazuri, umbra munților se lățise și atîrna gata să pice. Cîteva clipe mai tîrziu poarta se închide cu zgomot, iar Marina, privi mult timp în urma bărbaților pe care-i avea și-n inimă, și-n gînd.

Dumitru Dem IONAȘCU

Lucrările celei de-a XI-a Conferințe a Uniunii Asociațiilor Studenților Comuniști din România

● (Urmare din pag. I)

ților Studenților Comuniști din România.

Primit cu cele mai calde sentimente, în entuziasmul și însuflețirea generală, ia cuvîntul tovarășul NICOLAE CEAUȘESCU.

Cuvîntarea secretarului general al partidului a fost urmărită cu viu interes, cu profundă satisfacție și aprobare deplină, fiind subliniată, în repetate rînduri, cu îndelungi aplauze. Se scandează, din nou, cu înflăcărare, „Ceaușescu – P. C. R.!" „Ceaușescu și poporul!", „Ceaușescu și studenții!".

La ieșirea din sală, în holul și în fața Palatului Marii Adunări Naționale, sute de studenți au aclamat din nou pe tovarășul Nicolae Ceaușescu, dînd expresia dragostei fierbinți și recunoștinței profunde față de partid și secretarul său general, pentru condițiile de viață și studiu asigurate studențimii, întregului tineret al patriei.

★

În ședința de dimineață au fost alese prezidiul și celelalte organe de lucru ale Conferinței.

Delegații au adoptat, în unanimitate, următoarea ordine de zi:

– Raportul Consiliului U.A.S.C.R. cu privire la activitatea desfășurată în perioada dintre Conferința a X-a și Conferința a XI-a și sarcinile ce revin Uniunii Asociațiilor Studenților Comuniști din România, în vederea participării active a studențimii la înfăptuirea hotărîrilor Congresului al XI-lea și Conferinței Naționale ale P.C.R.;

– Raportul Comisiei de cenzori;

– Alegerea Consiliului U.A.S.C.R. și a Comisiei de cenzori a U.A.S.C.R.

Raportul Consiliului Uniunii Asociațiilor Studenților Comuniști din România a fost prezentat de tovarășul Ion Sasu, secretar al C.C. al U.T.C., președintele Consiliului U.A.S.C.R., iar Raportul comisiei de cenzori de tovarășul Ion Stoica, președintele acestei comisii.

Conferința a trecut, apoi, la dezbaterea generală a problemelor înscrise pe ordinea de zi.

Au luat cuvîntul: Vasile Bontaș, președintele Consiliului U.A.S.C. din centrul universitar București, Marcel Romencu, președintele Consiliului U.A.S.C. al Universității din Iași, Viorel Lefter, care a prezentat Raportul Comisiei de validare, Petru Berce, președintele Consiliului U.A.S.C. din centrul universitar Cluj-Napoca, Georgeta Lazăr, vicepreședinte al Consiliului U.A.S.C.R., vicepreședinte al Consiliului U.A.S.C. al Institutului agronomic din Timișoara, Dumitru Floroiu Ebancă, președintele Consiliului U.A.S.C. al Universității din Craiova, Maria Wolf, președintele Consiliului U.A.S.C. al Institutului medico-farmaceutic din Tîrgu Mureș, Gheorghe Dobrea, președintele Consiliului U.A.S.C. al Universității din Brașov, Emilia Cîrstea, președintele Consiliului A.S.C. al Facultății de mecanică a Universității din Galați, Mihail Gafițeanu, rectorul Institutului politehnic „Gh. Asachi" din Iași, Maria Melinda Rab, șefă de comisie a Consiliului A.S.C. din centrul universitar Cluj-Napoca, Romulus Andrei, vicepreședinte al Consiliului U.A.S.C. din centrul universitar București, Hildegard Stolz, șef de comisie a Consiliului A.S.C. al Institutului de învățămînt superior din Sibiu, Elena Ciocan, vicepreședinte al Consiliului U.A.S.C. al Institutului de mine din Petroșani, Sorin Băjenaru, președintele Consiliului U.A.S.C. al Institutului de petrol și gaze din Ploiești, Mircea Cranta, președintele Consiliului U.A.S.C. al centrului universitar din Iași, Tanța Nicola, președintele Consiliului A.S.C. al Institutului de învățămînt superior din Constanța, Nicușor-Cezar Irimia, președintele Consiliului U.A.S.C. al Institutului de învățămînt superior din Pitești, Aurel Șeitan, președintele Consiliului U.A.S.C. al Institutului agronomic din București, Carmen Bernic, vicepreședinte al Consiliului U.A.S.C. din centrul universitar Iași, Radu-Petru Lisenche, președintele Consiliului A.S.C. al Institutului de învățămînt superior din Sibiu și Constantin Halchiaș, președintele Consiliului U.A.S.C. al Institutului de învățămînt superior din Baia Mare.

Pentru a da posibilitatea unui număr cît mai mare de delegați și invitați să participe la dezbateri, la fundamentarea măsurilor și hotărîrilor Conferinței, lucrările s-au desfășurat, în cursul după-amiezii în comisii, pe probleme privind: pregătirea profesional-științifică, de integrare a învățămîntului cu producția și cercetarea; munca politico-ideologică și cultural-educativă; activitatea de pregătire pentru apărarea patriei, sportivă și turistică; munca educativă în căminele studențești și asistența socială a studenților; viața internă de organizație.

În cadrul lucrărilor pe comisii au luat cuvîntul un mare număr de invitați și delegați.

Atît în plen, cît și pe comisii, participanții la dezbateri au exprimat deplina adeziune a tineretului universitar la orientările și indicațiile cuprinse în cuvîntarea rostită de tovarășul Nicolae Ceaușescu la deschiderea lucrărilor Conferinței, hotărîrea unanimă de a acționa, sub conducerea organelor și organizațiilor de partid, pentru transpunerea lor în viață.

Făcîndu-se o analiză exigentă, responsabilă, în spirit critic și autocritic, a activității asociațiilor studenților comuniști, dezbaterile au relevat unele neajunsuri care se manifestă în munca organelor și organizațiilor studențești, indicînd noi căi și modalități de îmbunătățire a întregii activități a Uniunii Asociațiilor Studenților Comuniști din România.

Lucrările în plen ale Conferinței vor fi reluate sîmbătă dimineața.

(Agerpres)

In scrisori trimise redacției, numeroși cititori au venit cu propunerea de a se publica în ziarul nostru programul de radio pe întreaga săptămînă (cum procedăm cu programul TV.). Dînd curs acestei legitime solicitări a cititorilor noștri, începînd din 26 februarie, VOM PUBLICA în fiecare duminică, SELECȚIUNI DIN PROGRAMUL I DE RADIO.

Intreprinderea minieră Petrila

încadrează prin concurs

CABANIER, pentru cabana „Lunca Florii".

Condițiile de încadrare și retribuire sînt cele prevăzute de legile nr. 12/1971 și 57/1974.

Inscrierile se fac la biroul personal-învățămînt-retribuire al I.M. Petrila, pînă la data de 27 februarie a.c.

ACTUALITATEA în LUME

Orientul Mijlociu

CAIRO 24 (Agerpres) – Președintele Egiptului Anwar El Sadat, l-a primit vineri, la Ismailia pe Alfred Atherton, asistent al secretarului de stat al S.U.A. pentru problemele Orientului Apropiat și Asiei de sud, aflat în această țară în cadrul misiunii sale de mediere în negocierile egipteano-israeliene.

După cum relevă agenția MEN, Alfred Atherton a transmis președintelui Egiptului ideile israeliene asupra declarației de principii care să guverneze reglementarea conflictului din zonă.

La rîndul său, șeful statului egiptean a expus punctele de vedere ale Egiptului asupra acestor principii și a reafirmat necesitatea retragerii totale a Israelului din toate teritoriile arabe ocupate în anul 1967 și a recunoașterii drepturilor poporului palestinian, inclusiv a dreptului de autodeterminare.

Pe de altă parte, vineri, au continuat convorbirile dintre trimisul american și ministrul egiptean al afacerilor externe, Mohamed Ibrahim Kamel.

După contactele avute vineri, Alfred Atherton a declarat, potrivit agenției France Presse, că negocierile pentru o reglementare globală a situației din Orientul Apropiat se află „pe calea unui început bun". El a arătat că a avut prilejul de a confirma președintelui Anwar El Sadat voința americană de a participa la procesul spre pace.

BEIRUT 24 (Agerpres) – În Liban, situația revine la normal după recentele incidente dintre forțele arabe de menținere a păcii și forțele libaneze. Astfel, informează agenția France Presse, vineri a fost redeschisă traficului autostrada internațională Beirut-Damasc. Circulația automobilelor a fost restabilită în ambele sensuri.

De asemenea, amintește agenția citată, la începutul săptămînii au fost redeschise școlile din sectorul de est al Beirutului și suburbiilor sale ale căror cursuri fuseseră suspendate.

RABAT 24 (Agerpres) – Husni Mubarak, vicepreședinte al Egiptului, și-a încheiat vizita oficială la Rabat. În cursul convorbirilor pe care le-a avut cu regele Hassan al II-lea al Marocului, au fost subliniate relațiile strînse existente între cele două țări și pozițiile celor două state față de evoluțiile din Orientul Mijlociu și de pe continentul african, relevă agenția MEN.

Pe scurt

MINISTERUL AMERICAN AL ENERGIEI a anunțat că Statele Unite au efectuat la poligonul din deșertul Nevada o experiență nucleară subterană. Puterea exploziei – prima din acest an – a fost de 20–150 kilotone.

UN TRIBUNAL BIRMANEZ a pronunțat sentința de condamnare la moarte a patru persoane și de închisoare pe termene diferite a altor două, implicate într-o încercare de asasinare a președintelui U Ne Win și de complot pentru secesiunea statului Arakan, din vestul țării, informează agenția UPI.

COMPANIA ITALIANA producătoare de automobile „Alfa-Romeo" a anunțat creșterea cu 2,3 la sută în medie a prețurilor mașinilor sale.

AUTORITĂȚILE BRITANICE au respins cererea Frontului Național, grupare politică neofascistă, privind organizarea unui marș într-un cartier al Londrei – informează agenția Reuter.

I. C. S. M. I. PETROȘANI

anunță că s-a redeschis

Expoziția de mobilă ieftină cu vînzare

Intr-o ambianță plăcută, expoziția – amenajată la halele din Petroșani – prezintă un sortiment bogat de produse ieftine cum sînt:

- **CAMERE DE ZI;**
- **CAMERE COMBINATE;**
- **BIBLIOTECI;**
- **DULAPURI CU DOUĂ ȘI TREI UȘI;**
- **DORMITOARE;**
- **BUCĂTĂRII.**

Expoziția este deschisă zilnic, între orele 9–16.

MEMENTO

FILME

PETROȘANI – **7 Noiembrie:** Iarba verde de acasă; **Republica:** Mînie rece; **Unirea:** Rîul care urcă muntele; LONEA: Sfîrșitul legendei; ANINOASA: Ah, Jonathan, Jonathan; VULCAN: Fair play; LUPENI – **Cultural:** Impușcături sub clar de lună; **Muncitoresc:** Întoarcere tîrzie; URICANI: B.D. la munte și la mare.

TV.

12,00 Telex; 12,05 Roman-foileton. Pagini din Comedia umană. Reluarea ultimului episod; 13,05 Muzică distractivă; 13,50 Muncă = bunăstare. Reportaj-anchetă (reluare); 14,20 Intîlnire muzicală cu Norocel Dimitriu; 14,35 Din muzica și dansurile popoarelor; 14,50 Agenda cultural-artistică; 15,15 Stadion; 16,40 R.S. Cehoslovacia – Repere contemporane. Documentar; 16,50 Clubul tineretului la... Piatra Neamț; 17,50 Februarie 1978 – cronica evenimentelor politice interne și internaționale; 18,05 Antologia filmului pentru copii și tineret. Abbott și Costello; 19,30 Telejurnal; 19,50 Teleenciclopedia; 20,30 Mari filme western. Urmărirea. Premieră pe țară; 22,00 Intîlnire cu satira și umorul; 22,30 Telejurnal; 22,40 Seară de romanțe.

RADIO

5,00 Buleting de știri; 6,00 Radioprogramul dimineții; 7,00 Radiojurnal; 8,00 Revista presei; 8,10 Curierul melodiilor; 9,00 Buletin de știri; 9,05 Revista literară-radio; 9,40 Antologie de cîntece; 10,00 Buletin de știri; 10,05 Recital de operă; 10,30 Balade, și jocuri populare; 11,00 Buletin de știri; 11,05 Atlas cultural; 12,00 Buletin de știri; 12,05 Din comoara folclorului nostru; 13,00 De la 1 la 3; 15,00 Meridian-club; 16,00 Radiojurnal; 16,15 Radiodivertisment muzical; 18,00 Orele serii; 20,00 Romanțe, cîntece și piese concertante; 20,30 Azi, în România; 20,40 Cadențe sonore; 22,00 Radiojurnal; 22,30 Maratonul dansului; 24,00 Buletin de știri; 0,05–6,00 Non stop muzical nocturn.

VREMEA

Stația meteorologică Petroșani comunică: Ieri, temperatura maximă a aerului la Petroșani a fost de +6 grade, iar la Parîng de +4 grade. Minimele au fost de –3 și, respectiv, –2 grade.

Stratul de zăpadă la Parîng: 38 cm.

Pentru următoarele 24 de ore: Vremea continuă să se încălzească ușor. Cer variabil, mai mult senin. Dimineața, pe alocuri, ceață. Temperaturile maxime vor fi cuprinse între +4 și +12 grade, iar minimele între +1 și –2 grade.

Loto

REZULTATELE TRAGERII LOTO DIN 24 FEBRUARIE 1978

Extragerea I: 82 31 90 81 37 58 6 45 29

Extragerea a II-a: 12 8 87 20 2 51 67 10 1

Fond de cîștiguri: 1 153 681

MEMENTO

REDACȚIA ȘI ADMINISTRAȚIA, Petroșani, str. Republicii nr. 90 telefon: 4 16 62 (secretariat) 4 24 64 (secții). TIPARUL: Tipografia Petroșani, str. Republicii nr. 67