

Ședința Comitetului Politic Executiv al C. C. al P. C. R.

Sub președinția tovarășului Nicolae Ceaușescu, secretarul general al Partidului Comunist Român, marți, 15 decembrie, a avut loc ședința Comitetului Politic Executiv al C. C. al P. C. R.

În vederea îndeplinirii obiectivelor stabilite de Congresul al XII-lea al partidului, a sarcinilor ce decurg din îndeplinirea în țara noastră a noii revoluții agrare, Comitetul Politic Executiv a examinat și stabilit o serie de măsuri privind stimularea unităților agricole socialiste și a celorlalți producători în creșterea producției la hectar și sporirea livrărilor la fondul de stat prin acordarea de prime peste prețurile de bază pentru livrarea produselor vegetale la fondul de stat, de furaje și de sămânță.

Prin-le se vor acorda, începând cu anul 1982, pe tona de produs livrat la toate produsele vegetale și vor fi diferențiate în funcție de cantitățile de produse ce se vor livra la hectar.

S-a subliniat că măsurile adoptate acoperă în întregime cheltuielile, elimină neconcordanțele între costurile de producție și de livrare, asigurând, totodată, creșterea rentabilității și sporirea substanțială a veniturilor, constituind un important mijloc de stimulare pentru toți cei ce lucrează în agricultură.

În acest sens, Comitetul Politic Executiv a adoptat o hotărâre care se dă publicității.

În continuare, Comitetul Politic Executiv a aprobat noi măsuri de îmbunătățire a activității de mecanizare a agriculturii, care urmăresc asigurarea tuturor condițiilor

pentru executarea lucrărilor agricole în perioadele optime, cu respectarea tuturor normelor tehnologice, folosirea mai bună a parcului de tractoare și mașini agricole, reducerea costurilor de producție.

S-a hotărât ca secțiile și formațiile de mecanizare, organizate la unitățile agricole de stat și cooperatiste să funcționeze cu dublă subordonare. Personalul muncitor din secțiile și formațiile de mecanizare organizate la unitățile agricole de stat va fi integrat în activitatea unităților respective, încadrat și retribuit de acestea. Personalul muncitor din aceste secții și formațiile de lucru din cooperative vor fi integrate în activitatea cooperativei agricole de producție ca membri cooperatori și retribuiți de stațiunile pentru mecanizarea agriculturii, menținându-se în continuare calitatea de personal muncitor, cu toate drepturile ce decurg din aceasta. S-a hotărât ca în zonele necooperativizate să se organizeze stațiuni pentru mecanizarea agriculturii, care să asigure executarea lucrărilor specifice acestor terenuri, acționând în vederea sprijinirii producătorilor, a creșterii producției agricole. Au fost stabilite, totodată, sarcinile ce revin stațiilor pentru mecanizarea agriculturii și unităților agricole în vederea realizării la timp și de calitate a lucrărilor agricole mecanizate, potrivit normelor tehnologice, a întretinerii și reparării în cele mai bune condiții a tractoarelor și mașinilor agricole, pentru realizarea integrală a planului de producție agricolă.

(Continuare în pag. a 4-a)

Hotărârea Comitetului Politic Executiv al C. C. al P. C. R.

cu privire la aplicarea de noi măsuri de stimulare a producătorilor agricoli care livrează cereale, plante tehnice, cartofi, legume, fructe și struguri la fondul de stat, de furaje sau de sămânță

În conformitate cu obiectivele Programului partidului de față și a societății socialiste multilateral dezvoltate pornind de la prevederile planului național unic de dezvoltare a agriculturii în 1982 și ale programului privind autoconducerea și autoaprovizionarea teritorială pentru asigurarea populației cu produse agricole, animale și vegetale, elaborate din inițiativa și sub conducerea nemijlocită a tovarășului Nicolae Ceaușescu, secretar general al P. C. R., președintele Republicii Socialiste România, leziferate la recenta sesiune a Marii A-

dunări Naționale, Comitetul Politic Executiv stabilește un ansamblu de măsuri în vederea stimulării unităților agricole socialiste și a gospodăriilor populației în direcția sporirii producției la hectar și, pe această bază, a livrării la fondul de stat.

Comitetul Politic Executiv al C. C. al P. C. R. pornește de la principiul de bază al economiei noastre naționale privind corelarea și reasezarea prețurilor în raport cu schimbările care au loc în procesul de producție, în cheltuielile materiale și de muncă,

în prețurile mondiale, precum și în concordanță cu creșterea veniturilor populației, cu ridicarea generală a nivelului de trai general al poporului.

În cadrul acțiunii organizate pe întregul teritoriu în anul 1981, de corelare și actualizare a prețurilor în toate domeniile producției materiale, de așezare a acestora pe principii economice, este necesar ca și în domeniile contractării și achizițiilor de la producătorii din agricultură, să

(Continuare în pag. a 4-a)

MAREA ADUNARE NAȚIONALĂ ÎȘI REIA LUCRĂRILE ÎN PLEN

Biroul Marii Adunări Naționale a hotărât ca lucrările în plen ale sesiunii a patra a celei de-a opta legislaturi a Marii Adunări Naționale să fie reluate miercuri, 23 decembrie 1981, la ora 10.

Cauzele se cunosc, efectele negative de asemenea, totuși măsurile întârzie

Aminteam în luna septembrie în analiza făcută în privința calității cărbunelui de la I.M. Vulcan că pentru realizarea sarcinilor de plan ale minei pentru anul 1981 sint necesare măsuri de certă eficiență, nu

numai în planul cantității, dar și în cel al calității. Situația prezentată atunci, analizând calitatea cărbunelui pe 4 luni (martie-iunie) dovedea că, în urma trecerii la claubaj invers (alegerea cărbunelui din piatră) rezultatele s-au îmbunătățit simțitor. În urmă cu câteva zile am poposit din nou la mina Vulcan. Ce am constatat? În primul rând că în ultimele 5 luni in-

dicatorii de calitate s-au realizat doar o dată! Și atunci doar la cenusă... 41,7 în iulie, 39,9 (!) în august (singurul caz fericit), 41,7 în septembrie, 41,3 în octombrie și 42,5 în noiembrie, iată evoluția acestui indicator. Să mai adăugăm că uniditatea a fost depășită tot timpul în medie cu câte 1,2 puncte pe lună. Fără a fi aceste nerealizări ale indicatorilor de calitate s-au văzut și s-au simțit în realizarea planului la producția de cărbune. În ultimele 5 luni I.M. Vulcan a pierdut din cauza calității necorespunzătoare 21.647 tone

de cărbune. Și asta în nici... o jumătate de an! Chiar dacă s-a încercat „linistirea” noastră prin compararea cu cifrele din aceleași luni ale anului

trecut — e și acesta un fel de a face ca... struțul —, situația de acum este total nesatisfăcătoare. Creșterea procentului de cenusă în medie pe lună cu 1,4 puncte o dovedește. Tocmai de aceea am căutat să aflăm din discuția cu tovarășul Arpad Crișan, secretarul comitetului de partid și ing. Rodica Ciompan, responsabilă cu calitatea, care sint cauzele acestei situații. La întrebarea de ce s-a

renunțat la claubaj invers? — nu am primit răspuns. Care sint totuși celelalte cauze directe ale nerealizării indicatorilor? La claubaj (Puțul nou) discutăm cu lăcătușul Nicolae Bălan, cel care coordonează activitatea

celor 5 muncitoare. „Deși, la noi se lucrează cu răspundere, uneori simțim puși în situația de a nu putea face nimic. Vin brocuri de piatră imense, roți dintate, axe stelate, ștâlpi hidraulice... Dacă piesele de fier le reținem, piatra se mai strecoară. Și asta pentru că în mi-

Ioan Alexandru TATAR

(Continuare în pag. a 2-a)



Steagul ROSU



ORGAN AL COMITETULUI MUNICIPAL PETROSANI AL P. C. R. SI AL CONSILIULUI POPULAR MUNICIPAL

ANUL XXXVIII, NR. 9106 MIERCURI, 16 DECEMBRIE 1981 4 PAG. — 30 BANI

TRIMESTRUL IV

- ETAPA DE VIRF PENTRU INDEPLINIREA CU BUNE REZULTATE A SARCINILOR ANUALE
- REPETITIV GENERALA ÎN VEDEREA DEMARARII CU SUCCES A PREVEDERILOR PE 1982

Materializarea acestor idei constituie în etapa actuală pentru colectivele din economia Văii Jiului, preocupări prioritare. Publicăm în acest cadru un ciclu de materiale care a-

nalizează stadiul aplicării măsurilor tehnico-organizatorice și politico-educative menite să asigure îndeplinirea acestor deziderate.

AZI, I. M. LIVEZENI

Ing. IOAN CIUNGAN, directorul întreprinderii:

Condiții pentru realizarea sarcinilor viitoare la producția fizică de cărbune, în deplină securitate

Planul minei pe acest an, prevăzut prin studiile tehnico-economice nu a fost modificat, deși mina s-a confruntat cu serioase greutăți. Prin restructurări lunare, nerealizările au fost „impinse” în ultimul trimestru, respectiv luna decembrie, când sarcinile depășesc cu mult potențialul tehnic și de forță de muncă de care dispunem.

Nu reușim, deci, să ne realizăm sarcinile anuale la producția fizică de cărbune, deși între lunile martie și octombrie a.c. producția medie zilnică realizată a sporit cu aproape 50 la sută. Precizăm că am lucrat și lucrăm numai cu circa 70 la sută din efectivul de muncă necesar. În schimb, am realizat și depășit pe 11 luni rându-mentele planificate în subteran, în cărbune și în abataj. Realizăm, de asemenea, peste 1000 metri liniari în

plus față de planul la lucrările de pregătire și depășim planul lucrărilor miniere de investiții pentru deschiderea de noi capacități de producție.

Aceste din urmă realizări, ca și măsurile tehnico-organizatorice pe care le materializăm în această lună constituie bune premise pentru realizarea sarcinilor anuale 1982. Executăm mărirea unui complex mecanizat din panoul 1 în panoul 2 al stratului 13; noul abataj va intra în funcțiune la sfârșitul lunii decembrie. În stratul 5, blocul 6A, introducem un nou complex de tip SMA-2, programat să intre în funcțiune la 15 ianuarie 1982. Continuăm să extindem exploatarea prin tehnologii moderne în tot cursul trimestrului I al anului viitor, când vom introduce alte două complexe noi în stratele 12 și 5. La sfârșitul trimestrului I vom lu-

cra cu cinci complexe mecanizate de susținere și tăiere și cu un abataj cu susținere individuală și combină. Capacitatea de producție a minei se va dubla astfel, în special pe seama creșterii productivității muncii în noile abataje mecanizate — singura cale de a realiza producția fizică de cărbune cu efective scăzute. Scântăm pe o creștere a randamentelor medii în abataje de la 6,5 tne pe post la 8,5 — 9 tne pe post. La sfârșitul perioadei, efectivele ocupate cu introducerea complexelor vor intra în abataje ca forță de muncă direct productivă. Sigur că, în acest context, pentru stabilirea forței de muncă este necesar să primim sprijin pentru asigurarea locuințelor. Dezvoltarea în perspectivă — a

(Continuare în pag. a 2-a)

Una dintre cele mai harnice și omogene brigăzi din cadrul sectorului IV de la I.M. Urzicani, condusă de minerul Ion Brinzan, în imagine, alături de ortacii Mihai Blaj și Petre Băciu.



1100 kg/post în plus la productivitate

Printr-o mai bună organizare, folosirea integrală a timpului de lucru și utilizarea rațională a complexului mecanizat din dotare, brigada condusă de Teodor Bonale a reușit să sporească productivitatea muncii planificate în abataj cu 1100 kg pe post. Această productivitate superioară prevederilor de plan a condus la realizarea unei producții suplimentare de 4600 tone de cărbune coc-

sificabil. La obținerea acestor rezultate, care ridică pe noi trepte prestigiul minerilor mecanizatori, aleva-rați mineri tehnicieni ai Lupeniului, au contribuit în mod deosebit, priceperea și competența profesională a șefului de brigada seriozitatea și dăruirea în muncă de care au dat dovadă membrii brigăzii dintre care s-au remarcat minierii Florea Munteanu, Ion Chirilă și Alexandru Nagy.

Atitudinea tolerantă nu a dus la înlăturarea neajunsurilor, ci dimpotrivă

Îndeplinirea sarcinilor de producție, condiție esențială pentru creșterea nivelului de viață, a făcut obiectul unei ample dezbateri în cadrul învățămîntului de partid al comunistilor sectorului II de la mina Lonea. După cum era de așteptat, minusul înregistrat de colectivul sectorului II a constituit motiv de îngrijorare pentru comunistii sectorului.

„Calitatea noastră de comunisti se verifică prin modul cum știm să ne organizăm și să acționăm hotărît pentru realizarea planului de producție”, susținea șeful de brigadă Gheorghe Balica.

„Răspunsul la întrebarea pusă de propagandistul nostru, ing. Victor Apostu, șeful sectorului, cum se manifestă conștiința la membrii de partid trebuie să fie: îndeplinirea sarcinilor economice”, afirma brigadierul Ioan Baciu.

„Membrii de partid care fac absențe nemotivate nu au ce căuta în mijlocul nostru, pătează calitatea celorlalți”, spunea șeful de brigadă Gheorghe Chiciuc.

La data de 20 octombrie cînd la învățămîntul de partid se făceau asemenea precizări, brigada condusă de comunistul Ioan Baciu avea un minus de 600 tone de cărbune față de nivelul planificat și a încheiat luna cu un plus de 143 de tone de cărbune. Brigada

condusă de comunistul Gheorghe Balica avea un plus de 500 de tone, și a mai adăugat încă 113 tone de cărbune. Brigada condusă de Andrei Antal avea un minus de 478 de tone de cărbune din care a recuperat 203 tone.

Cifrele arătate evidențiază modul în care comunistii, au înțeles lecția de la învățămîntul de partid, modul în care au acționat pentru organizarea mai bună a activității productive, folosirea completă a timpului de lucru, întreținerea corespunzătoare a utilajelor în scopul creșterii randamentelor în abatoare.

Exemplele bune, cu oameni de cuvînt, comunisti care își onorează exemplar sarcinile de plan, angajamentele asumate pot continua și cu alții cum ar fi brigadierul Gheorghe Chiciuc care a realizat zece metri liniari peste prevederile sarcinilor de plan, în condițiile cînd în brigada sa nu a fost înregistrată nici o absență nemotivată. „Putem afirma că avem forța necesară realizării sarcinilor de producție, spunea șeful sectorului, ing. Victor Apostu. Dar, din păcate sînt și membri de partid care nu se situează în fruntea maselor”. Critica aspră adusă la adresa unor membri de partid care fac absențe nemotivate, care prin întregul lor com-

portament nu merită înalta cinste de a fi în rîndul comunistilor a vizat numele lui Cristinel Bejan, cu 12 absențe nemotivate, Mihai Garcea cu 14, Vasile Mureșan cu 7, Carol Paraschiv cu 3 și Rusu Burgea cu 13 absențe nemotivate. Exemplele nu se opresc aici. Pot fi continuate. Se naște însă întrebarea: care este efectul discuțiilor individuale purtate cu membrii de partid de către biroul organizației de bază? Atitudinea tolerantă a B.O.B. de la sectorul II față de proprii săi membri de partid a dus la înregistrarea unui mare număr de absențe nemotivate care s-au reflectat negativ și în activitatea celorlalți oameni ai muncii. Sectorul II înregistrează aproape 3000 de absențe nemotivate. Jumătate din minusul la producția de cărbune, înregistrat de sector, se datorează absențelor nemotivate.

Lată de ce considerăm că învățămîntul de partid prin legarea lui mai mult de aspectele concrete în care se manifestă conștiința comunistului la locul său de muncă, poate fi un catalizator dinamic al conștiinței muncitorești prin forța de înrîurire a comunistilor în masa oamenilor muncii.

Teodor ARVINTE

DEZARMAREA-PACEA-COLABORAREA

DREPTUL FUNDAMENTAL AL POPOARELOR

Progresul științei și tehnicii în slujba omului

Lumea întregă protestează vehement împotriva celor lipsiți de rațiune, împotriva celor care minimalizează efectele bombelor cu neutroni, efectele distructive ale unui așa zis război limitat care se poate transforma într-un incendiu mondial. Povara grea a înarmărilor apasă greu pe umerii popoarelor. Astăzi cînd în lume există 800 milioane de oameni care suferă de boli datorită penuriei de apă; cînd zilnic mor 25 000 de persoane din aceeași cauză, cînd lipsa apei curate, alături de malnutriție este cauza a aproape jumătate din copiii care mor pe Terra, și nu ating nici vîrsta de 5 ani în țările subdezvoltate, bugetele alocate înarmării depășesc fantastica sumă de 550 miliarde dolari. Lată rațiunea pentru care noi mincarii, alături de toți cetățenii patriei, de toți oamenii progresiști din lume spunem un NU categoric războiului, oprirea cursei aberante a înarmării, alocarea unei cote din bugetele militare destinate înarmării pentru eradicarea foamei, secetei și pustietății care binluie în țările subdezvoltate. Cereți geniului uman ca forța încătușată a

atomului să fie dirijată spre energie și lumină, progres și civilizație, spre pacea și liniștea popoarelor, nu în scopul distrugerii valorilor materiale și umane.

Acum, mai mult ca oricînd trebuie înțeles că pacea nu poate exista în condițiile unor arsenale nucleare la care se vor mai adăuga altele și altele cu bombe neutronice. Liniștea noastră acasă, la școală, la locurile de muncă depinde de norii grei ce planează asupra păcii. Oamenii, oprîți cursa aberantă a înarmărilor, stă în puterea noastră să-i determinăm pe cei lipsiți de rațiune să se așeze la masa tratativelor, a negocierilor.

Creдем că, Apelul Marii Adunări Naționale care reprezintă dorința întregului nostru popor, adresat tuturor guvernelor și parlamentelor lumii va găsi ecoul așteptat, acum, cînd încă nu e prea tîrziu.

Mihai DUDESCU,
miner, șef de brigadă, sectorul I
mina Vulcan

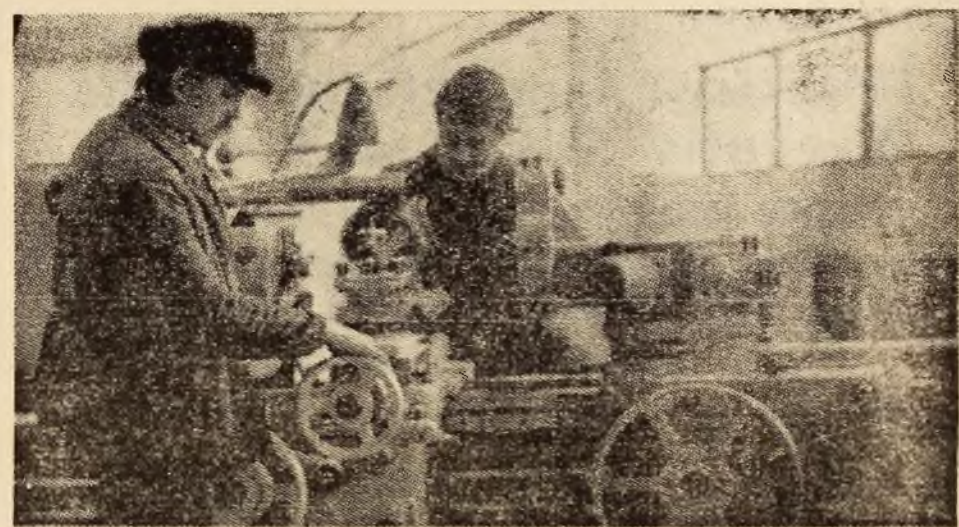

În imagine șeful de echipă Iacăuși Vasile Dogaru și Francisc Szekely finalizează lucrările de montaj ale unui srlung paralel, de la I.U.M. Petroșani.

Pentru realizarea sarcinilor viitoare

(Urmare din pag. 1)

sarcinilor actualului cincinal a minei nu este de conceput fără creșterea efectivelor.

Media zilnică a producției stabilită pentru trimestrul I 1982 este posibilă de realizat. Pentru îndeplinirea sarcinilor se acționează și prin formele specifice ale muncii de partid, prin organizațiile de sindicat. Pentru întărirea disciplinei, aplicăm, în primul rînd, inițiativa dirigenților muncitorească, avînd în vedere rolul important ce revine maiștrilor în mobilizarea brigăzilor la realizarea sarcinilor proprii, ca și în creșterea răspunderii fiecăruia la respectarea disciplinei tehnologice și a muncii. Aplicăm „judecata muncitorească” pentru cei ce se abat de la disciplină și absentează. Vor conta, desigur, mult în întărirea disciplinei, măsurile inițiate pentru redresarea extracției, în sensul atragerii oamenilor către brigăzile de mineri care își realizează sarcinile și deci, ciștiguri bune.

Așa cum anul 1982 urmează să constituie an de cotitură în realizarea sarcinilor fizice la producția de cărbune, anul 1981 a

fost an de colitură privind materializarea la Livezeni a unor măsuri de sporire a gradului de securitate a muncii. Să amintim în acest sens cîteva: pentru prima dată am trecut la folosirea unei stații de degazare și a uneia de innămolire; pentru reducerea fenomenelor de autoîncălzire a cărbunelui întrebuițăm bicarbonatul de sodiu în zone exploatate. În plus, au fost executate peste 600 ml de lucrări miniere noi de deschidere, cu profil de peste 10 mp, pentru îmbunătățirea aerajului general. S-a lucrat foarte mult pentru menținerea căilor principale de aeraj la profile corespunzătoare. În acest an se finalizează, printr-o lucrare minieră separarea circuitului de aeraj din zona blocului 6 de celelalte zone de exploatare, ceea ce va permite dublarea debitului în zonă. Dispunem, la puțul 4, de o nouă stație de ventilatoare, cu o capacitate dublă față de cea de pînă acum. Prin aceste măsuri, ca și prin numeroase altele, s-au creat condițiile necesare pentru ca munca minerilor, procesul de extracție să se desfășoare în deplină securitate, ca planul să fie realizat.

Cauzele se cunosc, efectele negative de asemenea

(Urmare din pag. 1)

nă nu se alege așa cum ar trebui”. Dar iată și alte păreri: „Deși, așa cum am văzut, sînt create toate condițiile pentru alegerea șistului, în ultimele 2 luni (!) această operație nu s-a făcut deoseori, pentru că, nu avem mașini pentru a transporta piatra” (Arpad Crișan). „O altă cauză o constituie infiltrațiile de apă din subteran, care nu se captează corespunzător. De asemenea alegerea șistului în subteran este o... raritate. În această privință neurmărirea realizării atribuțiilor la nivel de sectoare, privind calitatea cărbunelui, conduce spre aceleași rezultate necorespunzătoare”. (Rodica Câmpean).

Referitor la ultima cauză arătată, încă un amănunt. Se pare că — din motive necunoscute — măsurile bune, eficiente

nu prea sînt agreeate la I.M. Vulcan, ele avînd... zilele numărute. Concret, pînă în martie, inclusiv, se făceau probe de șist vizibil la fiecare sector. Se putea stabili astfel care sector acționează sau nu, pentru o bună calitate. Începînd din aprilie s-a renunțat. De ce? La comitetul de partid nu se știe... Inginera, responsabilă cu calitatea (fiind doar din octombrie numită) la fel... Deci clauzura invers, fiind eficient, a fost... abandonat! Probleme de șist pe sector, la fel. Am fost însă asigurați de tovarășul Arpad Crișan că de la 1 ianuarie probele de șist pe sectoare vor fi reintroduse. Probabil, atunci, exemplul bun al brigăzilor conduse de Iuliu Lupaș, Gheorghe Monoranu, Cristea Tomuleasa și Iosif Costea — fruntași în privința calității cărbunelui, datorită preocupărilor permanente, va fi urmat și de cei ce uită de faptul că

sînt obligați să acționeze în acest sens. Ne referim la brigăzile conduse de Gheorghe Tugurlan, Ion Calotă, Augustin Cucuta și alții, pentru care, între piatră și cărbune nu e nici o deosebire! Atunci cu siguranță rezultatele din luna iunie (ce-nușă 40,8) sau august (39,9) nu vor rămîne doar niște excepții.

În concluzie, măsurile preconizate de conducerea minei pentru anul 1982 (măsuri care, eficiente fiind, vor avea sperăm o soartă mai bună) pot duce la o îmbunătățire a calității cărbunelui cocsificabil de la mina Vulcan. Cea mai importantă cale de urmat în acest sens este aceeași: intensificarea eforturilor pentru reducerea conținutului de steril al cărbunelui brut expedit, realizarea normei interne de către mineri de la Vulcan. Rezultatele bune — deși rare — dovedesc că este posibil acest lucru.

Mai mult preț pe fier și lemn

O vie ilustrare a reușitelor gospodărești de la mina Bărbăteni o constituie și faptul că circa 1000 mp din partea centrală, puternic solicitată a incintei unității, a fost betonată, ceea ce ușurează o seamă de „mișcări” cu utilaje și cu materiale, înlesnind operațiunile de pregătire a acestora pînă la coborîrea în subteran. Avem de-a face deci cu o incintă nu prea veche, amplasată într-un punct îngust al văii Mierlesei care nu permite o extindere deosebită, dar — poate chiar prin aceasta — mai ușor de gospodărit. Aceste condiții pun într-un evident contrast aspectele care demonstrează că fierul vechi — în unele cazuri și cel nou —, și materialul lemnos nu se bucură de aprecierea cuvenită. În apropierea silozului sectorului II, a atelierului electromeccanic și în alte puncte ale incintei se puteau vedea mari cantități de fier și lemn vechi, scoase din subteran și împrăștiate. În cîteva locuri, inclusiv pe drumul de la gară spre mină și în albia pîrîului Mierleasa, am observat multe buci de lemn și o armătură metalică fără urme de folosire, „pierdute” pur și simplu de mijloacele de transport și abandonate. Pe lângă faptul esențial că se depreciază, fierul și lemnul lăsate de izbeliște întregi aspecte de dezordine nedorite. Punerea la punct a incintei minei și valorificarea materialului fieros și lemnos ar trebui să constituie obiective imediate ale unor acțiuni de muncă patriotică. (T.V.)

informații

● ADUNARE POPULARĂ. Astăzi, în cadrul unei adunări cetățenești, Consiliul popular al comunei Aninoasa dezbate obiectivele planului economico-social de dezvoltare a comunei în anul 1982.

● DEZBATERE. Alături de la directorul clubului sindicatelor din Lupeni că astăzi (16 decembrie, ora 18), la sediul clubului are

loc, cu participarea tinerilor de la întreprinderile din oraș, o dezbateră cu tema: „Cartea în sprijinul producției și pregătirii tehnico-productive”. Cu acest prilej vor fi prezentate mai multe lucrări cu tematică minieră și electrotehnică.

● UNITATE NOUĂ DE ALIMENTAȚIE PUBLICĂ. În incinta bazei de agrement a orașului Petrița, se execută în aceste zile, cu sprijinul unor întreprinderi, ultimele lucrări de fi-

nisare și dotare cu mobilier, a unei noi unități de alimentație publică aparținînd I.C.S.A. și A.P. Petroșani. Noua unitate dispune de o sală de servire cu 120 de locuri, bucatărie și bar și va fi inaugurată cu ocazia sărbătoririi Revelionului 1982.

● ÎN ZONA ce va lega între ele cartierele 8 Martie și 7 Noiembrie din Petrița a început construcția unui nou obiectiv — oficiul P.T.T.R. Pînă ieri dimineața, constructorii au excavat

din fundația noului obiectiv poștal circa 100 mc de pămînt.

● DARACT. Amintim că în ultima zi a fiecărei luni, secția vată și plămînerie din cadrul I.G.C.L. Petroșani, alături pe strada Dacia nr. 1, dăruiește lîna și resturi de îmbrăcăminte din țesături din lînă și bumbac, la solicitarea populației. Resturile, aparent fără valoare, devin în acest fel refolosibile în plămîni și alte confecții noi.

● EXPOZIȚIE CULI-

NARA CU VINZARE. Astăzi, de la ora 10, în cadrul complexului de alimentație publică „Minerul” din Petroșani se organizează o expoziție care se anunță a fi foarte... gustoasă. Vor fi prezentate spre vînzare preparate culinare, de cofetărie și patiserie.

Rubrică realizată de
Toma TĂȚARCA

informații

REALIZAREA SARCINILOR LA EXTRACTIA DE CĂRBUNE IMPUNE CU NECESITATE INTEGRAREA FERMA ÎN EXIGENȚELE PROTECȚIEI MUNCII

La finele primului an al cincinalului și în pragul anului 1982

Preocupări responsabile pentru Siguranța activității în subteran

În anul 1981, la toate întreprinderile miniere din Valea Jiului au fost aplicate măsuri noi având ca scop creșterea gradului de securitate și siguranței activității în lucrările miniere. Prin grija constantă a partidului și statului față de această problemă, fondurile destinate activității de protecție a muncii, în cele zece întreprinderi miniere și întreprinderea de preparare a cărbunelui din Valea Jiului, a atins în acest an valoarea de 40.000.000 lei.

În domeniul propagandei de protecție a muncii și instruirii, un rol de bază în sporirea răspunderii și întărirea disciplinei în respectarea normelor, toate cadrele stagiare cu calificare superioară din întreprinderile miniere, din cercetare și proiectare au efectuat cursuri de perfecționare pe linie de protecție a muncii; au trecut prin cursuri de perfecționare toți maistrii mineri și electromeccanicii din întreprinderi și întregul personal care deservește stațiile telegizumetrice cu care sînt dotate minele. De remarcat, în acest cadru, că la cursul de protecție a muncii pe ramură, din acest an, primele trei locuri au fost ocupate, atît pe meserii cît și pe echipaje, de Valea Jiului.

Prin aplicarea Decretu-

lui emis în acest sens, au fost atestați la C.C.S.M. Petroșani și vor fi numiți pentru toate întreprinderile miniere și C.M.V.J. inginerii șefi cu securitatea minieră. În direcția principală de acțiune pentru eliminarea pericolelor din subteran — prevenirea și combaterea acumulărilor de metan — s-au între-

În anul 1981, în întreprinderile miniere au fost întreprinse măsuri suplimentare pentru sporirea gradului de securitate a muncii. Pentru anul 1982 au fost elaborate în același scop programe concrete de măsuri, judicios întocmite la nivelul fiecărei mine. Materializarea lor — țelul nostru, pentru a dobîndi securitatea omului, siguranța activității din subteran!

prins măsuri ferme de urmărirea permanentă a concentrațiilor, de lichidare operativă a celor peste norme, situația respectivă fiind urmărită zilnic la nivelul serviciului de resort din combinat. Aceasta înseamnă că în domeniul protecției muncii s-au pus în anul 1981 temeinice baze de pornire, la cota exigențelor, pentru anul 1982. Practic, starea de securitate a minelor este analizată lunar în birourile executive ale conducerilor colective și combinatului. Ca o noutate, proiectele de aeraj pentru '82 au fost avizate de C.C.S.M. Petro-

șani și Inspectoratul de stat teritorial de protecția muncii. Aceleași proiecte, avizate de către C.T.E. al C.M.V.J. și aprobate în biroul său executiv, urmează să primească aprobarea conducerii ministerului.

Evident, activitatea de protecția muncii a înregistrat în acest context reale

îmbunătățiri la toate întreprinderile. La mina Livezeni aerajul general a fost activat prin execuția unui ansamblu de lucrări miniere noi, la profile majoritate. La Vulcan și Lonea s-au pus, de asemenea, în funcțiune, noi trasee de aeraj și transport, la Vulcan punîndu-se bazele unei degazări locale, prin aplicarea studiului elaborat în acest scop de C.C.S.M. La Dilja, au fost efectuate lucrări noi și s-au dat în exploatare rezerve imobilizate în anul trecut. Dar, în același timp, persistă necesitatea grăbirii punerii în funcțiune a unor lu-

crări de aeraj pentru mina Petrila, unde se află în stadiu final de execuție suitorul central de aeraj, pentru mina Aninoasa, unde a început săparea spre adîncime a unor noi lucrări miniere de anvergură, pentru mina Paroșeni, unde, în acest an, din cauza profurilor reduse, nu s-a putut asigura întotdeauna diluarea corespunzătoare a concentrațiilor, realizarea unui microclimat optim.

La toate minele s-au stabilit prin preliminar programele de măsuri concrete cu caracter de protecția muncii a căror aplicare trebuie urgentată. O cerință de prim ordin care se ridică și în continuare în domeniul protecției muncii este întărirea disciplinei, a bateriilor de la ea, de la respectarea tehnologiilor de lucru, minimalizarea pericolelor și nerespectarea normelor de protecția muncii reprezentînd principala cauză a accidentelor de muncă. Tocmai de aceea, se impune ca organele colective de conducere, specialiștii, toți oamenii muncii din întreprinderi să acorde atenție sporită, înaltă responsabilitate în materializarea programelor de măsuri care vizează securitatea muncii, să combată prin toate mijloacele cazurile de indisciplină de la normele de protecția muncii.

ARTIFICIERI!

Respectați întocmai prevederile H.C.M. nr. 2509/1969 și normele departamentale de protecție a muncii privind regimul materiilor explozive (depozitare, transport și manipulare).

Pagină realizată

la cererea C.M.V.J.

Greșelile unora... exemplu pentru alții?

Se spune adeseori că, greșelile săvîrșite de unii, pot fi învățatură de minte pentru alții, care au aceleași metode. Realitatea infirmă însă această teorie... teoretică. Mai ales în cazul artificierului Gheorghe Mondoca de la I.M. Lupeni. Deși, cu siguranță a auzit nu odată, ce au pățit alți artificieri pentru că au încărcat găurile de pușcare, fără a evacua oamenii de la lucrările respective, în ziua de 18 noiembrie a.c. a vrut să se convingă „pe propria-i piele” de consecințe. Cert este că ridicarea carnetului de artificier pe o lună și amendă de 1000 de lei i-a potolit curiozitatea.

DE 4000 LEI... INDISCIPLINĂ!

De faptul că, indisciplină și nerespectarea N.D.P.M. se plătesc scump, s-a convins și maestrul minier Mircea Pop, de la aceeași in-

Un dispozitiv care sporește gradul
de securitate a muncii

Stația telegizumetrică

La mina Petrila, despre eficiența stației telegizumetrice în asigurarea desfășurării procesului de producție fără evenimente, am stat de vorbă cu ing. Arghir Păcuraru, șeful biroului de protecție a muncii. La această întreprindere minieră există și funcționează în bune condiții o stație telegizumetrică cu 40 de puncte. Toate capetele de detecție ale stației sînt amplasate la locurile de muncă cu cele mai periculoase emanații de metan. Unul din cele 40 de capete ale stației se află în rezervă, pentru orice eventualitate, 8 sînt cu decuplare automată a sursei de alimentare cu curent electric la locurile productive, în cazul în care concentrația de metan depășește limita admisă. Aceasta asigură o anunțare promptă și eficientă a pericolului iminent pe care îl reprezintă acumulările de metan. 20 de capete măsoară și înregistrează concentrația de metan, oferind posibilitatea dispecerului să urmărească în orice moment evoluția acumulărilor de metan și să intervină acolo unde este nevoie. Celelalte 11 puncte oferind dispecerului posibilitatea să urmărească în la locurile de muncă unde sînt amplasate, unde verificările pot fi făcute în orice moment prin testări. Un mare avantaj al stației este acela că ea ușurează munca și a fost redus un mare număr de personal de control, precum și o mare securitate a muncii.



Învățămintele au fost trase. Măsurile stabilite, aplicate eficient!

Efortul colectivului de la I.M. Dilja de a spori producția de cărbune, s-a conjugat și cu cerințele de creare a condițiilor de securitate a muncii, a protejării zăcămintului de cărbune. În condițiile unor neajunsuri manifestate în anii precedenți și din dorința de a afla măsurile luate în acest sens, ne-am adresat unor factori de răspundere. Inginerul șef al minei Aurel Marhan ne relatează: „Zăcămintul minier din zona Diljei este predispus la fenomenul de autoaprindere. Experiența anilor trecuți ne-a demonstrat că el poate fi stăpînit numai printr-o dirijare atentă a aerajului în limitele normalității care să asigure totuși microclimatul corespunzător în abataje, cît și respectarea riguroasă a tehnologiilor de lucru. Aceste două mari probleme, de esență în specificul minei Dilja, au fost urmărite în acest an cu mai multă atenție. Redeschiderea unor capacități blocate din cauza focului din stratul 3 blocul II s-a făcut în baza unui program de lucru special, care a asigurat securitatea muncii cît și creșterea producției de cărbune pentru anul 1981 dar și condițiile necesare pentru producția anului viitor.”

„Actualul sistem de ins-

talajii pentru aerajul minei este suficient pentru asigurarea microclimatului locurilor de muncă, sublinia Verăilă Stănescu, inginer șef cu securitatea minieră din cadrul minei. A. Vem posibilitatea de a regla debitul de aer prin instalația de aeraj și o facem continuu pentru menținerea presiunilor mici, fără să diminuăm debitul de aer. În acest scop menținem permanent profilul corespunzător al galeriilor și sutoarelor de aeraj la nivelul celor proiectate. Măsurătorile făcute de ridicare a curbei caracteristice la ventilatoare, satisfac creșterea de producție și pentru actualul plan cincinal. Tot atît de importantă pentru securitatea muncii și protecția zăcămintului este și respectarea tehnologiilor de lucru de către formațiile noastre, realizînd un control riguros atît prin personalul nostru specializat, cît și prin conducătorii procesului de producție care verifică zilnic locurile de muncă. Bunoară, cercetăm stratele de cărbune prin găuri de probă, în zonele laminate, la prăbușire, se pune bicarbonat de sodiu pentru a izola spațiul împotriva focurilor de mină, iar înainte de prăbușire se asigură curățirea locului de muncă de cărbune pentru înlătu-

rarea autoaprinderii. În momentul de față sînt izolate prin diguri zonele exploatare iar preventiv sînt construite rame pentru diguri în galeriile de bază și cap cît și la atacările de noi felii”.

Sing. Vasile Berna din cadrul sectorului de aeraj afirma: „Asigurarea securității muncii este, bineînțeles, condiționată de exigențele muncii noastre dar și de o susținută muncă politică desfășurată de organizațiile de partid și sindicat în cadrul sectoarelor”. Ca responsabil cu aerajul și protecția muncii din cadrul sectorului I, sing. Viorel Coia ne spunea: „Am întărit controlul în respectarea proiectului de aeraj parțial și general, realizarea debitelor de aer reieșite prin calcul, acționînd în mod deosebit pentru evitarea scurtcircuitărilor de aer, efectuînd totodată un control riguros la toate locurile de muncă în vederea respectării tehnologiei de lucru”.

Coordonarea activității de aeraj și protecția a zăcămintului de cărbune la mina Dilja, crează condiții pentru un microclimat corespunzător la locurile de muncă, ceea ce va conduce la creșterea producției de cărbune în deplină siguranță a muncii.

A. TEODOR

treprindere. 1000 de lei amenda contravențională pentru controlul superficial al concentrației de metan și 3000 de lei amendă pentru neluarea măsurilor de lichidare a concentrației de metan, iată „agoniseala” lui în dimineața zilei de 9 decembrie. Concret, iată

ÎN VIZOR ...N.D.P.M. la I.M. Lupeni

despre ce este vorba: la ora 3,20 măsurătorul de gaze Ion Tecca controlînd panoul II al abatajului frontal din stratul 5, blocul II, a detectat o acumulare de metan, în concentrație de peste 2 la sută. L-a cîntat pe maestrul M.P. Acesta nu a răspuns la solicitare, mai mult chiar, la ora 6 cînd a sosit maestrul minier din schimbul I, la acest punct,

Ion Maier, nu l-a informat pe acesta despre situația acumulării metanului. Încăpătînire, dezinteres, indisciplină. Într-un cuvînt neglijență, plătită însă scump de tot. Așa cum merită.

COMODITATEA... LA EA „ACASA”!

Unde? — veți întreba, fi-rește. Și vom răspunde prompt: la sectoarele III, IV, VI și VII, unde de la un timp nu se ține zilnic momentul de protecție a muncii la intrarea în schimb. Unele fișe de instruire nu sînt completate corespunzător, în sensul că, deși de la data încadrării în muncă a trecut un an, în fișă nu este completată instruirea la locul de muncă și instruirea lunară în primele trei luni de la încadrare. Printre vinovați, maistrul minier Petru Blendea și Virgil Vilcu. Să nu se uite, comoditatea niciodată nu a avut, decît urmări nedorite.

I. T. ALEXANDRU

Ședința Comitetului Politic Executiv al C.C. al P.C.R.

(Urmare din pag. 1)

Comitetul Politic Executiv a analizat, de asemenea, un raport cu privire la modificările de prețuri în anul 1982.

S-a subliniat că actualizarea și îmbunătățirea prețurilor de producție în industrie și creșterea prețurilor de contractare și achiziție în agricultură — care au fost determinate de ridicarea prețurilor la o serie de materii prime și energie — fac necesară trecerea la îmbunătățirea prețurilor de desfacere cu amănuntul la o serie de produse. Noile măsuri au în vedere o corelare mai judicioasă între costuri, prețurile de producție și prețurile cu amănuntul, precum și cu creșterea retribuției și a veniturilor realizate de populație. Noile prețuri de producție și de livrare pe produse, sortimente și tipodimensiuni, se vor aplica de la 1 ianuarie 1982, cu încadrarea în nivelele de rentabilitate stabilite.

Comitetul Politic Executiv a subliniat că asigura-

rea unui echilibru corespunzător al prețurilor constituie un factor hotărâtor al bunei desfășurări a activității economice, păstrarea unor raporturi normale între prețul de cost, prețul de producție și prețul de desfacere constituind o cerință logică, obiectivă a bunei conduceri în activitatea economică, în desfășurarea cu succes a operei de construcție a socialismului.

Pe baza hotărârilor adoptate încă de la sfârșitul anului 1980, a noilor măsuri de creștere a prețurilor de producție în industrie și de achiziție a produselor agricole, precum și în conformitate cu hotărârile recente plene a C.C. al P.C.R. și prevederile Planului pe anul 1982, urmează ca, la o serie de produse, să se treacă la majorarea prețurilor de desfacere, cu amănuntul. La stabilirea lor se va ține seama de necesitatea unei corelări mai judicioase între costuri și prețuri și, totodată, a unei strinse corelări a acestora cu creșterea retribuției și veniturilor, în așa fel încât pe întregul cin-

cial 1981—1985 să se asigure sporul veniturilor reale ale populației prevăzute de Congresul al XII-lea al partidului.

Comitetul Politic Executiv a dezbătut și aprobat raportul cu privire la stabilirea de limite maxime de pierderi tehnologice.

S-a apreciat că, deși s-a acționat pentru diminuarea continuă a pierderilor tehnologice, la produsele industriale, situația în acest domeniu rămâne încă nesatisfăcătoare, continuând să existe mari decalaje între întreprinderi și chiar sectoare ale economiei. Pornind de la această situație, Comitetul Politic Executiv a stabilit nivelele limitelor maxime ale pierderilor tehnologice pe produse, care țin seama de structura sortimentală a producției, necesitatea introducerii unor noi procedee tehnologice, asimilarea în fabricație a unor sortimente cu performanțe tehnice ridicate, de exigențe beneficiarilor interni și externi, de stadiul atingerii parametrilor proiectați la instalațiile noi. Prin aplicarea acestor mă-

suri, la nivelul anului 1982, volumul pierderilor tehnologice urmează să se diminueze cu circa 9 la sută, comparativ cu cele înregistrate în anii precedenți.

Pentru atingerea acestui obiectiv, Comitetul Politic Executiv a cerut ministrilor, centralelor industriale și întreprinderilor să analizeze, împreună cu institutele de cercetări și inginerie tehnologică și de proiectare, procesele tehnologice la fiecare produs și semifabricat la care se înregistrează pierderi și să stabilească măsuri suplimentare de perfecționare și modernizare a tehnologiilor sau a fazelor procesului de producție, ținându-se seama de nivelul actual al tehnicii pe plan mondial.

Comitetul Politic Executiv a examinat și a adoptat, de asemenea, o hotărâre cu privire la organizarea sărbătoririi Revelionului 1982 și a pomului de iarnă. Tradiționalele sărbători de iarnă vor avea loc, în acest an, sub semnul importantelor succese obținute de poporul nostru,

sub conducerea partidului și a secretarului său general, în opera de făurire a societății socialiste multilaterale dezvoltate, al angajării plene a oamenilor muncii de la orașe și sate — fără deosebire de naționalitate — de a încheia cu rezultate cât mai bune primul an al actualului cincinal, de a pregăti toate condițiile pentru realizarea, la un nivel calitativ superior, a planului pe 1982, de a înfăptui neabătut hotărârile Congresului al XII-lea al P.C.R., al hotărârii ferme a întregii națiuni de a contribui la triumful cauzei păcii, destinderii, securității, dezarmării, înțelegerii și colaborării în Europa și în lume. Comitetul Politic Executiv a stabilit ca organele și organizațiile de partid, comitetele sindicale, consiliile oamenilor muncii, organizațiile U.T.C. și de pionieri, comisiile de femei, organizațiile democrației și unității socialiste să ia măsuri pentru desfășurarea, în perioada de sfârșit de an și de început al Anului Nou, a numeroase mani-

festări cu caracter politico-educativ, să fie organizate programe cultural-artistice, cuprinzând lucrări literare, muzicale și coregrafice care să reflecte transformările calitative survenite în activitatea economico-socială, să redea în mod veridic viața nouă, demnă și fericită a poporului nostru.

Pentru sărbătorirea pomului de iarnă, Comitetul Politic Executiv a hotărât să se aloce de la bugetul statului suma de 61.983.840 lei, căreia i se adaugă fondurile realizate de organizațiile de masă și obștești din acțiuni cultural-educative și prevederi bugetare. Astfel, suma totală folosită, anul acesta pentru organizarea pomului de iarnă se ridică la 187.088.120 lei. Totodată, s-au indicat măsuri pentru buna organizare a vacanței de iarnă a elevilor și studenților.

Comitetul Politic Executiv a soluționat, de asemenea, probleme ale activității curente de partid și de stat.

Hotărârea Comitetului Politic Executiv al C.C. al P.C.R.

(Urmare din pag. 1)

se introducă noi măsuri de stimulare și cointerese în creșterea producției și livrarea către fondul de stat; în vederea realizării obiectivelor stabilite de partid și de stat privind sporirea substanțială a producției vegetale și animale, realizarea noii revoluții agrare în România, asigurarea bunei aprovizionări a populației și satisfacerea corespunzătoare a celorlalte cerințe ale economiei naționale.

Măsurile stabilite țin seama de faptul că o serie de prețuri ale materialelor și produselor necesare agriculturii — combustibil, energie, îngrășăminte chimice, mașini și tractoare — ca și retribuția forței de muncă, au crescut în ultimii ani, în timp ce pre-

țurile de contractare și livrare a produselor agricole vegetale au rămas în linia generală aceleași, ceea ce are repercusiuni nefavorabile asupra bunei desfășurări a autogestunii unităților agricole și stimularii celorlalți producători în valorificarea la maximum a potențialului nostru agricol.

Pentru a elimina necorelările dintre prețurile de producție și prețurile de livrare și a asigura o rentabilitate corespunzătoare tuturor produselor agricole, precum și pentru cointeresearea tot mai bună a producătorilor agricoli de toate categoriile, Comitetul Politic Executiv stabilește ca pe lângă prețul de bază la produsele agricole să se acorde prime de producție pentru cantitățile contractate și livrate statului.

Noul sistem de prime constă în acordarea peste prețurile de producție și contractare, a unor sume de bani, diferențiate în funcție de produse și în mod progresiv în raport cu cantitatea de produse pe hectar livrate statului. Primele ce se vor acorda producătorilor vor reprezenta creșterea față de prețul de bază, în medie de circa 30 la sută, putând ajunge pentru unele produse chiar pînă la 60 la sută.

În vederea aplicării acestor principii și măsuri, Comitetul Politic Executiv hotărăște:

1. Se acordă unităților agricole de stat și cooperatiste și gospodăriilor populației, prime pentru produsele agricole livrate sau contractate și livrate la fondul de stat, de furaje și semințe, după cum urmează:

Specificare	preț de contractare lei/tonă	primă medie lei/tonă	procent de creștere față de prețul de contractare
— Griu secară	1500	300	20
— Orz-orzoaică	1300	300	23
— Porumb	1270	530	42
— Fasole	6200	1000	16
— Soia	3250	450	14
— Floarea soarelui	2680	720	27
— In pentru ulei	6000	1000	17
— In pentru fibră	1900	500	26
— Cîneapă	1250	450	36
— Sfeclă	345	205	59
— Cartofi timpurii	1367	200	15
— Cartofi de toamnă	900	120	13
— Legume cîmp	1360	440	32
— Struguri	3480	500	14
— Orez	5000	1000	20
— Plante medicinale	3500	1500	43
— Tutun	17.300	700	4
— Ricin	5500	1500	27
— Fructe	4800	300	6

În acest fel, unitățile agricole de stat și cooperatiste, cit și gospodăriile populației vor primi suplimentar, în anul agricol 1981/1982 circa 14 miliarde lei. Această sumă acoperă în întregime cheltuielile de producție și asigură rentabilitatea tuturor produselor, permițând obținerea unui venit suplimentar al producătorilor de circa 7 miliarde lei.

Avind în vedere că la stabilirea primelor medii s-a pornit de la nivelul producțiilor cuprinse în planul pe 1982, unitățile agricole de stat și cooperatiste, toți producătorii agricoli dispun de toate condițiile să obțină venituri suplimentare, pe măsura creșterii producției și a cantităților de produse livrate statului aceasta constituind calea sigură pentru dezvoltarea economică a unităților agricole, pentru ridicarea nivelului de trai al țărănimii, al tuturor oamenilor muncii care lucrează în agricultură și, totodată, pentru creșterea contribuției agriculturii la dezvoltarea generală economico-socială a țării.

2. Unitățile agricole de stat și cooperatiste, cit și producătorii agricoli care încheie contracte de livrare a produselor agricole, au obligația să cultive integral suprafețele de teren stabilite, să asigure creșterea continuă a producției pentru livrarea în totalitate a cantităților de produse prevăzute în contracte.

3. Unitățile de preluare și de industrializare a produselor au obligația să acorde unităților agricole sprijinul necesar în realizarea producției începând cu amplasarea culturilor pe sole, asigurarea de semințe, aprovizionarea cu

îngrășăminte, executarea la timp și de calitate a tuturor lucrărilor stabilite prin normele tehnologice, pînă la livrarea și depozitarea în condiții corespunzătoare a produselor contractate.

4. Primele se acordă integral după preluarea efectivă a producției în condițiile prevăzute prin lege.

5. Ministerul Agriculturii și Industriei Alimentare, Uniunea Națională a Cooperativelor Agricole de Producție, Consiliile populare și organele agricole au obligația să stabilească cit mai judicios, în profil teritorial, cantitățile de produse agricole ce urmează a fi livrate la fondul de stat. În acest scop, este necesar să fie corelate în mod judicios sarcinile de sporire a producției cu baza materială existentă, asigurându-se condițiile ca, în raport de producția realizată și livrată, toate unitățile agricole și toți producătorii să obțină o creștere continuă a veniturilor.

6. Consiliile unice agro-industriale de stat și cooperatiste, conducerile unităților agricole au datoria să acționeze cu toată hotărârea pentru îndeplinirea și depășirea planurilor de producție stabilite, în vederea livrării unor cantități sporite la fondul de stat și ridicarea continuă a veniturilor țărănimii, a tuturor oamenilor muncii din agricultură.

Comitetul Politic Executiv stabilește ca măsurile prevăzute în prezenta hotărâre să fie discutate în cadrul tuturor organizațiilor de partid de la sate și, totodată, să facă obiectul unei largi dezbateri de masă, cu țărănimea coopera-

tistă, cu întreaga țărănime, cu toți oamenii muncii din agricultură.

Comitetul Politic Executiv își exprimă convingerea că această hotărâre va fi primită cu satisfacție de toți oamenii muncii care lucrează în agricultură, că ea va determina un puternic avânt al activității de producție, în toate ramurile și sectoarele, în toate categoriile de unități agricole și al tuturor producătorilor, și pe această bază, sporirea veniturilor țărănimii, ridicarea nivelului de trai al întregului popor.

Comitetul Politic Executiv apreciază că măsurile prevăzute vor exercita o influență pozitivă asupra împlinirii Programului de autoconducere și autoaprovizionare teritorială, asigurând satisfacerea în condiții tot mai bune a cerințelor de consum ale populației și, totodată, dezvoltarea bazei de materii prime a industriei, soluționarea altor nevoi ale economiei naționale.

Comitetul Politic Executiv este încredințat că transpunerea în viață a noilor măsuri de stimulare a producătorilor agricoli, va asigura o mai bună așezare pe principii economice a schimbului de produse între sat și oraș, va aduce o contribuție însemnată la întărirea alianței muncitorești-țărănești, la înfăptuirea sarcinilor stabilite de Congresul al XII-lea al partidului privind dezvoltarea economico-socială a patriei noastre, edificarea cu succes a societății socialiste multilaterale dezvoltate în România.

MEMENTO

FILME

PETROȘANI — 7 Noiembrie; Trecătoarea; Unirea; O singură dată în viață.
PETRILA: Plopii de la marginea satului.
LONEA: Corleone.
ANINOASA: Am o idee.

TV

VULCAN — Lucafărul: Pe drum.
LUPENI — Cultural: În căutarea chibriturilor; Muncitoresc: Piine, aur, nagan.
URICANI: Tristan și Izolda.
16,00 Telex.
16,05 Teleșcoală.
17,05 Tragerea prononțată.
17,15 Indrumări tehnice

ce pentru lucrătorii din agricultură.
17,40 Actualitatea muzicală.
18,00 Gala laureaților Festivalului național „Cîntarea României” 1979—1981. Transmisie directă de la Sala Palatului Republicii Socialiste România.
19,30 Telegazeta.
20,00 Actualitatea economică.

20,20 Telegazeta. Ultima șansă. Premieră pe țară. Producție a studiourilor italiene.
21,50 Portativul fulgilor de nea. Emisiune muzicală — coregrafică.
22,10 Telegazeta.

MEMENTO

Trustul de instalații
montaj Brașov

Șantierul instalații montaj Sibiu

incadrează pentru lucrări de investiții
în municipiul Petroșani

— un gestoriar
— un gospodar.

Informații la telefon 44812 sau 43831.