



# Steagul ROȘU



ORGAN AL COMITETULUI MUNICIPAL PETROȘANI AL P.C.R.  
ȘI AL CONSILIULUI POPULAR MUNICIPAL

ANUL XXXVIII, NR. 9277

MIERCURI, 7 IULIE 1982

4 PAG. - 50 BANI

## In lumina Expunerii tovarășului NICOLAE CEAUȘESCU la Plenara lărgită a C.C. al P.C.R.

### Creșterea producției de cărbune impune o disciplină fermă, muncitorească

Oamenii muncii din Valea Jiului, sub conducerea organelor și organizațiilor de partid, au încheiat primul semestru al anului cu realizări care le ridică pe noi trepte calitative hărnicia și priceperea, devotamentul și puternicul atașament față de întreaga politică a partidului și statului nostru. Răspunsul lor la îndemnul secretarului general al partidului, tovarășul Nicolae Ceaușescu, s-a materializat în fapte demne de muncă sintetizate în câteva cifre care ilustrează pasiunea și dăruirea, fermitatea cu care au acționat în îndeplinirea nivelului municipiului nostru planul la producția marfă a fost depășit cu peste 5000000 lei, depășire la care au contribuit în mod deosebit colectivele de muncă din cadrul Combinatului minier Valea Jiului, de la I.R.I.U.M., I.C.M.M., I.P.C.V.J., I.G.C.L., U.F.E.T și altele. La producția netă valorică s-a înregistrat, de asemenea, o depășire substanțială, de aproape 7000000 lei. A-

Aurel NICOLA,  
secretar al Comitetului  
municipal de partid  
Petroșani

ceste realizări s-au obținut având la bază creșterea productivității muncii, indicator la care s-a obținut o depășire de peste 250 lei pe om al muncii. Bineînțeles, depășirile amintite nu puteau fi obținute fără sporurile înregistrate la producția fizică. Exemple cu întreprinderea minieră Uricani care a obținut, pe primele 6 luni ale anului, o producție suplimentară de cărbune pentru cocs de aproape 3800 de tone; la cărbune sortat plusul pe Valea Jiului a fost de peste 25000 tone, la cărbune spălat normal de aproape 87000 tone. Rezultate de prestigiu au obținut și colectivele de

muncă din cadrul I.R.I.U.M. Petroșani cu un plus de producție de aproape 4000000 lei și I.U.M.P. cu o depășire de 301 tone la mașini și utilaje miniere. U.F.E.T.-ul a înregistrat, la rîndul său, plusuri de 5957 mc la busteni; 213 mc la lemn de mină și 272 mc la cherestea. În domeniul investițiilor, și în special al investițiilor locale s-au înregistrat plusuri de cîte 11926000 lei și 21052000 lei la construcții montaj.

Realizările prezentate pînă acum, sînt o dovadă elocventă a puterii de mobilizare de care au dat dovadă în această primă jumătate de an, oamenii muncii din Valea Jiului pentru transpunerea în viață a indicațiilor secretarului general al partidului, tovarășul Nicolae Ceaușescu, sînt rodul angajării ferme pentru îndeplinirea prevederilor de plan, a sarcinilor stabilite de cel de-al XII-lea Congres al partidului.

(Continuare în pag. a 2-a)

Moment semnificativ al introducerii „marelui complex” mecanizat de la sectorul II al I.M. Uricani: brigadierul Ilie Amorăriței, cu ortacii efectuează proba de funcționare, în camera de montaj, a celei de-a 40-a secții prezătită pentru introducere.



## ECONOMISIREA cea mai ieftină SURSA de ENERGIE!

### Fiecare tonă de utilaj minier — realizată cu consumuri mai reduse

Pe deplin conștienți de răspunerile ce ne revin din prevederile recentului Decret al Consiliului de Stat privind stabilirea unor măsuri pentru gospodărirea judicioasă a resurselor energetice, colectivul de la Întreprinderea de utilaj minier Petroșani și-a propus să amplifice rezultatele bune obținute în semestrul I, să stabilească un amplu program de conștientizare și mobilizare a oamenilor muncii pentru găsirea de noi soluții ce vizează economisirea de energie electrică, termică și de combustibili. Prin aplicarea măsurilor ce le-am stabilit la începutul anului, care privesc

incadrarea și reducerea normelor de consum și economisirea de energie și combustibil, în semestrul I, am diminuat consumul de energie electrică cu 644 MWh, de combustibil cu 50 de tone, iar la metal cu 155 tone din care 100 de tone la fabricarea utilajelor miniere.

Odată cu publicarea în presă a Decretului, comitetul de partid, conducerea întreprinderii, compartimentul mecano-energetic care au mari răspunderi în aplicarea noilor reguli.

Sing. Tudorel DRAICA,  
șef birou mecano-energetic  
I.U.M. Petroșani

(Continuare în pag. a 2-a)

Pe locurile fostelor grădini mici existente în perimetrul minier din estul Lupeniului, recent eliberat, se creează în prezent alte grădini mari și moderne din care prima recoltă de tomate de seră și alte legume va fi culesă în curînd. Solariilor amenajate aici în lunile aprilie și mai de către Întreprinderea de administrare a cantinelor și cazare Valea Jiului li se adaugă continuu noi asemenea spații. Se extind, de asemenea, suprafețele neînchise care

## Autogospodărire și înfrumusețare

sînt pregătite pentru cultivarea unor legume pînă la începerea valorificării rezervelor de cărbune „ascunse” în adîncurile acestuia bogat pămînt. Acțiunea pe care aceste rînduri vor să o prezinte se integrează perfect în acest context al valorificării. Așadar, duminica trecută bucătării și bucătăresele, patiserii și muncitoarele necalificate, aproape înregul personal de la complexul de cantine Paroșeni — Vulcan și-au schimbat pentru o zi preocupările de la locurile obișnuite de muncă cu treburile necesare și urgente în grădinile acoperite și descoperite de la Lupeni. Înfrumusețare, practică a preocupărilor în domeniul autogospodăririi și autoprovizionării. În ajutorul celor 58 de oa-

Toma ȚĂȚĂRCA

(Cont. în pag. a 2-a)

## Productivități superioare

Printr-o energică mobilizare a forțelor interne ale colectivului, ca și prin măsuri tehnico-organizatorice întreprinse la nivel de mîină, colectivul sectorului IV al I.M. Dilja raportează, în aceste zile de debut într-un nou semestru, depășirea sarcinilor cu circa 100 tone/zi. Acesta este, de fapt, și nivelul cu care a crescut producția lunii iulie față de cea precedentă. Productivitatea

medie a muncii pe sector a sporit în luna iulie, comparativ cu luna iunie, cu 0,4 tone pe post, același indicator în abataje fiind superior cu 0,7 tone pe post. Se cere evidențiată în context contribuția brigăzilor miniere din abataje și pregătiri — între care a celor conduse de Constantin Tomescu, Iuliu Ungvari și Pavel Tașnadi, fiecare cu sarcinile la zi depășite.

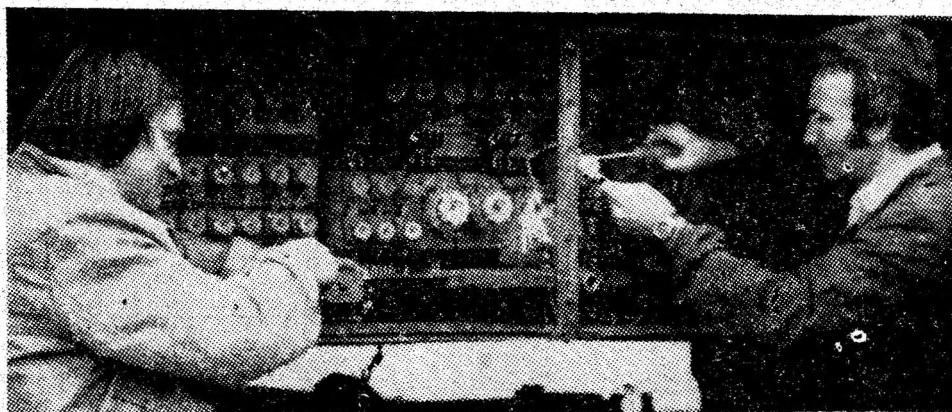

## Cu atîtea promisiuni neacoperite în fapte întîrzierile se vor ține lanț

Constructorii din cadrul șantierului nr. 1 al Grupului de șantiere Valea Jiului al T.C.H. au avut de executat în primul semestru al anului un important volum de investiții. Pentru a cunoaște stadiul de realizare a principalelor obiective prevăzute în graficele de execuție, împreună cu tovarășul Nicolae Sasu, șeful șantierului 1 Petroșani, am făcut cîteva constatări la fața locului. La blocul 3 E, unde cu două săptămîni mai devreme maistrul Ioan Trantea ne dăduse

„asigurări ferme” că predarea lucrării va fi realizată la termen (la 30 iunie a.c.), constructorii mai

cum e firesc să fie pregătit pentru recepție. Deci cu o mică întîrziere, în următoarele zile blocul va

iar termenele de predare au fost mereu amîinate, se mai fac încă „mici lucrări”. Termenul de 31 mai a.c. n-a fost respectat. A mai trecut încă o lună și... se mai fac încă „în principiu” lucrări de tinichigerie. Ar fi cazul să se înțeleagă la nivelul conducerii Grupului de șantiere Petroșani că promisiunile fără acoperire în fapte nu mai pot fi tolerate. Dacă se adună aparta

Viorel STRAUT

(Continuare în pag. a 2-a)

## Apartamentele anului 1982 la ora scadențelor

aveau de lucru la finisările de la parter, unde sînt prevăzute spații comerciale. Apartamentele din blocul 3 E sînt ireproșabil finisate. Blocul este tencuit și în afară, așa

fi pregătit pentru recepție.

La magazinul universal, unde au fost concentrate în primul semestru cele mai însemnate efective și cei mai buni constructori,

Electricienii M. Broscan și Z. Ötvös la o intervenție pe șantierul din Vulcan.

## Spiritul gospodăresc, promovat continuu!

Amplele acțiuni gospodărești desfășurate în lunile mai și iunie au adăugat noi și numeroase amenajări la zestrea de dotării urbane a localităților Văii Jiului. Se pare însă că a intervenit o „pauză” nedorită și — avînd în vedere imaginea multor locuri din cuprinsul localităților noastre — nejustificată. Ne aflăm în plină vară și tocmai de aceea conducerilor întreprinderilor și instituțiilor, deputaților, organizațiilor de masă și obștești, cetățenilor le revine datoria de a participa la îndeplinirea integrală a programelor gospodărești ale consiliilor populare.

OAMENI AI MUNCII, CETATENI! PARTICIPAȚI LA ACȚIUNILE GOSPODĂREȘTI ȘI DE ÎNFRUMUSEȚARE!

### Din activitatea sindicatelor

## Concurs de protecția muncii cu mulți participanți, o desfășurare bună și rezultate notabile

La întreprinderea de preparare a cărbunelui Valea Jiului s-a desfășurat concursul de protecția muncii, faza pe ateliere. Intrată în tradiție, acestei acțiuni menite să contribuie la îmbogățirea cunoștințelor și a pregătirii teoretice și practice de protecție a muncii, la I.P.C.V.J. și se acordă o atenție deosebită atât din partea conducerii unității, a celor trei secții de preparare cit și din partea comitetului de sindicat pe întreprindere. Semnificativ de consemnat este în acest sens că la toate secțiile de preparare — Lupeni, Coroești, Petrila — au loc, în prezent, asemenea concursuri la protecția muncii, la care participă formațiile de lucru din cadrul atelierelor electromecanice. Iată rezultatele concursului, în cadrul fazelor pe ateliere, premegătoare celor pe întreprindere:

**La prepararea Lupeni**, locul I a fost obținut de formația maistrului Tiberiu Szylagy, care a totalizat 135 puncte, locul II formația condusă de maistrul Vasile Maioaga — 120 puncte, locul III formația condusă de Iuliu Antal cu 95 puncte.

**La prepararea Coroești** au participat la concurs cinci formații de lucru. Locurile I, II și III au fost câștigate în ordine de formațiile conduse de maistrii Nicolae Giană, Dumitru Burghel și Cornel Coida.

**La prepararea Petrila** locurile I, II și III au fost câștigate de Gheorghe Arșoi, Traian Ignat și Gheorghe Boiu.

Clasificarea de la toate cele trei secții de preparare li s-au acordat stimulente materiale și morale.

Dincolo de succesele obținute de participanți, concursul de protecția muncii, început în trimestrul II al anului, și-a dovedit eficiența. Cum? Dacă în primul trimestru al anului la nivel de întreprindere s-au înregistrat 12 accidente, a scăzut la 2 mai puțin decât în aceeași perioadă a anului precedent, în trimestrul II s-au înregistrat numai 5 accidente. Acest lucru dovedește o dată în plus participarea conștientă a oamenilor muncii la activitatea productivă și de protecție a muncii, la îmbunătățirea pregătirii lor în acest domeniu, la îmbunătățirea propriilor lor condiții de muncă și viață.

**Cornel BUZESCU**

### Urmare din pag. 1

Toate aceste realizări ar fi fost și mai bogate dacă toate unitățile miniere din cadrul Combinatului nostru carbonifer ar fi acționat cu toată răspunderea muncitorească pentru îndeplinirea integrală a prevederilor de plan, a angajamentelor asumate în întrecere. Rezultatele obținute însă de majoritatea colectivelor miniere nu sînt pe măsura posibilităților existente, a condițiilor de muncă, a eforturilor deosebite făcute de partidul și statul nostru. O singură cifră este elocventă în ceea ce privește slaba preocupare din partea conducerilor de întreprindere miniere și a insuficienței controlului și îndrumării activității economice din partea organelor și organizațiilor de partid, a acțiunilor întreprinse în sprijinul producției de organele și organizațiile de sindicat, U.T.C., de celelalte organizații de masă și obștești: minusul la producția de cărbune brut, la nivelul Văii Jiului se ridică la peste 340 000 de tone. Și nici nu poate fi caracterizată altfel activitatea organelor amintite, decât slabă preocupare și lipsă de fermitate în acțiunile întreprinse, a lăsa vremea să se realizeze în mod principală cauza a nerealizării o constituie indisciplina sub toate formele ei de manifestare — indisciplina de plan, în muncă și indisciplina tehnologică.

Un prim aspect în acest sens îl constituie nerealizarea posturilor planificate în abataje cu 530 de posturi pe zi, iar în cărbune — 373 posturi pe zi. Mai concret absența celor 300 de posturi pe zi în abatajele Văii Jiului, echivalează cu neplasarea forței de muncă în toate abatajele a două întreprinderi miniere — Dilja și

Bărbăteni — de unde se poate extrage o producție medie zilnică mai mare de 2 500 de tone de cărbune. Și aceasta s-a întâmplat pentru că a lipsit o preocupare susținută în direcția efectivă spre fronturile direct productive, lipsă de preocupare manifestată atât din partea conducerilor întreprinderilor miniere, dar și a organizațiilor de partid. Mai mult, nici la nivelul posturilor planificate nu s-au realizat productivitățile planificate. Numai în abatajele s-a înregistrat la productivitatea muncii o nerealizare de 600 kg de

nizate cu pregătirea a noi fronturi de lucru, pentru că nu există o direcție sistematică și eficientă a liniei de front active existente și lipsește o preocupare de perspectivă sub acest aspect. Dovadă în acest sens sînt rămănerile în urmă la lucrările miniere de deschideri și pregătiri.

La toate cele amintite trebuie să adăugăm, în lumina exigențelor impuse de calitatea noastră de comuniști, indisciplina manifestată în procesul de producție, în folosirea timpului de lucru, domeniu în

de producție de la unitățile miniere.

Toate aceste deficiențe pot și trebuie să fie eliminate din activitatea colectivului de oameni ai muncii din întreprinderile noastre miniere pentru că îmbunătățirea stării de disciplină depinde de fiecare om, de fiecare formație de lucru. În curând vor începe adunările reprezentanților oamenilor muncii, cadrul de afirmare a democrației muncitorești în acțiune, prilej de analiză fermă și exigență a nerealizărilor de până acum, dar și pentru stabilirea unor măsuri concrete, menite să conducă la creșterea producției de cărbune. Cu această ocazie, organizațiile de sindicat trebuie să facă dovada unei mai puternice implicări în procesul de constientizare a maselor de oameni ai muncii, de mobilizare a formațiilor de lucru la realizarea prevederilor de plan, folosind mai bine decât până acum întrecerea socialistă.

Cel mai important rol revine organelor și organizațiilor de partid care trebuie să-și îndeplinească sarcina de mare răspundere de a fi conducători fermi și exigenți, de a îndruma cu competență și clarviziune întreaga activitate economică, așa cum ne-o cere secretarul general al partidului.

În lumina Expunerii tovarășului Nicolae Ceaușescu la Plenara largită a C.C. al P.C.R., Comitetul Politic Executiv accentuă ca o necesitate de prim ordin ca „pînă la sfîrșitul deceniului 1980-1990, să se realizeze o independență deplină din punct de vedere energetic și combustibilului”. În acest context sarcinile minerilor Văii Jiului sînt caracter patriotice, pentru că trebuie să asigurăm țării cărbunele de care economia națională are multă nevoie.

## CREȘTEREA PRODUCȚIEI DE CĂRBUNE IMPUNE O DISCIPLINĂ FERMĂ

cărbune pe post. Și aceasta în condițiile în care minele noastre dispun de o putere tehnică: 47 complexe mecanizate de susținere, 124 de combine de abataj și 61 de combine de înaintare. Dar, folosirea acestei dotări lasă de dorit atât sub aspect extensiv cât și intensiv. Astfel, se află în funcțiune doar 27 complexe mecanizate, 40 de combine de abataj și 30 de combine de înaintare. Cu alte cuvinte, 50 la sută din utilajele din dotare nu sînt în stare de funcționare. De ce există o asemenea stare de lucruri? Pe de o parte, fiind slab întreținute și exploatate ineficient o parte din utilaje au suferit o uzură fizică prematură, necesitînd chiar reparații capitalizate, care se amîna de timp în timp, iar pe de altă parte pentru că nu a existat și nu există peste tot o corelare judicioasă între vitezele de avansare obținute la abatajele meca-

care, de asemenea, conducerile întreprinderilor miniere, organele și organizațiile de partid, sindicat și U.T.C., celelalte organizații de masă și obștești nu au acționat cu toată răspunderea, cu toată fermitatea și exigența necesară. Numărul absențelor nemotivate se ridică pe primul semestru al anului la peste 14 000, al recușurilor la 22 350, iar învoiriile au atins o cifră foarte mare — 5 250. Am amintit doar aceste categorii de absențe pentru că aici puteau acționa organele și organizațiile de partid, cele de sindicat și U.T.C., opinia muncitorească pentru reducerea lor.

De fapt trebuie să subliniem că la diferite nivele de competență actuala conducere a procesului de producție este defectuoasă și așa exemplificăm în acest sens activitatea slabă desfășurată de maistri, conducătorii direcțiilor și șefii sectoarelor

## Autogospodărire și înfrumusețare

### Urmare din pag. 1

meni de la complexul de cantine a venit și personalul de întreținere de la căminele de nefamiliști din Lupeni, precum și cel al grădiniței nr. 6 din orașul Vulcan. Munca unită a tuturor s-a constituit într-o amplă acțiune pentru dezvoltarea „sectorului agricol” aflat în atenția conducerii I.A.C.C.V.J., datorită importanței lui deosebite. S-au strins și îndepărtat pietre și alte reziduuri, s-a săpat și aranjat pământul în vederea însămînțării salatei, spanacului și a răsădirii verzei. Cele mai numeroase forțe au fost concentrate la amenajarea a încă 5 tuncie-solarii avînd în total o suprafață cultivabilă acoperită de 1165 mp.

În paralel cu acțiunea de la Lupeni, personalul de la toate căminele de nefamiliști din Valea Jiului a participat la înfrumusețarea zonelor verzi ale acestora și la punerea la punct a incintelor.

## Întîrzierile se vor ține lanț

### Urmare din pag. 1

mentele terminate în primul semestru de construcție pe șantierele I reiese că au fost predate 72 de apartamente în Petroșani și Petrila, la care se adaugă cele „aproape gata de recepție” 34 din blocul 3 E. Dar în planul pe semestru I au figurat și apartamentele din blocul 59 B. La acest bloc în prezent se mai execută structura de rezistență, lucrare cu care nu s-a ajuns încă la ultimul nivel nici măcar la primul din cele trei tronsoane. Timp îndelungat, maistrii Ilie Catilina și Viorel Cimpoiu, care răspund de execuția lucrărilor la blocul 59 B, n-au avut forță de muncă la nivelul necesarului, iar uneori și aprovizionarea cu betoane și prefabricate a fost nesatisfăcătoare.

Acum, ca urmare a terminării principalelor lucrări la magazinul uni-

versal s-au creat condiții pentru suplimentarea forței de muncă pe șantierele blocurilor 59 B și 59 A din zona cartierului Petroșani — Nord. Dar ce folos din moment ce aici formațiile nu pot fi servite decât de o singură macara...

În întîrziere față de grafic se află și blocul 1 B, din imediată apropiere a sediului Grupului de șantier. Aici se simte lipsa unor planșee și grinzi prefabricate. Cele care au fost trimise nu sînt asortate pe categoria de lucrări ce se află în execuție. Așa se face că stive întregi de planșee prefabricate au fost depozitate lângă fundații în așteptarea grinzelor...

Nu se poate spune că pe șantiere nu se muncește. Constructorii dau dovadă de multă abnegație dovedesc prin fapte că știu să-și facă datoria de multe ori muncesc și peste orele de program. Dar în ceea ce privește apro-

vizionarea, organizarea, dirijarea formațiilor și a utilajelor, situația nu corespunde cerințelor.

În această situație am întrebat șeful de șantier dacă sînt pregătite condițiile pentru realizarea planului din trimestrul III. Răspunsul a fost: „planul stă sub semnul întrebării”. De ce? Fiindcă la blocurile 1 A și 1 B, se vor putea termina elevațiile, dar nu e sigur că li se vor asigura la timp prefabricatele și confecțiile metalice necesare. Se preconizează, deci, acum, în plină vară, la început de nou semestru, cînd forța de muncă pe structuri de meserii la apartamente există, alte și alte întîrzieri. Or, tocmai acum se impune să fie asigurate pretutîndeni pe șantiere ritmuri înalte de execuție, în fiecare zi. Acestei cerințe trebuie să-i răspundă intrutotul și constructorii din Petroșani!

## Cu consumuri mai reduse

### Urmare din pag. 1

mentări, am acționat pentru popularizarea, cunoașterea, aplicarea și generalizarea propunerilor și a soluțiilor ce urmăresc gospodărirea judicioasă a energiei electrice, termice și a combustibilului.

Vom acționa în special pe următoarele probleme: în vederea diminuării, în semestru II, cu pînă la 30 la sută a consumului de energie electrică vom acționa pentru funcționarea la capacitatea nominală a utilajelor și instalațiilor din dotare, eliminarea cu desăvîrșire a mersului în gol. La turnătorie, care este mare consumatoare de energie electrică, vom reduce timpul de determinare a elementelor componente ale oțelului cit și rapiditatea luării și executării analizelor chimice. Între schimburi s-a luat măsura de a opri funcționarea, timp de o oră, a unui compresor cu motor de acționare de 300 kWh ceea ce înseamnă în 24 de ore reducerea consumului de energie electrică cu 900 kWh, energie suficientă pentru consumul casnic al unui apartament cu 4 camere pe timp de un an. Așa cum mînerii de la Uricani au lansat inițiativa de a economisi la fiecare tonă de cărbune 1 kWh energie electrică, și noi, întregul colectiv, vom acționa pentru reducerea consumului de energie electrică pe fiecare tonă de utilaj minier fabricat în întreprinderea noastră.

În ce privește economi-

sirea combustibililor, programul nostru prevede, dar am și acționat, pentru eliminarea funcționării în gol și etanșarea ușilor la cuptoarele de la atelierul de forje și am stabilit măsuri de modernizare a lor. Se află în studiu realizarea și adoptarea unui injector cu randament sporit și economicos pentru combustibili lichizi în cuptoarele de la forje. În perspectivă ne gîndim să înlocuim patru cuptoare de la forje, care funcționează cu combustibili lichizi, cu altele moderne și cu mai mare randament și eficiență pe bază de energie electrică. Întreprinderea noastră, în perioada de iarnă, este mare consumatoare de combustibili solizi — cărbune. În medie se consumă 40 tone de cărbune pe zi pentru încălzirea spațiilor de producție, dar nu se satisfac cerințele și temperatura necesară. Cu cit mai repede întreprinderea noastră va fi racordată la rețeaua de termoficare a Văii Jiului, cu atît consumul exagerat de cărbune va fi complet redus, dar va însemna și încălzirea corespondentă a spațiilor de producție, îmbunătățirea condițiilor de muncă și a eficienței economice a I. U. M. P. De asemenea, vom acționa, cu toată răspunderea, ca fiecare membru al colectivului întreprinderii noastre să înțeleagă că economisirea este cea mai ieftină sursă de energie, să se întreprindă ferm în această cerință.

## vă informăm

● PE DRUMUL spre cabana Rusu au început nu demult lucrări de reparații și plombări ale asfaltului. Lucrările au înaintat circa 2 km și... au fost întrerupte. Avînd în vedere starea deploabilă a citorva porțiuni ale acestui drum, ar fi cazul ca lucrările să fie reluate.

● FIINDCA, tot veni vorba de drumuri, să mai amintim câteva „durieri” ale conducătorilor auto: trecerile de nivel la barierele Arnoasa și Vulcan (două) sînt total necorespunzătoare, avînd denivelări care produc chiar pagube, în cazul autocamioanelor care transportă mărfuri perisabile.

● NOI BRIGAZI. „Să-și spun lucrului pe nume” este genericul sub care a luat ființă o brigadă ar-

tistică de amatori în cadrul I.C.S. Mixtă Vulcan. Alcătuită din tinerii Victor Alstanei, Olga Pană, Ana Novac, Alexandru Berei, Rodica Prața, Mărioța Hotea și Rodica Munteanu — ospătari, barmani, bucătari, vînători și de alte profesii — brigada a început repetițiile în vederea primei înfîniri cu spectatorii din comerț.

● O BRIGADA AR- TISTICĂ a luat de curînd ființă și la Prepara-

ția Coroești. O notă bună, dar la care se adaugă una rea și o întrebare: ce se întîmplă cu brigăzile artistice de la minele Vulcan și Petroșani, întreprinderea de confecții, S.S.H. și chiar de la clubul sindicatelor din oraș?

Rubrică realizată de Ion MUSTATA

## vă informăm

# Brigada înaltei răspunderi muncitorești • Dirigenția muncitorească

## • Contul colector de economii al sectorului

# INIȚIATIVELE MUNCITOREȘTI

## IMPORTANTE RESURSE DE ÎMBUNĂȚIRE A REZULTATELOR ECONOMICE

Am dorit, din nou, să cunoaștem cum se mai acționează pentru aplicarea inițiativelor muncitorești. La trei unități miniere am constatat că principalele criterii ale inițiativelor se află în atenția conducătorilor locurilor de muncă — brigăzi, sectoare și chiar la nivelul întreprinderii. Îmbucurătoare este cons-

tatarea că acolo unde șeful de brigadă, maestrul, șeful de sector nu se rezumă la un simplu act formal, ci acordă atenție concretă inițiativelor, rezultatele nu întâzie să se ivească.

Deci, despre inițiativă, prin prisma preocupărilor concrete ale celor care le aplică.

I. M. Petrița

### DE LA MINUS LA PLUS, PE SEAMA PARTICIPĂRII ACTIVE A COLECTIVULUI

La mina Petrița, inginerul Ion Vasile a preluat conducerea sectorului III pornind de la un minus de 2700 tone de cărbune și, împreună cu acest colectiv despre care ne spune că e format din foarte mulți oameni de treabă, a așezat din nou lucrurile în matca lor. După patru luni, sectorul raportează o producție suplimentară de 3000 de tone. „Nu am făcut schimbări în structura forței de muncă” — precizează de la bun început interlocutorul. Singurele schimbări s-au petrecut în gândirea asupra tehnologiei de exploatare, în morală colectivului. „Dacă sistematizăm problemele, cum ar fi cu gândirea tehnică?”. „Am trecut de la abataje camere, la frontale, am făcut un volum mare de nivelări, avem linie de front, și continuitate în asigurarea liniei de front active, am constituit formații complexe, ca pregătire profesională, care soluționează, de pildă, inclusiv probleme de aeraj pentru perioada mai critică, atunci când deschidem noi capacități”. „Cum ar fi, apoi, cu moralul?”. „Colectivul era cam dezbinat. Mulți trăgeam din greu, dar parecă nu la aceeași căruță. Unii nu erau folosiți la capacități, alții nu gândeau la nivelul lor de pregătire. Ne-am străduit să-i mobi-

lizăm și se poate spune că în prezent fiecare și-a găsit locul, și rolul în angrenajul sectorului”. „Cu participarea, cum ar fi?”. „Aici sînt mai multe de povestit. În primul rînd mi-am apropiat oamenii. Li consult în problemele de producție, pornind de la ideea că ei sînt cei care știu mai bine decît ericine ce trebuie făcut, și cum să se acționeze la locul lor de muncă. Oamenii prețuiesc această consultare și se sînt participanți reali la soluționarea problemelor de producție. Atunci, vedesc suficientă inițiativă”. „Teama noastră era tocmai a inițiativelor muncitorești în cadrul sectorului?”. „Tot ceea ce am realizat este rodul inițiativei oamenilor, al participării lor conștiente, în folosul producției și pentru educație...”

Sectorul III al minei Petrița se numără, deci, printre colectivele care au raportat la finele semestrului I o producție suplimentară de 3000 tone de cărbune. Dacă rezumăm faptele, a fost schimbată gândirea tehnică, și nu este deloc ușor efortul de a sădi încrederea oamenilor într-o nouă tehnologie de lucru, sau efortul de a-i face să gîndească în perspectivă. Șeful de sector ne vorbește cu meticulozitate despre multe fire care îi leagă acum pe oamenii

unui colectiv, pînă adinea-urii dezbinat. Brigăzile conduse de Vasile Glišcă și Gavrilă Jurcan își fac singure pregătirile din preabataj. Dumitru Chiriță și Petru Zaitcu, mai noi în meserie dar foarte ambițioși, lucrează în condiții deosebite și totuși obțin rezultate bune. Eugen Crășuc și Alexandru Moldovan, de la pregătiri, sînt mereu în avans. În general cu toți brigadierii și chiar cu șefii de schimb și mulți dintre mineri „poți pleca liniștit la drum”, nici unul nu te lasă de căruță.

Revenim la inițiativă muncitorești. Pe primul eund, educația. Nu sînt neglijate nici alte obiective, cum ar fi de pildă gospodărirea, spiritul de economisire. Sectorul are brigăzi bune care toate pot fi numite „brigăzi ale înaltei răspunderi muncitorești”. Producția, educația, economisirea, calificarea — toate acestea sînt criterii de întrecere ale acestei inițiative. Oamenii participă activ la soluționarea problemelor, sînt atrași permanent în actul decizional și șeful de sector se mîndrește cu faptul că într-o proporție destul de mare, deciziile sale au drept coautor, colectivul, acești oameni care au realizat o neașteptată redresare economică.



Ca multe alte formații de la I.M. Paroșeni, brigada condusă de Vasile Cerceza se îngrijește de recuperarea pieselor de schimb, subansamblelor și altor materiale refolosibile. În imagine, șeful de brigadă împreună cu doi ortaci.

Foto: Șt. CRISTIAN

I.M. Paroșeni

### Economisirea — o preocupare deosebit de responsabilă

La mina Paroșeni, tovarășul Mihai Stancu, secretar adjunct cu probleme de propagandă al comitetului de partid, ne pune în temă cu preocupările colectivului pe linia economisirii. Interlocutorul nostru, după cum se știe, contabil șef al întreprinderii, un motiv în plus pentru a-i solicita o convorbire pe această temă. Intrăm direct în subiect, amintindu-ne că aici, la Paroșeni, s-a vorbit pentru prima dată despre „contul colector de economii al sectorului”. Inițiativa continuă să fie aplicată, precizează Mihai Stancu. Din păcate, restanța la producția fizică și penalizările pentru neîncadrarea în indicatorii de calitate pun în umbră faptul că am redus cheltuielile materiale pe întreprindere cu 12,5 milioane lei”. Nu pot fi trecute cu vederea rămășițele în urmă, nici penalizările — toate acestea însumează peste 50 mii tone de căr-

bune — dar recunoaștem ca meritoriu acest efort pentru reducerea cheltuielilor. „Începînd din luna Iulie, sectorul I își va redresa activitatea și din august vom înregistra viramentul pe mină”. „Pe scurt, ce se are în vedere?”. „O nouă capacitate de producție, de circa 600—800 tone/zi la acest sector și continuarea preocupărilor pentru calitate, domeniu în care din luna iunie am redus din penalizări”. „Pînă atunci, am dori să intrăm în amănunț pe tema economisirii. Ce înseamnă reducerea de 12,5 milioane obținută la semestrul I?”. „Un efort colectiv, dar mai cu seamă al sectoarelor de producție și investiții care au strîns în „contul colector” economii importante. Au desfășurat acțiuni de recuperare, mai ales brigăzile conduse de Titu Teacăncu, Francisc Fazakas, Nicolae Andrașic, Ilie Filiche, Andrei Cărpineanu, Vasile Cerceza, Alexandru Laszlo și altele.

Au fost făcute suplimentar, lucrări de betonare, de montare a unor utilaje complexe. Dacă doriți mai amănunțit, prin creșterea recuperărilor la armături, conducte, cabluri, linie ferată și alte materiale — acțiune la care se adaugă reducerile la combustibil și chereștea — am cheltuit cu 11,15 lei pe tonă mai puțin. La transport, încă au mai fost găsite câteva rezerve și, prin raționalizări pe flux, am cheltuit cu 2,35 lei pe tonă mai puțin. Din întreținerea mai bună a utilajelor, din îmbunătățirea calității reparațiilor curente și capitale a rezultat, de asemenea, o economie de 5,10 lei pe tonă. Ne raportăm la tona de cărbune extras și dacă acest indicator — producția fizică va fi îndeplinit, brigăzile vor simți și mai bine efectul economiilor. Într-o oarecare măsură au simțit acest efort, participînd la „contul colector de economii”. „Cum, adică?”. „Adică au fost remunerate cu promptitudine pentru fiecare lucrare suplimentară, pentru colectări, recuperări sau transport și montări de utilaje. De pildă, pentru recuperarea unor piese sau subansamble, a materialelor deficitare o echipă este răsplătită cu circa 3 la sută din valoarea ce reintră în patrimoniul întreprinderii. Lucrările de montare a unui complex de la un loc de muncă la altul, realizate în acord global, sînt remunerate cu circa 75—80 mii lei pentru formația de lucru. Această participare a brigăzilor la lucrări în interesul producției este avantajoasă atît pentru formațiile de lucru cît și pentru întreprindere”. „Ne apropiem de sfîrșitul convorbirii, vă rugăm o concluzie...”. „Redresarea activității la producția fizică va scoate în evidență faptul că la mina Paroșeni economisirea constituie o preocupare deosebit de responsabilă”.

Cum mai stăm, tovarășe președinte, cu inițiativa muncitorești? La mina Aninoasa, cîdem de acord cu tovarășul Iosif Guran, președintele comitetului de sindicat pe întreprindere, asupra faptului că în multe formații de lucru criteriile de întrecere ale unor inițiativă au pătruns în conștiința oamenilor, dar cunoașterea lor are mai mult o bază practică, decît teoretică. În esență, se acționează de către mulți mineri pentru cele două obiective principale — producția și educația. De aici, președintele sindicatului ne-a îndrumat la sursă, adică spre oameni.

Primul interlocutor, Ludovic Achim, minier șef de brigadă la pregătiri: „Eu vreau ca în brigada mea oamenii să-și însușească singuri disciplina”. Recurge la un exemplu din care înțelegem că brigadierul are în vedere disciplina nu numai ea o exigentă ci, și ca un climat de

lucru, singurul care întărește încrederea oamenilor în propriile lor forțe. Disciplina este un „bun colectiv” căutat și dorit chiar de cei care, cîteodată, mai greșesc: „Am avut un tînăr care

bește părintește, pe întesul fiecăruia...”

Al doilea interlocutor, maestrul minier principal Pande Lică, de pu-țin timp promovată ca adjunct șef de sector la sectorul III. Om cu o în-

lăcătusă, muncitori de la pregătire, transport și alte locuri de muncă sînt mîndri că au obținut un rezultat de înalt nivel profesional. „Vreți să vă referiți prin această prismă, la o inițiativă

continuare, și Pande Lică. Ne edificăm asupra specificului pe care îl are locul de muncă unde lucrează brigada lui Burlec. Aceasta „taie” în urma complexului, în urma altei brigăzi, cea condusă de Pavel Dediu, și specificul tehnic constă în faptul că Dediu lasă o poditură cam slabă. Burlec trebuie să îndrepte lucrurile, apoi să-i asigure lui Dediu un tavan artificial cît mai durabil. O succesiune continuă Burlec-Dediu, Dediu-Burlec, unul cu complex, altul fără. Între două traversări ale complexului se intercalează Burlec pentru ca de fiecare dată utilajul modern să beneficieze de un tavan corespunzător. „Este o mare răspundere pentru oamenii lui Burlec, conchide Pande Lică, să lucreze în asemenea condiții. Această formație poate fi pe drept cuvînt numită „brigada înaltei răspunderi muncitorești”.

Apoi, Vasile Burlec, șef de brigadă la producție. Mai rămîne, în

I. M. Aninoasa

### Obiectivele noastre : PRODUȚIA ȘI EDUCAȚIA

a făcut cîteva nemotivate, și cum noi — sîntem destul de exigenți, am renunțat la „prezența” lui. După un timp a venit singur, cerîndu-și să fie reprimat. A preferat brigada noastră care este mai exigentă, dar disciplinată, în schimb al altor formații”. Ludovic Achim are cîteva reperi proprii. Grija lui este să asigure o deplină echitate între membrii formației de lucru. Le cere mult, dar le vor-

telegere mai adîncă asupra unor probleme. Dovadă, atunci cînd a susținut că există o strînsă legătură între lipsa unor activități (cultural-educative și sportive) și abaterile unor tineri. Ne vorbește mai mult despre sectorul IV unde a lucrat pînă deunăzi, dar constatările își păstrează valabilitatea: „La sectorul IV s-a încheiat o lucrare deosebit de grea și mulți mineri, maștri,

# Programul de circulație a autobuzelor de transport în comun în Valea Jiului (Intră în vigoare la data de 12 iulie)

**Linia nr. 1: PIAȚA VICTORIEI — LIVEZENI (PECO)** — 4,10' — ultima cursă ora 1,30. Frecvența: 20 minute.

**Stații:** Piața Victoriei — Poștă — Spital — Aeroport I — Aeroport II — Aeroport III — I.T.A. Petroșani — Livezeni Fabrica de lapte — Cap linie PECO. Plecări din Piața Victoriei: prima cursă ora 5,00, ultima cursă 23,00 — se retrage la garaj. Plecări de la cap linie Livezeni PECO — prima cursă 5,30 — ultima cursă 22,30. Frecvența: 30 minute. De la ora 8 la 12 nu circulă.

**Linia nr. 2: AEROPORT — PETRILA.**

**Stații:** Aeroport III — Aeroport II — Aeroport I — Spital — Hermes — Piața Victoriei — I.R.I.U.M.P. — Pod Dărănești — Tunel — Strada Minei — 7 Noiembrie — Strand — Cap linie Petrila — Consiliu Lonea — Piața Lonea — Școală — Cap linie Lonea. Plecări din Aeroport — prima cursă 4,00 — ultima cursă 1,00. Plecări cap linie Petrila — prima cursă 4,30 — ultima cursă 1,30. Frecvența: 15 minute.

**Linia nr. 3: AEROPORT — LONEA**

**Stații:** Aeroport III — Aeroport II — Aeroport I — Spital — Hermes — Piața Victoriei — I.R.I.U.M.P. — Pod Dărănești — Tunel — Strada Minei — 7 Noiembrie — Strand — Cap linie Petrila — Consiliu Lonea — Piața Lonea — Școală — Cap linie Lonea. Plecări din Aeroport — prima cursă 3,50 — ultima cursă 0,50. Plecări de la cap linie Lonea — prima cursă 4,30 — ultima cursă 1,30. Frecvența: 20 minute.

**Linia nr. 4: PETRILA — CIMPA — RASCOALA.**

**Stații:** Cap linie Petrila — Liceu — Piața Școală — Cap linie Lonea — Mina Lonea — Alimentara — Cap linie Cimpa — Cimpa II — Pod Răscoala. Plecări din Petrila — prima cursă ora 4,20 — ultima cursă ora 22,40. Plecări din Cimpa — prima cursă ora 4,40 — ultima cursă ora 22,40. Plecări din Petrila — prima cursă ora 5,00 — ultima cursă ora 14,00. Plecări din Răscoala — prima cursă ora 5,30 — ultima cursă ora 14,30. Frecvența pentru Cimpa: 40 minute. Frecvența pentru Răscoala: 60 minute.

**Linia nr. 5: PETROȘANI — MERIȘOR** se suspendă.

**Linia nr. 6: PIAȚA VICTORIEI PETROȘANI — URICANI. CURSA RAPIDA**

**Stații:** Piața Victoriei — Spital — Aeroport III — Pod Isroni — Centru Vulcan — Liceu — Mina Paroșeni (facultativă) — Uzina Paroșeni — Centru Lupeni — Viscoza — Mina Uricani — Cap linie Uricani. Plecări din Piața Victoriei — prima cursă ora 4,00 — ultima cursă ora 24,00. Plecări din Uricani — prima cursă ora 5,20 — ultima cursă ora 1,20. Frecvența: 20 minute.

**Linia nr. 7: PIAȚA VICTORIEI PETROȘANI — ANINOASA.**

**Stații:** Piața Victoriei — Poștă — Spital — Aeroport I — Aeroport II — Aeroport III — I.T.A. — Fabrica de lapte — Surduc — A.U.T.L.P. — Pod Isroni — Gară — I.C.M.M. — Blocuri — Puțuri — Colonie — Complex — Cap linie Aninoasa. Plecări din Piața Victoriei — prima cursă ora 4,30 — ultima cursă ora 23,00. Plecări din Aninoasa — prima cursă ora 4,30 — ultima cursă ora 22,00. Frecvența: 60 minute.

**Linia nr. 8: COROESTI — MINA PAROȘENI.**

**Stații:** Vulcan creșă — Șt. O. Iosif — Școală — PECO — Liceu — Centru — Dincă — Mina Paroșeni și retur; Mina Paroșeni — Dincă — Centru — Liceu — Școală — Șt. O. Iosif — Creșă. Plecări din Coroesti — prima cursă ora 4,00 — ultima cursă ora 1,20. Plecări de la Mină — prima cursă

**Linia nr. 9: BĂRBĂTENI — MINA PAROȘENI.**

**Stații:** Bărbăteni — Viscoza — Braja — Cina — Centru Lupeni — Piața Lupeni — Sohodol — Uzina Paroșeni — Mina Paroșeni. Plecări din Bărbăteni — prima cursă ora 4,00 — ultima cursă ora 1,20. Plecări de la Mina Paroșeni — prima cursă ora 4,20 — ultima cursă 1,20. Frecvența: 20 minute.

**Linia nr. 10: LUPENI — CIMPU LUI NEAG.**

**Stații:** Lupeni — Viscoza — Mierleasa — I.S.E.C. — Mină — Sterminos — Uricani — Valea de Brazi — Biserică — Petrești — Bilugu — Filtre — Pod — Cap de linie. Plecări din Lupeni — prima cursă ora 3,30 — ultima cursă ora 21,00. Plecări din Cîmpu lui Neag — prima cursă ora 4,00 — ultima cursă ora 22,00. Frecvența: 120 minute.

**Linia nr. 11: COROESTI — MINA VULCAN.**

**Stații:** Vulcan — Creșă — Șt. O. Iosif — Școală — PECO — Liceu — Centru — Valea Arsului — Mina Vulcan și retur; Mina Vulcan — Valea Arsului — Centru — Liceu — Școală — Vulcan — Creșă — Șt. O. Iosif. Plecări din Coroesti — prima cursă ora 3,45 — ultima cursă ora 1,15. Plecări de la mină — prima cursă ora 4,00 — ultima cursă ora 1,45. Frecvența: 15 minute.

**Linia nr. 12: COROESTI — CRIVIDIA.**

**Stații:** Coroesti — Liceu — Centru — Valea Arsului — Mina Vulcan — Bufet — Cîmzur — Cap linie. Plecări din Coroesti — prima cursă ora 6,30 — ultima cursă ora 21,00. Plecări din Crividia — prima cursă ora 7,00 — ultima cursă ora 21,30. Frecvența: 60 minute.

**Linia nr. 13: COROESTI — DEALUL BABIL.**

**Stații:** Coroesti — Liceu — Centru — Valea Arsului — Mina Vulcan — Bufet — Cimitir — Crividia — Moară — Copsa — Pod Scorei — Cap linie. Plecări din Coroesti: 4,00, 7,00, 10,00, 13,00, 15,00, 16,00, 19,00, 22,00, 1,00. Plecări din Dealul Babil: 5,20, 8,20, 11,20, 14,20, 16,20, 17,20, 20,20, 23,20, 1,45. Frecvența: 7 minute.

**Linia nr. 14: LOCAL — URICANI.**

**Stații:** Uricani — Sterminos — Mina Uricani. Plecări din Uricani — prima cursă la ora 4,00 — ultima cursă ora 1,30. Plecări de la Mina Uricani — prima cursă ora 4,15 — ultima cursă ora 1,45. Frecvența: 7 minute.

**Linia nr. 15: PIAȚA VICTORIEI PETROȘANI — JIȚ.**

**Stații:** Piața Victoriei — C.C.S.M. — Alimentară — Școală — Biserică — Bifurcație Jiț — Pod Jiț — Cap linie. Plecări din Piața Victoriei: 5,00, 6,00, 7,00, 10,00, 12,00, 13,00, 14,00, 15,00, 16,00, 20,00, 22,15. Plecări din Jiț: 5,30, 6,30, 7,30, 10,30, 12,30, 13,30, 14,30, 15,30, 18,30, 20,30, 22,30.

**Linia nr. 16: URICANI — LUPENI (VISCOZA — traseu nou).**

**Stații:** Viscoza — Bărbăteni — Mierleasa — I.S.E.C. — Depozit — Mină — Sterminos — Cap linie Uricani. Plecări de la Viscoza — prima cursă ora 4,00 — ultima cursă ora 1,10. Plecări de la Uricani — prima cursă ora 4,20 — ultima cursă ora 1,30. Frecvența: 40 minute.

**SUPLIMENTARI DE CURSE LA ORE DE VIRF.**

— 4,40 — Uricani — Petroșani — pentru accelerat.  
— 6,25 — Vulcan — Petroșani.  
— 6,00 — Lupeni — Cîmpu lui Neag.  
6,30 — Piața Victoriei — I.C.M.M. (Isroni).

## MEMENTO

### FILME

**PETROȘANI — 7 Noiembrie:** Lanțul amintirilor. I-II; **Unirea:** Oricum tata mă va snopi.  
**PETRILA:** Treacătoarea.  
**LONEA:** Soacrul.  
**ANINOASA:** Soțul ideal.  
**VULCAN — Luceafărul:** Părinți de duminică.  
**LUPENI — Cultural:** Soacrul.  
**URICANI:** Fiul meu.

**TV**  
16,00 Telex. 16,05 Din țările socialiste. 16,25 Sirba cu năframă. Montaj muzical-coregrafic. 16,50 Tragerea Pronoexpres. 17,00 Universul femeilor. 17,50 1001 de seri. 18,00 Inchiderea programului. 20,00 Telejurnal. 20,25 Actualitatea economică. 20,35 Pe agenda învățămîntului — concursurile de admitere. 20,40 Telectinemateca. Ciclul „Dosarele ecranului”. „Imposibilul nu există”. Premieră TV. Coproducție internațională. 22,00 Telejurnal. 22,10 Din albumul celor mai frumoase melodii populare.

### Mica publicitate

**VIND** casă 3 camere, dependințe, apă, gaze (grădina), Grigorescu 51, Deva (la sfîrșitul străzii Grivița). Popa Petru, telefon 13098, după orele 16. (n.p.)

**PIERDUT** legitimație de serviciu pe numele Roman Viorel Ovidiu, eliberată de P.T.T.R. Petroșani. O

**PIERDUT** legitimație de bibliotecă (periodice) pe numele Martin Ilie, eliberată de Institutul de mine Petroșani. O declară nulă. (850)

**PIERDUT** legitimație de bibliotecă pe numele Gherasim Corneliu, eliberată de Institutul de mine Petroșani. O declară nulă. (851)

**PIERDUT** carnetul cititorului pe numele Crișan Horia, eliberat de Institutul de mine Petroșani. Il declară nul. (853)

## Întreprinderea de utilaj minier Petroșani

strada Republicii, nr. 1, telefon 42820

incadreză:

absolvenți a 10 și 12 clase, băieți, profil mine, petrol și geologie, construcții sau informatică în vederea calificării în meseriile de:

- STRUNGAR
- FREZOR
- RECTIFICATOR
- GALVANIZATOR

Incadrarea se face în conformitate cu Legea nr. 57/1974.

## Întreprinderea de preparare a cărbunelui Valea Jiului

Secția Coroesti

cu sediul în orașul Vulcan

incadreză de urgență:

— muncitori calificați și necalificați pentru formația de asfaltare a drumurilor interioare.

## Cooperativa „Straja” Lupeni

recrutează tineri absolvenți ai treptei I de liceu în vederea calificării lor prin ucenicie și școli profesionale în următoarele meserii:

- CROITORI confecții pentru bărbați
- CROITORI confecții pentru femei
- TIMPLARI
- INSTALATORI SANITARI
- STRUNGARI
- SUDORI
- ELECTRICIENI
- ELECTROMECHANICI obiecte uz casnic
- MECANICI mașini și utilaje

Pe toată perioada calificării, de 1 an și 6 luni, se primesc indemnizații de la 400—900 lei.

Informații suplimentare se pot primi la serviciul personal-învățămînt al cooperativei sau prin telefon 140—112.

TELEX ● TELEX ■ TELEX ● TELEX ■ TELEX

## „EL MUNDIAL '82”

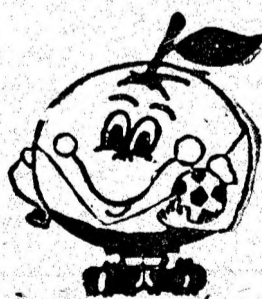

**MADRID 6 (Agerpres).** — Spectaculoasă victorie a echipei Italiei, care a dus la eliminarea principalei favorite, Brazilia, de la Campionatul mondial de fotbal din Spania este pe larg comentată de trimișii speciali ai agențiilor internaționale de presă, care remarcă, totodată, că semifinalele competiției vor fi exclusiv între echipe europene, ceea ce nu s-a mai întâmplat din 1966, de la turneul final din Anglia. Într-o corespondență a agenției France Presse, intitulată „Rossi și Zoff elimină Brazilia”, se scrie, printre altele: „Italianii au oferit un fotbal de ca-

re nu-l bănuiam capabili acum o săptămână, învingînd după un meci extraordinar Brazilia. A fost recompensa unui sistem tactic inteligent, bazat pe o linie de mijloc bine grupată, atacul profund din plin de numeroase spații libere pe care le-a lăsat o apărare braziliană lipsită de vigoare. Această apărare, care a mai fost pusă pe picior greșit de U.R.S.S. și Scoția, a dovedit de această dată mari carențe, anulînd calitățile și talentul unei formații care, fără îndoială, a plătit și eforturile făcute vineri în fața Argentinei. Formația Italiei, care și-a ameliorat jocul de la meci la meci, pe fondul unei organizări impecabile, a avut în Paolo Rossi, în mare revenire de formă, și în „eternul” Zoff doi jucători de mare clasă.”

Totodată, referindu-se la partida Spania — Anglia, agenția citată, subliniază: „Fără inspirație în atac, în imposibilitate de a pune cu adevărat stăpînire pe joc, englezii au dezamăgit. Impresio-

nanți din punctul de vedere al pregătirii fizice, elevii lui Greenwood au fost, în schimb, în fața Spaniei, depășiți tactic, echipa națională fiind mult sub nivelul formațiilor de club, care practic, se poate spune, cel mai bun fotbal din Europa.”

### DECLARAȚII

**MADRID 6 (Agerpres).** — Jose Emilio Santamaria (antrenorul Spaniei): „Jucătorii spanioli au jucat într-o tensiune teribilă de la începutul competiției, ceea ce nu s-a întâmplat pentru nici o altă echipă gazdă în trecut. S-a demonstrat, de asemenea, că nici marile echipe, precum Brazilia și Argentina, n-au putut remonta întotdeauna handicapul, așa cum ni s-a întâmplat și nouă în meciul cu R.F. Germania”. Stielike (R.F. Germania — jucător la Real Madrid): „Este o extraordinară performanță pentru Spania. În numele coechipierilor mei le mulțumesc din inimă, pentru dăruirea cu care au luptat, nedînd nici o șansă englezilor.”