



# Steagul ROSU



ORGAN AL COMITETULUI MUNICIPAL PETROȘANI AL P.C.R.  
ȘI AL CONSILIULUI POPULAR MUNICIPAL

ANUL XLIII, NR. 10 753

DUMINICĂ, 12 APRILIE 1987

4 PAG. — 50 BANI

ÎN ZIARUL DE AZI

■ IPSRUEEMP - Propaganda vizuală - dinamică, eficientă ■ Donări onorifice de singe ■ Vă informăm ■ „Steagul roșu” a criticat, organele vizate răspund.

(Pag. a 2-a)

■ 110 ani de la proclamarea Independenței de stat a României - UN ACT ENER-GIC AL INTREGULUI POPOR ■ De pretutindenii ■ Șah ■ Rebus ■ Disco-top SR (55).

(Pag. a 3-a)

■ SPORT - Avancronică: Derbiul formațiilor imbatabile.

(Pag. a 4-a)

## ÎN LUMINA SARCINILOR ȘI INDICAȚIILOR TRASATE DE TOVARĂȘUL NICOLAE CEAUȘESCU

### Finalizarea unei importante lucrări de investiții

Echipele de muncitori ale Brigăzii nr. 1 Bănița a ACCF Petroșani obțin, în aceste zile, ritmuri superioare în executarea lucrărilor pentru darea în folosință a tronsonului de cale ferată între Petroșani și Peștera Bolii, în vederea dublării liniei feroviare pe această distanță. În zona triajului și a stației Peștera Bolii (capul X) se fac derocări, se consolidează amplasamentul viitoarelor terasamente, se efectuează lucrările de betonare prevăzute în proiectul de construcție. În felul acesta, se creează front larg în vederea mon-

tării ultimilor 1000 de metri de cale ferată din cei 6000 de metri, cât măsoară lungimea liniei pe acest tronson. Paralel, echipe de constructori și electricieni execută linia de electrificare a căii ferate, stâlpii și rețeaua electrică fiind deja amplasați pe o lungime de 500 de metri.

Ritmurile actual ale lucrărilor dă certitudinea punerii în funcțiune a acestui tronson de cale ferată la termenul prevăzut — înainte de intrarea în vigoare a noului mers al trenurilor. (C.T.D.)

### Importante sporuri la producția fizică

De la sectorul forestier Iseroni, șeful Centrului de sortare și preindustrializare a lemnului, Ion Lazăr ne transmite: „Colectivul nostru a obținut în acest început de an importante sporuri la producția fizică planificată. Astfel, la cherestea de fag s-a realizat o producție suplimentară de 100 mc, la traverse normale plus 200 bucăți, la traverse speciale plus 40 mc, la mangalul destinat beneficiarilor din țară plus 150 de tone, iar la mangalul pentru export plus 20 tone.

S-au evidențiat în mod deosebit înfronștii Vasile Abănăriței, Kiss Gabor și Gheorghe Muntean, drușbiștii Ștefan Socaci, Gheorghe Corman, Ion Lămășan, gateriștii Constantin Dănăilă, Vasile Lazăr și Toader Smărăndescu și circulariștii Maria Burlec, Ana Caia, Maria Panait, Zoica Budoi și Mărioara Dimofticiuc.

## În formarea schimbului de mîine, două acțiuni convergente

### Integrarea și pregătirea profesională

În eforturile de valorificare superioară a potențialului de muncă și creație al colectivului minei Petrila, pentru redresarea activității productive, pe agenda priorităților comitetului de partid și a c.o.m., se află, în mod constant, asigurarea forței de muncă la nivelul cerințelor actuale și de perspectivă ale unității.

Ritmurile minei ridică în fața colectivului, ne spune tovarășul Traian Chelba, secretarul comitetului de partid, mai ales cerințe de ordin calitativ. Aceasta, atât în privința tehnologiilor, a organizării și conducerii producției, cât și în ceea ce privește calitatea forței de muncă. Or, soluționarea unei asemenea cerințe de ordin calitativ nu poate fi realizată decât printr-o preocupare pe măsură, deci, tot de calitate superioară.

Că la Petrila există o asemenea preocupare o denotă și faptul că, în trimestrul I, mina a primit 546 de nou încadrați, iar de plecat au plecat doar 73. Ceilalți s-au stabilizat, se adaptează cerințelor muncii în subteran. Nu e ușor, cu unii e chiar dificil, mai ales în privința disciplinei, dar în conceperea strategiei de integra-

re a forței de muncă tinere se are în vedere acționarea complexă, pe mai multe planuri, a tuturor factorilor tocmai pentru a conferi acestui proces calitatea și eficiența scontată. Începînd de la selecția celor veniți la mină și repartizarea lor pe formații,

mint. Numai în anul trecut au fost calificați 293 mineri, electricieni, mecanici și topografi. Pentru realizarea programului de școlarizare pe acest an, în cadrul minei funcționează 14 cursuri de calificare, din care 8 pentru mineri. Pe măsura terminării cursurilor, se vor deschide altele noi, astfel ca planul de școlarizare să se realizeze integral. De menționat că din cei 82 mineri cuprinși în cursurile începute în primul trimestru, 62 sînt tineri veniți la mină după 1 octombrie 1986. Ceea ce reținem din convorbirea cu ing. Elena Rusu este însă o valoroasă experiență. Este vorba de organizarea — deja de 3 ani — a cursurilor de calificare și de perfecționare profesională în cadrul sectoarelor. Avantajul, ne spune interlocutoarea, este implicarea directă și responsabilă a conducătorilor sectoarelor, deci a conducătorilor direcției ai producției, în formarea cadrelor de care au nevoie. Răspunderea începe de la selecția cursanților din rîndul tinerilor celor mai merituoși

### I. M. Petrila

unor cadre cu experiență, pînă la asigurarea condițiilor optime de muncă și cazare, de adaptare, se lucrează cu tact, cu răbdare și cu rigurozitatea necesară. Din partea sindicatului, a organizației UTC, din partea conducătorilor sectoarelor și a formațiilor de lucru tinerii sînt vizitați acasă, la cămin, sînt invitați la discuții pe tema adaptării, sînt îndrumați, după o anumită perioadă de probă, spre cursurile de calificare.

Că în formarea schimbului de mîine al minei pregătirea tinerelor cadre merge pas la pas cu integrarea ne-au convins cîteva detalii pe care ni le-a furnizat tînăra ingineră Elena Rusu, responsabilă cu problemele de învăță-

Ioan DUBEK

(Continuare în pag. a 2-a)

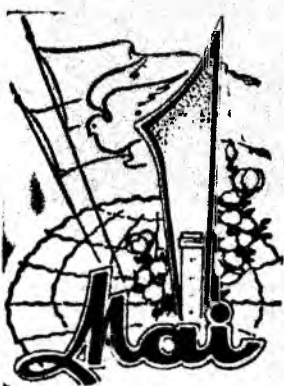

### Economii de energie electrică

Unitățile Combinatului minier Valea Jiului se înscriu, în balanța energetică a municipiului, la finele primei decade din aprilie, cu o economie de 893 000 kWh. Nivelurile mai scăzute înregistrate sînt rodul folosirii utilajelor de pe fluxurile de producție la parametri maximi, a măsurilor întreprinse pentru gospodărirea judicioasă a fiecărui kilowatt/oră, la toate locurile de muncă. În felul acesta, s-a obținut diminuarea consumurilor energetice pe unitatea de produs — calea cea mai eficientă în realizarea economiilor de energie electrică.

În mod deosebit s-au evidențiat colectivele minei Paroșeni și Lonea. (S.B.)

### La încheierea primei decade

## Se impune o mai puternică mobilizare pentru îndeplinirea sarcinilor de plan!

■ Intreprinderile miniere LONEA, LIVEZENI și PAROȘENI au realizat, împreună, în prima decadă a lunii aprilie, un plus de producție de 2917 TONE DE CARBUNE.

■ Cea mai ridicată producție suplimentară din această perioadă au raportat-o minierii de la PAROȘENI.

■ I.M. LIVEZENI se situează, din nou, între fruntașele Văii Jiului. Producția peste plan de la începutul lunii, 1120 TONE DE CARBUNE.

Comparînd situația din prima decadă a lunii în curs cu perioada similară a lunii martie, am reținut o serie de elemente privind modul în care a evoluat producția întreprinderilor miniere în ultima parte a primului trimestru și în cea dintîi lună a trimestrului al doilea. Unul dintre acestea ar fi mobilizarea de care au dat dovadă unele unități miniere în vederea creșterii producției medii zilnice și, pe această bază, a realizării unor importante producții suplimentare. Este cazul I.M. Livezeni, mină care, realizînd planul primei decade în proporție de 107 la sută, se situează, procentual, pe primul loc în întrecerea dintre unitățile CMVJ. Așa după

cum arătam în ancheta apărută în numărul de ieri al ziarului, revirimentul minei Livezeni este rodul folosirii competente a mecanizării complexe, al mobilizării exemplare a colectivului, al hotărîrii de a recupera grabnic rămănerile în urmă. Accentuînd pe creșterea productivității muncii, acest colectiv are toate șansele de a încheia — după cum se exprima directorul unității — luna aprilie și trimestrul al II-lea cu un bilanț fructuos. Privită din același punct de vedere, ne apare ca semnificativă și evoluția minei Uricani. Cu toate că,

Gheorghe OLTEANU

(Continuare în pag. a 2-a)



Valențe ale urbanismului modern în cartierul Petroșani-Nord.

Foto: Gh. OLTEANU

## Noile capacități de producție, cit mai grabnic puse în funcțiune

În lumina orientărilor formulate de tovarășul Nicolae Ceaușescu la recenta Plenară a CC al PCR și la Consfătuirea de lucru pe probleme economice de la CC al PCR, sarcini deosebite se desprind și în ce privește investițiile din Valea Jiului. Pentru acest an, în vederea dezvoltării capacităților de producție din municipiul Petroșani s-au alocat fonduri de investiții mai mari cu peste 505 milioane lei decît cele din anul trecut. Peste 80 la sută din aceste creșteri sînt deținute de instalațiile din ramura minieră. Potrivit programului de sporire a producției de

huilă pentru cocs, s-a aprobat începerea execuției, în condițiile de finanțare și decontare derogatorii, a 17 obiective. Au

în 1986, noi capacități de producție aferente extragerii a 755 000 tone huilă. Dar în anul trecut, la nivelul CMVJ, n-au fost puse în

une a unei noi capacități de 500 000 tone, eșalonat pe lunile aprilie, iunie și iulie. La I.M. Bărbăteni și I.M. Dilja au fost, reprogramate puneri în funcțiune pentru lunile iunie și, respectiv, noiembrie, a unor însemnate capacități de producție. Pe lângă acestea, în lunile aprilie și mai se prevede punerea în funcțiune a preparațiilor Livezeni și Uricani, pentru valorificarea superioară a cărbunului brut.

Ec. Constantin FACEA, directorul filialei din Petroșani a Băncii de investiții

(Continuare în pag. a 2-a)

### INVESTIȚIILE, la termen, de calitate, eficiente

foșt luate deja măsuri pentru realizarea acestor obiective cu regim prioritar pentru economie. Care este stadiul lor de realizare?

Analiza acestei probleme pune în evidență existența unor restanțe. Urmău să fie puse în funcțiune,

funcțiune decît capacități pentru 100 000 tone la I.M. Lupeni. Celelalte 655 000 tone de cărbune prevăzute prin punerea în funcțiune a noi capacități de producție au fost reprogramate, eșalonat, pentru acest an. Astfel, la Lupeni Sud se prevede punerea în funcți-

## Propaganda vizuală - dinamică, eficientă

Propaganda vizuală la IPSRUEEM, alături în atelierul din halele întreprinderii, cât și în cele de la secția Livezeni poate fi dată ca exemplu pentru dinamismul și actualitatea fiecărui element al său.

La intrarea în întreprindere, expoziția tehnică deschisă permanent cuprinzând machete, precum și subsansamble fabricate aici și necesare mineritului Văii Jiului, oferă o imagine concretă asupra disponibilităților creatoare ale muncitorilor din întreprindere în domeniul utilajului minier. Faptul că, acolo unde este necesar, dat fiind profilul de reparații, fabricarea pieselor de schimb, a unor subsansamble precum și întreținerea utilajelor existente în minele din Valea Jiului, specialiștii din unitate găsesc soluții tehnice eficiente, multe dintre ele originale, dovedește încă o dată că resursele umane și materiale din întreprindere sînt departe de a fi epuizate.

Expoziția este completată de panouri ce ilustrează sarcinile ce revin colectivului din hotărîrile Congresului al XIII-lea

al partidului, perspectivele de dezvoltare a unității în acest cincinal, strîns legate de evoluția ascendentă a mineritului Văii Jiului. Un spațiu deosebit se acordă întrecerii socialiste, popularizării fruntașilor — în 1986 s-au situat pe pri-

### I.P.S.R.U.E.E.M.P.

mul loc secția de reparații electrice, iar la nivel de formații de lucru, brigăzile conduse de S. Crețu, A. Seraficeanu și F. Matyus. Sînt prezentate angajamentele asumate pentru acest an, în mod deosebit acelea care se referă la producția fizică.

Vibrante chemări afișate în condiții grafice excelente, chiar la locurile de muncă, îndeamnă la ridicarea calității producției și întărirea disciplinei tehnologice. „Eu produc, eu controlez, eu răspund”, „Autodepășirea — stare de spirit comunistă”, iată numai două dintre acestea, care ilustrează modul concret în care este concepută propaganda vizuală.

„Nu avem posibilități de a folosi propaganda audio pentru că întreprinderea nu dispune de stație de amplificare. Pentru a suplini această absență, folosim intens fiecare acțiune, fiecare prilej pentru ca oamenii muncii să fie la curent cu stadiul realizării sarcinilor economice. Se implică cu simț de răspundere în această acțiune — așa cum ne spune secretarul comitetului de partid — comuniștii cu vastă experiență, dintre care putem aminti pe Florin Prodana, Gheorghe Nicola, Viorica Păstrăveanu, Nicolae Szabo”.

La IPSRUEEM propaganda vizuală, puternic impulsivă de conferința organizației de partid din întreprindere, se desfășoară la înalte cote ale exigenței, militînd pentru o nouă calitate în toate sectoarele de activitate.

H. ALEXANDRESCU

## Donări onorifice de sînge

În cadrul manifestărilor prilejuite de „Ziua Sănătății”, Centrul municipal de recoltare și conservare a sîngelui și organizat două acțiuni de donare onorifică de sînge, la Antrepriza de Construcții Căi Ferate, șantierul Bănița (5 aprilie) și la Fabrica de Produse Refractare Baru (8 aprilie). Se aduc mulțumiri pe această cale tinerilor de la Șantierul CFR Bănița și oamenilor muncii de la Fabrica de Produse Refractare Baru pentru receptivitatea și umanitarismul dovedite prin cele 153 prize de sînge donate care vor da șanse de supraviețuire celor internați de urgență.



La dispeceratul I.M. Vulcan se urmărește realizarea producției pe locuri de muncă.

## O mai puternică mobilizare pentru îndeplinirea sarcinilor de plan!

(Urmare din pag. 1)

În intervalul de timp pe care îl analizăm, mina nu și-a îndeplinit sarcinile de plan (minusul fiind de 1260 tone de cărbune), totuși, comparativ cu decada I din martie, situația este cu mult mai bună.

Înainte de a ne referi la celălalt element despre care vorbeam la început, să facem o scurtă trecere în revistă a unităților miniere fruntașe. Pe locul I, din punct de vedere al producției extrase suplimentar (plus 1372 tone de cărbune) și pe locul secund, după I.M. Livezeni, în ce privește realizarea procentuală (104,7 la sută), a planului, I.M. Paroșeni continuă pe aceeași traiectorie, a depășirii ritmice a producțiilor zilnice planificate. În același context poate fi plasată și activitatea minerilor de la Lonea, mină care și-a îndeplinit în proporție de 101,2 la sută sarcinile de plan, raportînd suplimentar 425 tone de cărbune.

Pusă față în față cu realizările din prima decadă din martie, activitatea din primele zece zile ale lunii aprilie, desfășurată de celelalte întreprinderi miniere, poate fi categorisită ca nesatisfăcătoare. Și, spre exemplificare, apelăm la procentele de îndeplinire a planului în cele două perioade: I.M. Petrila (91,9 la sută în martie și doar 85,7 la sută în aprilie), I.M. Dilja (93,7; 89,2), I.M. Aninoasa (96,2; 95,1), I.M. Vulcan (97,4; 93,8), I.M. Lupeni (103,9; 89,9) I.M. Bărbăteni (87,3; 76,3), I.M. Valea de Brazi (114,1; 93,6) și I.M. Cîmpu lui Neag (95,5; 69,8).

Prezentînd această situație, accentuăm faptul că, la întreprinderile miniere vizate, se impune stringent un plus de perseverență,

de efort, de mobilizare, pentru a determina revirimentul. Subliniem această, deoarece, în cadrul unei recente analize, majoritatea factorilor de conducere ai acestor mine (cu excepția I.M. Petrila și I.M. Bărbăteni) s-au angajat că și vor onora exemplar sarcinile de plan ale lunii aprilie. Acest obiectiv însă nu poate fi atins decît prin eliminarea grabnică a cauzelor care au generat nerealizările de pînă acum, prin valorificarea la maximum, așa cum se sublinia în ședințele Comitetului Politic Executiv al CC al PCR și la Plenara CC al PCR, a tuturor resurselor umane și materiale de care dispun brigăzile, sectoarele de producție, toate colectivele de mîneri.

## Integrarea și pregătirea profesională

(Urmare din pag. 1)

și continuă apoi în ceea ce privește prezența lor la cursuri, însușirea și aplicarea în practică de către cursanții a celor învățate.

În privința școlarizării, deși rezultatele sînt superioare față de anii precedenți, este loc, desigur, și pentru mai bine. O primă problemă ar fi urgentarea construcției școlii de calificare, insuficiența spațiului (doar două clase) afectînd calitatea cursurilor. Unii responsabili de curs trebuie să acorde mai multă atenție tinerii cu regularitate a cursurilor, calității pregătirii cursanților. Această cerință e valabilă și pentru maiștrii și șefii de brigadă care au cursanți în subordine. În această

privință am dori să oferim tot un exemplu pozitiv — cel al brigăzii fruntașe a minei, a lui Ștefan Alba. La această brigadă se pune problema pe o treaptă superioară în privința pregătirii profesionale, mai precis, se pune problema policalificării, a perfecționării. În acest an, pe lângă tinerii care se califică, brigadierul Alba a cerut să fie cuprinși la cursul de policalificare 34 de mineri ai brigăzii sale. De ce? Ne spune tot el: „Pentru a stăpîni în totalitate tehnologiile de lucru, utilajele moderne. Să nu avem adică nevoie de nimeni. Să le exploatăm, să le întreținem, să obținem cu ele randamente maxime...”.

## „Steagul roșu” a criticat, organele vizate răspund

C.L.F. și I.C.S.L.F.

au luat măsuri

„Urmare a celor două articole publicate în ziarul „Steagul roșu” din 16 ianuarie 1987 și 27 martie 1987, cu privire la deficiențele semnalate, la slaba colaborare a celor două întreprinderi — CLF și ICSLF Petroșani, informam opinia publică de faptul că factorii de răspundere din cele două unități au analizat situația existentă la data respectivă. Această analiză urmată de măsuri a determinat ca în perioada ce a urmat, unitățile ICSLF-ului să fie aprovizionate cu toate sortimentele existente în depozitele CLF, în raport cu cantitățile depozitate și în baza programului de măsuri stabilit. Mai mult, unitățile au avut o bună colaborare în completarea sortimentelor de legume și fructe proaspete, peste cantitățile programate a se desface în perioada de timp respectivă.

Ca măsuri concrete (se specifică în răspunsul semnat de directorii CLF și ICSLF) s-a procedat la sortarea produselor în depozite, unitățile au depus note de comenzi la depozite, onorarea acestora s-a făcut într-un timp mai rapid. De asemenea, s-au adus legume și fructe proaspete și produse de seră de la furnizorii necontractuali, pentru o mai bună aprovizionare a oamenilor muncii din Valea Jiului.

În viitor, se va căuta ca cele două unități să conlucreze mai bine, în vederea eliminării deficiențelor semnalate, deși în timpîmă o serie de greutăți de ordin obiectiv, atît în sectorul transporturi cît și în asigurarea fondului de marfă”.

## Noile capacități de producție

(Urmare din pag. 1)

Stadiul actual de realizare a lucrărilor de care depinde respectarea termenelor reprogramate de punere în funcțiune a noilor capacități de producție lasă să se întrevadă că se vor acumula noi restanțe, dacă nu se acționează de pe acum cu toată hotărîrea. Astfel, la cea mai importantă capacitate, cea de la Lupeni-Sud, au fost terminate lucrările galeriei de cap și ale suitorului de atac. Dar se mai cer efectuate 300 ml galerie de legătură cu puțul 1 E, la orizontul 400, încă 100 ml galerie de cap și 50 ml lucrări miniere de aeraj, în condițiile în care în această lună, noul abataj frontal, din stratul 13, este prevăzut să producă. Punerea în funcțiune a capacității prevăzute la Lupeni-Sud în acest an necesită adîncirea cu 80 ml a puțului 1 E, dar această

lucrare n-a fost încă atacată.

Situația realizărilor fizice la principalele lucrări care condiționează punerea în funcțiune a noilor instalații de preparare de la Livezeni și Uricani lasă să se întrevadă unele rămîneri în urmă, pentru lichidarea cărora trebuie să se acționeze cu toată fermitatea acum, cînd condițiile de lucru sînt favorabile.

Pe seama punerii în funcțiune a noilor capacități se prevede, în acest an, un important spor de producție industrială. Se impune să se acționeze energic, să se mobilizeze toate forțele, să se utilizeze la capacitate utilajele din dotare. Stă în puterea lucrătorilor din domeniul investițiilor să realizeze acest important obiectiv printr-o mai bună mobilizare și organizare, cu sprijinul efectiv al beneficiarilor.

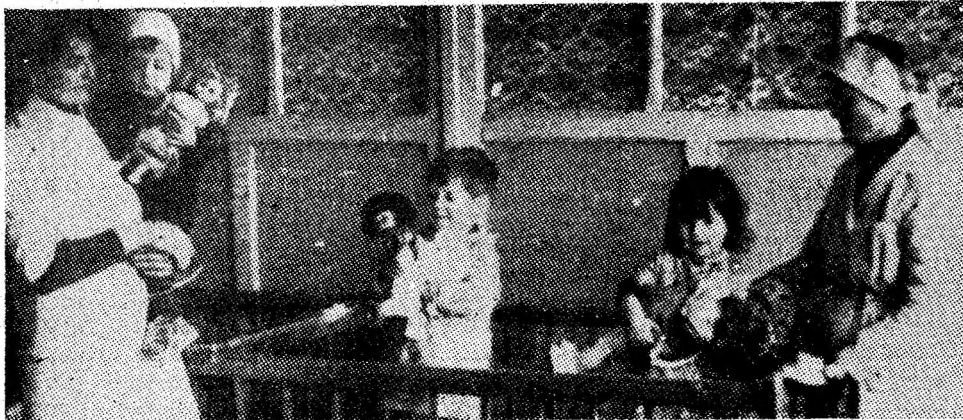

La creșa din orașul Uricani, copiii au parte de o îngrijire atentă, asigurată de cadre medicale cu înaltă calificare.

## vă informăm

**FILMARI.** Corurile „Armonii tinere” al Comitetului UTC de la IUMP și cel de cameră al Facultății de mașini și instalații miniere din cadrul IMP, vor reprezenta județul Hunedoara, în concursul republican televizat „Columnele Independenței”, organizat sub egida CC al UTC, Radioteleviziunii ro-

mâne și altor foruri culturale centrale. În acest sens, înregistrarea sonoră și filmarea piesei în primă audiere „Pentru al țării viitor”, de Mircea Neagu, se vor derula, marți și miercuri, la Petroșani.

**INTERVENȚIE.** În seara zilei de vineri, descărcările atmosferice au produs avarierea liniei electrice de alimentare a obiectivelor sportive, turistice din Paring. Pornind „pe fir”, în numai două ore, electricienii Traian Nego-

și Ion Buză, de la CDEE Petroșani, au depistat și remediat defecțiunea apărută în zona cabanei Rusu. Chiar și în condiții normale, pentru această operație este prevăzută o perioadă mai mare de timp. În seara zilei de vineri, ploaia, era întuneric...

**CARTIER NOU.** Comisia locală de sistematizare a avizat detaliul de sistematizare a ansamblului de locuințe „Stadionul nou” din Petroșani, care va cuprinde, în final, 940 a-

partamente, avînd blocuri cu P+3 și P+8.

**SARBATORIT** după 33 de ani de muncă neîntreruptă la mina Petrila, maistrul principal electro-mecanic Ervin Forro de la sectorul de investiții, a ieșit la pensie. După ultimul lui șut, minerii renumitelor formații specializate în lucrările miniere de deschidere i-au adresat, în cadrul unei festivități din sala de apel, sincere elogii, mulțumiri pentru munca-i neobosită și un

călduros „La mulți ani!” (I.D.)

**PARC.** În urmă cu doi ani, elevii Liceului economic și de drept administrativ din Petroșani au luat inițiativa amenajării unui parc dendrologic în preajma școlii lor. În această primăvară, ei au completat zestrea dendrologică cu noi specii de arbori și arbuști ornamentali. Peste două săptămîni, ne asigură directorul liceului, prof.

Gheorghe Ana, amatorii de balsamuri și esențe florale se pot considera oaspeții parcului. Aspirația spre frumos a elevilor se conjugă fericit cu cea pentru util. În spații, altădată virane, ei au plantat legume pentru cantina școlii.

Rubrică realizată de  
Ion VULPE

vă informăm

# Un act energetic al întregului popor

Cucerirea Independenței fiind un deziderat al întregului popor român era firesc să fie realizată prin contribuția tuturor, indiferent de clasă sau categorie socială, indiferent dacă locuiau pe un versant sau altul al Carpaților. La 2 iunie 1877 „Gazeta Transilvania” scria „Cauza ostașului român e o cauză generală română; victoria lui e a întregii națiuni, fie aceea risipită în oricare parte a lumii”.

În condițiile agravării crizei orientale din anii 1875—1877, România își intensifică acțiunile pentru sporirea capacității armatei sale. Astfel după ce în fruntea Ministerului de Război este adus generalul Alexandru Cernat, la 1 aprilie 1877 a fost decretată mobilizarea generală, armata ajungând la un efectiv de 120 000 oameni. Pe lângă prevederile din bugetul statului o contribuție de seamă și-au adus-o masele populare la dotarea armatei, atât în timpul pregătirilor pentru lupte cât și în timpul luptelor. Chiar primul ministru recunoștea la începutul anului 1878 că „poporul român în întregul său și-a făcut datoria”.

La 7 septembrie 1877, M. Kogălniceanu făcea un apel calduros către populație pentru a contribui benevol la cumpărarea ar-

melor de tip Peabody. Apelu în care se spunea că „avem brațe” dar „nu avem puști” a fost aflat peste tot. Urmarea a fost donarea din partea populației a sumei necesare pentru cumpărarea a circa 50 000 de puști. Au donat cetățenii din toate păturile sociale. Așa, spre exemplu, pensionarul Gh. Goleșcu a donat o parte

rechiziționarea căruțelor și carelor țărănești. Cu toate greutățile, populația a făcut dovada înțelegerii importanței momentului pe care îl trăia. Încă înainte de începerea ostilităților s-au organizat comitetele care să strângă ofrandele de la populație, să le centralizeze și să le îndrepte spre București. S-au donat cereale, vite, lenjerie, îmbră-

necesitatea ca femeile transilvane să spele și să lege „rânile acelor ostași români, frați ai noștri” care „se bat și-și varsă sîngele nu dintr-o vanitate și trufie, ci în sensul cel mai strîns al cuvîntului pentru existența patriei și a națiunii, pentru libertatea contra vechii tiranii sălbătice”.

Pentru cucerirea Independenței oamenii aparținînd diferitelor categorii și păături sociale din România cît și din teritoriile românești aflate sub stăpînire străină s-au înscris ca voluntari pentru a participa direct la lupte. La cererea monarhiei austro-ungare de a extrăda pe tinerii transilvăneni veniți să se înroleze în armata română, Kogălniceanu răspundea că nu va comite acest „act de nedreptate” cu atît mai mult „astăzi cînd e vorba de români”. De altfel Moise Grozea, viitorul general în armata română referindu-se la entuziasmul care cuprinsese soldații mobilizați nota: „Victorie sau moarte este deviza fiecărui soldat român, să dăm tot ce avem pentru bravii noștri soldați este deviza fiecărui cetățean român”.

Prof. Mihai CERGHEDEAN

## 110 ani de la proclamarea Independenței de stat a României

din pensia sa pentru cumpărare de arme „pînă la încetarea resbelului”.

O contribuție importantă la ducerea războiului și-a adus-o populația prin produsele predate pentru aprovizionarea armatei. Se înțelege că greul acestor achiziții a fost dus de păturile mai sărace ale populației, mai ales a celei sătești. Dacă adăugăm că sînt atestate în mai multe locuri predarea în mod gratuit a unor produse, înțelegem și mai bine entuziasmul care a cuprins întreaga populație dornică să obțină pe cîmpul de luptă independența patriei.

În perioada războiului de independență căile ferate erau slab dezvoltate și de aceea a fost necesar pentru nevoile de transport ale armatei să se recurgă la

cămințe călduroasă, bani din partea celor mai diferite categorii sociale. Țărani, muncitori, intelectuali, învățători, studenți, scriitori, artiști contribuiau în cele mai diferite moduri la ridicarea moralei celor aflați pe cîmpul de muncă, la sprijinirea luptei lor pentru eliberarea țării. Români aflați în afara granițelor României la acea dată s-au simțit legați de lupta fraților lor, vedeau în obținerea Independenței României încă un pas pe calea unirii tuturor românilor. Gheorghe Barițiu laudînd înfăptuirea comitetelor pentru stringerea donațiilor români sublinia

## Roboți industriali

Specialiștii de la Întreprinderea „Automatică” din București au conceput și realizat trei noi tipuri de roboți. Este vorba de RIP 0,2 folosit la montajul subsansamblelor produse în serie de industria electrotehnică și electronică, RIP 6,3 cu aplicații la sudarea automată în construcția de caroserii auto, prese și forje și RIP 63 folosit în industriile metalur-

gică și chimică, pentru alimentarea cuptoarelor și în cea a materialelor de construcții, la operațiunile de transport și manipulare. Acești roboți industriali, acționați electric, se caracterizează printr-o mare capacitate de manipulare, se pot deplasa punct cu punct și continuu, modul de programare prezentînd o mare flexibilitate.

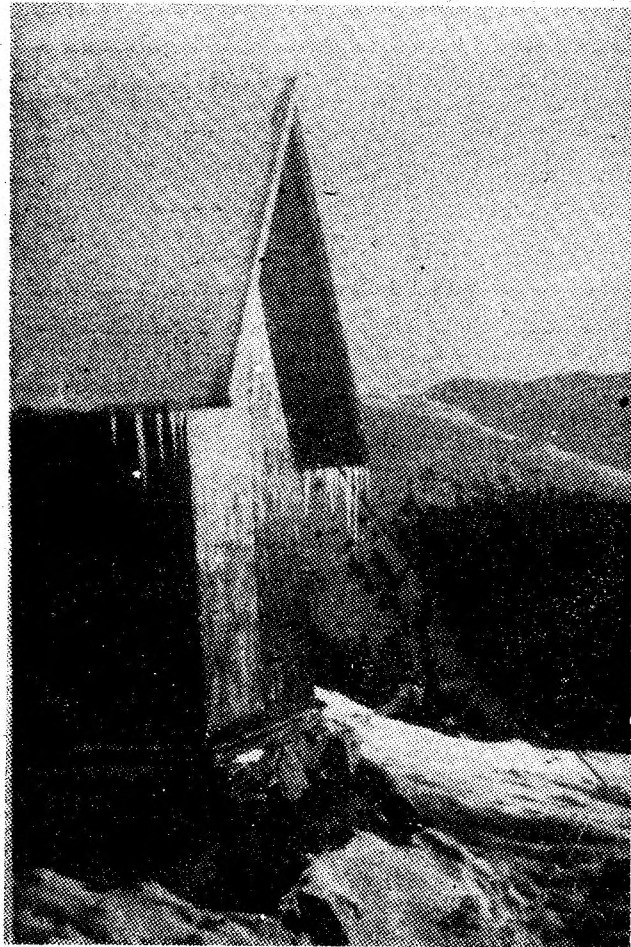

Se topesc zăpezile...

Foto: V. POLLAK

## Șah ■ Șah ■ Șah

Soluția problemei nr. 30 :

- 1) Na5—c7, amenință 2) Ta5±; 1)... Na5,
- 2) Tb6± 1)... Na3, 2) b3±; 1)... Nc3 (c5),
- 2) Tb3±; 1)... Nd2 2) D:c2±; 1)... C:b5,
- 2) b:aD± 1)... Cc6 2) Ta5±.

### Trilegarea

Trilegarea, caracteristică problemelor în trei mutări, este un mecanism format din trei figuri negre, plasate pe o linie, între o figură albă cu bătaie lungă și regele negru. Plecarea succesivă a două figuri negre de pe această linie conduce la legarea celei de a treia figuri.

Problema nr. 31 prezintă trei variante tematice (se acordă trei puncte pentru fiecare) și o variantă secundară (1 punct), iar pentru indicarea cheii — 5 puncte.

Atragem atenția dezlegătorilor că problema are și o cursă foarte puternică, pentru a cărei indicare se acordă 5 puncte.

31. Evghenii Ivanovici Kubbel  
Concursul Secției Unionale de Șah (1931),  
Premiul I, (Reconstrucție de Valentin Rudenko)

ALB: Ra2, Db1, Ta4, Th4, Nb3, Nc7, Ce8, pionii: b4, c2, d3, g7.

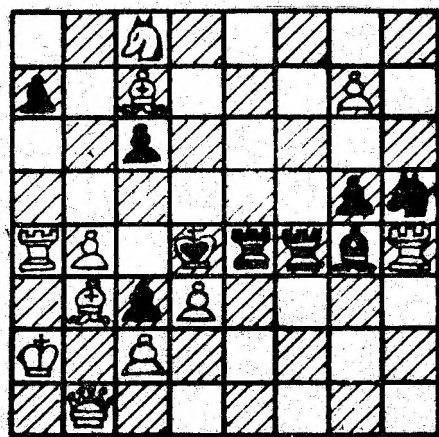

NEGRU: Rd4, Ta4, Tf4, Ng4, Ch5, pionii: a7, c3, c6, g5.

Albul începe și dă mat în trei mutări.  
Viorel DIACONU

## REBUS ■ REBUS ■ REBUS ■ REBUS

### MINERIT

ORIZONTAL: 1. Regizor de sunet și lumină în subteran; 2) Măsură pentru carbune — Culcușul carbunelui; 3) Schimbător de cale — A curăța carbunele; 4) Pentru protecția capului — Cojocel; 5) Transportă carbune; 6) Arsă fără început! — Sentiment de prietenie; 7) Individualități... interioare — În sfîrșit, sterili! — Dinamitat la început! 8) Un fel de scheme; 9) Bătut la șah — Descurajare; 10) Piastră scoasă odată cu carbunele — Roșu în lanuri de grâu.

VERTICAL: 1) Deschiderea unei lucrări miniere — Mese!; 2) Carbunele, de exemplu — Nituit... prin topire; 3) 13 tone! — Urcate și coborîte prin suitoare; 4) Combustibil pentru amnar — Servește; 5) A apăra, alb-negru; 6) Localitate în URSS — Comandă pe mare; 7) A se întări — Făcut de comedie; 8) Din Italia — Vorbește prin semne; 9) Un capăt de

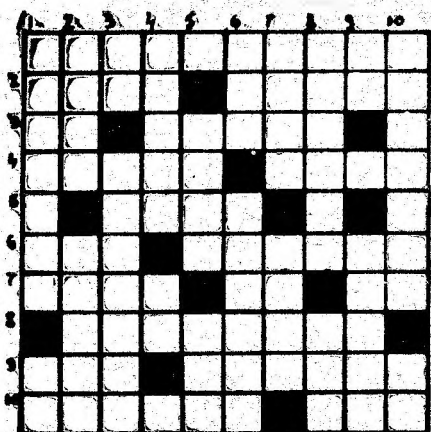

crater: — A aproba; 10) A întoarce totul pe dos — Seci la mijloc!  
Dicționar: IVA.

Ionel BURDEA



Desen de Radu IATCU

## Azi Aprilie

Mă bătea prea tare soarele  
Și te-am pus în gem  
Ca pe o hîrtie albastră.  
Mă bătea prea tare ploaia  
și te-am luat cu mine  
ca să mă aperi ca o umbrelă.  
Imi bătea prea tare inima  
ca o mîngăiere.  
Dar azi  
Și raza soarelui  
și loviturile ploii  
au trecut; au rămas doar  
Bătăile inimii.

Se simț filfiri de zefir  
în văzduh  
Ce poartă mireasma  
de reavăn, de erud,  
Și raze călduțe de soare  
Scutură crengi grele.  
După zile capricioase  
Cu vifornițe, cu zloată,  
Un aprilie luminos  
și senin  
Se-așterne pe cîmpuri  
Cu falduri de rochie  
Tivită pe poale  
Cu raze de soare,  
cu floare.

Iudita MORTAN

Rodica MOGALDEA

## De pretutindeni

### PROGRAM DE DECIMARE A CROCODILILOR...

Dacă în Tanzania a fost declanșată o largă campanie pe scară națională în vederea ocrotirii elefanților, în schimb, aceeași țară este confruntată cu răspîndirea periculoasă a coloniilor de crocodili. Ziarul „Tanzanian Daily News” informează că regiunea cea mai infestată se află în jurul lacului Kukawa, cu o suprafață de 4000 km pătrați. Aici, fiecare din cei peste 10 000 de crocodili consumă, în medie 10 kilograme de pește zilnic. Ei nu se dau înapoi nici de la atacurile împotriva pescarilor.

Societatea națională de protecția faunei — „TAWICO” a lansat un program de eliminare a crocodililor în proporție de 1 000 pe an.

„Recolta” în acest sens este însă foarte slabă: în ultimii doi ani au fost vînați doar 191 de crocodili.

### „ȘI DE PROTEJARE A RINOCERILOR

Guvernul Republicii Zimbabwe a declarat un

veritabil război braconierilor care vînează rinoceri. Unități speciale ale poliției și armatei au fost amplasate în zonele unde trăiesc aceste animale rare, pe cale de dispariție. Interesul deosebit al braconierilor față de rinoceri se explică prin proprietățile cornului acestora, care se vinde la prețuri fabuloase, fiind folosit în medicina orientală. Potrivit datelor oficiale, numai în cursul anului 1986, în Zimbabwe au fost vînați de braconieri 33 de rinoceri.

### LABORATOR SELENAR

Revista sovietică „Zemlia i Vselelnaia” își exprimă într-un articol opinia că în jurul anului 2000, pe suprafața Lunii va începe să funcționeze o stație științifică locuită, relatează agenția TASS. Oportunitatea unui asemenea laborator selenar rezultă și din argumentul că, existînd semne că pe Pămînt au ajuns, sub formă de meteoriti, fragmente selenare, se poate emite ipoteza că și pe Lună au ajuns, în urma unor cataclisme, fragmente de rocă terestră care ar trebui studiate din punct de vedere al modificărilor pe care le-au suferit

Oamenii de știință susțin că ar merita studiat acel strat de sol selenar care are o vechime de 65 milioane de ani, vîrstă care corespunde în timp cu mari cataclisme ecologice pe Pămînt.

## DISCO TOP S. R. (55)

MUZICA ROMÂNEASCĂ: 1. Hai la dans — NICU ALIFANTIS; 2. Întoarce-te — CARMEN RADULESCU; 3. Cercul vieții — RIFF; 4. Gîndul meu liber — ROȘU ȘI NEGRU; 5. Speranța din inima mea — HOLOGRAF.

MUZICA STRAINĂ: 1. Feedback — FANCY; 2. Be My Life — CRUISING GANG; 3. Kahlua Sun — ESENCE; 4. I Don't Wanna Lose You — DAVID LYME; 5. Love — ALBANO-ROMINA POWER.

### Povestea muzicii disco (II)

Apărut dincolo de Ocean, ritmul ostinato al muzicii disco — stilul „funky” — este preluat de europeni. În lipsa unor basteriști de valoare, ritmul este realizat de aparatura electronică, interpretul trecînd în plan secund. Prin 1975 formația Silver Convention, în R.F.G., obține un mare succes cu piesele „Fly Robin Fly” și „Get Up And Boogie”. Promotorii ai modei disco apar cam peste tot în Europa. Două nume aveau să se impună cîrînd pe coordonatele noului stil de muzică, avînd un rol foarte important în afirmarea ulterioară a genului. Numele lor: Franck Farian și Giorgio Moroder.

DISC-JOCKEY

# ACTUALITATEA ÎN LUME

## Propuneri ale secretarului general al C.C. al P.C.U.S., M. Gorbaciov, pentru trecerea efectivă la dezarmare, pentru consolidarea securității și păcii în Europa

PRAGA 11 (Agerpres). Cu prilejul vizitei oficiale de prietenie în R.S. Cehoslovacă a lui Mihail Gorbaciov, secretar general al CC al PCUS la Praga a avut loc un miting al prieteniei cehoslovaco-sovietice.

Luând cuvântul, în cadrul mitingului, Mihail Gorbaciov, a arătat că Uniunea Sovietică își afirmă cu toată răspunderea năzuința de a căuta soluțiile reciproce acceptabile pentru înțelegerea complex de probleme ale dezarmării nucleare, fiind gata să adopte în această privință măsurile cele mai hotărâte — atât reducerea armamentelor strategice ofensive, cu 50 la sută în decurs de cinci ani, cât și lichidarea lor completă în decurs de 10 ani, cu condiția obligatorie ca Tratatul privind apărarea antirachetă să fie respectat cu strictețe, să nu se

inceapă cursa înarmărilor în Cosmos.

Pentru a facilita încheierea neînfrizată a unui acord privind rachetele cu rază medie de acțiune în Europa, URSS propune să se înceapă examinarea și problemei reducerii și apoi a lichidării rachetelor cu rază de acțiune între 500 și 1000 km, dislocate pe continentul european.

În perioada negocierilor — a spus M. Gorbaciov — părțile și-ar asuma obligația de a nu spori numărul rachetelor operativ-tactice.

După semnarea acordului privind rachetele cu rază medie de acțiune și independent de desfășurarea examinării problemei rachetelor operativ-tactice și după ce va conveni cu guvernele RSC și RDG, Uniunea Sovietică va retrage din aceste țări rachetele care au fost amplasate acolo, ca măsură

de răspuns la desfășurarea rachetelor „Pershing-2” și „Cruise” în Europa occidentală.

O importanță calitativă nouă — a arătat vorbitorul — capătă problemele controlului asupra respectării viitoarelor acorduri. Unui control corespunzător, inclusiv prin folosirea inspecțiilor la fața locului, trebuie să fie supuse rachetele și instalațiile de lansare care rămân după reducere. Accesul inspectorilor trebuie să fie asigurat și la bazele militare ale celeilalte părți, aflate pe teritoriile țărilor terțe.

În continuare, M. Gorbaciov a declarat că sprijinul demersului guvernului RDG și RSC pe lângă guvernul RFG cu privire la crearea unui coridor denuclearizat în Europa centrală.

Considerăm — a arătat

M. Gorbaciov — că o mare importanță ar avea realizarea propunerilor Bulgariei, României și Greciei privind crearea unei zone libere de arme nucleare și chimice în Balcani, arătând, în context, că merită atenție și sprijin poziția Poloniei în problemele sporirii încrederii pe continentul european, precum și propunerea Finlandei și a altor țări din Europa de nord cu privire la crearea unei zone denuclearizate în această regiune.

Conducătorul sovietic s-a pronunțat, de asemenea, pentru elaborarea cit mai grabnică, încă în acest an, a unei convenții internaționale privind interzicerea armelor chimice, arătând că în acest domeniu se poartă negocieri active și că Uniunea Sovietică a încetat să producă arme chimice.

## SPORT • SPORT • SPORT • SPORT • SPORT • SPORT • SPORT • SPORT • SPORT • SPORT

### Derbiul formațiilor imbatabile

Valea Jiului trăiește, astăzi, un eveniment de rezonanță; Jiul înflinește, pe gazon propriu, supercampiona Europei, vicecampiona mondială a echipelor de club, campioana națională en titre și virtuală, Steaua București. Diferența de „poli” în clasament, în arena națională este evidentă, ceea ce ridică partida la nivelul unui derby este faptul că dacă formația militară este imbatabilă de-a lungul acestei ediții, în retur aceeași performanță o are și apărătoarea culorilor miniere. Pentru gazde, înflineșarea are un caracter decisiv, merit să încununeze excelențele performanțe ale acestei primăveri febrile. Iată de ce, pe lângă dăruirea în teren și surpriza tactică a componenților săi, un rol

important revine celui de-al 12-lea jucător al Jiului, propria galerie, care, respectând adversarul de elită, în spiritul fair play-ului, trebuie să-și încurajeze frenetic favoriții, din

fruntă, în deplasare, cu urmărirea liderului, mult adulatul sau contestatul Mateianu încrucieșază deci spada și cu modestul, dar ambițiosul prof. Tiberiu Benea, care a

### Avanronică

primul pină în ultimul minut de joc. Disputa este deschisă, fiecare combatantă își aruncă în luptă atuurile, sperăm însă în sortii echipei noastre, în condițiile unei etape în care „periferia” visează ozonul înălțimilor.

În divizia B, seria a III-a, A.S. Paroșeni-Vulcan, care a reușit să înscrie două din cele șapte goluri ale pasivului bihorean, se con-

„scris” istoria fotbalistică a Paroșenilor de la începuturi.

În divizia C, seria a VIII-a, fără a mai avea „tracul” pronovării, minierii din Lupeni evoluează la Obilici Sînmartinu Sîrbesc, iar Minerul Știința Vulcan înflinește, pe teren propriu, formația ceferiștilor timișoreni.

Ion VULPE

### IMPORTANT!

Pentru a facilita prezența unui număr cit mai mare de spectatori la meciul Jiul — Steaua, stația CFR Petroșani pune la dispoziție un tren suplimentar; din Lupeni — plecare ora 15,20 (cu oprire în fiecare stație și în fața stadionului), iar din Petroșani — plecare la ora 19,00.

Biletele de călătorie se procură dus-întors de la casele de bilete ale fiecărei stații.

De la AUTL sîntem informați că azi, începînd cu ora 13, se dublează, față de programul de duminică, cursele de pe rutele Uricani — Petroșani și Lonea — Petrila — Petroșani. Programul se menține pînă la ora 21,00.

## memento

### FILME

12 APRILIE

PETROȘANI — 7 Noiembrie: Șapte băieți și o strengărită; Unirea: Vîntorul de căprioare; Parîngul: Luptătorul cu sabia.

PETRILA: Intunecare. LONEA: Un oaspete la cină.

ANINOASA: Toată lumea este a mea, I—II. VULCAN — Luceafărul: Salamandra.

LUPENI — Cultural: Toate pinzele sus. URICANI: Trecătoarele iubiri.

13 APRILIE

PETROȘANI — 7 Noiembrie: Aventuri în Ontario; Unirea: Pugacioua; Parîngul: Acțiunea Autobuzul.

PETRILA: Intunecare. LONEA: Ceva ce nu poate fi cumpărat.

VULCAN — Luceafărul: Trebuie să-ți joci rolul.

LUPENI — Cultural: Luptătorii din Valea Misterioasă.

URICANI: Rideții cu Stan și Bran.

### TV

12 APRILIE

11,30 Telex. 11,35 Lumea copiilor. Telefilmoteca de ghiozdan: „Aventurile maimuței Nuky”. Episodul 2. 12,40 Din cununa cîntecului românesc — muzică populară. 13,00 Album duminical. 14,50 Contemporanii noștri. 15,00 Închiderea programului. 19,00 Telegazeta. 19,20 Țara mea azi — Epoca Ceaușescu. 19,40 Cîntarea României. 20,20 Film artistic: „My fair Lady”. Ultima parte. 21,35 Sub cupola circului. 21,50 Telegazeta.

13 APRILIE

20,00 Telegazeta. 20,20 Viața economică. 20,35 Tezaur folcloric. 20,50 Occident '87. 21,05 Romanfoleton: „Ghepardul”. Episodul 1. 21,50 Telegazeta.

## Întreprinderea de confecții Vulcan

încadrează de urgență

— un sudor autogen și electric, categoria III-IV.

Condițiile de încadrare sînt în conformitate cu Legea nr. 57/1974 și Legea nr. 12/1971.

Informații suplimentare la biroul PIR al întreprinderii, telefon 70710.

## A. U. T. L. PETROȘANI

strada Isroni nr. 3

încadrează direct sau prin transfer :

— conducători auto categoria „D”

— doi revizori tehnici

Retribuirea și încadrarea se fac conform Legii nr. 57/1974, republicată, și Legii nr. 12/1971.

Informații suplimentare la biroul personal al unității, telefon 43328 sau 43622.

## Întreprinderea Antrepriză Construcții Montaje Miniere Petroșani

cu sediul în Petroșani, strada M. Viteazu nr. 11  
încadrează

direct sau prin transfer, muncitori calificați în următoarele meserii:

— automacaragii pentru automacarale UMT 16 tone.

— dulgheri construcții grele

— zugravi-vopsitori

— lăcătuși montori utilaj tehnologic

— sudori electrice și autogeni

— sudori autorizajați ISCIR

— izolatori hidro și termici.

Pentru personalul încadrat cu contract de muncă pe durată nedeterminată, posesor de spațiu locativ, se asigură gratuitățile prevăzute de HCM 1683/1957 la chirie, încălzire și energie electrică.

Informații suplimentare se pot obține la sediul IACMM, compartimentul personal-învățămînt, sau la telefon 42670, interior 41.

## Mica publicitate

### ANUNȚURI DE FAMILIE

COPLESIT de durere, fiul Mircea anunță rudele, prietenii și cunoscuții că mama mea, sufletul nobil, generos și deosebit,

BERINDEI ELEONORA — ANDRAȘ

m-a părăsit pentru totdeauna. Toate florile acestei primăveri nu vor putea umple golul lăsat prin dispariția sa. (10319)

CUMNATA Natalia, fratele Vasile Berindei și nepoții Margareta, Gabriel și Ionel Pascaru anunță cu durere în suflet trecerea în neființă a celei care a fost

BERINDEI ELEONORA — ANDRAȘ  
(58 de ani)

Înmormîntarea va avea loc duminică, 12 aprilie, ora 13. Cortegiul funerar pleacă de la Casa pensi-onarilor Petrila. (10318)

COLECTIVUL Oficiului de poștă și telecomunicații Petroșani este alături de Mircea Andraș în clipele de grea încercare pricinuite de decesul mamei sale

BERINDEI ELEONORA — ANDRAȘ

Sincere condoleanțe. (10324)

FAMILIA Ciubotaru, fiica Emilia, ginerele Gelu, nepoții Raluca și Dănuț anunță cu adîncă durere încetarea din viață a scumpului lor fată, cuseru și bunice

IANUȚAȘ CORNEL  
(54 ani)

Cortegiul funerar pleacă de la domiciliul din Vulcan, duminică, 12 aprilie, ora 16. Îi aducem un ultim omagiu. (10322)

SOȚUL, copiii, nora și nepoții amintesc cu durere împlinirea a 6 luni de la dispariția scumpei lor

SCOREI ELISABETA

Lacrimi și flori pe tristul ei mormînt. (10317)

RUSU Victor soț, dr. Rusu Vladimir fiu, Camelia noră și Remus, nepot aduc un îndurerat și pioș omagiu la 5 ani de la decesul celei care a fost o minunată soție și mamă

inv. RUSU PETRONELA  
Vulcan

Florile primăverii și ale recunoștinței pe mormînt. (10320)

CU ACELAȘI imens gol în suflet, familia anunță tuturor celor care l-au cunoscut, împlinirea a 12 ani de la dispariția celui care a fost

BURDAN IOSIF

Va rămîne veșnic în gândurile și inimile noastre.

NEINCHIPUIT de trist s-au scurs 19 ani de la dispariția celui care a fost un bun soț, tată, socru și bunice

AVRAM BOGDAN

Nu-l voi uita niciodată. Nuți. (10307)