

Cu toate forțele la arat și semănat!

Am intrat într-una din cele mai importante campanii agricole ale anului — campania agricolă de primăvară. De succesul acesteia, de executarea lucrărilor în timpul optim și de calitate, de productivitatea seminței ce o punem în pământ de pinde soarta întregii recolte.

Oamenii muncii din agricultura raionului nostru, pășesc pragul actualei campanii de primăvară în condițiile noi, create prin colectivizarea completă a agriculturii. Aceasta constituie de fapt o bază foarte solidă ca în acest an să obținem în gospodăriile noastre colective producții sporite de pe fiecare hectar însămânțat. Și este pe deplin posibil deoarece fiecare colectiv muncitor azi, sub conducerea organizației de partid, cu toată pasiunea și interesul pentru continuarea consolidării a gospodăriei colective.

În momentul de față timpul a devenit prielnic lucrărilor pentru pregătirea terenurilor și însămânțarea culturilor din prima epocă. În multe gospodării colective lucrările au și început. La gospodăriile colective din Berghin, Sireni, Teiuș și altele, folosindu-se fiecare oră bună de lucru s-au însămânțat suprafețe însemnate cu culturi din epoca I-a. De asemenea cu sprijinul S.M.T.-ului s-au început în multe gospodării colective și lucrările pentru pregătirea terenului. Este știut că datorită zăpezii căzute din abundență precum și ploilor din primăvara aceasta, timpul necesar efectuării lucrărilor agricole a fost practic scurtat. De aceea trebuie luate măsuri ca toate forțele, tot timpul prielnic, să fie folosite cu maximum de randament la lucrările din câmp. Cadrele de ingineri din gospodăriile colective au datorită că în aceste zile să verifice în fiecare tarla, starea terenului și să înceapă lucrările de pregătirea terenului și însămânțarea culturilor din epoca I-a. Gospodăriile colective din raionul nostru trebuie să însămânțeze în prima epocă peste 1.500 hectare. Analizând însă stadiul actual trebuie arătat că ritmul cu care se desfășoară lucrările pentru pregătirea terenului și însămânțarea culturilor din prima epocă e necorespunzător. Până la data actuală au fost însămânțate abia 50 hectare. Unele gospodării agricole colective ca cele din Galda de Jos, Mihail, și altele cu toate că au de însămânțat peste 100 hectare, fiecare, cu culturi din epoca I-a, pe lângă că n-au însămânțat decât foarte puțin, n-au pregătit nici terenul necesar, deși acest lucru a fost posibil.

Căderea timpurie a zăpezii în anul trecut a împiedicat în foarte mare măsură efectuarea arăturilor adânci. Acest fapt a determinat ca să avem de efectuat în prezent arături de însămânțări pe mari supra-

fețe. La Mihail, de pildă, vor trebui arate pentru însămânțări nu mai puțin de 1.064 hectare. Mari suprafețe mai sînt de arat și la Vințul de Jos, Cistei, Henig și alte gospodării. Deci trebuie să se efectueze în plus un volum mare de lucrări și aceasta necesită timp, forțe. Tocmai pentru a preveni depășirea epocii optime pentru fiecare cultură, sînt necesare luarea unor măsuri spre a se folosi la maximum, atît tractoarele și mașinile S.M.T.-ului, cît și atelajele gospodăriilor agricole colective. Orice întîrziere poate provoca pierderi de recolte. În anul trecut de pildă, la gospodăriile colective din Vințul de Jos, Cricău și Pețelca întîrzierea însămînțării porumbului a dus la scăderea producției la hectar cu cel puțin 500-600 kg.

Fertilizarea solului are un rol hotărîtor în sporirea continuă a producției la hectar. Iată de ce în zilele acestea trebuie să fie mobilizate toate atelajele spre a se transporta întreaga cantitate de gunoi în câmp. În această direcție se cere mai multă răspundere față de soarta recoltei în special în gospodăriile colective din Vințul de Jos, Galtiu și altele unde mai sînt de transportat mari cantități de gunoi și cu toate acestea, atelajele nu sînt folosite cu întreaga capacitate. De asemenea se impune cu toată urgența să se treacă la aplicarea amendamentelor pe terenurile acide.

Prin grija partidului și guvernului în gospodăriile noastre colective au fost repartizate cadre calificate de ingineri agronomi, care să-și aducă întreaga contribuție la efectuarea lucrărilor la timp și la un înalt nivel agrotehnic. Sarcina principală a perioadei de față a acestor cadre este de a îndruma cu toată răspunderea masa colectivizatorilor, mecanizatorilor, să execute lucrările în cele mai bune condiții dictate de știința agricolă, să nu se admită sub nici un motiv ca anumite lucrări să fie făcute sub nivelul indicat de agrotehnică. În același timp cu sprijinul organizațiilor de partid va trebui valorificată bogăția de cunoștințe acumulate de colectivizatori în învățămîntul agrozootehnic, astfel ca odată cu încheierea lecțiilor proprii zise să se treacă la traducerea celor învățate în viața practică.

Paralel cu lucrările de pregătirea terenului și însămînțări trebuie acordată toată atenția reținerii apei în pămînt și îngrijirii semănturilor de toamnă, îngrijirii și îngrășării pășunilor. În urma controlului temeinic efectuat în câmp vor trebui executate după cum dictează situația, lucrări de tăvălugire, de grăpare, etc. De asemenea se cer luate măsuri urgente pentru scurgerea apei de pe semănături și celelalte te-

(Continuare în pag. 4-a)

Să creștem cît mai multe păsări

În gospodăriile agricole colective din raionul nostru există largi posibilități pentru a crește un număr tot mai mare de păsări, pentru a dezvolta puternice ferme avicole. Măsurile ce se iau pentru sporirea continuă a producțiilor de cereale, existența unor suprafețe mari de ape necesare creșterii găștelor și rațelor precum și experiența tot mai bogată a harnicelor noastre colectiviste care lucrează în număr tot mai mare în acest sector, constituie baze sigure ca în fiecare unitate să se crească cît mai multe păsări la 100 de hectare.

Creșterea păsărilor, așa cum a rezultat din experiența multor gospodării colective ca cele din Alba Iulia, Galda de Jos, Drîmbar, Vințul de Jos și altele, este deosebit de rentabilă. În același timp, datorită faptului că păsările se înmulțesc ușor și ajung într-o perioadă scurtă la o greutate optimă pentru valorificare, ele constituie o sursă permanentă de carne proaspătă. Calculele făcute demonstrează că de la o singură găină din rasele mixte se pot scoate cel puțin 40 de pui care la două luni ajung în medie la 1,200 kg greutate. Anual se pot obține deci 48 kg de carne, ceea ce înseamnă mai mult de 20 ori greutate păsării adulte.

Traducerea în viață a Directivei Congresului al III-lea al P.M.R. privind dezvoltarea creșterii păsărilor impune ca acestui sector să-i acordăm o atenție sporită, să luăm toate măsurile pentru folosirea tuturor posibilităților existente în unități în vederea organizării unor ferme avicole dezvoltate. Preocupa-

rea tot mai mare a consiliilor de conducere ale gospodăriilor colective, a comitetelor de femei, a specialiștilor care lucrează în unități și în cadrul circumscripțiilor veterinare va asigura în acest an, obținerea unor rezultate mult superioare față de anul trecut. Și aceasta o dovedesc pe deplin măsurile luate pînă în prezent.

În cadrul acestor măsuri se numără și constituirea organizate de Comitetul raional al femeilor care au avut loc în toate gospodăriile agricole colective din raion pe tema creșterii păsărilor.

Cu acest prilej colectiviste au făcut prețioase propuneri și s-au angajat să asigure îndeplinirea și depășirea planului de creșterea păsărilor stabilit în fiecare unitate agricolă. Astfel, colectiviste din Teiuș s-au angajat să crească în acest an 4.000 de pui peste plan, cele din Galda de Jos 2.500 de pui peste plan, colectiviste din Tolo vor crește 100 curci peste plan, iar cele din Ighiu au hotărît să sprijine intens această acțiune. De asemenea, un număr foarte mare de femei s-au angajat să crească în acest an, un număr sporit de păsări în gospodăriile lor individuale, să valorifice prin cooperare tot mai multe ouă și păsări.

Creșterea și dezvoltarea rapidă a fermelor de păsări necesită pregătirea din timp a adăposturilor necesare pentru numărul de păsări ce urmează a fi crescute.

De aceea, este necesar ca în perioada actuală să se acorde toată atenția pregătirii condițiilor pentru

ALTE COLECTIVE DE MUNCĂ PREIAU INIȚIATIVA

La fiecare loc de muncă — o productivitate cît mai înaltă!

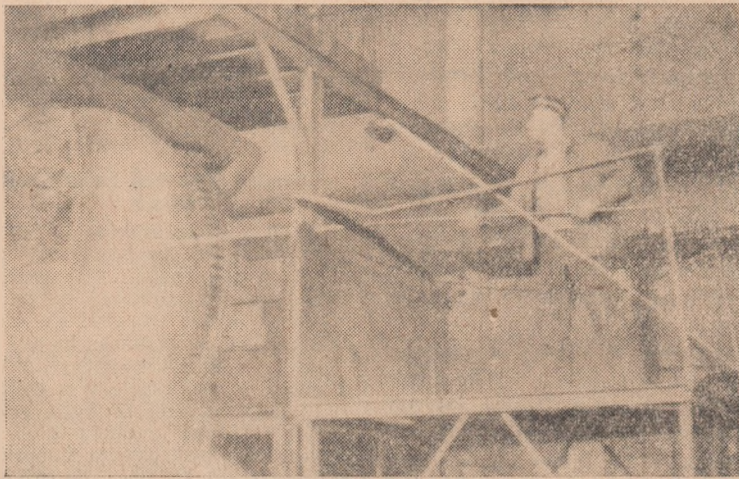

La secția metalurgică a U.C.M. Zlatna. Se toarnă o nouă șarjă.

Măsuri care vizează rezultate

Inițiativa „La fiecare loc de muncă o productivitate cît mai înaltă”, pornită de muncitorii secției metalurgice a U.C.M. Zlatna, a găsit un larg ecou și în rândul muncitorilor, tehnicienilor și inginerilor de la I.L.L. „Horia” care în urma unei temeinice analize, au hotărît s-o traducă în viață în fiecare din secțiile și sectoarele întreprinderii. Pentru aceasta au și fost luate o serie de măsuri. Așa de pildă, prin construirea noii linii tehnologice, la sectorul ceramic „Sintimbru” productivitatea muncii va crește cu 2 la sută. De asemenea, se va realiza o creștere considerabilă a productivității muncii la secția lăcătușerie II prin dotarea acesteia cu o presă excentrică de 25 tone, iar prin introducerea unei mori cu pietri de mare randament va crește productivitatea muncii pentru producerea bentogelului.

O productivitate înaltă la fiecare

loc de muncă va fi asigurată de asemenea prin sporirea volumului muncii pe bază de norme cu motive tehnice la munca în acord și prin ridicarea calificării muncitorilor de la secția sîrmă și sectorul ceramic în cadrul cursurilor de calificare, care se vor deschide la 1 aprilie a.c.

★

Și în cadrul Uzinei chimico-metalurgice din Zlatna tot mai multe colective de muncă din secții preiau inițiativa colectivului secției metalurgice. Astfel zilele acestea inițiativa a fost preluată și de către secțiile chimică I, II și III și altele.

Folosirea judicioasă a furajelor — o sarcină principală

RAID-ANCHETĂ

La indicațiile organelor de partid și de stat, în cele mai multe unități agricole din raionul nostru s-au asigurat în vara și toamna trecută cantități îndestulătoare de furaje care să asigure în mod rațional și judicios hrana necesară animalelor pe timp de iarnă. Și bunii gospodari au luat măsuri de folosire cu maximum de randament a furajelor grosiere. Așa cum s-a indicat în multe gospodării agricole colective finurile, porumbul siloz și celelalte furaje sînt folosite rațional ceea ce duce la asigurarea hranei necesare animalelor pe toată perioada de stabulație. Dar așa cum s-a desprins însă din raidul-anchetă organizat de redacție, sînt și unele cazuri cînd din neglijență se face risipă nepermisă de furaje.

Unde există preocupare

Colectivii din Cistei cu o experiență bogată în creșterea animalelor, îndrumați îndeaproape de către organizația de partid au acordat

tot timpul o atenție deosebită folosirii cît mai raționale a furajelor existente. Ținînd seama de faptul că prin tocarea și prepararea furajelor grosiere calitatea acestor nutrețuri se îmbogățește mîrînd și gradul lor de folosire, ei au acordat o mare atenție acestui lucru. Astfel, încă din toamnă, ei au organizat munca de preparare a întregii cantități de furaje care le asigură pe deplin cantitățile de furaje necesare pe întreaga perioadă de stabulație.

Măsurile luate și felul cum colectivii din Cistei și-au gospodărit furajele, dovedesc grija și preocuparea lor deosebită față de această importantă sarcină trasată de partid în legătură cu folosirea judicioasă a furajelor.

S-au tras învățăminte

Și la gospodăria colectivă din Oarda de Jos, în urma învățămîntelor însușite la cercurile agrotehnice precum și datorită preocupării mai mari a consiliului de conducere față de folosirea cît mai judicioasă a furajelor, au fost obținute unele

(Continuare în pag. 3-a)



Campania a început. În clișeu: un aspect la controlul calității arăturii la Oarda de Jos.

Cîntec și joc pe Valea Ampoiului

Ocolind înălțimile, Ampoiul își mîna apele spre șes ducînd cu el freamăt de sîrbătoare. E duminică. O zi însoțită din acest început de primăvară în care, spre Zlatna și Meșe își poartă pașii sute de artiști amatori de pe întreaga vale renăscută în anii vieții noastre noi. Și, în fiecare din ei stăruie dorința de a se prezenta cit mai bine pe scena fazei intercomunale a celui de-al VII-lea concurs.

Iată-ne la Zlatna. Sala cinematografului unde are loc concursul, a devenit neîncăpătoare față de numărul mare al celor veniți să asiste la această sîrbătoare a cîntecului și dansului. Și programul începe. În sață răsună puternic notele cîntecului „Te cînt partid”. Corul căminului cultural din Zlatna, care deschiă concursul, se impune chiar de la început nu atît prin numărul coriștilor, cit mai ales prin interpretarea aleasă a repertoriului, prin finețea vocilor, aplauzele spectatorilor fiind în acest sens grăitoare. Corul execută apoi cu același calificativ, foarte bine, cîntecele „Republică mărețată vatră”, „Horă în gospodărie”, aranjamentul muzical „S-a colectivizat țara” însă, fiind în mod deosebit subliniat ca cel mai reușit atît ca temă cit și ca interpretare.

Rînd pe rînd pe scena concursului se perindă apoi un întreg șir de formații artistice, soliști vocali și instrumentiști. Cîntă cu voce plină solista Moguț Ioana, se întrec în interpretarea unui reușit text de brigadă artistică de agitație, elevii școlii profesionale din Zlatna. Apoi tot acești elevi, frunțași la învățură și în activitatea culturală, se dovedesc și dansatori iscușiți. În ritm vioi ei execută „Fecioresca” și „Barbuncel”.

Aplauzele nu mai conținesc. Sint răsplătiți pentru bună interpretare călșarii de la Almașul Mare, soliștele de aici, dansatorii de la Pîrita și Valea Mică fiind de asemenea în atenția spectatorilor. La scenă deschisă sint aplaudați, ca unii dintre cei mai buni, dansatorii de la Valea Dosului care, degajați, execută cu mult talent și vervă o sîrbă cu figuri.

Inmănușind cele mai bune formații artistice, faza intercomunala a celui de al VII-lea concurs desfășurată duminică la Zlatna, se caracterizează printr-o participare masivă de artiști amatori, fapt remarcat de altfel și la Meșe unde de asemenea și-au disputat înțietatea un însemnat număr de echipe artistice. Strinși la căminul cultural din Meșe sute de țărani muncitori de aici s-au întîlnit cu frumosul reprezentat în cîntec și joc. Corul din Galați a executat cu multă măiestrie melodiile „Partidul ne conduce”

ce”, „Scumpă Republică”, „Zi bade cu fluiera” și altele, la fel de bine prezentîndu-se la concurs formația de fluierași și echipa de dansuri din Galați, brigada artistică și formația de taragotiști din Meșe.

Bogată în rezultate, faza intercomunala a celui de al VII-lea concurs desfășurată duminică trecută la cele două centre, a oglîndit grija cu care s-au pregătit pentru această sîrbătoare a cîntecului și dansului majoritatea activiștilor culturali și a artiștilor amatori din comunele Zlatna, Almașul Mare, Feneș și Meșe. Ea constituie însă, în același timp, un prilej de învățămînt pentru cei care urmează să-și dispute înțietatea pe scena concursului în zilele ce urmează. Centrele fixate a găzdui faza intercomunala trebuie să îmbrace în ziua concursului cea mai sîrbătorească haină. Concursul să fie larg popularizat, iar în timpul care le-a mai rămas pînă să urce treptele scenei, toate formațiile artistice sint chemate să-și întregască măiestria. Să fie revăzute, punct cu punct, programele ce urmează a fi prezentate de o echipă sau alta, să fie de pe acum pregătite costumele. E necesar de asemenea a se face, pe scenă proprie, repetiții de intrare, ieșire și aranjament în scenă.

Concursul al VII-lea, a găsit un larg ecou în inimile a mii de artiști amatori din raionul nostru. Dovadă sint pregătirile cu care i-au ieșit în întîmpinare. Să facem din el însă peste tot o sîrbătoare a cîntecului și dansului, o sîrbătoare a vieții noastre noi tot mai fericite spre care ne conduce partidul.

S. MARGARIT



Cîteva clipe înainte de a apare pe scenă. În clișeu: Formația de dansuri a căminului cultural din Valea Dosului.

NE SCRIU CORESPONDENȚII

Fruntașă pe reglune

În sala de festivități a Sfatului popular al raionului, a avut loc în ziua de 20 martie a.c. un schimb de experiență organizat de Direcția regională C.E.C. Hunedoara.

Darea de seamă a scos în evidență faptul că în anul 1962 cele mai bune rezultate, ca urmare a unei mai bune organizări a muncii, le-a obținut colectivul de muncă de la Casa raională C.E.C. Alba Iulia. Pentru succesele obținute Casa raională C.E.C. Alba Iulia a primit drapelul de unitate fruntașă pe reglune.

O interesantă descoperire arheologică

La Bucerdea Vînoasă, în locul numit Curături — Podeie unde se fac plantările de pomi, colectivul Muzeului regional Alba Iulia a identificat, la sesizarea tovarășului inginer agronom Coțea Nicolae, o mare așezare din epoca de bronz.

Data fiind marea importanță a acestei așezări, care datează de circa 3.500 de ani, colectivul muzeului va face cercetări pentru completarea ei lămurire. ANGHEL GH.

Atenție sporită fabricării pîinii

Pîinea pusă în vînzare la centrele de desfacere din Teiuș este din ce în ce mai bună, consumatorii fiind pe deplin mulțumiți de calitatea ei. Și totuși, din cînd în cînd, consumatorii au și unele lucruri de obiectat la adresa conducerii întreprinderii de panificație și a colectivului de muncă de la secția Teiuș. Motivul? Uneori în pîinea pusă în vînzare se găsesc diverse impurități lucru care denotă lipsă de grijă în fabricarea acestui aliment de consum zilnic. Faptul nu poate fi motivat sub nici o formă și el nu trebuie să se mai repete în viitor.

D. I.

Căminul cultural și viața satului

Pentru activiștii culturali chemați să întrețină mereu vie flacăra științei și culturii în satele raionului nostru, primăvara vine însoțită de un întreg șir de întrebări. Cu ce-mi ieșiți în întîmpinare? — este „glasul” primăverii. Ați făcut totul pentru ca oamenii satelor să pornească bine pregătiți pe ogoarele care-i așteaptă? V-ați încadrat în viața lor și a satului? Și activiștii culturali din Șard, Sîreț, Hăpria, Vințul de Jos și mulți alții sint în măsură să răspundă prin fapte și fără ocol, întrebărilor cu care vine însoțită primăvara.

La Ighiu însă, pînă în ultimul timp, altfel au stat lucrurile. Puși în fața unor asemenea întrebări, activiștii culturali de aici s-au găsit la mare încurcatură. Și nu fără motive. Aci multe din zilele iernii s-au irosit. În lunile decembrie și ianuarie, bunăoară, căminul cultural a stat mai mult cu ușile închise. Ca urmare a acestui fapt, cu expunerile din ciclul de conferințe agrozootehnice s-a rămas în urmă. Serile de calcul sau cele de întrebări și răspunsuri au fost și ele puține, iar activitatea artistică prea puțin simțită.

S-a scurs deci la Ighiu un timp destul de lung în care căminul cultural a fost rupt de viața satului. Și doar colectivității de aici erau și ei dornici să ia parte la o activitate culturală intensă, dornici să-și petreacă plăcut și instructiv timpul liber, să învețe să-și facă munca mai spornică și viața mai frumoasă.

Astfel fiind, puteau oare fi neglijate și pe mai departe cerințele oamenilor? Desigur că nu. Și comitetul comunal de partid, slătul popular, analizînd situația în care se afla activitatea culturală, au venit de astădată mai concret în sprijinul activiștilor căminului, ajutîndu-i să

iese din impasul în care se găseau.

Îndrumarea și sprijinul dat activiștilor culturali de către organele de partid și de stat s-a concretizat în scurt timp în fapte. La cămin au fost prezentate una după alta conferințele „Folosirea semințelor de înaltă productivitate asigură recolte bogate”, „Să cunoaștem și să combatem dăunătorii culturilor”, „Îngrijirea viilor pe rod” și altele. Au fost organizate la cămin o seară de poezie cu tema „16 februarie” și o seară literară intitulată „Femeia ogîndită în literatură”, iar în urma prezentării conferinței „Retribuția după zile-muncă și producția la hectar” a avut loc la cămin o seară de întrebări și răspunsuri cu tema „Cine-i mai cîștigat?”.

S-a făcut apoi simțită la Ighiu, în ultimul timp, o înviore și în ce privește activitatea artistică. În vederea participării la cel de al VII-lea concurs, corul a pregătit cîntecele „Republică mărețată vatră”, „Privesc din Doftana” și „Jocul prieteniei”, pregătiți pentru concurs fiind de asemenea membrii brigăzii artistice de agitație, taraful și un însemnat număr de soliști.

Activitatea culturală desfășurată la cămin a stimulat munca colectivităților din sat. Pentru obținerea de roade mari, șiruri lungi de care au transportat mii de tone de îngrășăminte pe ogoarele colectivei. S-au pregătit uneltele de muncă, s-au strîns și pregătit pentru viile gospodăriei 170.000 de pari.

După o perioadă de stagnare activitatea căminului cultural din Ighiu e din nou în pas cu viața satului. E și acesta un merit. Datoria activiștilor culturali de aici însă este de a merge în viitor neabătuți pe acest drum, fără pauze în muncă ce le este încredințată.

POPESCU SABIN

VEȘTI DIN G. A. C. TEIUȘ

Continuă semănatul

Ca niciodată în acest an, colectivității din Teiuș s-au întîlnit cu primăvara, la sediul gospodăriei, nu la atelierul de fierărie, nici la cel de rotărie sau prin magazii căuțînd după sămînță. Ei s-au întîlnit cu primăvara afară la cîmp, trăgînd brazdă adîncă în pămîntul pufoș de mustul zăpezii, acoperind sămînță bună din care să crească rod bogat.

Aceasta își are explicația în măsurile concrete luate de consiliul de conducere, îndrumat de comitetul de partid al gospodăriei, privind repararea din timp a întregului utilaj agricol, transportul gunoierului și asigurarea întregii cantități de sămînță necesară celor 567 ha, ce vor fi însămînțate în această primăvară cu culturi de păioase și culturi prășitoare.

Pînă acum colectivității din brigăzile a I-a, a II-a și a III-a au însămînțat întreaga suprafață cu orz, mazăre și ovăz, continuînd însămînțatul sîclei de zahăr și al altor culturi din epoca I-a.

Legumicultorii

Colectivității din brigada lui Teodor Oprîta sint oameni harnici căroră nu le e în fire să lase lucrurile de azi pe mîine. Ei se țin de ceea ce au învățat și învață la cursul agrozootehnic, urmează cu încredere sfaturile inginerului agronom Victoria Hrușcă și niciodată nu-i auzi lînguindu-se că au dat gres.

Cei din brigada lui Oprîta au fost primii din rîndul colectivităților teiușeni, care în acest an au văzut fața neagră a pămîntului. După ce au curățit pe mai bine de 500 m.p. zăpada groasă de un genunche, au prins cu sete hîrlețele și au obligat pămîntul proaspăt descoperit să ia forme dreptunghiulare, denumite în limbaj legumicol, răsadnițe.

Cînd aceste paturi calde pentru obținerea de răsăduri timpurii au fost gata de amenajat, legumicultorii au trecut la încălzitul apei în cazane pentru udatul lor. N-a trecut mult și iată că aici, înconjurată de imensa zăpadă a lui februarie sămînța a început să încolțească. Primăvara adusă aici, prin harnicia și priceperea oamenilor era față în față cu iarna ce se menținea în toată puterea cuvîntului. Multe zile și nopți la rînd, furioasa iarnă a trimis asupra acestui colț de primăvară nenunțate șapeți de gheață pentru a nimici totul. Încercările i-au fost însă zadarnice.

Însușirea de către colectivități a cunoștințelor predate la lecțiile despre legumicultură, studierea temeinică a cărților de specialitate și punerea în practică a celor învățați au învins. Acum oamenii din brigada lui Oprîta sint invitați cu multă plăcere să le vezi rodul muncii. Trecerea de la o răsadniță la alta este însoțită de explicații de un bun nivel științific, cu termeni și denumiri latinești de care cu ani în urmă colectivității nici nu auziseră, iar acum le cunosc așa cum știu ce-i aceea lopată, sapă, greblă, etc. Iți arată roșiile 10Xbizon, varza timpurie, ardeiul, conopida, vinetele, gulioarele crescute mai mult decît latul palmei. La unele răsadnițe se face rîpicatul. Și toate cele puse aici cresc văzînd cu ochii. Nu ne îndoiem de hotărîrea legumicultorilor de la G.A.C. Teiuș, de a ieși primii pe piață cu roșii, castraveți, varză și alte legume. Cuvîntul lor este cuvînt.

Ing. agr. N. COTEA
G.A.C. Bucerdea Vînoasă

Corresp. A. OȚOI

Se pot obține producții mari de porumb la fiecare hectar

Cum am obținut 2.428 kg porumb boabe la hectar

Porumbul este considerat pe bună dreptate principala plantă agricolă din țara noastră. Datorită multiplelor lui întrebunfări, suprafața ce o ocupă în cultură a crescut an de an. În cadrul gospodăriei noastre avem condiții bune pentru cultivarea porumbului. Gospodăria noastră este situată pe un tip de sol brun-roșcat de pădure, iar ca soluri intrazonale avem aluviunile cu tendință de brunificare, soluri propice culturii porumbului, cu condiția îngrășării lui cu bălegar.

În anul 1962, gospodăria noastră a însămînțat cu porumb pentru boabe suprafața de 309 hectare. Pentru buna reușită a acestei culturi, încă din toamnă și vară, terenul destinat porumbului a fost arat la o adîncime de 25-35 cm, în funcție de natura terenului, de textura lui și în funcție de grosimea stratului arabil. Odată cu arătura adîncă de toamnă pe suprafața de 30 hectare, destinată culturii porumbului pentru obținerea de 5.000 kg boabe la hectar în condiții de neirigare s-au aplicat îngrășăminte naturale în cantități ce au variat între 12.000—15.000—30.000 de kg la hectar, în funcție de gradul de fertilitate al parcelelor respective. Pentru cultura obișnuită s-a îngrășat o suprafață de 40 hectare cu o cantitate de 15.000—20.000 kg la hectar, ținîndu-se și aici seama de gradul de fertilitate al solului. Acest îngrășămînt natural s-a transportat în timpul

iernii și a fost încorporat în sol odată cu arătura de primăvară.

În primăvară, imediat ce timpul și solul au permis, s-a ieșit la grăparea puternică a arăturilor de toamnă cu grapa cu colți reglabili. Terenul arat din vară și îngrășat în iarnă, fiind bătătorit, primăvara timpuriu s-a arat cu S.M.T.-ul la o adîncime de 18-22 cm. Arătura a fost grăpată imediat. Pînă la însă-

SĂ REALIZĂM CU UN AN MAI DEVREME INDICH PREVĂZUȚI PENTRU 1965

șălțare terenul a fost menținut curat de buruieni, printr-o singură lucrare cu discul. Înaintea însămînțării s-a discuit din nou și la momentul optim s-a trecut la însămînțare. În cadrul gospodăriei noastre în anul 1962 momentul optim a coincis cu data de 9 aprilie.

Însămînțarea pe întreaga suprafață s-a făcut cu mașinile. Sămînța folosită a fost provenită din gospodăria noastră, din soiurile de populație locală „Romînesc de Arieș”, „Lăpușneac” și generația a II-a din hibridul K.A. 4. De asemenea s-a folosit și sămînță de porumb dublu hibrid 103 și 203 generația I-a. Cantitatea de sămînță a variat între 25-32 kg la hectar. Distanța de

Ing. agr. HRUȘCA VICTORIA
G.A.C. Teiuș

(Continuare în pag. 4-a)

Gospodăria noastră colectivă a obținut anul trecut de pe lotul de peste 10 hectare cultivat cu porumb H.D. 203 o producție de 6.820 kg la hectar. Este adevărat că o asemenea producție nu s-a mai pomenit prin partea noastră și cu toate acestea calea spre o asemenea recoltă nu e totuși un secret. Nu! La baza acestui rezultat a stat știința agrotehnică, a stat munca harnicilor noștri colectivități și bineînțeles sămînța de

înaltă productivitate pe care noi am folosit-o.

De la bun început noi am acordat toată atenția îngrășării terenului, calității seminței și efectuării lucrărilor de întreținere. În primul rînd aș vrea să arăt că terenul în care noi am însămînțat anul trecut porumb de 5.000 kg la hectar a fost arat din toamnă și îngrășat cu 25-30 tone bălegar la hectar, în funcție de fertilitatea solului. După pregătirea terenului, pe care am făcut-o în cele mai bune condiții, am făcut semănatul între 18-23 aprilie cu sămînță din porumb H.D. 203. Cînd porumbul a răsărit și a ajuns la 2-3 frunze am efectuat primul prașit. Dată fiind creșterea buruienilor cauzate de ploile dese, am efectuat după 2 săptămîni și prașitul al doilea. La prașitul al doilea noi am săvîrșit o greșeală mare care a în-

VIATA DE PARTID

Lipsă „motivată“

Am discutat zilele trecute cu tovarășul Birăuță Teodor, secretarul organizației de bază din gospodăria colectivă Totoi, despre munca sa, despre metodele și stilul de muncă al biroului, despre rezultatele obținute în îndeplinirea sarcinilor trasate de partid. Tovarășul n-a scăpat să-mi arate cum muncesc grupele de partid din brigăzi și care sunt rezultatele activității lor, cum fiecare membru și candidat de partid a primit sarcini concrete și toate acestea pe bază de documente.

Am verificat împreună unele documente de partid. M-am oprit asupra conținutului unui proces-verbal. Era întocmit cu ocazia adunării generale a organizației de bază. Purta data de 12 ianuarie a.c. Din acest document de partid se desprinde faptul, că adunarea generală a organizației de bază a analizat felul cum s-a desfășurat învățămîntul de partid. Se desprinde de asemenea, felul cum s-au desfășurat lucrările adunării generale. Dar, ceea ce mi-a atras mai mult atenția este faptul că un număr destul de mare de membri și candidați de partid nu au participat la această adunare. Din 44 membri de partid au participat 31, iar din 44 candidați de partid au luat parte la adunare doar 22. Restul de 13 membri și 22 candidați de partid sînt trecuți în procesul-verbal al adunării generale a organizației de bază ca lipsă „motivată“. Din procesul-verbal nu se desprinde pentru ce anume motive, un număr așa de mare de membri și candidați de partid au lipsit de la această adunare a organizației de bază. Se pune în mod firesc întrebarea, oare toți cei ce nu au luat parte la adunarea de partid din luna ianuarie a.c. să fi avut motive bine întemeiate? Să fie acesta un caz izolat? Pentru a găsi răspuns la aceste întrebări am cercetat și alte procese verbale, încheiate cu ocazia desfășurării altor adunări generale ale organizației de bază. Și, situația din luna ianuarie s-a repetat și în luna februarie. În această lună (februarie), membri și candidați de partid au fost convocați în două adunări extraordinare (organizația de bază nu a ținut adunarea generală ordinară conform planului de muncă). La adunarea generală din 4 februarie din cei 87 membri și candidați de partid aflați în evidența organizației de bază, au fost prezenți 60 tovarăși. În procesul-verbal oțelății, un număr destul de mare de membri și candidați de partid, sînt trecuți lipsă „motivată“. Să nu știe oare biroul organizației de bază, pentru ce motive poate fi considerat cineva lipsă motivată de la adunarea de partid? M-am convins oă știu acest lucru. Dar nu a luat măsuri pentru a preveni această situație. Și sub această lipsă „motivată“ biroul organizației de bază a căutat să justifice de fapt lipsa lui de preocupare pentru a face ca fie-

care membru și candidat de partid să înțeleagă că participarea la adunările generale ale organizației de bază este o îndatorire statutară și fiecare este obligat s-o îndeplinească întocmai.

Sînt într-adevăr în gospodăria colectivă din Totoi — în marea lor majoritate — membri de partid care își îndeplinesc cu cinste sarcinile încredințate. Tovarășii Barna Ioan, Gligor Dumitru, Benga Ioan, Popescu Pavel, Marian Valeria și mulți alții, dovedesc multă preocupare pentru munca de partid, sînt în fruntea acțiunilor întreprinse de organizația de bază. Exemple demne de urmat îl constituie și candidații de partid Benga Maria, Contor Ioan, Toderici Maria și alții care într-adevăr se străduiesc să muncească în așa fel pentru a răspunde prin fapte încrederii ce le-a fost acordată de a face parte din rândurile candidaților de partid. Dar nu trebuie trecute cu vederea faptul că unii membri și candidați de partid lipsesc de la adunările organizației de bază, așa cum sînt tovarășii Popescu Simion, Muntean Simion, Bogdan Nicolae, Macovei Ana, Marian Marta și alții. Este adevărat însă că nici biroul organizației de bază și nici ceilalți membri de partid nu au muncit suficient pentru a-i face pe acești tovarăși să înțeleagă că ei sînt obligați să participe la adunările generale ale organizației de bază, că aceasta este o îndatorire statutară.

Biroul organizației de bază cunoaște aceste aspecte negative din munca sa. Există evidența celor care nu participă la adunările organizației de bază. Dar aceasta nu rezolvă totul. Pentru a lichida lipsurile care se repetă de la o adunare de partid la alta, biroul organizației de bază va trebui să ia măsuri pentru a lichida cu asemenea fenomene negative. Prezența membrilor și candidaților de partid trebuie privită cu mai multă răspundere de biroul organizației de bază, ca de altfel și de tov. Munteanu Aurel, instructor al Comitetului raional de partid. Să nu justificăm, fără motive bine întemeiate lipsurile unor membri sau candidați de partid de la adunări. Să nu fie considerată lipsă motivată orice lipsă așa cum s-a procedat pînă în prezent, ci numai motive bine întemeiate. Atitudinea acelor membri și candidați de partid care nu participă la adunările de partid și nu-și îndeplinesc această obligație statutară, să constituie o problemă pe care adunarea generală a organizației de bază s-o analizeze cu toată răspunderea, iar măsurile ce vor fi luate ulterior să ducă la lichidarea acestor lipsuri, la activizarea tuturor membrilor și candidaților de partid, la îndeplinirea sarcinilor politice și economice ce stau în fața organizației de bază.

E. GLIGA

Folosirea judicioasă a furajelor — o sarcină principală

S-au tras învățăminte

(Urmare din pag. 1-a)

rezultate frumoase. Aceasta se vede la fața locului, după felul cum arată animalele gospodăriei în perioada de față. Aspectul frumos, curățenia și ordinea care domnește aici, oglindesc preocuparea colectivităților, de la brigada zootehnică condusă de brigadierul Barbu Gligor, pentru îngrijirea animalelor și pentru furajarea lor cît mai rațională în perioada de stabulație.

Cu procese-verbale nu se hrănesc animalele

Conducerea gospodăriei colective din Vințul de Jos (președinte tov. Jicăreanu Ioan) trebuie să se preocupe cu mai multă răspundere de folosirea cît mai judicioasă a furajelor existente. La această gospodărie se susține că s-au luat toate măsurile și pentru a te convinge și se arată și un proces-verbal care cuprinde o serie de măsuri bune ca, stabilirea rațiilor, repartizarea lor pe cîte zece zile și modul cum se administrează furajele. De asemenea, fiind vorba de coceni de porumb, în procesul-verbal se arată că aceștia se folosesc sub formă preparată, tocați. Verificînd însă la fața locului felul cum sînt aplicate măsurile înscrise în procesul-verbal, constăți că în mare parte au rămas doar pe hîrtie. Aceasta se vede din felul cum s-a înțeles și se face tocarea cocenilor. Aici, cocenii sînt trecuți printr-o batoză care înmoaie coceanul în diferite locuri și fărâmițează frunzele dar nici nu poate fi vorba de o preparare care să contribuie la mărirea gradului de folosire a cocenilor. În felul acesta animalele nu consumă cocenii, se face o mare risipă de furaje și toate acestea se petrec sub privirea consiliului de conducere al gospodăriei și ale tovarășei Dicu Lidia, ingenera agronom a gospodăriei.

Ținînd seama că față de numărul mare de animale pe care-l are în prezent gospodăria colectivă din Vințul de Jos este deficitară la fu-

raje, este necesar ca în timpul cel mai scurt să se ia toate măsurile pentru o folosire cît mai judicioasă a furajelor existente, să fie luate măsuri practice deoarece animalele nu se hrănesc cu procese-verbale. Și de aceasta trebuie să țină cont atît consiliul de conducere cît și ingenera gospodăriei.

Se cere de asemenea un mai mare sprijin și control din partea comitetului executiv al sfatului popular comunal (președinte tov. Stanciu Gh.) pentru aplicarea în viață a hotărîrilor care se iau.

★

Pînă la scoaterea animalelor la pășune mai este încă o perioadă destul de lungă. De aceea, folosirea cu cea mai mare grijă a furajelor în așa fel ca ele să ajungă, trebuie să constituie o preocupare de seamă a conducătorilor unităților agricole din raion, a tuturor îngrijitorilor.

Organizațiile de partid trebuie să îndrume cu mai multă competență conducerea unităților agricole privind buna gospodărire a furajelor ce le au, deoarece de aceasta depinde atît realizarea producției planificate cît și păstrarea sănătății animalelor.

GEORGE S.

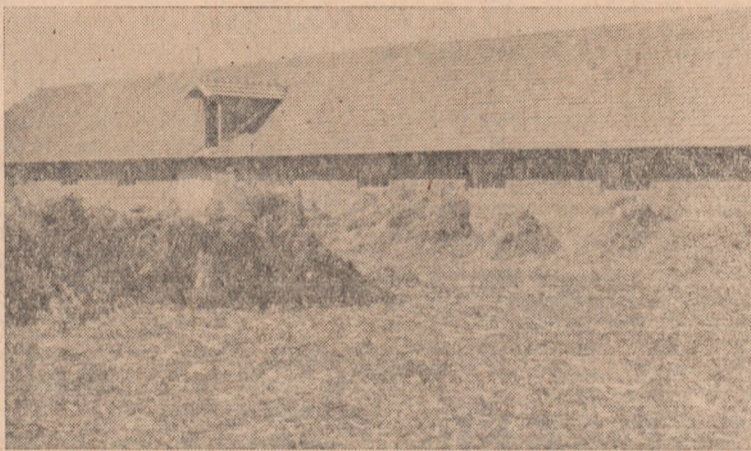

Furaje risipite. Unde? În jurul grajdului la gospodăria colectivă din Vințul de Jos.

Mai multă preocupare pentru înfrumusețarea comunelor

Gospodării comunelor — sfaturile populare comunale — au dobîndit o bogată experiență în ceea ce privește înfrumusețarea și buna gospodărire a comunelor. Mii de cetățeni mobilizați de sfaturile populare, au participat cu entuziasm la muncă patriotică, contribuind în felul acesta la gospodărirea satelor și comunelor.

În anul 1962 și în raionul nostru, în ceea ce privește înfrumusețarea și buna gospodărire a orașului și comunelor s-au înregistrat succese deosebite. Au fost construite noi cămine culturale și dispensare medicale, noi săli de clasă, magazine, au fost reparate drumurile comunale, s-au plantat mii de pomi și arbori ornamentali. De asemenea în gospodăriile colective au fost ridicate o seamă de construcții zootehnice. S-au executat lucrări de canalizare și extinderea iluminatului public. Noi sate din cuprinsul raionului au fost electrificate. La toate aceste deosebite de importante realizări gospodărești se mai pot adăuga și altele, care au făcut orașul și satele noastre tot mai frumoase.

Pentru anul 1963, sfaturile populare ale orașului Alba Iulia și ale comunelor din raionul nostru, pe baza unor planuri de măsuri, și-au stabilit să execute o seamă de lu-

crări cu caracter edilitar și gospodăresc, să întreprindă noi acțiuni pentru a lărgi și consolida succesele obținute în anul trecut. Și începutul este promițător. S-au luat unele măsuri. În parcul orașului Alba Iulia au început lucrările de curățire a arborilor ornamentali, la Teiuș au fost curățite șanțurile de pe unele străzi.

Trebuie spus însă, că față de numărul mare de lucrări cu caracter edilitar și gospodăresc, ce au fost propuse, pînă în prezent s-a făcut puțin, iar în unele comune nu s-a executat încă nimic, ceea ce denotă slaba preocupare a sfaturilor populare pentru a-și respecta propriile lor angajamente.

Planul de măsuri al sfatului popular al comunei Stremț prevede o seamă de obiective spre a fi realizate în acest an, pentru înfrumusețarea comunei. S-a propus de pildă să se execute lucrări pentru deschiderea unui drum pe o porțiune de 200 metri, să se repare podul din satul Geomal de la punctul „Vălașu“. De asemenea s-a mai prevăzută să se execute rigole și trotuare pe o suprafață de 750 m.p., să se curețe toate șanțurile din cele trei sate ce aparțin comunei. În afară de acestea au mai fost prevăzute și alte lucrări gospodărești. Analizînd însă ce s-a executat din toate ace-

astă lipsa de preocupare care există din partea conducerii față de această importantă problemă, se datorește în primul rînd amînării de pe o zi pe alta a trimerii unei căruțe care urmează să transporte tocătoarea respectivă la grajdul din Sîntimbru unde sînt depozitați cocenii de porumb.

De ce atîta amînare? De ce există atîta tărăgănare pentru rezolvarea unor probleme atît de importante? Este datorică consiliului de conducere, a tovarășului Barbu Traian, președintele gospodăriei, să răspundă prin fapte, să ia măsuri urgente pentru a se trece la tocarea și prepararea cocenilor de porumb. Numai așa se va putea îmbunătăți calitatea furajului respectiv și mări gradul lui de folosire de către animale. Lucrul acesta este foarte important și se cere să i se acorde toată atenția, deoarece numai asigurînd o furajare rațională și de calitate vom putea spori producția de carne și lapte în acest an.

IN VITRINELE
Librărilor

„Mișcarea muncitorească din Transilvania între anii 1890-1895“ este titlul lucrării apărute în Editura științifică. Autorul — Augustin Deac — ne descrie în această lucrare istoria mișcării muncitorești din Transilvania de la sfîrșitul veacului al XIX-lea între anii 1890-1895, perioadă importantă și încă puțin cercetată în istoria noastră.

„Altfel nu face să trăiești“ este titlul cărții apărute în Editura pentru literatura universală scrisă de Vera Ketlinskaia. Romanul demonstrează că progresul se înfăptuiește prin eforturile tuturor oamenilor muncii și că uneori este nevoie de o perioadă de încercări pentru ca fiecare individualitate creatoare să-și manifeste pe deplin posibilitățile, să-și dea în întregime contribuția la cauza comunismului.

În Editura tehnică au apărut: „Magnetofonul. Descriere, întreținere, depanare“ de Mirecea Popescu. În lucrare ne sînt prezentate metode de măsurare, întreținere și depanare a magnetofonelor cu exemplificări pe magnetofone existente în țară. Se adresează tehnicienilor și unui cerc larg de cititori radioamatori.

Colectarea metalelor vechi, o acțiune patriotică

Destinația: Hunedoara

În Complexul C.F.R. Teiuș-Coșlariu, colectarea metalelor vechi este o preocupare a fiecărui colectiv de muncă, fie că este vorba de depou sau de mișcare, fie că este vorba de revizia de vagoane sau district. Aceasta ca urmare a faptului că fiecare dintre colectivele de aici consideră colectarea fiecărui kg de metale vechi, o acțiune patriotică, un important sprijin dat oțelărilor pentru a-și putea îndeplini angajamentul de a da patriei cît mai mult oțel.

De la începutul anului și pînă în prezent ferierii din Complexul Teiuș-Coșlariu au colectat și expedit oțelărilor cantitatea de 20.900 kg oțel vechi și 7.100 fier vechi.

În cadrul întrecerii care se desfășoară în această acțiune cele mai bune rezultate le-a obținut colectivul de muncă de la revizia de va-

goane C.F.R. Coșlariu care a colectat peste 7.000 kg fier vechi. În mod deosebit s-au evidențiat tinerii Moga Vasile, Sirb Nicolae, Muntean Ioan II și alții.

În primele luni

Continuînd acțiunea de stringerea fierului vechi și a altor metale, colectivele de muncă din întreprinderile și unitățile economice ale raionului nostru au obținut rezultate deosebite. Astfel, în luna ianuarie a. c. a fost colectată și expediată prin I.C.M. cantitatea de 61 tone metale vechi, iar în luna februarie a fost expediată oțelărilor 113 tone, metale vechi.

Cele mai însemnate cantități au fost colectate de către colectivele de muncă de la E.M. Zlatna, U.C.M. Zlatna, I.I.L. „Horia“, fabrica „Ardeleana“ și altele.

G. E.

Din lumea științei și tehnicii

Pentru economisirea țiteiului

La uzina constructoare de mașini pentru industria chimică din Sverdlovsk a început fabricarea unor aparate a căror intrare în funcțiune va duce la economisirea unui sfert de milion tone de țitei pe an. Aceste aparate pot extrage aproape în întregime

din deșeurile rafinării produselor petrolifere pe care le mai conțin aceste deșeurii. Aparatul prelucurează până la 10 m.c. de deșeurii într-o oră. O singură instalație poate recupera în decurs de un an aproape 10.000 tone de țitei.

Doar de 3 grame

La fabrica de aparate de radio din Dresda s-au construit elemente de construcție module care pot fi folosite la cele mai diferite aparate electronice. Ele nu sînt mai mari

decît un cub de zahăr și cîntăresc doar 3 grame. Aceste elemente de construcție, alcătuite din tranzistori, diode și rezistențe sînt în prezent cele mai mici din lume.

Mașina de calculat „EPOS”

La Institutul de cercetări științifice pentru mașini matematice din Praga a fost dată în exploatare de probă o parte din utilajul noului mașini electronice de calculat, cu cifre — „Epos”. Aceasta este o mașină de calculat cu co-

mandă automată, destinată în primul rînd pentru evidență și efectuarea de calcule tehnico-științifice. Ea poate efectua pînă la 17.000 operații pe secundă, iar modelul cu tranzistori efectuează pînă la 30.000 de operații pe secundă.



O. C. L. COMERȚ MIXT DIN ALBA IULIA ȘI ZLATNA

Vă oferă prin magazinele:

Textile
Încălțăminte
Confecții

un bogat sortiment de imprimeuri din bumbac și mătase, modele noi de încălțăminte și confecții pentru sezonul de primăvară.

Imfrumusețați apartamentul dvs. cu:

Camere studio tip I. L. H.

Bucătării tip I. L. H.

Camerele studio, elegante și confortabile, cu furnir din pâr african și fag, finisate cu luciu oglindă cu nitrolac, se găsesc la magazinele de mobile ale O. C. L. Comerț mixt din Alba Iulia și Zlatna.

Mașinile electrice de spălat rufe:

Grinul Păltiniș Perla Alba-Lux

se vind cu plata în rate și se găsesc de vânzare la magazinul „Electrice” din Alba Iulia și magazinul „Metalochimice” Zlatna ale O.C.L. Comerț mixt Alba Iulia

Să creștem cit mai multe păsări

(Urmare din pag. 1-a)

unităților arătate mai sus trebuie să ia o atitudine hotărâtă, să organizeze mai bine munca ca lucrările respective să se desfășoare într-un ritm mai intens.

Cu tot timpul înaintat și cu toate recomandările făcute pînă acum, mai sînt încă unele conducători de unități ca cele din Cricău, Straja, Oarda de Jos, Bucerdea, Ighiu și Șard care nu au luat încă măsuri pentru amenajarea puierilor necesare.

Un rol deosebit de important în dezvoltarea normală a păsărilor îl are alimentația, care se compune din porumb, orz și ovăz, în proporție de 75-80 la sută din rație și la care se adaugă nutrețuri bogate în albumină, vitamine și săruri minerale. De aceea se cuvine ca în toate unitățile să se folosească gospodărește furajele și în deosebi grăuntele, să se ia măsuri din timp și să se asigure nutrețurile necesare, în cantități îndestulătoare. În unele unități se poate trece încă de pe acum la semănatul mazării, orzului și ovăzului. Extinderea suprafețelor cultivate cu lucernă, care folosite atît în stare verde pentru acoperirea nece-

sarului în vitamine, cit și sub formă de făină, reprezintă una din condițiile obținerii unor rezultate bune în creșterea păsărilor. Sănătatea păsărilor depinde în primul rînd de felul în care sînt hrănite și îngrijite, de preocuparea care există pentru păstrarea curăteniei și efectuarea dezinfectării. Un rol important în prevenirea bolilor la păsări îl are respectarea regulilor de igienă. Curățirea și dezinfectarea periodică a adăposturilor, padocurilor și a întregului utilaj influențează direct asupra menținerii sănătății păsărilor. Experiența cîștigată pînă acum în creșterea păsărilor, îmbogățită, metodele folosite de unitățile fruntașe și cele recomandate de către cadrele de specialitate, trebuie să fie și mai mult puse în valoare, în vederea creșterii unui număr cit mai mare de păsări la suta de hectare, a sporirii producției de ouă și carne.

G. SZABO

Cu toate forțele la arat și semănat

(Urmare din pag. 1-a)

renirii. În terenurile gospodăriilor colective din Galtiu, Mihaș, și altele apa bălțește pe suprafețe destul de mari, dar cu toate acestea condițiile de conducere tărăgănează în mod cu totul nejustificat luarea măsurilor necesare pentru scurgerea apei.

Succesul deplin al campaniei agricole de primăvară constituie o etapă importantă în lupta pentru recolte bogate, pentru traducerea în viață a prevederilor Directivelor Congresului al III-lea al P.M.R. De aceea toate forțele trebuie mobilizate să folosească fiecare oră prețioasă, astfel ca lucrările de pregătire terenului și însămînțări să fie făcute în timpul optim și de cea mai bună calitate, însămînțindu-se numai sămînță de înaltă productivitate, curățată și tratată.

Organizațiile de partid din gospodăriile datorită de a mobiliza comunității, ca ei să fie în fruntea tuturor lucrărilor. În același timp trebuie organizată întrecerea socialistă, astfel ca în fiecare gospodărie, întreaga masă de colectivități să fie antrenată în bătălia pentru recolte tot mai mari la hectare. Să facem din campania de primăvară o bază solidă pentru continua dezvoltare și consolidare a gospodăriilor noastre colective!

GA...

Sub influența unui șoc nervos, pârul pisicilor, ciinilor și cailor începe să cadă.

Dintr-un singur salem bine înflorit albinele pot culege 8 kg de miere, iar dintr-un tei — 2,5 kg.

În Pakistanul de nord s-au găsit vase de pămînt cu inscripții grecești și persane confecționate cu 500 de ani înainte de trecerea lui Alexandru Macedon prin aceste locuri. Înseamnă că alți „europeni” au trecut pe aici înaintea lui.

În Katanga se obține numai 8 la sută din producția mondială de cupru a lumii capitaliste, dar 60 la sută din producția mondială de cobalt și 80 la sută din producția mondială de germaniu.

Retina ochiului are 3X10⁸ celule, fiecare dintre acestea trimițînd creierului 100 milioane de impulsuri pe secundă. Fiecare impuls este provocat de atingerea a numai citorva fotoni.

Potrivit datelor O.N.U. există în lume 12.550 de posturi de radioemisie și 385.100.000 de aparate de radio.

Curiozități ale naturii

MIRAJELE SAHAREI

S-a stabilit că în Sahara se observă în fiecare an 160.000 de miraje — stabile sau mobile, verticale sau orizontale. Mirajele sînt de diferite grade. În regiunile Sahel și El Djuf chiar și cele mai ademenitoare miraje se deosebesc ușor de realitate: mirajul tremură în arșița tropicală. Diferite culori se contopesc, și el dispare repede de la orizont.

În Talaka, mirajul „se comportă” altfel: el este imobil atîta timp cit caravana nu ajunge foarte aproape de el. Uneori asemenea miraje dispar numai după ce soarele a trecut de zenit.

Foarte des călătorii sînt victima mirajelor în pustiu Erg-er-Ravi. Oamenii „văd” la o distanță de 2-3 km oaze, care se află de fapt la cel puțin 700 km depărtare. În 1904 a căzut victimă mirajului o caravană condusă de o călăuză cu experiență, tuaregul Seihis Iusef. Oamenii „au văzut” în fața lor oaza Bir-Ula, care se afla de fapt la 360 km de ei. Mergînd spre miraj, ei s-au îndepărtat cu 60 km de fîntînă.

Înaintea vreme, pentru a se convinge că au în fața un miraj sau un obiect real, exploratorii aprindeau un foc. Unduirea slabă a focului și fumul împrăștia repede mirajul. În prezent s-au strîns date despre locurile unde apar cel mai des miraje. Există hărți ale drumurilor pe care sînt marcate locurile unde se văd cel mai des miraje. Se știe, de asemenea, cam în ce anotimp și în ce zi apar ele în cel mai frecvent și sînt cele mai înșelătoare. Importan-

Cel mai mic orașel din lume

Cel mai mic orașel din lume se află în Cehia apuseană, în apropiere de Plzeň — renumit în lumea întreagă pentru mașinile construite aici și berea sa unică.

În fiecare an sosesc la Plzeň mii de turiști, dar puțini dintre ei știu că la numai cîțiva kilometri depărtare se află cel mai mic oraș din lume — Rabstein pe Strela.

Dreptul de a se numi oraș i s-a acordat încă în sec. al XIV-lea. În prezent, Rabstein are în total 81 de locuitori.

Din aforismele lui IULIAN TUWIN

— Pe mine nu mă surprinde faptul că astronomii au descoperit diferite planete; interesant este altceva: cum au reușit să afle denumirea lor.

— Radioul este una dintre invențiile cele mai minunate. O singură mișcare a mîinii — și nu se mai aude nimic.

— Progres: păsările care mai de mult stăteau pe firele de telegraf s-au mutat pe antene.

— Dacă apuci un elefant de piciorul din spate și acesta încearcă să scape din mîinile tale, nu-i opune rezistență.

— Iulie este luna în care în tramele nu se pot deschide geamurile ce nu se închid în luna ianuarie.

Orașelul este cocoțat ca un cuib de vultur pe niște culmi stîlcoase deasupra rîului Strela. Căsuțele joase sînt împrejmuite de rămășițe de ziduri medievale, iar în jur — ruine sumbre. În decursul istoriei sale îndelungate orașul a fost de multe ori atacat de dușmani, dar niciodată nu a fost ocupat.

Rabstein nu seamănă cu nici un alt oraș din lume. Aici nu există străzi pavate. În locul lor sînt brazdele săpate în decursul veacurilor în stîncă de roțile căruțelor. Totul aici îți amintește de basmul „Frumoasa din pădurea adormită”.

În cîrînd el va cunoaște însă o viață nouă. Se restaurează clădirile străvechi, zidul orașului. Ospitalierul orașel se pregătește să-și primească turiștii.

Scurte povestiri

— Am vînat tigri în Africa, se lăuda un vînat prietenilor săi.

— Bine, dar în Africa nu sînt tigri, spunea cineva.

— Normal, continuă vînatul, n-a mai rămas nici unul. Pe toți i-am împușcat.

★

Descurajat de vremea ploioasă din Londra, un turist întrebă pe un trecător:

— Spuneți-mi, cînd este vară la dv.?

— N-aș putea să vă spun precis. Anul trecut, de exemplu, vara a fost într-o zi de miercuri.

Cum am obținut 2.428 kg. porumb boabe la hectare

(Urmare din pag. 2-a)

semănat a fost de 75 cm între rînduri, iar pe rînd după rărire la cultura mare distanța a fost de 45-50-60 cm. La porumbul pentru 5.000 kg boabe la hectare numărul de plante recoltabile la hectare a fost de peste 38.000 plante la hectare. Ca lucrări de întreținere am făcut 3 prașile mecanice și 3 prașile manuale pe întreaga suprafață destinată culturii obișnuite adică pe 279 hectare și 4 prașile manuale și 4 prașile mecanice pe lotul de 5.000. Alte lucrări aplicate au fost rîritul pe toată suprafața, executat cu ocazia prașilei a I-a și definitivat cu prașila a II-a. Pe lotul de 5.000 s-au aplicat după semănat și pînă la prașila a II-a o lucrare cu sapa rotativă și una cu grapa pentru distrugerea crustei și a buruienilor. Lucrările de prașit aplicate la timp pe întreaga suprafață au făcut ca, cultura de porumb să nu sufere de se-

ceta excesivă care a fost în timpul verii anului trecut.

La recoltare am constatat că producția obținută a fost diferită de la o tarla la alta în funcție de densitatea plantelor și de îngrășămintele aplicate. Media pe gospodărie, pe toată suprafața de 309 hectare a fost de 2.428 kg la hectare. Pe parcelele destinate culturii pentru 5.000 kg la hectare producția a variat între 4.964 kg la hectare și 5.350 kg boabe la hectare.

Din practica noastră, rezultatele cele mai bune, le-am obținut de pe parcelele unde am îngrășat cu 18-20.000 kg la hectare și am realizat o densitate de 39-40.000 plante la ha. Pe parcelele unde cantitatea de gunoi a fost de peste 22.000 kg la hectare pînă la 30.000 kg sporul de producție nu a echivalat cu contravaloarea bălegarului dat în plus, respectiv nu a crescut în raport cu cantitatea de bălegar aplicată. Mai mult de cit atît, pe unele parcele cu o textură mai ușoară, plusul de bă-

legar a avut un efect nociv, producția fiind sub 5.000 kg la ha.

Pentru anul 1963, vom continua experiențele noastre cu cantități diferite de bălegar la ha și cu densități diferite la unitatea de suprafață, pentru a putea stabili care variante dau rezultatele cele mai bune.

Practica anului trecut, ne-a dovedit că și densitatea mică la unitatea de suprafață a diminuat recolta la hectare cu cel puțin 5-600 kg. Astfel în timp ce în brigada II-a condusă de tovarășul Muntean Ioan, densitatea la hectare fiind mai mare pe toată suprafața, producția a fost de 2.724 kg boabe la hectare, iar în brigada a IV-a condusă de tov. Cîmpăean Iacob unde densitatea a fost în jurul a 22.000 plante la hectare și producția a fost de numai 2.211 kg la hectare pe suprafața de 37 ha.

Învățînd din practica noastră și din exemplele bune ale altor gospodării fruntașe în cultura porumbului, colectivității noastre s-au angajat odată cu răspunsul la întrecerea inițiată de G.A.C. Cistei să depășească producția de 3.250 kg la ha pe toată suprafața destinată acestei culturi pentru 1963.