

Lucrări hotărîtoare pentru o producție sporită de porumb

Ajutorul multilateral acordat de partid și guvern gospodăriilor colective pe linia mecanizării agriculturii, sprijinirea an de an a acestora cu îngrășăminte minerale și cu semințe din soiurile și hibridii cei mai valoroși, cu credite, creșterea experienței în producție și a simțului de răspundere a cadrelor tehnice ca și preocuparea permanentă a colectivităților au făcut ca producțiile medii obținute de cele mai multe gospodării colective, la principalele culturi, să crească tot mai mult.

Pe lângă celelalte lucrări din complexul măsurilor agrozootehnice, în obținerea rezultatelor din anul 1962, cu toate condițiile climatice nefavorabile, un rol deosebit de important l-a avut aplicarea la timp și ori de câte ori a fost necesar, a lucrărilor de întreținere, în special la culturile prașitoare. Aceste lucrări au permis conservarea în sol a apei înmagazinate peste iarnă, ceea ce a determinat obținerea recoltelor mari de către majoritatea gospodăriilor colective din raion. Pe de altă parte, nu seceta, ci executarea cu întârziere și de slabă calitate a lucrărilor de întreținere a constituit principala cauză a producțiilor mici obținute de unele gospodării colective — de multe ori chiar învecinate — brazdă-n brazdă, cu gospodăriile fruntașe.

Seceta este un fenomen natural care cuprinde uneori suprafețe mari, zone întregi, dar efectele ei pot fi diferite, de la brigadă la brigadă, de la gospodărie la gospodărie, în funcție de lucrările efectuate în scopul reducerii pierderilor mari de apă, de menținerea permanentă a lanurilor fără buruieni și de asigurarea unei densități la nivelul rezervelor de apă. Astfel în condițiile anului 1962, gospodăria colectivă din Cistei a reușit să obțină la porumb, prin aplicarea prașilelor la timp și ori de câte ori a fost nevoie, producții de 2.279 kg boabe la ha pe cînd gospodăria colectivă din Mihalț, în aceleași condiții de climă și sol a obținut producții de porumb sub 1.000 kg la ha. De asemenea gospodăria colectivă din Teiuș a obținut în anul 1962 o producție medie de 2.428 kg boabe la hectar pe cînd gospodăria colectivă din Stremț a obținut o producție sub 1.000 kg porumb boabe la hectar.

Au avut oare condiții diferite gospodăriile colective din Mihalț și Stremț față de cele din Cistei și Teiuș? Nu. Condițiile au fost aceleași, s-a deosebit însă modul cum conducerea acestor unități s-au preocupat de realizarea sarcinilor de producție. Acest fapt a determinat în final rezultatele. Diferența mare de producție se datorește faptului că la gospodăriile colective din Mihalț și Stremț toate lucrările, începînd cu pregătirea terenului, semănatul și executarea prașilelor mecanizate și manual s-au făcut cu întârziere și de slabă calitate.

Sarcinile mari de producție ce stau în fața gospodăriilor colective din raionul nostru pe acest an, necesită luarea unor măsuri care să asigure realizarea și depășirea producțiilor planificate. În acest scop au fost executate încă din toamnă lucrările corespunzătoare a solului și s-au încorporat cantități mai mari de îngrășăminte organice și minerale, s-au folosit pentru însămînțări semințe din cele mai bune soiuri și hibridi, etc. Deosebit de utilă a fost instruirea în timpul iernii a cadrelor de mecanizatori și a colectivităților ce vor lucra în acest an la cultura porumbului. Ca urmare a acestor măsuri atît pregătirea terenului înainte însămînțării, reglarea mașinilor de semănat, cît și realizarea însămînțărilor de bună calitate au stat permanent în atenția tutuora, de la tractorist și brigadier și pînă la președinte și inginer.

Ne aflăm în momentul de față în perioada cînd în cîmp se execută lucrările de întreținere la porumb. Este o perioadă în care se hotărîște însăși soarta producției. De aceea atenția principală trebuie îndreptată spre efectuarea repetată și la un înalt nivel agrotehnic a lucrărilor de întreținere.

Deci, acum toată atenția trebuie concentrată pentru aplicarea calitativă și la timp a lucrărilor de întreținere atît la porumb cît și la celelalte culturi. Datorită faptului că aceste culturi au în general o perioadă de vegetație lungă, și că trebuie să suporte seceta și căldurile mari din timpul verii, aplicarea lucrărilor de întreținere apare ca o lucrare agrotehnică de primă importanță, condiționînd în cea mai mare măsură volumul producției și

calitatea acesteia. Prin aplicarea repetată a lucrărilor se urmărește, din punct de vedere agrotehnic, distrugerea scoartei și afinarea solului în vederea măririi capacității lui de înmagazinare și păstrare a apei, distrugerea ierburilor și dăunătorilor și fixarea densității optime pentru zona și planta cultivată.

Ploile căzute în toamnă, precipitațiile din timpul iernii, precum și cele căzute în ultima perioadă au mărit considerabil rezerva de apă din sol. Trebuie deci intervenit cu toată energia, folosind toată capacitatea de lucru a mijloacelor mecanice și manuale pentru a păstra apa acumulată la dispoziția plantelor. În acest scop, este necesar ca terenul să fie în permanență afinat, iar buruienile să fie în tot timpul distruse. Cu cît buruienile vor fi distruse mai repede în prima perioadă de vegetație a lor, cu atît pierderea de apă din sol va fi mai mică iar plantele de cultură vor fi mai puternice, mai viguroase și producția va fi mai mare.

În momentul de față tot porumbul este răsărit și are o înălțime minimă de 5-6 cm. De aceea se recomandă a se lucra cu sapa rotativă, evitînd însă acoperirea plantelor cum în mod greșit s-a procedat la Galda de Jos pe unele porțiuni. Pentru micșorarea pierderilor, lucrarea se va începe după ora 9, cînd turgescența plantelor este mult redusă și se va opri după ora 19 cînd turgescența este în creștere și plantele se vațămă sau se frîng ușor. La 8-10 zile după sapa rotativă se execută cultivarea mecanizată printre rînduri care are un important rol de a aerisi solul și de a stimula o creștere uniformă și viguroasă a plantelor, prima lucrare cu cultivatorul trebuind făcută cu viteză mică de înaintare a agregatului și la adîncimea de 8-10 cm. Imediat după prima prașilă executată mecanizat se va efectua și primul prașit manual pe rînd. Lucrarea trebuie făcută cu multă atenție pentru a nu răni plantele de porumb și pentru a fi luat — mărunt — cu sapa tot snavul de pe rîndul rămas nemobilizat de cultivator.

După primul prașit manual este necesar să se treacă la stabilirea densității lanului. Această lucrare trebuie făcută atunci și nu mai târziu. Plantele în plus, sînt ca și buruienile, concurenți la aceeași rezervă de apă și de hrană; cu cît se va face stabilirea densității mai târziu cu atît lucrarea va fi mai anevoioasă, plantele se înrădăcinează puternic și se vor smulge mai greu deranjînd și planta vecină care rămîne în cultură.

Indiferent de metoda de semănat folosită, răsăritul trebuie să asigure realizarea densității definitive a lanului. De fixarea acestei densități și a modului cum se va realiza practic pe teren trebuie să răspundă în primul rînd inginerul gospodăriei și brigadierii ce au în primire aceste culturi. Ei sînt chemați să definească în funcție de toți factorii cunoscuți, densitatea porumbului pe fiecare parcelă în parte. Această im-

Ing. PETROVICI AUREL
președintele Consiliului Agricol Raional

(Continuare în pag. 4-a)

Steaua Roșie

ORGAN AL COMITETULUI RAIONAL P.M.R. ȘI AL SFATULUI POPULAR AL RAIONULUI ALBA

ANUL XIV. Nr. 712

Vineri, 31 mai 1963

4 PAGINI 20 BANI

DIN CUPRINSUL RAIONULUI Mîine... e 1 Iunie



În aceste zile lucrările de întreținere se desfășoară din plin. ÎN CLIȘEU: Prașitul mecanic al porumbului la G.A.C. din Alba Iulia.

INAINTE DE TERMEN

Colectivul de muncă de la sectorul minier Haneș, al E.M. Zlatna, desfășoară o muncă tot mai însuflețită pentru îndeplinirea și depășirea angajamentelor luate în întrecere. Astfel, organizîndu-și mai bine locurile de muncă și folosind judicios timpul de lucru a reușit să-și

îndeplinească sarcina de plan pe această lună la data de 30 mai.

Rezultatele cele mai bune au fost obținute pînă în prezent de echipa harnicului minier Guran Nicolae și de cele conduse de Toma Solomon, Băbau Gheorghe și Prața Iosif.

Evidențiați pentru munca depusă

În zilele trecute au avut loc adunări generale ale colectivităților în toate gospodăriile colective din raion. Cu această ocazie s-a analizat felul cum au fost îndeplinite sarcinile privind pregătirea și desfășurarea campaniei de primăvară, stabilind totodată și măsurile ce trebuie luate pentru întreținerea la timp a culturilor. În cadrul adunărilor, pentru munca entuziastă depusă în perioada însămînțărilor și la întreținerea culturilor, numeroși colectivități au fost distinși cu drapelule de frunțași și premiați.

De pildă, la gospodăria colectivă

Avansați cu lucrările de întreținere

Colectivității din Bucurdea Vinoasă, folosind din plin timpul bun de lucru au reușit să execute un volum mare de lucrări la întreținerea culturilor. Astfel, pînă la data de 28 mai, pe lângă alte lucrări ei au executat prima prașilă pe suprafața de 160 ha din cele 192 ha cultivate cu porumb.

Lucrările de întreținere sînt avansate și la gospodăriile colective din Stremț, Teiuș, Drîmbar și altele unde prașila l-a a fost executată în proporție de 70-80 la sută.

din Șard, colectivităților Brișcaș Octavian, Gherman Domnița și Meț Corneli s-au înminat drapelule de frunțași. La gospodăria colectivă din Drîmbar la fel li s-au acordat frunțașii drapelule, iar la Bucurdea Vinoasă pe lângă drapelule frunțași au fost premiați cu diferite obiecte.



Zimbete senine, viitor luminos.

La fiecare loc de muncă — o productivitate cît mai înaltă!

În întrecere — obiective cît mai concrete, mobilizatoare!

Raid-anchetă

În lupta pe care o desfășoară poporul nostru muncitor pentru înlăturarea marelui program de desăvîrșire a construcției socialiste în țara noastră, trasat de către Congresul al III-lea al P.M.R., un rol deosebit de important îl are întrecerea socialistă. Mase entuziaste de muncitori, ingineri și tehnicieni își pun întreaga lor energie în slujba creșterii producției și productivității muncii, a îmbunătățirii calității produselor și reducerii prețului de cost al acestora. Și pe măsura preocupărilor sînt și succesele. Acolo unde în întrecere nu există formalism, unde obiectivele sînt concrete, rezultatele sînt din cele mai frumoase.

În același timp, în unele unități unde comitetele sindicatelor nu se preocupă cu răspundere de organizarea și desfășurarea întrecerii, de stimularea evidențiatilor și fruntașilor în lumina recenteii hotărîri a Prezidiului Consiliului Central al Sindicatelor, întrecerea e formală, cu slab caracter mobilizator și fără rezultate.

Recent ziarul „Steaua Roșie” a organizat un raid-anchetă în câteva întreprinderi, pentru a cunoaște felul în care este organizată și se desfășoară întrecerea socialistă. Publicăm mai jos cîteva din constatările

Cu întreaga răspundere

În numeroase unități industriale din raion comitetele sindicatelor cu sprijinul organizațiilor de partid și

al conducerilor administrative, au luat o serie de măsuri pentru o mai bună organizare și desfășurare a în-

trecrii socialiste, pentru orientarea acesteia spre cele mai principale și arzătoare probleme ale producției. La secția metalurgică a U.C.M. Zlatna, date fiind condițiile specifice, întrecerea socialistă este organizată pe agregate. În baza unui studiu amănunțit făcut de comitetul sindicatului sub îndrumarea comitetului de partid, s-au stabilit în lumina Directivelor C.C. al P.M.R. privind criteriile principale ale întrecerii socialiste, obiectivele cele mai de seamă legate de specificul muncii. La noua linie metalurgică, de pildă, colectivul de muncă și-a luat angajamentul în consfătuirea din 29 aprilie să îmbunătățească indicii de utilizare a cuptorului, prin studierea șarjei optime, cu 8 la sută. Angajamentele luate în privința economiilor și reducerii prețului de cost sînt și ele concrete, raportate la tona de metal. De pildă, la reducerea consumurilor specifice de combustibil, colectivul de la cuptorul nou și-a prevăzut să reducă consumul de păcură la tona de metal cu

6 kg, iar colectivul de la convertitor să reducă consumul de cocs cu 10 kg la tona de metal.

Aici problema întrecerii n-a fost încheiată odată cu luarea angajamentelor. S-a acordat o atenție deosebită și urmării și popularizării acestor rezultate și a celor ce s-au evidențiat. La fiecare agregat au fost puse grafice astfel ca să se poată urmări înlăturarea lor. Ca urmare a acestor măsuri, în cadrul uzinei întrecerea se desfășoară cu un avînt deosebit, iar rezultatele — pe luna mai, colectivul și-a îndeplinit sarcina de plan cu 3 zile mai devreme — sînt și ele pe măsură preocupărilor, frumoase.

O mai mare atenție s-a acordat organizării și desfășurării întrecerii socialiste și la fabrica „Ardeleana” din oraș și la Intreprinderea de Panificație. Și aici s-a accentuat pe concretizarea angajamentelor, pe înlăturarea formalismului. De pildă, datorită sarcinilor deosebite ce stau

(Continuare în pag. 2-a)

Căminele culturale cât mai bine gospodărite

Drumetind prin satele raionului nostru, nu-i așezare în care noul, plămădit în anii din urmă, să nu-ți iasă în întâmpinare. Și, despre el, oamenii vorbesc cu înflăcăre. Colectivității din Cistei, bunăoară, își deapănă oricui cu mândrie izbînzile obținute pe ogoarele unite. Cei din Cricău, își simt și acum inima fremătind amintindu-și de timpul cînd și-au scos cu atai lămpile din case și le-au înlocuit cu becuri sclipitoare, iar colectivității din Vințul de Jos, din Ciugud și Micești, din toate așezările raionului, iti ies în cale cu aceleși cuvinte de îndemn: privește!... șir de case noi de-asupra cărora se înalță zvelte multime de antene, școli de 8 ani în care învață sute de copii, magazine cu rafturile pline de mărfuri. Cu aceiași îndreptătită mîndrie vorbesc apoi oamenii multor comune și sate despre căminele culturale, despre bibliotecile deținătoare a zecii de mii de volume.

Conduși de partid, muncitorii au statornicit rosturi noi în fabrici și uzine. Oamenii satului au făcut și ei rînduială în propriile lor așezări. Și unii, avînd în frunte gospodari pricepuți, nimic nu le pare prea greu. Au hotărît, bunăoară, ampoienii să-și zidească un cămin cultural — l-au zidit. Stăruie în inima satului și în zile de sărbătoare sute de tărani muncitori îi calcă pragul, găsindu-l întotdeauna gătit cum se cuvine. Pereții localului lucesc de curățenie, iar mobilierul e mereu mai complet. La fel se prezintă apoi lucrurile și la Galtiu. Meșes și în alte așezări. Cine se abate în aceste zile pe la căminul cultural din Galtiu nu poate să nu se oarească în dreptul acestuia exclamînd: adevărați gospodari! Proaspăt s'oiat în interior cît și în exterior, cu scena araniată și fiecare lucru la locul potrivit căminul cultural de aici este gata oricînd să-și primească oaspetii.

De fapt așa ar trebui să fie peste tot, căci numai așa îi stă bine unui locaș de cultură. Dar, din păcate, se mai întîlnesc pe alocuri și unele cămine culturale a căror bună gospodărire scapă atît sfaturilor populare cît și activiștilor culturali. La Oiejde, de pildă, localul căminului cultural e slab întreținut. Pe pereții afumați, de multă vreme n-a mai trecut bidineaua, iar mobilierul e insuficient. Prin geamurile localului cu greu poți privi din cauza impurităților depuse pe sticlă, iar porțiunea de teren din fața căminului e pe punctul de a fi năpădită de bălării, cînd aici firese ar fi să-ți zimbească florile. Și doar nu se poate spune că oiejenii nu sînt buni gos-

podari. Sfatul popular din Galda de Jos însă, a neglijat să-i mobilizeze la acțiune.

Și situații asemănătoare stăruie și la alte cîteva cămine culturale din comunele și satele raionului. La Telna, bunăoară, prin geamurile sparte își țes pinza, de nimeni stingheriți, paianjenii, iar în dosul căminului e depozit de gunoaie. Despre scena căminului cultural din Berghin tovarășii de la sfatul popular s-au exprimat în dese rînduri că e necorespunzătoare, dar n-au luat nici o măsură pentru a remedia lucrurile, iar la Oarda de Jos ca și la Oarda de Sus peretii căminelor loviți și șterși nu sînt de natură să creeze celor ce le calcă pragul o atmosferă plăcută și îmbietoare.

Posibilități de a gospodări cît mai bine căminele culturale sînt. Majoritatea căminelor, pe lingă sumele alocate prin buget, realizează unele sume din manifestările pe care le organizează, din chiria sălilor pe care o primesc din partea direcției cinematografice. Sumele realizate însă să nu fie folosite pentru altceva așa cum s-a întîmplat la Galda de Jos. Sfaturile populare care contabilizează aceste sume să nu pună piedici în folosirea lor, așa cum s-a procedat la Cricău, unde a fost nevoie de intervenția Comitetului de cultură și artă pentru ca banii căminului să servească înfrumusețării și dotării lui cu cele necesare.

Căminele culturale sînt bunuri ale întregului popor. De buna lor gospodărire sînt datori deci să se îngrijească cu toată atenția sfaturile populare, activiștii culturali și deopotrivă toți cetățenii satelor.

S. POPESCU



IN CLISEU: Corul colectivităților din Mihail, cunoscut prin bogata activitate.

Faza raională a celui de al VII-lea concurs

Pe noi trepte ale măiestriei

N-a trecut decît puțin timp de la încheierea fazei intercomunale a celui de-al VII-lea concurs și artiștii amatori din Zlatna și împrejurimi au urcat din nou treptele scenei, de astă dată pentru a se întrece în cadrul fazei raionale a concursului. Și bogăția repertoriului fiecărei formații ca și interpretarea aleasă, au constituit atît pentru juriu cît și pentru spectatori indicii sigure că în intervalul care s-a scurs între cele două faze s-a muncit cu toată rîvna pentru reușită, că fiecare participant la concurs a făcut din ridicarea măiestriei lui artistice o preocupare de seamă.

Cînd prezentatorul, Filimon Victor a anunțat deschiderea fazei raionale a celui de-al VII-lea concurs, oamenii muncii din Zlatna care poplau pînă la refuz sala cinematografului au aplaudat îndelung, făcînd dovada interesului cu care așteptau apariția pe scenă a artiștilor amatori. Și cortina se ridică făcînd loc pe scenă corului muncitorilor de la U.C.M. Zlatna, care interpretează cu mult talent cîntecul: „Patrie pămînt de aur”, „Zis-a badea”, „Tara întreașă cît măsoară”, „Tarina de la Găina”, „Plaiuri natale” și „Te cînt partid”. Apar pe scenă apoi muncitorii Bobacu Vasile și Mezei Gheorghe, care se dovedesc neîntrecuți în interpretarea la clarinet a învîrtitei și a unui „Joc de doi”. Orchestra de muzică ușoară, compusă din 12 persoane, execută și ea minunat cîteva fragmente din opera „Vînt de libertate”, iar echipa de fluierași interpretînd cu multă

gingașie un potpuriu din folclorul local stîrnește admirație în sală. Atenția spectatorilor este îndreptată apoi spre brigada artistică de agitație a uzinei, care prezintă programul cu tema: „Uzina Zlatna luptă pentru calitate”. Și pentru buna interpretare a subiectului cuprins în textul brigăzii, spectatorii îi răsplătesc pe artiștii amatori — muncitori ai uzinei — cu ropote de aplauze.

Dar, programul continuă. Este rîndul să apară pe scenă, harnicul colectiv de muncitori al E.M. Zlatna. Rus Pasc la clarinet și Holban Constantin la acordeon execută cu multă finețe un buchet de melodii, iar tînărul muncitor Cîrjalin Stelian cunoscut ca solist talentat, interpretează cîntecul „De cînd m-a aflat multimea”. Și-au dovedit apoi măiestria în dans muncitorii de la E.M. Valea Dosului și mai ales taraful de la mina Haneș, care a prezentat un potpuriu de muzică populară românească. În sală se face liniște. La lumina rampei apare silueta impunătoare a unei „guri de mină”. Pe scenă, într-un reușit program de brigadă cîntă tinerii muncitori mineri, Goța Gheorghe, Mirișteanu Octavian, Cîrjalin Stelian, Avram Cornel și alții, munca entuziastă și realizările tot mai frumoase dobîndite în producție.

Duminică dimineața — cea de-a doua zi de concurs — sala cinematografului din Zlatna a cunoscut aceeași animație. S-au întrecut în cîntec și joc formațiile artistice ale

I. PONORAN

(Continuare în pag. 4-a)

În preajma încheierii anului școlar

Părinții în sprijinul educatorilor

În munca instructiv-educativă, învățătorii și profesorii Școlii de 8 ani nr. 1 din Alba Iulia au avut în părinții elevilor un sprijin prețios de-a lungul întregului an de învățămînt. Dar, mai substanțial decît oricînd, s-a dovedit acest sprijin acum spre sfîrșitul anului școlar. În ultima ședință cu părinții elevilor, ca urmare a analizei situației la învățătură și prezentării expunerii „Educația copiilor în familie și legătura familiei cu școala”, aceștia au pus o mai mare bază pe respectarea regimului de zi al elevilor. Și rezultatele sînt pe deplin concretizate. Elevii din clasele a II-a și a IV-a A, cei din clasele I-IV, secția maghiară și germană, sînt în întregime promovați, la minimum reducîndu-se și procentul elevilor slabi la învățătură din clasele a VI-a, a VII-a A și altele.

Drum deschis elevilor dintr-a VII-a

Sîmbătă, 25 mai, odată cu ultima oră de curs, elevii clasei a VII-a a Școlii de 8 ani din Cricău au încheiat bilanțul celor șapte ani de școală. Și este fructuos acest bilanț. Cei 27 elevi ai clasei, cu frecvență foarte bună în cursul anului sînt, în întregime promovați.

Bucuria este unanimă, atît a elevilor cît și a profesorilor. Munca însă nu și-o consideră niciunui terminată. Pentru examenul de absolvire, ca și pentru examenul de admitere în școlile medii și profesionale pregătirile au și început după un program întocmit cu toată minuțiozitatea.

În întrecere — obiective concrete, mobilizatoare!

Cu întreaga răspundere

(Urmare din pag. 1-a)

În fața colectivelor de aici în direcția calității, angajamentele sînt axate pe realizarea unor produse de cea mai bună calitate. Și în cadrul întrecerii munca se desfășoară entuziast, împletind munca pentru calitate cu cea pentru realizarea pla-

Nu numai de formă

După cum ți se spune la comitetul sindicatului de la sectorul ceramic al I.I.L. „Horia” s-ar părea că aici întrecerea socialistă e organizată și merge, vorba ceea, ca pe roate. Te dumirești însă cum merge de îndată ce intri în discuție cu oamenii din secție sau din carieră.

— Nici vorbă tovarășe! La noi întrecerea socialistă e mai mult o formă.

De fapt acesta este adevărul. În cadrul sectorului ceramic, comitetul sindicatului (președinte tov. Brici I.) a dovedit o gravă lipsă de preocupare față de organizarea și desfășurarea întrecerii socialiste. Luni de zile în șir n-au fost organizate consfătuiri de producție cu prilejul cărora muncitorii să facă propuneri pentru îmbunătățirea muncii, să-și reînnoiască angajamentele în întrecere. Din această cauză aici nu se cunosc nici muncitorii evidențiați în muncă, nu le sînt popularizate rezultatele, deci panoul din unitate a stat timp îndelungat cu rubricile goale.

Este apoi de-a dreptul surprinzătoare situația de la Depoul C.F.R. Teiuș. În această unitate, altădată model de organizare și desfășurare

nului se obțin rezultate frumoase. La fabrica „Ardeleana” noul sortiment — ghetă pentru fete — merită pe bună dreptate calificativul „foarte bine”. Cuvinte bune se pot spune și despre calitatea muncii tovarășilor muncitori de la Întreprinderea de panificație.

a întrecerii socialiste, pe luna mai n-a existat o întrecere pe bază de documente decît în cadrul grupelor sindicale de la ateliere. S-au tot studiat, s-au tot stabilit obiective, dar încă nici la 25 mai nu erau definitive. Tovarășii din conducerea comitetului sindicatului caută să justifice că sînt angajamente, dar ele nu sînt prinse în evidență deoarece s-au făcut verbal. Se pune întrebarea: cum vor putea fi urmărite aceste angajamente dacă nu se știe cine și ce angajament și-a luat? Aceasta nu înseamnă oare întrecere de formă? Lucrurile nu stau cu nimic mai bine nici pe șantierul T. R. C. H. din Alba Iulia, unde de asemenea luna mai a trecut așa... fără întrecere, fapt ce dovedește tendința de-a organiza întrecerea pe campanii și nu permanent, așa cum trebuie.

Sînt apoi în unele unități cazuri cînd angajamentele sînt sub posibilități, fără caracter mobilizator. La atelierul central de reparații din Alba Iulia, la autobaza I.R.T.A. Alba, majoritatea angajamentelor sînt sub nivelul realizărilor lunii trecute. Aceasta nu constituie cîtășu de puțin o întrecere mobilizatoare.

Concluzii

Așa după ce reiese și din cele relatate mai sus acolo unde se muncește sînt și rezultate. Comitetele sindicale, de aici, cu sprijinul organizațiilor de bază se străduiesc să antreneze mase cît mai largi de oameni ai muncii la o întrecere entuziastă, spre a contribui cu toate forțele la creșterea producției și productivității muncii, la reducerea prețului de cost și îmbunătățirea calității produselor.

Cu prilejul raidului a reieșit că mai sînt încă întreprinderi unde comitetele sindicalelor nu se preocupă de organizarea temeinică a întrecerii, nu acordă atenția cuvenită organizării consfătuirilor de producție și crearea celor mai bune condiții de desfășurare a întrecerii socialiste. Din această cauză nu de puține ori întrecerea are caracter formal.

Pentru îndreptarea lipsurilor ce se mai manifestă este necesar ca, comitetele de sindicat cu sprijinul organizațiilor de bază să treacă în mod operativ la organizarea întrecerii pe baza celor mai juste obiective, elaborate în lumina Directivelor C.C. al P.M.R., cu privire la criteriile principale ale întrecerii socialiste.

Producții cît mai mari de lapte în gospodăriile colective

Este oare suficient atît ?

Gospodăria agricolă colectivă din Mihail dispune de un sector zootehnic dezvoltat. Numărul animalelor și în special al taurinelor este în continuă creștere. Cele 442 taurine ca și îndeplinirea altor prevederi din planul de producție, reprezintă o puternică bază pentru dezvoltarea și consolidarea gospodăriei, pentru sporirea veniturilor acesteia. Alături de creșterea continuă a numărului de animale, una din principalele obiective, care duce la dezvoltarea și întărirea economică a gospodăriei o constituie creșterea productivității acestora.

În cele de mai jos ne vom ocupa de sporirea numărului de vaci cu lapte, de preocuparea consiliului de conducere și a colectivității, care lucrează în sectorul zootehnic pentru realizarea unor cantități cît mai mari de lapte pe cap de vacă furajată.

Astfel, din creditele acordate de stat, ei au și procurat pînă la 25 mai, 19 din cele 20 vaci cu lapte prevăzute, iar acțiunea de cumpărare a animalelor continuă. În prezent gospodăria colectivă din Mihail are 110 vaci cu lapte și 30 junici montate, numărul lor sporind continuu din tineretul crescut de gospodărie. Analizînd însă felul cum se îndeplinește planul la producția de lapte, se constată că în această privință s-a făcut încă foarte puțin. Cu toate că numărul vacilor este în continuă creștere, producția de lapte este încă foarte scăzută. De pildă, în cele 4 luni care au trecut (pînă la 30 aprilie) s-a realizat doar 19.137 litri lapte muls, ceea ce

reprezintă un procent de 10,8 la sută din planul anual și o medie zilnică de 2 litri pe cap de vacă furajată. Producția scăzută de lapte pe perioada arătată mai sus este motivată de perioada lungă de iarnă. Chiar așa fiind aceasta nu se mai poate spune și despre producția din luna mai și mai ales după ce vacile au fost scoase la pășune. Din păcate însă și la data de 25 mai producția de lapte este încă foarte mică, media zilnică fiind de 3—3,5 litri.

Este oare suficient atît? Se va realiza în acest fel producția de lapte prevăzută în planul de producție? — Nu, nu este suficient atît. Se poate și trebuie să se facă mai mult la Mihail pentru creșterea producției de lapte. Condițiile de bază sînt create pentru aceasta mai ales cît mișcările au vaci bune de lapte. Trebuie însă acordată mai multă atenție din partea consiliului de conducere, (președinte tov. Bedeleanu Gh.), a tovarășilor Breaz Simion, brigadierul zootehnic și a îngrijitorilor pentru o mai bună furajare și îngrijire a vacilor de lapte în scopul creșterii producției acestora. Este apoi necesară ținerea unei evidențe mai clare a producției de lapte pe fiecare vacă furajată pentru a se putea face și furajarea în mod diferențiat după producție și greutate. O lipsă serioasă este aici și în organizarea muncii. Deși îngrijitorii-mulgătorii, au în primire cîte 12 vaci fiecare, ei execută în comun, în două grupe de cîte 4, toate lucrările, fiind retribuiți de asemenea în mod egal după producția

totală. Această metodă nu este bună deoarece nu are un rol mobilizator, stimulator pentru fiecare îngrijitor în parte. Fiind retribuiți la fel ei nu sînt cîntrețesați pentru a obține rezultate tot mai bune. Numai așa se poate explica faptul că de la loturi de vaci cu producții asemănătoare există diferențe zilnice de producție foarte mari, între 30-40 litri.

Cantitatea de masă verde pe pășune fiind mică, trebuie acordată o mai mare atenție furajării suplimentare a vacilor cu lapte. Procedeu folosit de a aduce vacile din pășune seara la ora 18 și de a nu le mai da hrană pînă a doua zi este foarte greșit, mai ales că gospodăria din Mihail avea în cîmp 40 ha semănate cu secară masă verde ca și alte furaje. Abia în ziua de 25 mai s-a început cositul secarei și aceasta a fost dată la boi în loc să fie dată vacilor pentru creșterea producției de lapte. S-a făcut de asemenea foarte puțin și pentru tineretul bovin sub un an, care încă nici la această dată nu este îngrijit și furajat în mod corespunzător. Trebuie apoi luate de urgență și unele măsuri de igienă și protecție, asigurînd pentru fiecare îngrijitor-mulgător halatele și ștergarele necesare. La fel, consiliul de conducere trebuie să se preocupe mai intens pentru începerea construcțiilor prevăzute a fi realizate în acest an.

Numai printr-o furajare rațională, o îngrijire corespunzătoare și printr-o adăpostire bună se pot obține producții sporite de lapte. De această trebuie să țină seama conducerea gospodăriei colective din Mihail luînd de urgență măsurile cele mai corespunzătoare care să ducă la o creștere substanțială a producției animale, la realizarea și depășirea producției de lapte prevăzută în planul de producție.

G. SZABO

VIATA DE PARTID

Când lipsește controlul și îndrumarea

Discuția purtată cu secretarul organizației de bază a pornit de la întrebarea, dacă toți membrii și candidații de partid au sarcini concrete și cum luptă pentru îndeplinirea lor. La această întrebare tovarășul Chiorean Cornel, secretarul organizației de bază din brigada a II-a a gospodăriei colective din Căpuș a răspuns negativ. La noi — a spus tov. Chiorean — nu toți membrii de partid au sarcini concrete. Am căutat să aflăm care sînt cauzele ce determină ca numai o parte dintre membrii de partid să participe la îndeplinirea sarcinilor ce stau în fața organizației de bază.

Una din îndatoririle statutare a fiecărui membru de partid, este aceea de a lua parte activă la viața organizației de bază din care face parte, să lupte activ pentru îndeplinirea sarcinilor trasate de partid. În marea lor majoritate, membrii de partid ai organizației de bază din brigada a II-a a gospodăriei colective din Căpuș muncesc cu dragoste și interes pentru a-și îndeplini îndatoririle ce decurg din prevederile statutului P.M.R., cum sînt tov. Chiorean Teodor, Tirtu Maria, Tamaș Clara și alții. Ei constituie exemplul mobilizator și pentru ceilalți colectivști din brigada unde lucrează, în ceea ce privește executarea lucrărilor agricole în cadrul gospodăriei colective.

Trebuie arătat însă că în ceea ce privește antrenarea și participarea tuturor membrilor de partid la îndeplinirea sarcinilor ce stau în fața organizației de bază, există încă lipsuri. Și aceste lipsuri se datoresc slabei munci organizatorice pe care o desfășoară biroul organizației de bază.

Deși este cunoscută sarcina trasată tuturor birourilor organizațiilor de bază, de a repartiza fiecărui membru și candidat de partid sarcini concrete, biroul organizației de bază din brigada a II-a a G.A.C. Căpuș nu a făcut acest lucru. Din această cauză la îndeplinirea sarcinilor organizației de bază nu participă toate forțele. Mai sînt unii membrii de partid, este drept puțin la număr, printre care Palko Ioan, Tamaș Ștefan, Crișan Victor, Florea Trifon și Eged Francisc, care desfășoară o slabă activitate ca membrii de partid, nu-și îndeplinesc întocmai îndatoririle statutare. Cu toate acestea biroul organizației de bază nu a luat niciodată în discuție această situație. Ar fi fost foarte util, dacă o ședință a biroului organizației de bază ar fi fost consacrată discutării acestor cazuri și luate măsuri care cu siguranță că ar fi dus la lichidarea acestei stări de lucruri.

O altă cauză care a determinat o slabă activitate a organizației de bază este aceea că biroul nu con-

voacă cu regularitate membrii și candidații de partid în adunările generale ordinare, adunări în care să analizeze probleme legate de munca în brigadă.

Se știe doar că lunar, conform prevederilor statutului P.M.R. organizația de bază trebuie să țină adunare ordinară. Această îndatorire nu este respectată de biroul organizației de bază din brigada a II-a a G.A.C. Căpuș. Aici, în primele trei luni ale acestui an, nu au fost ținute adunări ordinare ci numai extraordinare, în care nu s-au analizat cele mai importante probleme legate de activitatea brigăzii. Deși în planurile de muncă lunare, biroul organizației de bază și-a propus să pună în discuția adunării generale a membrilor de partid, unele probleme ce prezentau importanță pentru activitatea de viitor cum ar fi, desfășurarea învățămîntului de partid, pregătirea campaniei agricole de primăvară, ele însă nu au fost analizate rămînînd doar simple propuneri. Faptul că nu s-au ținut cu regularitate adunările ordinare i-a lipsit pe membrii de partid de dreptul de a dezbate probleme ce interesează viața și activitatea organizației de bază din care fac parte. Pentru a lichida această situație negativă, biroul organizației de bază (tov. Chiorean Cornel, Fosto Etecla și Aldea Valer) trebuie să dea deosebită mai multă preocupare pentru convocarea membrilor și candidaților de partid în adunări generale ordinare, să traseze fiecărui membru și candidat de partid, sarcini concrete, să-i ajute și să-i controleze cum și le îndeplinesc.

Există apoi o slabă preocupare din partea biroului organizației de bază pentru activitatea agitatorilor. Nici nu există o evidență a acestora, iar instruirea lor se face la intervale mari. Din această cauză munca agitatorilor nu este la înălțimea sarcinilor din perioada actuală, ei desfășoară o slabă muncă politică în rîndul colectivștilor.

Lipsurile ce se fac simțite în activitatea organizației de bază din brigada a II-a a G.A.C. Căpuș, nu sînt numai ale biroului. În aceeași măsură se face vinovat și comitetul de partid din cadrul gospodăriei colective (secretar tov. Tirtu Teodor) și tovarășul Bulgarea Ioan, instructor al Comitetului raional de partid, care nu au analizat stîlul și metodele de muncă ale biroului organizației de bază din brigada a II-a nu l-a controlat și îndrumat și apoi să ia măsuri concrete care să ducă la îmbunătățirea muncii.

Situația existentă cere din partea comitetului de partid mai mult îndrumare și control, mai mult sprijin concret și eficient.

E. GLIGA

Pentru noi succese în activitatea comitetelor și comisiilor de femei

În ziua de 29 mai a.c. a avut loc o ședință de lucru, organizată de Comitetul raional al femeilor. La ședință au participat membre ale Comitetului raional al femeilor, președintele comitetelor și comisiilor de femei din raion. De asemenea au luat parte la lucrările ședinței tov. Moga Ioachim, membru al biroului Comitetului regional de partid, tov. Crișan Gheorghe, secretar al Comitetului raional de partid și tov. Borza Elena, președinta Comitetului regional al femeilor.

În cadrul ședinței tov. Vințan Victoria secretara comisiei de femei din gospodăria colectivă Ciugud și Medrea Elena, președinta comitetului de femei din Ighiu au prezentat rapoarte informative despre felul cum au muncit pentru mobilizarea femeilor la îndeplinirea sarcinilor economice, obștești și social-culturale din gospodăriile colective.

În gospodăria colectivă din Ciugud — a arătat tov. Vințan Victoria în raportul prezentat — ca urmare a unei susținute munci politice desfășurate în rîndul femeilor de către comisia de femei, îndrumată îndeaproape de către organizația de partid, 80 la sută din numărul de zile-muncă din anul 1962 au fost efectuate de femei. Brigada legumicolă în care lucrează peste 50 femei și este condusă de brigadiera

Topîrceanu Elena au obținut rezultate frumoase în ce privește cultura legumelor și a zarzavaturilor. Tov. Breaz Carolina, Mărginean Paraschiva și celelalte femei, care lucrează în sectorul zootehnic au obținut și ele rezultate deosebite în ceea ce privește obținerea de producții din acest sector. De asemenea a fost scoasă în evidență participarea activă a colectivștilor la munca patriotică pentru înfrumusețarea comunei, la acțiuni cu caracter social-cultural.

Și la Ighiu comitetul femeilor a obținut o seamă de rezultate pozitive în activitatea pe care a desfășurat-o sub conducerea și îndrumarea comitetului comun de partid.

Activitatea comitetului de femei — a arătat în raportul său tov. Medrea Elena — a fost îndreptată în spre mobilizarea femeilor la lupta pentru întărirea economică a gospodăriei noastre colective, la acțiuni cu caracter edilitar și gospodăresc întreprinse de statul popular pentru înfrumusețarea comunei.

Comitetul de femei din comuna Ighiu — a arătat în continuare tov. Medrea — a acordat și acordă atenție deosebită creșterii păsărilor în cadrul gospodăriei colective și am obținut rezultate pozitive, ca urmare

Să organizăm pășunatul cît mai rațional!

Măsuri chibzuite

Gospodăria agricolă colectivă „8 Martie” din Micești acordă an de an o atenție tot mai mare îngrijirii păsărilor. Sub îndrumarea organizației de partid, colectivștii din Micești, pe lângă lucrările de curățire și îngrijire a pașiiștei, au organizat și pășunatul rațional. În acest scop, pășunea destinată taurinelor a fost împărțită rațional în două trupuri, separat pentru vacile de lapte și separat pentru tineretul taurin. Fiecare trup de pășune l-au împărțit în mai multe parcele după numărul de ani-

male și necesarul de consum de masă verde. De pildă, trupul de pășune pentru vacile de lapte l-au împărțit în 5 parcele, urmînd să se facă pășunatul în medie cîte 7 zile fiecare din ele prin rotație. După 35 de zile, perioadă suficientă pentru refacerea covorului vegetal, începe pășunarea a doua. Asemănător s-a organizat pășunatul și pentru celelalte categorii de animale, asigurînd pentru timpul verii un pășunat bogat animalelor și în același timp cu cheltuieli foarte mici.

Taberelor de vară — mai multă atenție

În gospodăriile colective din raion au fost luate o serie de măsuri pentru îmbunătățirea pășunatului animalelor. În mod deosebit merită a

fi scoasă în evidență grija majorității gospodăriilor colective pentru înființarea de tabere de vară pentru tineretul bovin. La Berghin, Stremț, Sărd și în alte unități s-au amenajat din timp adăposturi corespunzătoare, asigurîndu-se astfel toate condițiile de hrană și adăpostire necesare.

Trebuie însă arătat că deși au avut condițiile asigurate, unele gospodării colective ca cele din Ighiu, Benic n-au luat măsurile necesare pentru amenajarea adăposturilor. Conducerea gospodăriei colective din Benic, de pildă, justifică în mod cu totul greșit, că nu are nevoie de adăpost că acolo unde au tabăra sînt arbori stufoși. (!).

Se impune ca, pentru a feri animalele de îmbolnăviri, să se ia și în aceste gospodării măsuri urgente pentru amenajarea adăposturilor.

Stropitul viilor înainte de înflorit

Condițiile meteorologice de pînă acum, nu au fost favorabile încolțirii și dezvoltării ciupericii care produce mana la vița de vie. În zilele următoare însă, aceste condiții pot deveni prielnice, fapt ce ar duce la pericol de atac în vii din partea manei. Pentru a preveni infecția de mană în perioada înfloritului, datarea colectivștilor în momentul de față este de a efectua primul stropit la vii înainte de înflorit. Acest stropit este recomandat de regulile viticole ca stropit obligatoriu. El pune în siguranță recolta de struguri deoarece apără florile împotriva manei.

Executarea acestui stropit se va face în zilele de 1-8 iunie 1963, cu o zeamă bordeleză care să conțină 500 grame piatră vinată, 250 grame var nestîns și 150 grame piatră acră la 100 litri apă. Pentru prevenirea și combaterea oidiumului recomandăm ca în zeama bordeleză pregătită să se pună și sulf mușchișocotit 0,4 la sută, adică 400 grame la 100 litri zeamă. Sulful se dizolvă bine într-un vas separat, apoi se amestecă cu zeama bordeleză. Prin acest tratament mixt se combate mana, se previne oidiumul și se mai combate și păianjenul viței care produce bășicarea frunzelor.

Se mai recomandă ca în zeama bordeleză astfel pregătită, să se mai adauge și soluții de îngrășăminte chimice socotite astfel: 0,5 la sută sare potasică și 0,3 la sută azotat de amoniu, care se vor dizolva separat și pe urmă se vor amesteca cu zeama bordeleză, efectuîndu-se astfel și o îngrășare extraordinară a viilor, factor important în sporirea producției. Se vor stropi bine ciorchinii, lăstarii și mai ales dosul frunzelor pe unde pătrunde boala.

Stația meteorologică și de avertizare a manei I.C.H.V. Ighiu-Alba



O parte din purcii gospodăriei colective din Teiuș.

O formă avantajoasă de asigurare pentru colectivști

Pentru a veni în sprijinul colectivștilor în sensul compensării pagubelor ce pot fi cauzate gospodăriilor lor proprii de către calamitățile naturii, accidente etc. a fost introdusă o nouă formă de asigurare: asigurarea facultativă pașală, valabilă numai pentru colectivști.

Avantajul acestei forme, constă în faptul că într-o singură asigurare, cu un cost redus și care este unic pentru toți colectivștii, se cuprind aproape toate bunurile din gospodăriile personale ale acestora. Astfel, la alegerea colectivștilor, în asigurare poate fi cuprinsă o specie de animale — cornute mari, porcine sau ovine și caprine. De asemenea, pot fi cuprinse alte bunuri din gospodăria personală: culturile, produsele agricole, viticole, pomicele, furajele, mobilierul, îmbrăcămintea și altele. În asigurarea facultativă pașală este cuprinsă, totodată, și asigurarea pentru cazurile de accidente a soțului și soției din familia respectivului colectivist.

Asigurările facultative obișnuite se încheie separat pentru fiecare grupă de bunuri (animale, culturi,

Ce s-a făcut este încă puțin

În majoritatea gospodăriilor colective din raion au fost luate încă din primăvară o serie de măsuri pentru îmbunătățirea calității pășunilor curățindu-se de arborete, spini și alte buruieni, s-au grăpat și distrus mușuroaiele.

Oricît de productivă ar fi însă pășunea ea nu poate hrăni un număr mare de animale dacă este pășcută la întimplare. De aceea, organizarea pășunatului rațional este o condiție hotărîtoare pentru asigurarea unor cantități sporite de masă verde animalelor în timpul verii. Acest lucru încă nu a fost înțeles de toate conducătorii unităților agricole. Numai așa se explică faptul că încă și la data de 28 mai la unele gospodării colective ca Henig, Mihail și altele pășunatul se face la întimplare în mod cu totul necorespunzător, fapt ce duce la scurtarea cu mult a perioadei de pășunat.

Față de această situație este necesar ca și la unitățile arătate mai sus să se treacă de urgență la repartizarea trupurilor de pășune pe specii de animale. Trebuie luate măsuri urgente să se delimiteze trupurile de pășune în parcele care să asigure animalelor furaje pentru 7-8 zile și apoi prin rotație să fie lăsate 30-35 zile pentru regenerare.

Numai prin folosirea cît mai rațională și judicioasă a pășunilor vom putea asigura furaje animalelor în timpul verii. De aceasta trebuie să țină seama consiliile de conducere ale gospodăriilor colective care trebuie să ia măsurile cele mai corespunzătoare.

O duminică cultural-sportivă

Prin preocuparea susținută a colectivștilor din Hăpria, s-au creat condiții pentru o bogată activitate sportivă.

Mîndri de această realizare, colectivștii de aici desfășoară duminica interesantă activități culturale-sportive. Așa de exemplu, duminica trecută peste 160 de colectivști au luat parte la competițiile sportive organizate de elevii școlii de 8 ani, care s-au întrecut în probe de alergări și sărituri, precum și în meciuri de volei și fotbal.

După masa, colectivștii din Hăpria au fost din nou prezenți la stadion. De data aceasta ei au venit

să-și susțină echipa de fotbal, care se întrecea cu echipa celor din Henig. Și, la capătul meciului au câștigat hăprienii cu scorul de 4-0. Ei s-au dovedit mai bine pregătiți, mai meșteri în combinații în fața porții adverse.

După meci, acolo în aer liber, colectivștii din Hăpria au ascultat conferința „Cum putem obține producții mari la floarea-soarelui”, iar după aceasta au urmărit cu interes programul brigăzii artistice de agitație. Apoi pînă seara tîrziu colectivștii din Hăpria s-au întrecut în cîntec și joc.

Coresp. HAȚEGAN ALEX.

B. ASKENASY

De la un capăt la celălalt al patriei dragi

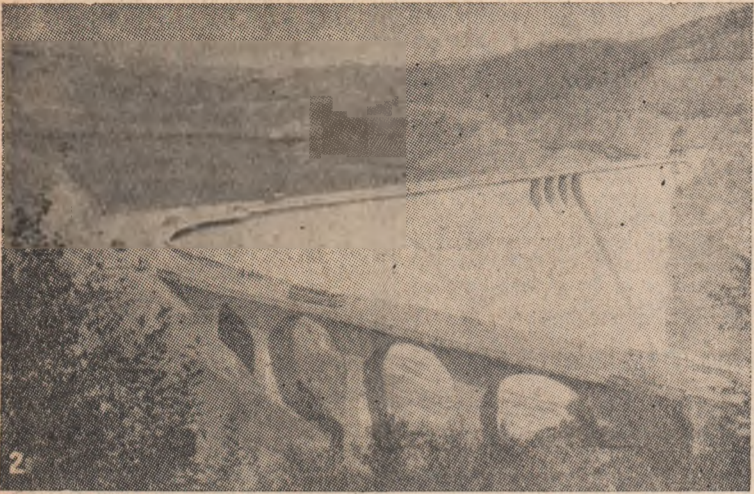

Conduc de partid, harnicul nostru popor a durat față nouă țării. Fumegă noi și noi uzine, se pun tot mai multe temelii fericiții și bucuriei. Apele, ca la o comandă, își preface forțele în lumină și le trimite peste întinderi, închinând parca imn fericiții. Bistrița și-a plecat și ea semeata-i frunte în fața puternicului baraj al hidrocentralei de la Bicaz.

Pe scurt despre geografia țării

★ Republica Populară Română se întinde pe o suprafață de 237.500 km.p.

★ Frontierele Republicii Populare Române au o lungime totală de 3.152,9 km. Distanța măsurată pe teritoriul R.P.R. 1.075 km, iar litoralul românesc al Mării Negre se întinde pe 245 km. Teritoriul R.P.R. este împărțit în 16 regiuni, 154 de raioane, 181 de orașe, 4.290 de comune.

★ Munții (800—2.500 m.), dealurile (200—800 m.) și cîmpiile (0—200 m) își împart aproape egal teritoriul țării, ocupînd fiecare, cu aproximație, a treia parte.

★ Maxima extremă de temperatură înregistrată în țara noastră, în șesurile din vest și sud, este de +45 grade celsius, iar minima extremă de — 38,5 grade celsius.

★ Delta Dunării are unul dintre cele mai mari masive de stuf din lume, cu o suprafață de 270 de mii ha.

★ În Republica Populară Română există nu mai puțin de 2.300 de lacuri, dintre care unele (glaciale, de baraj și vulcanice) sînt situate în Munții Carpați, la o altitudine ce variază între 1.500 și 2.000 m, iar altele sub nivelul mării, în Delta.

★ Pădurile (confiere, fag, stejar, plop, anin, salcie etc) imbracă teritoriul țării pe mai mult de 25 la sută din suprafața sa totală.

In sus pe Argeș,
prin al cărpiniș,
prin al aluniș,

doinște străvechea baladă populară, depășind povestea unui iscusit meșter, pe care au învățat-o și au repovestit-o generație după generație.

Dar iată, în zilele noastre, „meșteri mari” făuresc acestor meleaguri o nouă faimă.

S-au apucat să înmănuncheze Argeșul și alte riuri într-un lac de acumulare care se va întinde pe o lungime de 14 km și va cuprinde aproape jumătate miliard de metri cubi de apă. Strunite de un baraj înalt de 165 metri, apele vor pune în mișcare o puternică uzină de forță și lumină (centrala electrică cu o producție anuală de energie de 400 milioane kWh), vor permite irigarea unei suprafețe agricole de circa 100.000 de hectare din bazinul Argeșului și vor feri de inundații sate și ogoare.

Primăvara aceasta a trezit noi energii printre constructorii hidrocentralei „16 Februarie”.

La poarta frumuseții sălbatice a Cheilor Argeșului, muntele Frumuseții și muntele Ghițu, între care se va ridica stăvila lacului de acumulare, sînt martorii muncii clocoțitoare a noilor „meșteri mari”.

Noutăți pe litoral

MAMAIA... Stațiunea cu cel mai fin nisip din Europa s-a îmbogățit cu un teatru de vară în aer liber cu peste 1.000 locuri. Pe socluri de piatră instalate în bazine cu apă se vor monta 7 ceasuri solare. Pe plaja stațiunii se vor găsi poligoane pentru gimnastică cu inele, prăjini, trapez etc și... un bar cu săli de lectură, jocuri distractive și cu o amplă terasă.

EFORIE SUD... Vizitatorii vor admira două noi hoteluri turistice cu 610 locuri, o cantină-restaurant, pavilionul de băi reci complet refăcut și mărit la 3.000 locuri și centrul horticol cu peste 2 milioane și jumătate flori. Vor putea fi văzuți pentru prima oră trandafiri cu petale albastre și alazele din Olanda. Pe litoral vom mai întâlni 82 palmieri între 40-100 ani.

SĂ CUNOAȘTEM:

Grădina botanică din Cluj...

Grădina botanică din Cluj se întinde pe trei coline și ocupă o suprafață de 11 ha. Fiind situată în Valea Someșului Mic, beneficiază de o desprindăvărare mai timpurie decît restul împrejurimilor. Acest lucru favorizează cultivarea celor mai diferite plante.

Să facem cunoștință cu cîteva dintre cele mai interesante colțuri ale Grădinii botanice din Cluj. La intrare, poarta lucrată în stil ardeleanesc deschide o perspectivă minunată. De o parte și alta a aleii ne întîmpină plante cu cele mai diferite forme și culori: micșunile ruginii, degețel roșu, creasta cocoșului, barba împăratului, florile de paie etc. La bifurcarea aleii se află impunătoarea colecție de palmieri. În fața muzeului, pe o suprafață de 2.000 m.p. ne așteaptă calea sute de trandafiri.

Pătrunzînd mai adînc în interiorul grădinii, întîlnim flora diferitelor regiuni ale globului pămîntesc. Atrage atenția grădina japoneză. Alături de un pavilion specific arhitecturii nipone, de punți bolțite și lanterne de piatră, cresc plan-

te specifice acestei țări îndepărtate: arborele de hîrtie, palmierul pitic etc. În altă parte, vegetația aminteste de ținuturile exotice ale Africii sau Americii. Se remarcă colecția de cactuși și plante denumite Agave americana, cu frunzele sale groase și carnoase.

Un punct deosebit de atractiv este, fără îndoială, cea mai nouă construcție: serele care adăpostesc plantele ecuatoriale. În sere palmierilor, aceste plante pot crește acum în voie, întrucît spațiul le permite. Vechea seră este înălțată periodic ca să fină pas cu creșterea plantelor. Într-un colț atenția ne este atrasă de o plantă carnivora: Nepenthes northiana. Frunzele ei sînt transformate în urne care funcționează ca niște capcane capabile să ademenească, să prindă și să mistuie diferite insecte. Vizitatorii se opresc timp mai îndelungat la sere care adăpostesc acvariu cald, construit special pentru cultura vestitului nufăr Victoria cruziana.

Și celelalte colțuri ale Grădinii botanice din Cluj prezintă un deosebit interes.

...Și peștera Meziad

Peștera Meziad este una dintre peșterele cele mai mari și mai frumoase descoperite pînă acum în țara noastră. Dispuse pe mai multe niveluri, galeriile care o compun totalizează aproape 4 km lungime. Calcarul se dizolvă de milenii și se depune în stalactite și stalagmite, care iau formele cele mai neașteptate, transparente sau opace, albe sau colorate, modelate ca niște danțele fine ori ca niște turțuri uriașe, colonade, arcade etc. — adevărate opere de artă ale naturii. Peste 50 dintre cele mai deosebite concrețiuni calcaroase din interiorul peșterii au denumiri. Astfel sînt: „Orga mare”, ca o cascadă de stalactite legate în-

tre ele asemeni tuburilor unei orgi: „Urișul de apă”, asemănător unui bust omenesc; „Buciumul lui Avram Iancu”, „Podul de zăpadă”, „Capul de miel”, „Capul de gîscă”, „Clau de fin” etc. Într-o galerie mai largă — „Sala de oase” — se găsesc scheletele unor urși ai cavernelor, care au trăit în timpuri îndepărtate.

La peștera Meziad se poate ajunge fie de la Beiuș (circa 22 km de stația C.F.R.), fie de la Stîna de Vale, prin Valea Iadului. Vizitarea peșterii se poate face numai cu ajutorul călăuzelor de acolo. Cei care se aventurează singuri sînt în pericol de a se rătăci.

Noua baladă a Argeșului

Sus, pe malul drept al viitorului baraj, brigada lui Ștefan Topală lucrează la montarea macaralei-funicular. Peste malul sting, brigada lui Chiriță Oboroceanu montează cealaltă macara-funicular.

Ca alții constructori de pe șantier, Ștefan Topală are școala Bicazului. Cu graiul molcom de moldovean amintește drumul său. La început a fost muncitor la Atelierele C.F.R. Nicolina din Iași, apoi, la indemnul fratelui său Tudor a venit pe șantierul hidrocentralei „V.I. Lenin”. După ce a „mîntuit” treaba acolo, a ajuns aici la Argeș.

Privind utilajele grele care au fost urcate în țaria muntelui, ție anevoale să-ți imaginezi cu cită trudă dar și cu cită pricepere au ajuns ele aici.

Mai încolo, cuprinși de frînghii, suspendații deasupra prăpastiei, de-a lungul peretelui aproape vertical al stîncilor, cele patru brigăzi conduse de Constantin Prisecaru, Gheorghe Daniliuc, Constantin Cucu și Ilie Crișan dăltuiesc în roca tare

drumul de acces spre coronamentul barajului. Brigada lui Prisecaru e de multă vreme fruntașă pe șantier. Membrii ei, tineri mineri între 20 și 25 de ani, curajoși și harnici, au părăsit adîncurile pentru înălțimi.

Pe fruntea înaltă a muntelui, bătrîna cetate ale cărei ruini evocă vremurile de vitejie ale primilor voievozi Basarabi și ale lui Vlad Țepeș stă astăzi de strajă unor fapte

de glorie petrecute în străfunduri.

O coborîre rapidă a ascensorului și iată-ne acolo unde va fi instalată centrala electrică. Aici, minerii din brigăzile lui Ion Irimuș și Augustin Duruș sînt „la ei acasă”. Sub bolta pe care au arcut-o în munte, minerii croiesc conturul viitoare hale a uzinei.

În biografia lui Ion Irimuș ca și a lui Augustin Duruș se leagă șantierul de la Salva-Vișeu, cu hidrocentrala de pe Bistrița și cu alte lucrări. Experiența lor o împărtășesc acum multor tineri care-și fac ucenicia.

De altfel întregul șantier al hidro-

Pe noi trepte ale măiestriei

(Urmare din pag. 2-a)

Școlii profesionale din localitate, corurile căminelor culturale din Zlatna, și Feneș, formațiile artistice din Mețeș, Valea Dosului și Valea Mică.

Și rînd pe rînd, atît brigada artistică de agitație cit și echipa de dansuri, soliștii instrumentiști și corul școlii profesionale, al căminului cultural din Zlatna, ale căminelor culturale din Mețeș, Valea Dosului, Feneș și Valea Mică au prezentat

programe reușite — au făcut să fie animată în sală — cîștigîndu-și din partea spectatorilor aprecieri unanime.

Felul cum s-a desfășurat concursul în cele două zile a demonstrat cu tărie faptul că artiștii amatori de aici în scurtul timp care a trecut dintre cele două faze, s-au pregătit mai bine, au îmbogățit propriul lor repertoriu, au făcut ca mișcarea artistică a amatorilor să găsească largi ecouri în rîndul oamenilor muncii.

Lucrări hotărîtoare pentru o producție sporită de porumb

(Urmare din pag. 1-a)

portantă lucrare se va face numai cu mîna ca lucrare separată de prășit prin smulgere, nu cu sapa.

Experiența anului trecut ne-a dovedit cu toată puterea că în gospodăriile colective ca cele din Teiuș, Cistei, Drîmbar, Bucerdea Vinosă și altele unde s-a asigurat o densitate optimă de 35-40.000 plante la hectar, recolta a fost cu peste 1.000 kg la ha mai mare decît în gospodăriile colective din Vințu de Jos, Straja și altele, unde densitatea plantelor a fost sub cea indicată.

După rîrit se execută la intervale de 10-12 zile al doilea, al treilea și al patrulea prășit mecanic. Intercalat între prășile mecanizate se va executa prășitul doi și trei, manual. Fiecare din aceste lucrări trebuie făcute în timp scurt și de bună calitate, adică să nu rămînă buruieni netăiate nici pe rînd și nici între rînduri. Adîncimea la care se recomandă să se facă aceste lucrări nu trebuie să depășească 5-6 cm. Între prășile mecanizate a 2-a și a 3-a se va face copilitul, în special la hibrizi unde se manifestă această însușire într-un procent mai mare.

O mare atenție trebuie acordată combaterii dăunătorilor. Unul dintre aceștia este și molia (sfredelitorul) porumbului (Pqrausta nubilalis). În perioada zborului pentru depunerea ouălor dacă intensitatea fluturilor este mare, pentru a preveni pierderile de producție care pot atinge pînă la 300—500 kg. la hectar și compromiterea parțială a cernelor, este necesar să se execute tratări în una sau două perioade cu 40 kg. Detox la hectar. Realizarea unei culturi încheiate, fără goluri, este condiționată și de prevenirea și de combaterea atacului rătășoarelor (Tanqmeucus dilaticolis), care de asemenea trebuie combătute cu Duplitol (25—30 kg. la hectar) sau Hexatox (30 kg la ha). Orice înfrînzare în luarea măsurilor de combatere poate duce la răirirea considerabilă a culturilor, la mari neuniformități și la pierderea unor importante cantități de porumb.

Lucrările amintite la cultura porumbului se execută din plin și în raionul nostru, atît la gospodăriile de stat cit și la cele colective. Dacă în gospodăriile de stat, prășitul porumbului se apropie de sfîrșit la gospodăriile colective este realizat abia 35 la sută. Ba mai mult sînt unele gospodării ca cele din Benic,

Cooperativa „MUREȘUL” ALBA IULIA

RECRUTEAZĂ

absolvenți ai școlilor medii, secția reală, cu și fără diplomă de maturitate, pentru Școala tehnică radio - televiziune din București cu durata de 3 ani. Termen de înscriere pînă la 20 iunie a. c.

Informații se primesc la sediul cooperativei din str. Unirii nr. 2.

Coop. „PROGRESUL” ALBA IULIA

FACE CUNOSCUT:

că la secția de blănărie și cojocărie din str. Leonte Filipescu nr. 12, execută tot felul de confecții și reparații cu materialul cooperativei și al clientului.

La fel, prin secțiile de comandă și reparații încălziminte execută tot felul de încălziminte după gustul și cererea clientului.

DECADA CADOURILOR PENTRU COPII

O. C. L. COMERȚ - MIXT Alba Iulia

Opera

prin magazinul copiilor și prin magazinele alimentare

- Confecții
- Încălziminte
- Tricotaje
- Jucării
- Dulciuri

centralei de pe Argeș este o școală. Anul acesta, peste 300 de muncitori deprind meseria de miner-tunelist, de sudor, artificier și electrician, de mecanic auto și de utilaje, de betonist. Alți 600 de muncitori urmează cursuri de ridicare a calificării.

Șantierul își formează deopotrivă și artiștii săi. În cadrul celui de-al VII-lea concurs al formațiilor artistice de amatori, 250 de mineri, electricieni, mecanici, conducători-auto au adus pe scenă, prin cîntece și dansuri, aspecte din viața nouă a meleagurilor argeșene.

Nu se putea ca măreția uneia din cele mai de seamă construcții a țării să nu înaripeze inspirația propriilor ei făuritori. În versul mecanicului Jean Ungureanu răzbală însăși voința și avîntul constructorilor hidrocentralei.

„Baraje zidit-vom semețe, Vîltori stăvilind în furii, Natura supusă să-nvețe, Că omu-i stăpîn, și-i va fi!

Să mergem înainte, spre ora, Cînd Argeșu-n loc s-o opri, Un undă-i pornindu-se nora, Altor de multe făclii!”

Du-te bun nouă baladă a Argeșului!

GEORGE DAVIDESCU
redactor—Agerpres