

# Adunări de dări de seamă și alegeri în organizațiile de partid

În aceste zile în raionul nostru au început adunările de dări de seamă și alegeri în organizațiile de partid, eveniment deosebit de însemnat. Ele constituie o manifestare grăitoare a consecvenței cu care partidul nostru, Comitetul său Central veghează la respectarea prevederilor Statutului P.M.R., a principiilor și normelor leniniste ale vieții interne de partid, la aplicarea centralismului democratic — principiul fundamental al construcției de partid.

Adunările și conferințele de dări de seamă și alegeri au loc în perioada când oamenii muncii din raion, sub conducerea și îndrumarea organizațiilor de partid muncesc cu entuziasm pentru îndeplinirea și depășirea sarcinilor economice izvorâte din planurile de producție pe anul 1964 și se pregătesc temeinic și cu răspundere pentru producția anului viitor.

Adunările de dări de seamă și alegeri constituie un minunat prilej de analiză a felului cum au muncit organele și organizațiile de partid pentru a da viață sarcinilor economice și culturale-educative stabilite de cel de al III-lea Congres al partidului și plenarele C.C. al P.M.R.

Până în prezent au avut loc adunări de dări de seamă și alegeri în organizațiile de bază din școli. Bine pregătite, adunările de la școlile medii din Alba Iulia, Teiuș, Zlatna, școala generală de 8 ani nr. 1 din Alba Iulia și altele, au avut un caracter de lucru, au analizat în mod temeinic sarcinile ce au stat în fața organizațiilor de bază și au adoptat hotărâri corespunzătoare pentru noi succese în munca instructiv-educativă.

Pregătirea temeinică a adunărilor de dări de seamă și alegeri, dezbaterile fructuoase pe marginea dărilor de seamă, alegerea noilor organe conducătoare de partid, aplicarea în practică a hotărârilor adoptate, duc la întărirea activității organizațiilor de partid, la întărirea conștiinței a rolului de conducător politic în toate domeniile de activitate. Analizând temeinic, în spiritul unei înalte exigențe partinice, munca desfășurată de organele conducătoare de partid, de către fiecare membru și candidat de partid, de la ultimele alegeri și până în prezent, adunările de dări de seamă și alegeri contribuie în mod efectiv la sporirea spiritului de răspundere al fiecărui comunist, pentru îndeplinirea sarcinilor încredințate, pentru bunul mers al întregii activități a organizației de partid.

Succesul adunărilor și conferințelor de dări de seamă și alegeri depinde în cea mai mare măsură de felul cum sunt pregătite acestea, de conținutul dărilor de seamă și a hotărârilor ce vor fi adoptate. În acest scop, la pregătirea adunărilor, pe lângă membrii biroului organizației de bază vor trebui antrenate și mulți membri de partid, cu o bună pregătire politică și profesională. Pregătirea și desfășurarea adunărilor pentru dări de seamă și alegeri va trebui să ducă la ridicarea pe o treaptă superioară a muncii de partid, mobilizând masele de oameni ai muncii din întreprinderi la înde-

plinirea și depășirea planurilor de producție, iar în agricultură la executarea în întregime a tuturor lucrărilor agricole de toamnă în timp optim și la un nivel agrotehnic superior.

În atenția birourilor organizațiilor de bază și a comitetelor de partid va trebui să stea întocmirea dărilor de seamă și a proiectelor de hotărâri. Dărilor de seamă vor trebui să fie cit mai analitice, bogate în conținut, să oglindească melodele și stilul de muncă al organelor de partid. Să fie combătută tendința de a se trata problemele la general, fără conținut, lipsite de semnificație. Trebuie avut în vedere faptul căci cu cât dărilor de seamă vor fi mai bine întocmite, cu atât se crează o largă bază de discuții.

Având în centrul preocupărilor problemele esențiale ale producției industriale, ale dezvoltării multilaterale și intensive a agriculturii, ale întăririi economico-organizatorice a gospodăriilor colective, organele și organizațiile de partid vor trebui să aibă în vedere conținutul dărilor de seamă și al dezbaterilor ce se vor purta în jurul acestora, pe felul cum au reușit să organizeze munca politică pentru realizarea integrală a obiectivelor din planul de producție la trei indicatorii și care sînt măsurile ce se impun pentru ca sarcinile economice pe anul 1964 să fie îndeplinite și depășite din primele zile ale anului. Cum s-au ocupat organizațiile de partid de desfășurarea muncii politice în vederea mobilizării colectivelor de muncă în industrie, construcții, transporturi etc. pentru creșterea productivității muncii și reducerea prețului de cost, ridicarea conștiinței a calității produselor, cum au fost folosite mașinile și utilajele, introducerea și extinderea în producție a tehnicii noi și a celor mai moderne procedee tehnologice, folosirea materiilor prime și a materialelor, a energiei electrice și a combustibilului, îndeplinirea angajamentelor cu privire la realizarea de economii peste cele planificate etc., sînt câteva din problemele importante ce vor trebui analizate în adunările de dări de seamă și alegeri și în discuțiile ce se vor purta.

Organizațiile de partid din unitățile agricole socialiste desfășoară o activitate susținută pentru îndeplinirea sarcinilor ce decurg din hotărârile plenare C.C. al P.M.R. din aprilie 1962. Se înțelege că aceste probleme vor trebui să stea în atenția organizațiilor de bază din unitățile agricole socialiste. Adunările generale ale organizațiilor de bază din gospodăriile de stat vor analiza activitatea consiliului gospodăriei, îndreptată în spre folosirea pământului, situația economico-financiară, măsurile ce armeană a fi luate pentru viitor în vederea obținerii unor producții sporite de cereale și produse animale.

(Continuare în pag. 3-a)

## Călătorind cu toamna...

Toamna și-a semnat prezența în calendarul anului puțin mai târziu decât obișnuie. A venit bogată și cum e ea, capricioasă. Dar vorba e că a venit. Ploi dese, nopți reci, frunze îngălbenite la margine de caldarîm sau purtate pe aripile vântului. Îl recunoaștem cu toții. E tabloul toamnei.

M-am prins mai deunăzi în ortăcia ei și am plecat s-o însoțesc în călătoria-i prin raion. La Zlatna, sau la Alba, la Cricău sau la Benic, oamenii au primit-o diferit. La Benic cu coșuri de mere, iar la Cricău cu struguri rubinii și cu must dulce ca mierea albinelor. La Alba și la Zlatna... să vedem...

### S-au deschis mustăriile

Cineva ne atrage atenția asupra unui lucru nou apărut ca peste noapte în piață. Stuf, prins snop lângă stuf și făcut cu el un original bufet în aer liber. Ne apropiem. Citim pe firma de la intrare: „Mustărie”. Deci s-au deschis mustăriile! Am observat că s-a respectat și meniul. Tradiționala pastramă este prezentă și ea.

Privindu-le toate acestea ca simpli spectatori îți spui că s-a făcut o

treabă bună. Numai că abia cînd vrei să bei o cană cu must începi să-ți schimbi părerea. Mergi la „Strugurul” mustăria este închisă, mergi la bufetul din apropierea gării, de asemenea. S-au deschis mustăriile — îți zici — dar ce păcat că... sînt închise.

### INSTANTANEE

N-ar fi rău ca tovarășii din conducerea O.C.L. Comerț mixt Alba Iulia să acorde mai multă atenție organizării mustăriilor, să fixeze program corespunzător și să ia măsuri ca ele să nu fie numai de formă.

### Geamuri sparte, gospodari nepăsători

Urci împreună cu cineva scara A a blocului A din Zlatna și fără să te aștepți te oprește dintr-o dată.

— Ce s-o fi întimplat de-i pe scări atîta răcoare?

— E toamna, ce mai încoace încolo și toamna-i rece.

— Dar bine, e rece afară, dar nu pe scări...

Și încerci urcînd scările să găsești adevărata explicație.



ANUL XV. Nr. 784

Vineri, 16 octombrie 1964

4 PAGINI 20 BANI

## Lucrările agricole de toamnă la timp și de calitate

### Raid-anchetă

În aceste zile, lucrările agricole de toamnă se desfășoară intens. Timpul bun de lucru fiind folosit din plin, în majoritatea gospodăriilor agricole colective din raion s-au obținut rezultate bune la recoltatul culturilor țirzii, la pregătirea terenului cit și la însămînțări. Pînă la data de 14 octombrie, pe raion, a fost însămînțată cu grîu, secară și orz suprafața de peste 4.200 ha.

Pentru a vedea felul cum se desfășoară lucrările agricole de toamnă, redacția ziarului „Steaua roșie” a întreprins zilele trecute un raid-anchetă. Redăm mai jos constatările făcute cu acest prilej.



Imediat după eliberarea terenului de coceni, tractoriștii Făt Pavel, Truța Costică, Lazăr Gheorghe și Neagu Candin au trecut la efectuarea arăturilor.

### Fruntași la însămînțări

Folosind din plin timpul bun de lucru, colectivității din Cricău sprîjinii de către mecanizatorii S.M.T. Alba Iulia dau zor la semănatul grîului. Pînă la data de 14 octombrie ei au însămînțat cu grîu suprafața de 255 ha din cele 335 ha cit au planificat.

În aceste zile, paralel cu executarea lucrărilor de însămînțări colectivității din Cricău desfășoară o activitate susținută la recoltarea porumbului, transportul cocenilor și pregătirea terenului. Pînă la această dată, ei au recoltat porumbul de pe suprafața de 75 ha și au pregătit terenul în vederea însămînțărilor.



După alimentarea cu sămînță, se va porni din nou la semănatul grîului.

### Vești din întreprinderi

#### Economii prin inovații

În întrecerea socialistă ce se desfășoară la I.R.L.L. Alba Iulia, un obiectiv principal îl constituie introducerea în procesul de producție a unor metode înaintate de muncă, descoperirea și folosirea intensă a rezervelor interne. În acest scop, de la începutul anului și pînă în prezent, în cadrul întreprinderii au fost aplicate în producție nouă inovații.

Cea mai de seamă este transportul cu cablu, de la sectorul ceramic, prin aplicarea căruia se realizează o economie anuală de 156.000 lei. O altă inovație s-a aplicat la secția de impletit sirmă, prin care, de asemenea, se realizează însemnate economii. Este vorba de rebobinarea unui motor electric cu trei trepte de viteze.

#### Realizări de seamă

Colectivul de muncă al întreprinderii de panificație din Alba Iulia a reușit ca în cele nouă luni ale anului 1964 să obțină rezultate deosebit de importante, în ceea ce privește realizarea principalilor indicatori de plan. Astfel, planul producției globale a fost realizat în proporție de 105,96 la sută, producția marfă în proporție de 105,54 la sută, productivitatea muncii în proporție de 100,67 la sută.

Rezultatele bune obținute în a-

ceastă perioadă au fost scoase în evidență și de către Direcția generală a industriei de panificație și paste făinoase din M.I.A. cu ocazia analizei ce a avut loc, astfel că întreprinderea noastră se situează printre primele întreprinderi din țară.

S-au evidențiat în mod deosebit secțiile 1 Alba Iulia, 9 Sebeș, iar dintre muncitori tov. Lorintz Ștefan, Verdeș Iosif, Domnaru Ilie și alții. Coresp. TOTOIANU P.



## CU HOTĂRIRE SPRE MESERIA ALEASĂ

Zilele toamnei au poposit pe me-leagurile raionului nostru, ca de fiecare dată, bogate în roade și cu mulți, mulți copii la porțile școlilor care-i așteptau pregătite sărbătorește.

Așa a fost peste tot la început de an școlar. Și, așa a fost și la Școala profesională din Zlatna. Pe un drum, deja bătătorit, au pășit cei 191 elevi din anii II și III. Au trecut, de acum, fără sfială pragul școlii pentru a-și da întâlnire cu profesorii și maistrii, cu muncitorii din cadrul Uzinei de preparare și minerii de la exploatarea Haneș în mijlocul cărora aveau să muncească din nou cu toată rîvna pentru a-și însuși cit mai deplin tainele meseriei alese.

Odată cu cei mari, cu licărirea de dorinți în priviri, au trecut pragul Școlii profesionale din Zlatna și cei 120 de elevi din anul I. Au îmbrăcat cu mîndrie uniforme primite gratuit, și-au luat în primire cărțile și rechizitele date lor în dar, apoi cu seriozitatea care le înaripa gîndurile de viitor, au prins a discuta despre frumusețea meseriei de minier, de preparator sau electrician instalator de lumină și forță. De altfel, în sine sa, fiecare elev a dat răspuns întrebării „care meserie-i mai frumoasă?” Și așa alături de toți elevii școlii, cu hotărîrea de a obține cele mai bune rezultate în anul școlar început, au pornit și cei 50 de viitori minieri, 35 mecanici de mină și 35 de electricieni astăzi elevi în anul I.

### Prin muncă spre același țel

Pentru Nicola Eugen, ca de altfel pentru mulți alți tineri ca el, alegerea meseriei n-a fost tocmai un lucru ușor. Și, doar și-a pus și el de altă ori întrebarea: „care meserie-i cea mai bună?” Răspunsul însă, nu și-l putea da. Toate meseriile i se păreau la fel de frumoase.

Tatăl său, Nicola Gheorghe, maistrul la Uzina de preparare din Zlatna, l-a lăsat un timp, să se frîmînt singur. Apoi știindu-i inclinațiile spre electricitate, i-a zis așa într-o doară.

— Ce-ar fi măi Jenule să te faci electrician de mină. Eugen n-a răspuns nici da, nici nu. S-a gîndit însă îndelung la spusele tatălui său. Și îndemnul împletit cu pasiunea lui pentru electricitate i-au arătat calea de urmat.

Acum, ca elev în anul I al Școlii profesionale din Zlatna, îmbrățișînd meseria de electrician instalator de lumină și forță, Nicola Eugen nu și mai pune întrebarea „care meserie-i mai frumoasă”. Il frîmîntă alte gin-

duri. Să ajungă la capătul celor 3 ani de școală un electrician bun, stăpîn pe meserie. Și, ca el gîndesc Bolca Ilie, Cosma Dorel, Bota Dumitru, Șosoi Ilie, Tandrau Eugen și, în general, toți elevii din anul I. Cu toții sint hotărîți ca, printr-o muncă susținută de zi cu zi să-și ajungă țelul fie că e vorba de meseria de electrician, preparator sau mecanic de mină. Și, fiecare are toate condițiile asigurate pentru a-și ajunge țelul propus.

### Care ar fi fost greșeala?

În amintirile multora dintre elevii anului II ai Școlii profesionale din Zlatna stăruie un fapt de care fac haz acum chiar și cei în cauză.

Era, anul trecut, la începutul anului școlar. Minați de dorința de a deveni muncitori calificați venira la școală în anul I și Gligor Gheorghe și Tomuș Benjamin.

Ambii din satul Ponorel, raionul Cimpeni, cei doi elevi continuau fi- rul prieteniei infiripat între ei acolo în sat, încă din primii ani de școală. Și-apoi prieteni fiind, își împărtășeau și păsurile unul altuia.

Zilele anului școlar începuseră să se depene una cite una și cei doi elevi deveneau pe măsură ce se scurgea timpul tot mai mohorîți. Ba într-una din zile Tomuș Benjamin îi spune celuilalt:

— Gligore, tu fă ce vrei. În ce mă privește, eu nu mai stau. Totul mi se pare aici greu de înfruntat.

Hotărîrea lui Tomuș Benjamin, care n-a rămas fără influență asupra lui Gligor Gheorghe, ajunse înii în urechile colegilor lor, apoi ajunse să fie cunoscută și de elevii mai mari. Și în sprijin le-a venit înii Șeuca Ispas, elev în anul III și consătean cu ei. Apoi, pentru a le arăta că fac o greșeală dacă ar părăsi școala au venit directorul, profesorii și maistrii școlii.

Ajutați la timp, Gligor Gheorghe și Tomuș Benjamin nu numai că și-au schimbat hotărîrea ci au devenit și elevi buni. Au pus mina pe carte cu mai multă rîvnă și-au reușit să învingă greul atit la limba romină și matematică, cit și la tehnologia meseriei și tehnologia materialelor, încheind cu succes primul an de școală profesională.

În prezent Gligor Gheorghe și Tomuș Benjamin, ambii viitori mecanici de mină sint în anul II. Sint mindri de ei, iar de le aduce cineva aminte de zilele începutului, amîndoi, veseli, răspund într-un glas: „Am fi făcut cea mai mare greșeală dacă părăseam școala. Le mulțumim tu-

torur celor care ne-au ajutat la timp cu un sfat bun.”

### In frunte preparatorilor din anul III

Privindu-i cum muncesc la locurile de practică, stînd de vorbă cu ei sau însoțindu-le preocupările, cu greu mai poți recunoaște în elevii ultimului an pe cei care au pășit pragul școlii cu 3 ani în urmă. Băieții au crescut, s-au maturizat și, în plus, au devenit tot mai îndemnatnici. Despre acest lucru vorbesc oricui notele din cataloage, aprecierile făcute majorității elevilor de muncitorii, maistrii și inginerii de la mina Haneș. Preparatorii din anul III, bunăoară, au încheiat anul școlar trecut fără nici o medie generală mai mică de șapte și se situează și în prezent în frunte. Și apoi, despre Medrea Cornel, Voicu Florin, Mărginean Nicolae și alți preparatori din anul III șosesc zilnic la școală numai cuvinte de laudă. De pe acum se descurcă în producție ca cei mai dibaci muncitori — spun adeseori tovarășii lor de muncă mai vîrstnici.

În pas cu preparatorii, merg și mecanicii de mină din anul III. Și dacă printre fruntași la această meserie se numără elevii Brici Alexandru, Cimpean Gheorghe și Vințan Gheorghe, aceleași bune cuvinte pot fi spuse și despre mulți alți mecanici, despre electricienii instalatori de lumină și forță, despre toți elevii Școlii profesionale din Zlatna care, cu rîvnă și pasiune se pregătesc să devină vrednic schimb de miine celor care azi, cu dărnice, le împărtășesc experiența lor, le călăuzesc pașii spre însușirea cit mai deplină a meseriei alese.



## Deschiderea învățămîntului de partid cu program de oraș

În ziua de 14 octombrie 1964, a avut loc la Comitetul raional de partid o sesiune cu propagandistii de la cercurile și cursurile învățămîntului de partid cu program de oraș. Cu acest prilej, a fost expus planul de acțiune al Comitetului raional de partid privind pregătirea, deschiderea și desfășurarea învățămîntului de partid pe anul 1964/65, după care propagandistii, repartizați pe forme de învățămînt au audiat prima temă din programul de studiu.

Prin planul de măsuri al Comitetului raional s-a stabilit că deschiderea învățămîntului de partid în

toate cercurile și cursurile cu program de oraș va avea loc între 15-22 octombrie 1964. Deschiderea învățămîntului de partid se va face pe cercuri și cursuri, iar acolo unde sint mai multe forme de învățămînt cu toți cursanții la un loc.

Este indicat ca în vederea unei pregătiri și desfășurări a deschiderii anului în învățămîntul de partid, comitetele de partid și organizațiile de bază să stabilească, pe baza unui plan, măsurile ce vor fi luate în această perioadă, pentru deschiderea și buna desfășurare a învățămîntului de partid în anul școlar 1964/65.

## Vești de la corespondenți

### Noi succese pe graficul întrecerii

Lună de lună, muncitorii stației C.F.R. Teiuș inseriu noi și noi succese pe graficul întrecerii socialiste.

Sub îndrumarea organizației de partid, muncitorii stației au obținut rezultate de seamă și în luna septembrie. Ei au reușit să-și depășească planul de transport, acest lucru fiind oglindit prin îndeplinirea și depășirea unui întreg șir de indici. Așa, de pildă, indicele tone nete marfă expediate a fost depășit cu 45,71 la sută iar sarcina statică a fost îmbunătățită cu 2,45 la sută. Staționarea vagonetelor la încărcare-descărcare a fost redusă cu 5,28 la sută, staționarea vagoanelor în tranzit cu manevră a fost de asemenea, redusă cu 17,11 la sută, iar planul la osii marfă descărcate a fost depășit cu 12,21 la sută.

Pentru obținerea frumoaselor rezultate, au muncit cu rîvnă toți muncitorii stației. În frunte însă, prin

munca depusă pe luna septembrie, s-au clasat cefeștiții din tura a II-a mișcare condusă de tovarășul impiegat Inocan Gheorghe care, realizîndu-și planul în procent de 125,13 la sută a fost declarată brigadă evidențiată în întrecerea socialistă.

Harnicii cefeștiți au obținut rezultate bune și în ce privește rîvna și lătaritatea circulației. La trenurile de călători aceasta a fost îmbunătățită cu 2,50 la sută. Și, îmbucurător este faptul că circulația trenurilor s-a desfășurat în deplină siguranță, neînregitrîndu-se nici un eveniment de cale ferată și nici un accident de muncă.

Rezultate bune a obținut, de asemenea, și tura condusă de tovarășul impiegat de mișcare Trifan Nicolae. Realizîndu-și planul în procent de 116,80 la sută, cefeștiții din această tură s-au clasat pe locul II în întrecere, fiind a noua oară declarată brigadă evidențiată în acest an.

LITU FILIP

### De joi pînă mai... apoi

În ziua de 10 septembrie 1964 (adică de mai Line de o lună de zile) am predat la cooperativa meșteșugărească „Mareșul” din Alba Iulia o bluză de vînt pentru a fi vopsită. Mi s-a promis că peste o săptămînă va fi terminată. M-am prezentat la reprezentantul cooperativei, care vine în fiecare zi de miercuri la Teiuș, pentru a-mi ridica haina. Mare mi-a fost mirarea cînd am aflat că va trebui să mai aștept o săptămînă. După o săptămînă, prezentîndu-mă din nou am primit același răspuns: mai așteptați pînă săptămîna viitoare. Și așa sint amînat de la o săptămînă la alta. Vorba proverbului, fie joi pînă mai... apoi.

Un control mai temeinic din partea conducerii cooperativei de felul cum unii lucrători din cadrul cooperativei își fac datoria în ce privește buna deservire a populației este necesar

P. DALEA

## E pregătit căminul cultural pentru activitatea de iarnă?

La căminul cultural din Galtiu de curînd au început unele pregătiri pentru iarnă. Pereții localului, proaspăt spoși, lucesc acum de curătenie. Mobilierul a fost reparat, iar cele cîteva geamuri sparte, prin care vîntul toamnei suiera în voie, au fost și ele puse. S-a pornit deci și la Galtiu pe un drum bun în privința asigurării de condiții optime desfășurării activității culturale-educative în timpul iernii care se apropie.

Ceea ce s-a făcut însă pînă acum la căminul cultural din Galtiu nu-i decît începutul, căci întrebării „e pregătit bine căminul cultural pentru activitatea de iarnă?” nu i s-a dat decît în mică măsură rezolvare de către Sfatul popular Sintimbru și de către activiștii culturali de aici. La intrare, bunăoară, îi stă rău căminului cultural cu trepte de lemn, puse, ce-i drept, provizoriu, dar care așa au rămas încă de la darea căminului în folosință. Scena apoi, nu-i nici ea pusă la punct, iar aparatele de proiecție cu care este înzestrat căminul cultural din Galtiu sint slab întreținute din cauza lipsei cabinei de proiecție. Și doar amenajarea unei cabine nu-i un lucru imposibil de realizat. Ce părere aveți despre aceasta tovarășii de la Sfatul popular Sintimbru? Nu credeți că prin construirea cabinei s-ar

putea păstra mai bine aparatele și în același timp s-ar îmbunătăți și calitatea proiecțiilor?

Mai sint deci încă multe de făcut pînă cînd să se poată spune că la Galtiu, căminul cultural își poate primi bine pregătit oaspeții.

Dar dacă din punct de vedere al asigurării condițiilor materiale totuși s-a mai făcut ceva, iar cele rămase pot fi și ele rezolvate, în privința organizării activității culturale propriu zise nu s-a făcut încă nimic. Dezorganizat, consiliul de conducere al căminului cultural desfășoară o slabă activitate, iar colectivul de muncă, lipsit de sprijin, nu-i nici el mai activ. Cum altfel s-ar explica faptul că din luna august și pînă acum la căminul cultural nu s-a prezentat decît o singură conferință, iar pe scenă n-a mai urcat nici o formație artistică?

Cu o asemenea slabă activitate e greu, ce-i drept, să pășești pragul iernii. Aceasta însă se impune și activiștii culturali din Galtiu trebuie să chibzuiescă cu toată seriozitatea la munca ce urmează să se desfășoare în viitor. Tovarășii Gilea Victoria, directorea căminului cultural, trebuie să strîngă în jurul său toate forțele chemate să dea viață căminului cultural. Este necesar ca în timpul cel mai scurt să fie reorganizat și activizat consiliul de conducere al căminului cultural, să fie sporit numărul tovarășilor din colectivul de muncă prin antrenarea cadrelor di-

rectrice din Sintimbru și de la școala zootehnică din Galtiu. Pot și trebuie să-și aducă apoi contribuția la desfășurarea activității culturale inginerul agronom al gospodăriei colective, medicul de circumscripție și alte forțe existente atit în sat, cit și pe raza comunei. Punctul de plecare în desfășurarea activității viitoare să fie un plan de muncă bine gîndit, care să cuprîndă activități din cele mai variate și mai atractive. În acest sens, sprijinul tovarășului Popa Ioan, directorul căminului cultural din centrul de comună trebuie să fie mai substanțial decît pînă acum. Organizarea de seri de calcul și de întrebări și răspunsuri, de conferințe, simpozioane, jurnale vorbite, călătorii pe hartă și alte forme ale activității culturale care au lipsit aproape de desăvîrsire din activitatea căminului sint atit de necesare în educarea colectivităților din Galtiu. Să fie strînși din nou la cămin artiștii amatori din brigada artistică de agitație și din formația de teatru și să se treacă la pregătirea lor în vederea ieșirii pe scenă.

Zilele iernii sint aproape. Să li se iese în întîmpinare cu toate pregătirile gata, astfel ca la căminul cultural din Galtiu să se poată desfășura o activitate cultural-educativă de masă din cele mai susținute în scopul cîntiniei întăriri economice a gospodăriei colective. E o sarcină de onoare a activiștilor culturali și fiecare trebuie să pornească cu toate forțele la îndeplinirea ei.

De abia a fost rostită întrebarea și elevii sint și gata pentru a răspunde.

# NEGRU pe ALB

### Notă... la purtare

Mîndu-mă în sala de spectacole a Casei raionale de cultură, la un spectacol prezentat de colectivul artistic al Teatrului de stat din Pitești, am crezut la un moment dat că mă află la un meci de fotbal.

Din balcon, un grup de elevi de la școlile de meserii și mecanici agricoli, prezenți și, ei la spectacol, strigau „Hai Dinamo”, conturbînd liniștea și b-nențele buna reușită a spectacolului. Atitudinea lor de indisciplină, de nerespectare a muncii colectivului artistic a fost dezaprobată de publicul spectator.

Pentru asemenea comportare, asemenea notă la purtare (pentru elevi) și fără indoială, și pentru pedagogi

După o corespondență primită de la tov. T. SIMION

### Apa curge și...

Nu de puține ori trecînd pe strada Zorilor, în spatele hotelului „Dacia”, ești nevoit să străbați o porțiune de drum cînd prin noroi cînd prin cîrbune. Aceasta pentru că I.G.O. Alba Iulia, cu prilejul cură-

țirii unor pivnițe a aruncat în plină stradă o însemnată cantitate de praful de cărbune. Tot aici, din cauză că nu se iau măsuri pentru racordarea apei ce se scurge cînd bazinul hotelului este plin, la canalul principal, toată apa inundează în stradă, făcînd-o impracticabilă.

I.G.O. Alba Iulia are datoria de a lua măsuri urgente pentru remedierea acestei situații.

### PE CÎND?

Cetățenii comunei Teiuș, ca și cei din satele apropiate ce trebuie să treacă Valea Teiușului pe lingă piață așteaptă și tot așteaptă doar s-o gîndi cineva să ia măsuri pentru repararea podului de peste vale. Dar se vede treaba că toată așteptarea se dovedește a fi zadarnică și nu se știe pînă cînd.

Se impune ca atit comitetul executiv al sfatului popular comunal, cit și secția de drumuri și poduri a sfatului popular raional să ia măsuri spre a rezolva în comun această problemă, pînă ce nu vine iarna.



## Adunări de dări de seamă și alegeri în organizațiile de partid

(Urmare din pag. 1-a)

Adunările de dări de seamă și alegeri în organizațiile de partid din cadrul gospodăriilor colective vor trebui să aibă în atenția lor felul cum s-a muncit pentru întărirea economic-organizatorică a gospodăriilor colective, cum au muncit organizațiile de bază pentru mobilizarea colectivităților la executarea lucrărilor agricole în vederea obținerii de recolte bogate de pe fiecare hectar, mai ales la grâu și porumb, la dezvoltarea sectorului zootehnic și a creșterii producției animalelor. Va trebui luată atitudine critică împotriva lipsurilor ce se manifestă în unele gospodării colective privind folosirea pământului, executarea la timp a unor lucrări agricole, păstrarea avuțului obștesc, grija față de animale și alte aspecte. Hotărârile adoptate de adunările generale vor trebui să cuprindă sarcini concrete, legate de termen, cu responsabilități precise, sarcini care să ducă la ridicarea pe o treaptă superioară a activității politice și economice în cadrul gospodăriilor colective.

Lucrările adunărilor și conferințelor de dări de seamă și alegeri au menirea de a dezbată pe larg felul cum a fost organizată munca politică pentru îndeplinirea hotărârii plenary C.C. al P.M.R. din aprilie 1957 privind întărirea continuă a rindurilor partidului. Dările de seamă și dezbaterile se vor ocupa de atragerea și folosirea activului fără de partid în lupta pentru îndeplinirea hotărârii partidului și guvernului, de preocuparea organizațiilor de partid pentru lărgirea acestui activ cu noi oameni ai muncii care se evidențiază în munca practică, de îndeplinirea sarcinilor ce stau în fața organizațiilor de bază, conducerea politică și îndrumarea organizațiilor de masă și înlocuirea organizațiilor U.T.M.

Munca de educare marxist-leninistă a membrilor și candidaților de partid în spiritul disciplinei de partid, devotamentului față de cauza partidului, a moralei comuniste, desfășurarea și îmbunătățirea conținutului învățămîntului de partid, eficacitatea acestuia în viața practică, a vigilenței și combativității membrilor și candidaților de partid, studierea și însușirea de către membrii și candidații de partid a hotărârilor și a altor documente ale partidului, toate acestea vor ocupa un loc de seamă în dările de seamă, cit și în lucrările adunărilor și conferințelor de partid.

Analizând în mod critic și autocritic felul cum au muncit organele și organizațiile de partid pentru educarea politică și ideologică a membrilor și candidaților de partid și trăgînd învățăminte din concluziile ce se desprind, adunările generale de dări de seamă și alegeri vor trebui să adopte asemenea măsuri care să ducă la îmbunătățirea muncii de propagandă în cercurile și cursurile învățămîntului de partid, să ridice activitatea acestora la un înalt nivel calitativ.

Foarte important este, de asemenea, ca în adunările și conferințele de dări de seamă și alegeri, comunistii să analizeze cu spirit de răspundere preocuparea organizațiilor de partid pentru organizarea și des-

fășurarea muncii cultural-politice de masă, succesele obținute în creșterea conștiinței socialiste a oamenilor muncii, reflectată în atitudinea nouă față de muncă, față de bunurile obștești și îndatoririle sociale, educarea patriotică și internaționalistă a oamenilor muncii, popularizarea realizărilor obținute în domeniul construcției socialiste și a perspectivelor de dezvoltare a patriei noastre, a regiunii și raionului, legarea mai strînsă a muncii politice și culturale de masă, de sarcinile desăvîșirii construcției socialiste în țara noastră.

După cum se știe, în adunările și conferințele de dări de seamă se aleg noile birouri și comitete ale organizațiilor de partid precum și delegați pentru conferințele organizațiilor superioare de partid. Dovedind o înaltă răspundere, membrii de partid propun și aleg în noile organe de conducere tovarășii din rîndul membrilor actualelor birouri ale organizațiilor de bază și ale comitetelor de partid, pe cei mai buni comuniști, bărbați și femei din cadrul organizațiilor de bază, care și-au câștigat încrederea maselor, oameni cu înalt nivel politic și moral.

Mărețele și complexe sarcini ce stau în fața noilor organe de conducere ce vor fi alese impun ca în componența lor să fie aleși membri de partid bine pregătiți din punct de vedere profesional, cu o pregătire politică și culturală corespunzătoare, absconțenți ai școlilor de partid.

Comitetele de partid și birourile organizațiilor de bază vor trebui să vegheze ca adunările și conferințele de partid să se desfășoare cu strictă respectare a Instrucțiunilor C.C. al P.M.R. cu privire la alegerea organelor locale ale partidului.

În perioada de pregătire a adunărilor de dări de seamă și alegeri, vor trebui luate asemenea măsuri organizatorice care să asigure participarea tuturor membrilor și candidaților de partid la adunări.

Alegerile constituie un important eveniment în viața tuturor organelor și organizațiilor de partid, ele contribuie la dezvoltarea democrației interne de partid și la întărirea disciplinei de partid, la promovarea de noi cadre, stimulează critica și autocritica, creează condiții favorabile pentru continuarea îmbunătățirii a activității politice și organizatorice de partid.

### La Șantierul 5 Alba Iulia

## Reduceri prețului de cost - mai multă atenție!

În acest an colectivul de muncă de la Șantierul nr. 5 Alba Iulia T.R.C.H. și-a desfășurat activitatea pe 6 puncte de lucru - la Zlatna, Apoldul de Sus, Galda de Jos, Alba Iulia, Sebeș și Miercurea. Ca urmare a muncii desfășurate, constructorii au reușit să obțină o seamă de rezultate frumoase în realizarea obiectivelor atacate. A fost terminat și dat în folosință complexul cooperăției meșteșugărești și blocul B din Zlatna, s-a prelat drumul de acces de la G.A.S. Galda de Jos, lucrările de la Apold etc. Ceea ce este deosebit de important și pentru care constructorii merită toată lauda

este faptul că toate lucrările predate au primit la recepționare calificative de „bine” și „foarte bine.”. În prezent o parte din forțe sînt concentrate la Zlatna pentru a termina și da în folosință blocul C unde se execută lucrările de finisare. Dacă așa cum s-a scos în evidență, în rîndurile de mai sus, pentru calitatea lucrărilor executate constructorii merită felicitări, apoi nu același lucru se poate spune despre prețul de cost al construcțiilor. Acum după 9 luni și jumătate, la rubrica prețului de cost întilnești o cifră care nu poate bucura pe nimeni. S-a înregistrat de la începutul anului o depășire a prețului de cost ce trece de 700.000 lei. Conducerea șantierului (șef de șantier tov. ing. Gelu Constantinescu) aruncă toată această stare de lucruri pe seama unor cauze obiective, cauze de care se afirmă că ar fi cuprinse toate sectoarele din cadrul trustului regional. Să admitem că în unele situații prețurile ferme n-au putut fi respectate din cauza unor materiale ca balast și nisip pentru care s-a cheltuit la transport cu mult peste sumele din deviz datorită distanței mai mari decît cea prevăzută. Dar, trebuie să arătăm că unele depășiri la prețul de cost se datoresc într-o mare măsură și slabei organizări a muncii, ceea ce a dus la întreruperi în funcționarea utilajelor pe șantier, la nefolosirea judicioasă a timpului de

## Lucrările agricole de toamnă la timp și de calitate

### Avansați la însămînțări și recoltatul culturilor tîrzii

(Urmare din pag. 1-a)

Demn de remarcat este faptul că la Bucurdea Vînoasă, îndată după recoltatul porumbului s-a trecut cu toate forțele și la transportul cocenilor, eliberînd terenul și dînd astfel posibilitate mecanizatorilor să execute arături în vederea însămînțării pe întreaga suprafață de teren.

Printre colectivității care au obținut rezultatele cele mai bune în actuala campanie se numără tov. Marian Amos, Benician Vasile, Birz Privona, Florea Valeria, Florea Aurel și mulți alții.

### Terenul cît mai grabnic eliberat

În majoritate, rodul muncii de un an de zile, colectivității îl string acum. Tot acum se pun și bazele recoltei viitoare de cereale. Deci în perioada de față, în agricultură există un volum mare de lucrări ce trebuie efectuate într-un timp foarte scurt. Și, în majoritatea gospodăriilor colective din raion, unde munca este mai bine organizată, iar sarcinile sînt repartizate pe brigăzi și echipe, rezultatele obținute sînt multumitoare, alții la însămînțări cît și la recoltarea culturilor tîrzii. Cu tot timpul înaintat de pină acum, sînt și unități agricole socialiste rămase în urmă la unele lucrări. Printre acestea se numără și gospodăria colectivă din Mihaiț. Ce-i drept, pină în prezent și aici au fost obținute unele rezultate la însămînțări. Pină la data de 14 octombrie s-a însămînțat cu grâu suprafața de 230 ha. Față însă de 860 ha cît trebuie să se însămînțeze cu grâu în această toamnă, colectivității din Mihaiț mai au încă multe de făcut și aceasta cu atît mai mult cu cît aici o parte din grâu va fi semănat după porumb. Cu toate acestea, lucrările de recoltare a porumbului și eliberarea terenului se desfășoară încă într-un ritm nesatisfăcător. Pină la această dată din cele 860 ha cultivate cu porumb abia s-au recoltat 25 ha.

Pentru a se intensifica ritmul de recoltarea culturilor tîrzii și a se elibera grabnic terenul în vederea pregătirii lui pentru însămînțări, consiliul de conducere al gospodăriei

### Se poate face mai mult

Gospodăria agricolă colectivă din Galda de Jos și-a prevăzut să însămînțeze cu grâu în toamna acestui an suprafața de 440 ha. Din suprafața amintită, pină la data de 14 octombrie s-au însămînțat 207 ha. Acesta este un rezultat bun pentru început. Dacă avem însă în vedere faptul că de la data începerii însămînțării la Galda de Jos au trecut mai bine de trei săptămîni, se constată că acest rezultat este sub nivelul posibilităților și cerințelor. Aici, însămînțările de pină acum s-au efectuat pe terenurile eliberate mai timpuriu. O parte însemnată însă se va însămînța după trifoi și culturi tîrzii. Dacă în privința eli-

berării terenului de sfeclă de zahăr și cartofi s-au făcut unele progrese, apoi în ce privește recoltarea trifoiului de sămînță și a porumbului, colectivității din Galda de Jos sînt încă mult rămași în urmă.

Tovarășii din consiliul de conducere al gospodăriei colective încearcă să motiveze întîrzierile recoltării trifoiului de sămînță prin faptul că acesta nu s-ar fi copt. Dar amînarea recoltării porumbului cum o justifică? (pină la data de 14 octombrie din cele 300 ha porumb s-au recoltat doar 20 ha). Din cauza eliberării anevoioase a terenului nici tractoarele și nici semănătorile puse la dispoziție nu pot fi folosite cu întreaga lor capacitate de lucru la pregătirea terenului și la semănat.

La gospodăria colectivă din Galda de Jos există condiții să se scurteze perioada de recoltare a culturilor tîrzii și de însămînțare a grîului. Pentru folosirea din plin a acestora este necesar ca membrii consiliului de conducere al gospodăriei colective (președinte tov. V. Teverean) să mobilizeze întreaga masă de colectivități la lucru.

### Ritmul recoltării poate fi intensificat

După rezultatele economice bune obținute în anii precedenți, gospodăria colectivă din Berghin se numără în mai multe rînduri printre unitățile agricole socialiste fruntașe pe raion. Aceasta dovedește că aici au fost create toate condițiile pentru dezvoltarea și continuarea întărire economică a gospodăriei colective. Și, așa este. Colectivității din Berghin au dovedit nu odată că dispun de forțe și mijloace suficiente pentru a executa la timp și de calitate toate lucrările agricole comandate de către organele Consiliului agricol raional. Cu toate cele amintite mai sus, în actuala campanie de toamnă gospodăria colectivă din Berghin continuă să rămînă în urmă cu unele lucrări de sezon. Astfel, pină la data de 14 octombrie din cele 45 ha cultivate cu cartofi, s-au recoltat doar 9 ha, iar din cele 533 ha porumb s-au recoltat abia 18 ha. Rămînerea în urmă la recoltatul porumbului și la celelalte culturi de toamnă duce la întîrzierile pregătirii terenului și însămînțării lui cu grâu. De aceasta trebuie să țină

seama consiliul de conducere al gospodăriei colective din Berghin (președinte tov. Dușa Ispas) luînd de urgență măsurile cele mai eficiente pentru a intensifica în special recoltatul porumbului și a elibera în timpul cel mai scurt suprafețele de teren ce urmează a fi însămînțate în toamna acestui an.

Din cele arătate mai sus reiese că acolo unde consiliile de conducere ale gospodăriilor colective se preocupă îndeaproape pentru îndeplinirea sarcinilor ce le-au fost încredințate, lucrările agricole din campania de toamnă se desfășoară în ritm susținut.

Sînt însă multe gospodării unde recoltările și însămînțările sînt rămase în urmă. Pentru a se înlătura rămînerea în urmă în gospodăriile colective arătate mai sus și cele din Căpud, Drîmbar, Ciugud și altele, se impune ca toate forțele și mijloacele existente să fie îndreptate spre grăbirea recoltării culturilor tîrzii, eliberarea terenurilor, pregătirea acestora în vederea însămînțării și executarea semănatului.

lucru, la depășirea consumurilor specifice, la risipă și toate acestea la ridicarea prețului de cost al lucrărilor. Să luăm, de pildă, depășirile înregistrate la utilaje. În cursul acestui an s-au înregistrat plăți pentru utilaj mai multe cu 133.000 lei, deoarece în cadrul șantierelor numeroase utilaje n-au fost folosite în producție, dar în schimb ele au fost ținute pe șantieri și s-au achitat sume însemnate. De pildă, cilindrul care a lucrat la drumul de la cetate a staționat în perioada de iarnă aproape trei luni și s-au plătit fără nici un rost circa 12.000 lei. Așa s-a petrecut și cu macaraura ținută la Zlatna pentru care suma plătită s-a ridicat la circa 17.000 lei. Ne putem da și mai bine seama de dezinteresul care a existat în folosirea judicioasă a utilajului dacă arătăm că în acest an numărul staționărilor și întreruperilor cauzate de lipsa de front de lucru, de lipsa de muncitori, neaprovizionarea cu carburanți și lubrefianți etc, s-a ridicat la peste 3.000 ore. În tot acest timp utilajul aflat în șantier n-a funcționat, dar pentru el s-au achitat zeci de mii de lei.

Au fost apoi și alte cauze care au dus la ridicarea prețului de cost al lucrărilor. Așa, de pildă, în acest an s-au plătit numai dobinzi în valoare de peste 200.000 lei deoarece s-au adus stocuri de materiale peste normative. În această direcție o vină foarte serioasă o are și Trustul regional deoarece a livrat Șantierului 5 Alba cantitatea de 60 tone ciment fără să aibă nevoie de el, astfel că a trebuit nu numai să plătească dobinzi pen-

tru cantitățile supranormative, dar a dat de lucru și cu depozitarea lui, cu plasarea la alte întreprinderi etc. Nu e de mirare că la capitolul cheltuieli indirecte depășirile înregistrate trec de 480.000 lei.

Gospodărirea cu spirit de răspundere a șantierelor, înlăturarea pe toate căile a risipei de materiale are o mare importanță pentru reducerea prețului de cost în construcții. În cadrul Șantierului nr. 5 din Alba Iulia la multe puncte de lucru a existat o bună gospodărire a materialelor cum a fost cazul celui de la Apoldul de Sus. Dar, tot așa de adevărat este că slaba organizare a muncii la unele puncte și-a dat bine mîna cu lipsa de gospodărire a materialelor. La punctul Zlatna, (maistru tov. Popa I.) de pildă, oricine privește în jurul blocului rămîne mirat de starea de dezordine de aici. Întilnești la tot pasul scînduri și altă lemnărie de cofraje împrăștiate ici-colo, iar pe toată marginea văii cît ține blocul, fier-beton aruncat. Datorită lipsei de răspundere cu care se lucrează cu mozaicul o însemnată cantitate a fost împrăștiată în jurul locului de depozitare. Nici celelalte materiale, ca var, ipsos, sticlă etc, nu sînt judicios gospodărite, din care cauză se fac și înstrăinări. Datorită slabei gospodăririi la punctul de lucru din Zlatna s-au înregistrat o serie de depășiri la consumurile specifice de ipsos, sticlă pentru ferestre, tablă etc.

Față de situația creată, serviciul contabilității a dat semnalul de alarmă.

(Continuare în pag. 4-a)



La gospodăria colectivă din Ighiu se lucrează de zor la terminarea unei noi maternități pentru 50 scroafe.



La Expoziția realizărilor economiei naționale a R. P. Romine

# PAȘII URIAȘI AI SOCIALISMULUI

Să vizităm azi împreună cu zecile de mii de oameni ce trec prin Expoziție pavilionul social-cultural, situat în dreapta intrării principale. Să parcurgem odată cu ei marea incintă dreplunghulară și să privim numeroasele exponate și fotografii care înfățișează marile realizări obținute în domeniul învățământului, cercetării științifice, radioului și televiziunii, artei teatrale și cinematografice, sportului, medicinei, poligrafiei etc. Mulți dintre vizitatori sunt profesori, medici, artiști, sportivi de frunte. Ei regăsesc aici cite o părticică din munca lor pentru înflorirea patriei. Vizitatorii rămân impresionați în fața cifrelor care arată numărul elevilor înscriși la învățământul de cultură generală în anii 1963-1964: 252.154, de aproape 10 ori mai mulți decât în anul școlar 1938-1939. Alături, alte date demonstrează dinamica dezvoltării învățământului tehnic și profesional, ca urmare a dezvoltării economiei țării noastre. Fotografii expuse înfățișează imagini din viața fericită a copiilor născuți și crescuți sub soarele socialismului, arată condițiile de studiu create tinerei generații în decursul ultimelor două decenii.

Într-un stand recunoaștem, în frumoase construcții cu linii moderne, noile cămine studențești. Imagini din săli de cursuri, biblioteci, laboratoare în care studiul temeinic formează încă de pe băncile facultății viitorii ingineri, medici, profesori sau artiști, machete ale unor aparate și dispozitive create de studenți ne redau alte aspecte din viața tineretului studios al țării noastre. Iată și sectorul destinat cercetării științifice. Sunt prezentate cercetări în domeniul hidrotehnicii, printre care cele care au servit la lucrările de valorificare a Deltei Dunării. Alte exponate arată câteva din ultimele succese ale cercetătorilor chimiști în domeniul maselor plastice; ale cercetătorilor metalurgiști care creează noi aliaje de oțeluri superioare pentru industria constructoare de mașini; ale celor din domeniul mecanizării agriculturii care caută noi soluții pentru dezvoltarea bazei tehnicii materiale în vederea sporirii producției cerealiere și animale. O inscripție de pe un panou

ne arată direcția pe care a urmat-o cercetarea științifică în acești ani: „Cercetările în domeniul științelor tehnice au fost orientate spre rezolvarea problemelor valorificării superioare a resurselor energetice și de materii prime, automatizării și perfecționării mașinilor fabricate în țară, îmbunătățirii tehnologiei în toate ramurile de producție”.

Un alt domeniu de cercetare prezent în pavilionul social-cultural este cel al fizicii atomice. Aici este expusă între altele o nișă de construcție românească pentru cercetarea izotopilor radioactivi. Alături citeva exponate ne aduc imaginea, înălțimea în multe spitale, a aparatelor moderne cu care acestea au fost dotate, în scopul acordării unei asistențe medicale la un înalt nivel. O masă de operație complexă, un scaun dentar și un microscop electronic ultramodern, prevăzută cu ecran și aparat de fotografiat, toate purtând inscripția „Fabricat în R.P.R.” ne indică nivelul la care a ajuns industria românească și în domeniul tehnicii folosite în medicină. Un defibrilator cardiac demonstrează că operațiile pe cord deschis sunt posibile, fără ca bolnavul să fie în pericol.

Standul Academiei R.P.R. redă în imagini activitatea oamenilor de știință, desfășurată în strânsă legătură cu institutele de cercetări și cu întreprinderile din țară. Școala matematică românească, situată la loc de frunte pe plan mondial, ca și cea agricolă, care în cei 20 de ani de la eliberare a creat 70 de soiuri de hibrizi valoroși de cereale și plante tehnice și a ameliorat 14 rase de animale își găsesc oglindirea în acest stand.

După o trecere în revistă a acestor standuri, privirea vizitatorilor este atrasă de emisiunea de televiziune în culori a postului experimental al Institutului politehnic București.

După ce am parcurs întinsul spațiu rezervat expoziției din preajma pavilionului circular, să ne îndreptăm acum spre cel de-al doilea mare sector al expoziției situat pe malul lacului Herăstrău. Încă de la intrare ne întâmpină o mulțime de macarale ale căror brațe întinse par a ne invita în lumea construcțiilor,

care a cunoscut în ultimii ani o dezvoltare fără precedent. Sintem la pavilionul construcțiilor, arhitecturii și sistematizării orașelor. Un bogat material ilustrativ — grafice, diorame etc. — reliefează impetuoașă dezvoltare a construcțiilor. Ele vorbesc despre noile condiții de viață ale oamenilor muncii din întreaga țară. Numai în acest an, de pildă, se vor construi 54.000 apartamente, ceea ce echivalează cu un oraș de peste 200.000 de locuitori. Într-un studiu recent, privind situația construcțiilor în Europa întocmit de Comisia economică a O.N.U., se scoate în relief de altfel, printre altele, că în România procentul de creștere medie anuală de 17,4 la sută a construcțiilor este cel mai ridicat din Europa.

Expoziția, în ansamblul ei, dovedește o dată în plus că poporul, prin munca lui harnică și pricepută, face să înflorească și să strălucească harta țării în mij de culori și lumini. Părăsind expoziția, atât de complexă în prezentarea realizărilor obținute sub conducerea partidului, în dezvoltarea economică și social-culturală a patriei pe drumul socialismului, în sufletele miilor de vizitatori se statornicește un profund sentiment de mândrie, de încredere în viitor.

(AGERPRES)

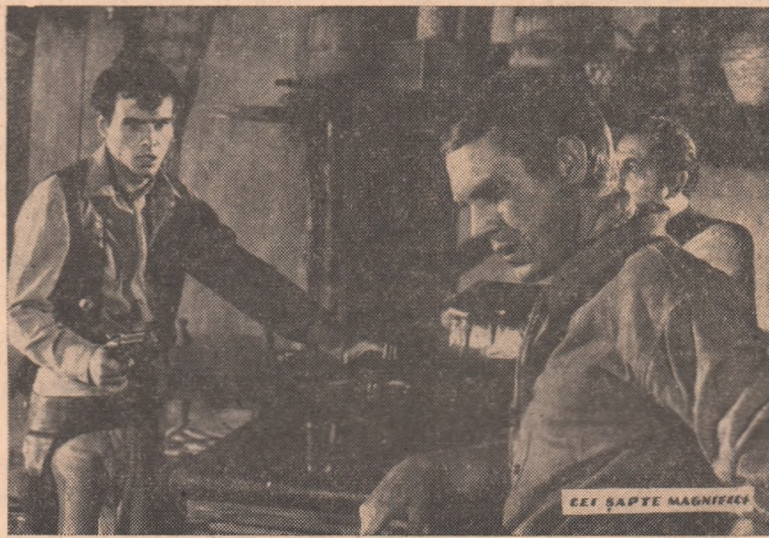

Intre 19-22 octombrie a.c. la cinematograful „Victoria” din oraș va rula filmul „Cei 7 magici” — o producție în culori, pentru cinemascop, a studiourilor americane.

IN CLIȘEU: Scenă din film.

## Profilaxia și tratamentul conjunctivelor

Conjunctiva este o membrană mucoasă subțire și semitransparentă. Ea căptușește fața externă a pleoapelor ajungând până în partea anterioară a globului ocular, la corneea. În anumite condiții, agenții microbieni virotici sau parazitari ajunși la conjunctivă (mai rar din interior și mai des din exterior) înving condițiile naturale de protecție a acestei membrane, determinând îmbolnăvirea ei care se numește conjunctivită.

Conjunctivitele se pot manifesta prin forme ușoare ce se vindecă în scurt timp, uneori chiar și fără tratament, pe baza măsurilor de igienă oculară și prin forme grave în care numai un tratament medical poate evita cronicizarea și apariția complicațiilor. În afară de infecții, conjunctivitele mai pot fi provocate și de agenți mecanici, fizici și chimici ca: vânt, praf, fum, iradiții diverse, gaze iritante, mers cu motocicletă fără ochelari și uneori chiar de rimelul folosit pentru gene etc.

În mod obișnuit, conjunctivita începe brusc și se manifestă prin arsuri, usturimi, mâncărimi la ochi, înțepături sub pleoape, senzații de corp străin în ochi și uneori prin teama de lumină (fotofobie). Dimineața, când se scoală bolnavul, secreția gălbuiă (urdori) se adună la marginea pleoapelor lipind genele unele de altele. După o zi sau două, secreția devine din ce în ce mai abundentă și se adună în unghiul intern (spre nas) al ochilor.

Primele semne caracteristice pentru conjunctivite care atrag deseori atenția sunt congestia (înroșirea) mucoasei conjunctivale și forma secreției eliminate de mucoasa conjunctivală îmbolnăvită. Astfel în conjunctivitele catarale acute sau cronice această secreție are un caracter seros, mucos sau purulent și poate fi redusă sau abundentă. Când secreția e purulentă, conjunctivita este însoțită și de înroșirea și umflarea pleoapelor (ex. conj. blenor-

gică). În alte conjunctivite, secreția are un caracter de înmembrare (false membrane), care acoperă conjunctivita, corneea și pielea pleoapelor. Îndepărtarea lor se face uneori cu greutate lăsând o suprafață singurândă, cum se întâmplă la conjunctivita difterică. La cele mai multe conjunctivite cu microbi cunoscuți, agentul infectant se găsește în produsul secreției care constituie în același timp și elementul principal de contagiune, de la un ochi la

### Sfatul medicului

celălalt, sau de la o persoană la alta, prin miini murdare sau obiecte de toaletă folosite de bolnav.

Ca primă măsură de tratament în conjunctivită se recomandă îndepărtarea secrețiilor prin spălări abundente și repetate, folosindu-se în acest scop, una din următoarele soluții: soluția de acid boric 4 la sută, soluția de penicilină 50.000 u pe cm<sup>3</sup>, soluția de oxicianură de mercur 1/5000, soluția de hipermanganat de potasiu, ușor roză (1/8000), ceai de mușețel, soluția de ser fiziologic sau în lipsa acestora apă fiartă și caldută.

Spălarea se poate face cu ajutorul unui tampon de vată îmbibată în soluție de spălat sau instilând mai multe picături în mod periodic în ochi. Spălarea se mai poate face și cu ajutorul unui pahar ocular schimbând mereu soluția de spălat și separat pentru fiecare ochi. Se mai pot folosi diverse alifii anti-septice cum este soluția de sulfatiazol 10 la sută (se amestecă o fiolă de 5 u sulfamidă cu o fiolă de 5 u apă distilată), soluția de penicilină 5-20000 u pe cm<sup>3</sup>, ezotonică, sau în lipsa lor putem folosi protargol 2-5 la sută, soluție argerol 5-10 la sută, colargol 2 la sută și azotat de argint 0,3-0,5 la sută etc.

Pentru reușita tratamentului la conjunctivite ochii trebuie menți-

nuți mereu deschiși, pentru ca secreția să nu se strângă sub pleoape și să poată fi spălată prin lacrimi. De asemenea, este cu totul contraindicat aplicarea unui pansament sau bandaj ocular căci secreția ce alunecă sub pleoapele închise, duce la ulcerarea corneei și ușurează dezvoltarea germenilor microbieni, dând complicații. Tratamentul se face la ambii ochi la fel, chiar dacă numai unul este bolnav, deoarece contagiunea celuilalt ochi, sănătos până atunci, nu poate fi evitată.

Conjunctivitele sunt contagioase putând determina chiar epidemii. De aceea trebuie luate măsuri de întâmpinarea îmbolnăvirii, măsuri care sunt ușor de aplicat. Astfel, o primă indicație este aceea de respectare a igienei individuale și îndepărtarea de ochi a secrețiilor și deosebi a ochilor. În acest sens se vor spăla de 2-3 ori pe zi fața și ochii cu apă curată (de preferință apă curentă), folosindu-se la șters prosopul curat și strict personal. O altă condiție de igienă la fel de importantă este și aceea de a spăla și călca cu fierul incins prosopul și batișta personală. Se recomandă ca pentru bolile de ochi să existe prosop special și să nu se folosească același prosop și pentru ștergerea restului de corp. În caz că există în familie o persoană bolnavă de conjunctivită, ea va trebui să aibă prosop și albituri (pernă, cearceaf) ca și restul obiectelor de spălat proprii, pe care să le păstreze într-un loc separat de ale celorlalți membri ai familiei.

Dacă se observă unele semne de înrăutățire a fenomenelor conjunctivitei cu tot tratamentul aplicat sau dacă procesul nu cedează va fi solicitat medicul oftalmolog. Este indicat ca cel puțin odată la 4-5 luni să se facă un control al stării de sănătate a ochilor.

Dr. ADAM AUREL  
medic oftalmolog

Rezultate în campionatul regional de fotbal

## Aurul Zlatna — Aurul Brad 1-0

Jucând pe teren propriu, în compania echipei Aurul Brad, echipa de fotbal Aurul Zlatna a obținut o frumoasă victorie 1-0, situându-se în clasamentul campionatului regional în rândul echipei frunțate, ceea ce confirmă dorința și voința jucătorilor zlatneni de a desfășura jocuri din ce în ce mai bune.

Pentru jocul cu Aurul Brad ei s-au pregătit temeinic, ținând seama de faptul că echipa din Brad, cu o experiență mai bogată și cu vechime mai îndelungată în campionatul regional, constituie un adversar destul de puternic, dar nu de neînving. Și rezultatul obținut confirmă acest lucru. Această preocupare va trebui să stea mereu în atenția tuturor jucătorilor.

Iată câteva aspecte din desfășura-

rea meciului. Din primele minute, jucătorii de la Aurul Zlatna crează situații periculoase la poarta echipei din Brad, însă nefructificate, iar unele ocazii de a înscrie sînt ratate.

Scorul este deschis în minutul 18 de către Tomescu în urma unui schimb de pase cu Bălăneanu la olovitură literă de la 16 m. Cu scorul de 1-0 se încheie prima parte a meciului.

În cea de a doua repriză, jocul poartă amprenta luptei menținerii rezultatului de către gazde și a egalării situației de către oaspeți.

Spre sfârșit, meciul este umbrat de jocul dur al unor jucători ca Volf de la Aurul Brad și Turcu de la Aurul Zlatna.

La juniori: Aurul Zlatna — Aurul Brad 0-1.

## Refractara Alba Iulia — Parîngul Lonea 1-1

Este al doilea meci, pe teren propriu, când echipa Refractara a fost nevoită să se mulțumească cu un rezultat de egalitate.

Și de data aceasta jucătorii de la Refractara Alba Iulia au dat dovadă de multă nesiguranță în diferite

execuții tehnice, lipsiți de dorința desfășurării unui joc de calitate înaltă, fără rezultate. Aceasta se datorește și deselor schimbări de locuri ce se fac în cadrul echipei (cazul Gogorici în postul de fundaș, din vina căruia echipa a primit un gol).

La juniori: Refractara Alba Iulia — Parîngul Lonea 0-5.

### CLASAMENTUL

Dacia Oraștie	6	3	3	0	11	5	9
Minerul Ghelar	5	3	2	0	11	4	8
Aurul Zlatna	6	4	0	2	12	7	8
Parîngul Lonea	6	3	2	1	9	7	8
Minerul Vulcan	5	3	1	1	6	2	7
Textila Sebeș	5	3	0	2	15	6	6
Refractara Alba	6	2	2	2	6	4	6
Știința Petroșani	5	2	1	2	5	5	5
Min. Aninoasa	5	2	1	2	4	6	5
Aurul Brad	6	2	1	3	8	4	5
Unirea Hațeg	6	1	2	3	5	9	4
Preparat. Petrila	5	1	0	4	5	11	2
Constr. Huned.	5	1	0	4	5	15	2
C.F.R. Simeria	5	0	1	4	2	9	1

### ETAPA VIHOARE

Știința Petroșani — Preparatorul Petrila; Parîngul Lonea — Minerul Vulcan; Aurul Brad — Refractara Alba; Minerul Ghelar — Aurul Zlatna; Constructorul Hunedoara C.F.R. Simeria; Dacia Oraștie — Minerul Aninoasa; Textila Sebeș — Unirea Hațeg.

## Reduceri prețului de cost - mai multă atenție!

(Urmare din pag. 3-a)

În luna iunie, organizația de partid a întocmit și un plan de măsuri în vederea recuperării restanțelor. Datorită însă faptului că biroul organizației de bază (secretar tov. Veselovschi E.) n-a urmărit traducerea în viață a măsurilor propuse, situația în loc să se îmbunătățească s-a înrăutățit și mai mult. Biroul organizației de bază nu numai că n-a urmărit și n-a tras la răspundere conducerea șantierului pentru neindeplinirea măsurilor stabilite, dar însuși membrii biroului au început să se ascundă în spatele așaziselor cauze obiective. Biroul organizației de bază s-a preocupat slab și de pregătirea adunărilor organizației de bază. Numai așa se poate explica de ce atunci când s-a pus în dezbateră adunării generale a organizației de bază problema prețului de cost nu s-au făcut propuneri pentru remedierea lipsurilor, pentru îmbunătățirea organizării muncii pe șantier. Oare comuniștii din cadrul organizației de bază să nu fi avut nimic de spus asupra faptului că se plătesc sume mari de bani pentru utilaje care în fond nu produc nimic, sau că pe șantier se face încă destulă risipă? Pot ei rămâne indiferenți față de slaba organizare a muncii, față de faptul că prin ne folosirea judicioasă a timpului de lucru s-au înregistrat peste 5.000 om zi timp nefolosit din programul de lucru? Categorie că nu pot rămâne. A trece cu vederea peste astfel de lipsuri, înseamnă a te împăca cu ele și a nu contribui cu nimic la înlăturarea defectiunilor.

Până la sfârșitul anului au mai rămas mai bine de două luni. Un timp destul de scurt, dar care se cere a fi folosit cu maximum de eficiență pentru a recupera din rămânerea în urmă. Organizația de partid din cadrul șantierului trebuie să ia toate măsurile organizatorice și politice de mobilizarea tuturor comuniștilor la muncă pentru îndreptarea situației. Printr-o intensă muncă politică să se mobilizeze întreaga masă de constructori la folosirea din plin a timpului de lucru, înlăturarea completă a risipei de materiale print-o mai bună gospodărie a punctelor de lucru și evitarea staționării utilajelor date în folosință. Conducerea șantierului are datoria de a întreprinde neîntirziat măsuri pentru verificarea situației tuturor utilajelor, iar cele ce nu se mai folosesc să fie înapoiate bazei. De asemenea, este necesar să se ia măsuri serioase pentru o mai temeinică organizare a muncii, pentru eliminarea tuturor cheltuielilor neeconomice și în special a celor cauzate de transporturile sub tonaj, de transporturile inutile etc.

Colectivul de muncă al Șantierului nr. 5 Alba are toate posibilitățile să-și îmbunătățească munca și de a construi la un preț de cost cit mai redus. Trebuie însă preocupare foarte mare pentru o mai temeinică organizare a muncii și lichidarea tuturor lipsurilor care au existat până acum. Nu poate constitui nici de cum un punct de mândrie faptul că în timp ce unii economisesc, constructorii înregistrează depășiri la prețul de cost de sute de mii de lei.

N. GIURGIU