

**Marginalii la greva  
generală a minerilor  
din Valea Jiului**

# CUVINTELE SÎNT DE PRISOS CE A FOST, A FOST. CE VA FI, VA FI. UITE, AM TRĂIT ȘI-ACEASTA ZI...



Nu putem să mințim. Nici să ne mințim. Adevărurile sînt crude. Indiferent dacă le recunoaștem sau nu. Valea Jiului revine în atenția LUMII. Da, a LUMII, nu numai a EUROPEI, pe la porțile căreia băteam cu atîta pioșenie. Dar cum? Cum ne arătam LUMII?

De la revendicarea unor drepturi legitime, pînă la a uita că sîntem oameni. N-a fost decît un pas. Mic. Facut dintr-un impuls animalic. Pornit la îndemnul unui oligofren politic, fără scrupule și fără pic de caracter. E greu să stabilești vinovați într-o aglomerație de nevinovați. Timpul o va face. Fără grijă! Nimeni nu scapă de judecata dreptății a timpului.

Omoruri, lafuri, violuri. În loc de ce? În loc de bani, de gaz metan, de piine, de medicamente, de sanatorii. Cînd? Cînd toate acestea erau deja „pe tavă”. Devastări la Petrosani, devastări la Craiova, dezastri în țară. Datorită cui? Tot timpul rămîne să dai răspuns. Pînă una-alta, Valea Jiului a ajuns la „pe-

Luni noaptea, la Vulcan, un grup de oameni îmbracați în salopete, avînd asupra lor lămpi de mineri, au tăbarit în piața agroalimentară. Acolo, doi țărani dormeau pe grămezile de pepeni aduși spre vînzare. În urma „tratamentului” aplicat de grupul violent, unul dintre țărani a decedat, celălalt fiind spitalizat. Chioșcul „Soc” de pe bulevardul Mihai Viteazul a fost spart și golit de toate produsele ce se găseau în el (băuturi, țigări, dulciuri ș.a.m.d.). A rămas doar instalația de făcut sifon. Au mai fost sparte încă un chioșc și o consignatie particulară.

☆

De la primărie, pînă la gară, s-au scandat multe lozinci, anti-guvernamentale și antiprezidențiale. Gara, primitoare, ca de obicei, a fost tratată nu ca o gazdă bună. Furia greviștilor a atins culmea, în fața situației de a nu li se pune tren la dispoziție, pentru a-i transporta la București. Tot personalul garii, aflat la locul de muncă a trăit cîteva ore de groază. Primul punct atacat: clădirea RCM. N-a mai rămas un geam întreg, usa biroului șefului RCM a fost

spartă, disparînd din birou tot ce putea să dispară, inclusiv acetate. Electromecanicul de serviciu, de la turnul de control, dl. Iacob Popescu a fost lovit cu violență, cînd intra într-un tren. De unde să le dea omul un tren? Aceeași soartă a avut-o și ajutorul șefului de gară, dl. Marin Pera. Pentru același motiv. Nevoia de tren a greviștilor a fost resimțită și de impiegatul de mișcare, dl. Bolescu, și el lovit de cîteva „greviști”.

Puși în situație limită, lucrătorii de serviciu au fost nevoiți să pună la dispoziția greviștilor două garnituri de tren. După ce o parte dintre mineri plecase cu acceleratul 214, la ora 23.31. Celelalte garnituri, 214/1, cu 13 vagoane și 214/2, cu 7 vagoane au plecat la orele 1.12 și 1.41, după care, în jurul orei 2.40 au fost preluate, din gara Livezeni, Regionalei CFR Craiova. Trenule, mașină mică...

☆

Într-o duminică, piața agroalimentară din zona centrală a Petrosaniului n-a mai cunoscut forfota obișnuită. Micii negustori de mărfuri de ocazie și bisnițarii

au disparut. Doar cîteva țărani speriați, mai ofereau spre vînzare legume și fructe, într-un peisaj dezolant. Un chioșc metalic era ars, cu marfa cu tot. Un alt chioșc, din lemn, avea geamurile sparte și doi pereți demolați cu lovituri de securi. Coji de lubeniță și alte resturi erau aruncate, vîrșite, pe caldăim. În cursul nopții, puța a fost supusă unui adevărat jaf. Autorii acelor de jaf și dezordine s-au aflat printre „minerii” greviști care au participat și la mitingul de protest din fața Casei de cultură.

Este, fără îndoială, trist, îngrijorător și reprobabil că exasperarea „greviștilor” a degenerat în încălcarea flagrantă a legii. Ne exprimăm convingerea că adeverații mineri dezaprobă astfel de manifestări de violență extremistă, care nu au nimic comun cu democrația și pot avea consecințe grave asupra aprovizionării pieței și a populației municipiului cu produse agroalimentare.

(Continuare în pag. a 4 a)



Cotidian de opinie și informație al Văii Jiului



# "Zori noi" — la dispoziția dumneavoastră

## PREOCUPARI ■ CONTROVERSE ■ ABUZURI ■ ILI GALITATI

### STIMULAREA INIȚIATIVEI PARTICULARE

De peste o jumătate de an, respectiv din noiembrie 1990, în Petroșani funcționează Subfiliala Județeană a Uniunii Economice Române a Intreprinzătorilor Particulari. De pre natura preocupărilor și activității desfășurate de filiala hunedoreană și, îndeosebi, a subfilialei sale din Petroșani, ne-au oferit câteva detalii dl. ing. Vladimir Giosan, președintele filialei județene a UERIP, respectiv, dl. ing. Petru Iosip, secretarul subfilialei din municipiul Petroșani.

Care este rațiunea de a fi a Uniunii Economice Române a Intreprinzătorilor Particulari, obiectivul activității sale? Întrebare de fond, la care răspunsul este simplu și edificator, stimularea inițiativei particulare în condițiile economiei de piață.

Ce face filiala, mai precis, subfiliala în acest sens?

Preocupările, aflăm de la cei doi interlocuții, vizează în pri-

mul rînd, sprijinirea întreprinzătorilor în însușirea și stăpînirea cunoștințelor necesare desfășurării unor activități lucrative în condițiile economiei de piață. Acest sprijin s-a materializat în organizarea unor cursuri de pregătire postuniversitară și postliceală în domeniul economiei de piață, marketing, management și contabilitate. Primele cursuri au fost urmate și absolvite de curînd de 83 de specialiști cu pregătire superioară și medie, îndeosebi ingineri, economiști, contabili, cadre de conducere și din cercetare etc., precum și de 12 întreprinzători particulari. Cursurile s-au desfășurat timp de 6 luni, în zilele de sîmbătă și duminică, fără scoatere din producție, iar predarea disciplinelor din programă a fost asigurată de cadre universitare de prestigiu din cadrul ASE București, respectiv, Grupul român

de marketing și management, cadre care au avizul Ministerului Învățămîntului și Științei, de a acorda atestate oficiale în spe-

#### Intre teorie și practică

cialitățile cuprinse în programa cursurilor.

Pentru a răspunde solicitărilor, subfiliala din Petroșani organizează, începînd din 5 octombrie, un nou ciclu de cursuri postuniversitare și postliceale, în aceleași grupe de pregătire, cu mențiunea că la disciplina de contabilitate cursul va fi lărgit cu predarea de cunoștințe de legislație financiară. De aseme-

nea, pentru a stăpîni mai bine întregul proces de evidență și contabilitate operativă, la nivelul actual a cerințelor economiei de piață, se preconizează instruirea cursanților și în utilizarea calculatoarelor (IBMPS).

Tot în sprijinul întreprinzătorilor particulari se înscrie și o altă preocupare. Subfiliala, cu sprijinul nemijlocit al filialei județene a UERIP, a prospectat piețele interne și internaționale pentru achiziționarea de echipamente moderne în vederea dotării proprietarilor particulari. Rezultatele sondajului au scos în evidență posibilitatea achiziționării de diferite utilaje și mașini pentru proprietarii particulari din sectoarele agricol, mărîrit și panificație, prelucrarea lemnului, lîinii și laptelui, prese de ulei, roboți de bucătărie, calculatoare electronice etc. Unele din aceste echipamente și aparate au și fost achiziționate la

solicitarea celor interesați. Și pentru viitor, întreprinzătorii particulari se pot adresa Subfilialei din Petroșani a UERIP atît pentru informații, cit și obținerea de diferite echipamente.

Avînd în vedere specificul Văii Jiului, Subfiliala este preocupată de sprijinirea extinderii, deci și a dotării activităților de prelucrare a lemnului, laptelui, lîinii etc. Se află în atenție studierea posibilităților de sprijinire a inițiativelor în valorificarea carea superioară a resurselor locale, respectiv, a lemnului, a materialelor de construcții, lîinii, pieilor, a produselor animaliere în general.

Orice inițiativă în acest sens din partea întreprinzătorilor particulari este așteptată cu interes, cu asigurarea că i se va acorda tot sprijinul.

Ioan DUBLEK

## Scurtissime

### Ce se poate face ?

Un grup de locatari din cartierul Petroșani Nord ne semnalează o situație total nemulțumitoare. Deși RAGCL Petroșani

că de acolo apa pleacă cum trebuie înseamnă că ori RAGCL vrea să facă economie la temperatura apei, ori manevrații

## NE SCRIM CETĂTENII

### Liderii sindicatului și buteliile

Ne-a adresat o scrisoare plină de indignare domnul Stelian Grămadă, ajutor de miner la E. M. Cîmpu lui Neag. Omul se plînge de modul în care au fost distribuite la această exploatare minieră buteliile pentru aragaz și aduce o serie de acuzații grave liderului sindicatului liber al minerilor din unitate. Intre altele, în scrisoare se spune: „Tot la E. M. Cîmpu lui Neag lucrează și soția mea, ca operatoare la stația telegizumetrică. Am un copil și îl aștept pe al doilea. Probabil în luna noiembrie acesta se va naște. Cu mai bine de un an în urmă am depus o cerere pentru butelie la sindicatul minei, lider fiind domnul Ioan Răzmerișă. Nici pînă în prezent cererea nu s-a soluționat, deși exploatarea a primit butelii”. În continuarea scrisorii, domnul Stelian Grămadă acuză liderul sindical de neprincipialitate în repartizarea buteliilor, de favoritism și de atribuirea unor butelii persoanelor care fie nu aveau dreptul (dispuneau de butelie atribuită anterior și au primit o a doua) sau nu au greutăți familiale comparabile cu ale sale. Domnul Stelian Grămadă ne scrie, de asemenea, că a informat conducerea Ligii sindicatelor miniere libere, dar că promisiunile persoanelor cu care a stat de vorbă la sediul Ligii au rămas neonorate. Mai mult, domnul SG este în prezent supus șicanelor făcute de liderul sindicatului de la E. M. Cîmpu lui Neag pentru că a „reclamat la Ligă”. Cu alte cuvinte, dacă a

îndrăznit omul să-și caute dreptatea, i se caută nod în papură.

În finalul scrisorii, scrisă pe un ton din care răzbate revolta și necazul omului pus în situația ca la larnă să încalzească laptele nou-născutului pe reșou sau pe vreo sobă ce scoate gaze de la arderea cărbunelui — numai sănătate nu i se poate asigura copilului în acest fel — se spune: „Aș mai avea multe de înșirat, doar ne veți înțelege și pe noi, muncitorii, ce greutăți ne apasă. Plătește sindicatul și eu, și soția, ca mulți alții. Domnului Răzmerișă îi convine situația; în afară de sindicat mai este plătit și ca electrician în subteran cu categorie foarte mare. Noi, cei mulți, însă ce să facem? Așa e acum la noi, unul cu două mame, altul cu nici una”.

Cum acuzațiile aduse sînt grave, ne punem și noi întrebarea: Cine face ordine în problema buteliilor și mai ales cum o face? Și mai punem o întrebare: cine sînt cei care se află în unele unități economice în funcția de lideri de sindicat și cum justifică încrederea oamenilor? Nu ar fi lipsit de interes ca Liga sindicatelor miniere libere să găsească și forme de control asupra activității sindicatelor, nu în forma „de sus, în jos, dictatorială”, ci în formă corectă, folosind în colectivele de control, alături de reprezentanții Ligii, atît organele de stat, cit și muncitorii din respectivele întreprinderi, adică exact pe cei care cunosc obiectiv situația existentă.

Ioan ȘTEFAN

Locatarii blocurilor nr. 1 și nr. 2 Vulcan, strada Jiu Paroșeni. În urma documentării făcute la RAGCL Vulcan am constatat faptul că, Asociația de locatari, din care fac parte și blocurile în care locuim, are o factură în valoare de 850 740 lei, neonorată. Aceasta reprezintă contravaloarea agentului termic livrat pînă în luna mai a.c. Datorită faptului că ați beneficiat de apă cal-

## POSTA REDACȚIEI

dă în permanență (zi și noapte) e normal ca și nota de plată să fie mai mare decît a celorlalți care beneficiază de ea doar de două sau trei ori pe săptămînă. Contravaloarea bonurilor de cărbune nu acoperă în totalitate valoarea cantității de agent termic folosit de dumneavoastră. În orice caz, situația acestor blocuri (de intervenție, ale Uzinei electrice Paroșeni) este puțin bizară. RAGCL Vulcan, în cazul de față, este o verigă intermediară. Pentru ca lucrurile să reîntre în normal ar trebui ca blocurile în care locuim să treacă, și din punctul de vedere al contabilizării cantității de agent termic, în directă custodie a Uzinei electrice Paroșeni, căreia îi aparțin de fapt. (P.N.)

În numele a 30 locatari din strada Avram Iancu, bloc 8, sc. I și II, ce urmează următoarele: Sîntem majoritatea, proprietari ai apartamentelor cit și al terenului atribuit conform art. 3 din Decretul-Lege Nr. 6/1990 pe durata existenței construcției și însuși în C.F. Notariatul de Stat Petroșani, ca urmare a cumpărării apartamentelor și conform Legii Nr. 4/1977 art. 45, ca beneficiari am achitat și taxele pentru terenul atribuit.

Deși sîntem proprietari, funcționarii Primăriei orașului Petroșani au emis autorizație pentru construirea de buticuri (chloșcuri), fără consimțămîntul proprietarilor terenului, adică al locatarilor, fără a se ține seama de Legea Nr. 80/1990, cap. V, art. 36 și alte articole. Astfel, protestăm deoarece la sc. I, construind buticuri, se înclide aerisirea completă a sub-solului, strică aspectul fațadelor blocului pentru care am achitat sume mari, fiind considerat și zona

I, lipsa unui WC comunal fiind și pericol social și altele.

Rugăm interveniți pentru anularea autorizației construirii buticurilor și sancționarea funcționarilor care emit ilegal autorizații. Intervenți pentru apărarea bunurilor proprietarilor de locuințe și teren, conform legilor în vigoare, pe estetica și frumusețea blocurilor. Menționăm că am avertizat în scris pe cei autorizați să construiască și am înaintat cerere la Primăria oraș Petroșani, cu semnătura locatarilor pentru anulare însă cu forța se continuă construirea buticului. Noi locatarii sîntem hotărîți a împiedica ilegalitatea.

Rugăm interveniți și ajutați-ne pentru a evita conflictele între proprietari, locatari și funcționari. Neadmitem emiterii de către funcționarii Primăriei eliberarea de autorizații pentru construirea de buticuri pe terenurile altora, deci abuziv, nu s-ar mai încălca legea.



# ÎN VULCAN, UN SERIAL DACA E JOI, E...

## Ctitorie a „iepcii

Ridicată în primii ani ai deceniului opt, această „mindrețe” de cartier dorea să ne ofere imaginea întregii capacități, a întregii valori a celor care, cu emfază se autointitulau, bătându-se cu bolțarul-n piept, că sînt constructorii celei mai bune și mai drepte orînduiri ce a existat vreodată: comunismul.

Creat de imaginația bolnavă, izvorită dintr-un „gol plin de durere” (locul unde ar fi trebuit să se găsească „creierul”) pe un pîc'ou ce constituia un ioc de joacă predilect al copiilor care locuiau pe fosta Alce a... viitorului. Copil fiind, și eu mă jucam de-a indienii și cowboy-i cu mare plăcere și lipsit de griji pe acel platou. Dar, ca și în America de Nord, indienii au fost marginalizați, terenurile lor cucerite de călătorii (epo-

cii) de aur care au adus cu ei noile cuceriri ale științei (de a construi) și civilizației (socialiste, multilateral dezvoltate ș.a.m.d.).

Meritul aparține într-o măsură mai mare sau mai mică atât proiectantului, constructorului, cit și Biroului de sistematizare de pe lângă Consiliul popular al orașului Vulcan din acea perioadă.

— Aparține proiectantului, pentru inspirata idee de a imagina o bucătărie de 1,5 pe 2,5 m, în care o gospodină mai bine dezvoltată putea ramine blocată între soba de aragaz și perete, cit și pentru casa scărilor, lipsită de iluminat natural.

Aparține constructorului, pentru modul profesional și calitatea montării instalațiilor de apă și curent.

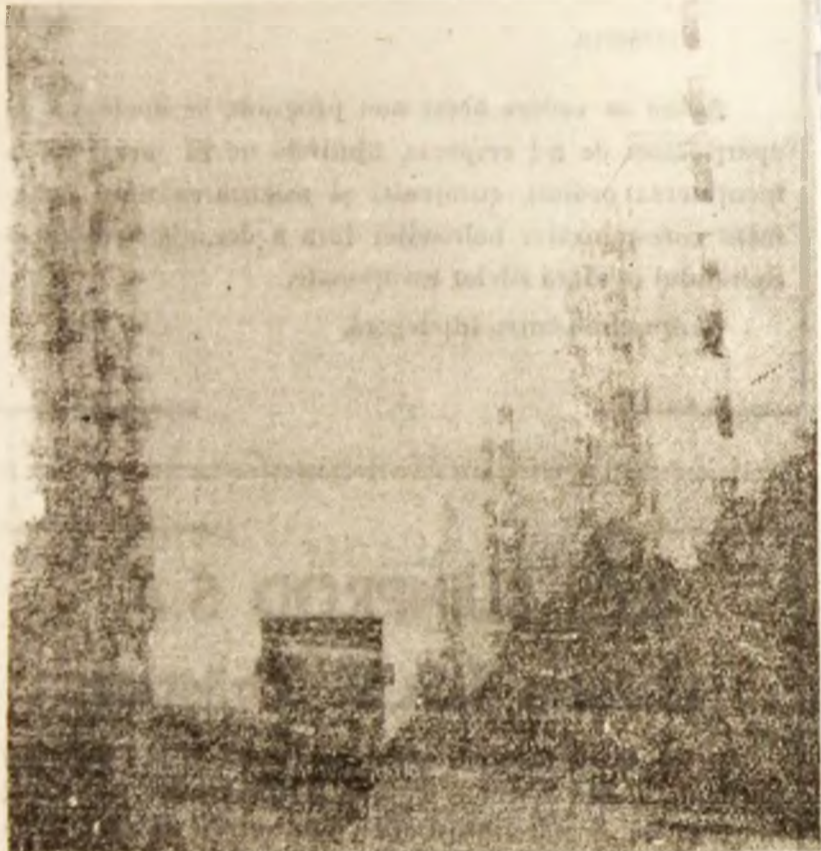

Blocurile acestui cartier — mă refer în special la cele turn — nu au fost nici atunci cînd erau noi ocupate la întreaga capacitate. Și doar cunoaștem cu toții atracția pe care o suscită un bloc nou. Apa rece, ca să nu mai vorbim de cea caldă, nu au ajuns niciodată la etajul zece. Centrala termică nu a avut, din construcție capacitatea necesară. Apartamentele au început, foarte curînd, să se degradeze. Din cauza infiltrațiilor de apă, a spargerii unor conducte și calorifere, dar și cu ajutorul unor locatari lipsiți de orice calitate civică. Iarna, apa prelinsă pe pereți îngheța, intrarea în bloc creînd impresia pătrunderii într-o peșteră pe verticală. După ce J.R.-ul, obișnuitul locuitor al așa zisului Dallas, producător (de cărbune), beneficiar și proprietar (de nimic) cobora din luxoașă limuzină în convenție a minci la care lucra, lua pieptul celei 113 trepte (cifra fatidică, încărcată de semnificații), ce trecea spre dulcele său ranch. Întra în clădire, apăsa pe buton și făcea ca liftul pînă la unul din etajele superioare, unde, prin grija deșchită a partidului, a primit un splendid loc de belvedere, ori înspre falnicile creste ale muntelui Vilcan, ori înspre orașul

al cărui locuitor se întreba dacă, într-adevăr, este.

Încă din perioada de tristă amintire s-a încercat, în vreo 3-4 rînduri, repararea și repunerea în circuit a apartamentelor degradate. Erau la modă acțiunile 4000, 7000, 10000. Mercenarii minelor, veniți (aduși) din toată țara trebuiau cazați undeva. Pentru aceștia, DALLAS-ul devenise purgatoriul obligatoriu în trecerea spre un apartament în „raiu” situat mai spre centrul orașului. Zadar-nice încercări. Blocurile se depopulau continuu, în același ritm cu cel al distrugerii lor. Dacă noaptea, cartierul văzut de departe creează privitorului o imagine impunătoare, prin rîul de lumini ce scilipse în zecile de geamuri, ziua deconspiră adevărata lui imagine. Găuri negre, ca și găvanele unor tigve, te privesc de la etajele superioare, prin locurile unde ar fi trebuit să existe ferestre. Aici nu mai sînt nici cere-vele. Nici uși, nici instalații sanitare, ori electrice. Unele apartamente de la parter au fost transformate în microferme de creștere și îngrijire a animalelor. Povestea cu porcul în vană nu e banală.

Aici, șobolanii și gîndarii se simt ca în patria lor...

respectivul cartier, se va duce gazul metan la bucătărie. În ideea că astfel vor fi atrași și stabiliizați locatarii. Reparațiile nu au tinut, gazul metan nu s-a introdus și muribundul își trăiește mai departe agonia. Criza de locuințe este o realitate. În Dallas există peste 150 de apartamente degradate. Nu pot fi reparate toate. Primăria nu dispune de fonduri. RAGCL-ul n-are materiale. S-a încercat reparația capitală a unui bloc. Pentru aceasta locatarii lui trebuiau mutați în alte două blocuri vecine, pînă la terminarea lucrărilor. Patru-cinci familii au refuzat să facă această manevră. Lucrările au început, totuși. Dar ce se repara și monta nou în timpul zilei, dispărea noaptea. Un fel de baladă a meșterului Manole, în versiune 1991.

Motive de optimism nu există. Dallas-ul pare condamnat, inevitabil, la o moarte lentă. Pentru a-și face să nu mai sufere — vorba unui „lexan” de-al locului — există o singură soluție: dinamita. Ras totul și reconstruit. Cu cap și cu suflet. Ca pentru oameni. Acesta este un scenariu pentru un episod care, din păcate, nu cred că va fi turnat prea curînd.

Pagină realizată de  
PAUL NICULESCU

...înd o înclina pe can... de în-  
...re și, de multe ori, pînema... mașinilor se fac  
aprovizionare (pe timp de iarna) mă... alimentară de sus,  
din cartier. În rest, toate bune. Se impune totuși o precizare.  
Pentru un străin de locuri nu se recomandă vizitele după căde-  
rea întinericului. S-ar putea să vă ceară cineva „de cinci lei  
cravată” și, dacă n-aveți foarfecă la îndemîină, se lasă cu supărări.

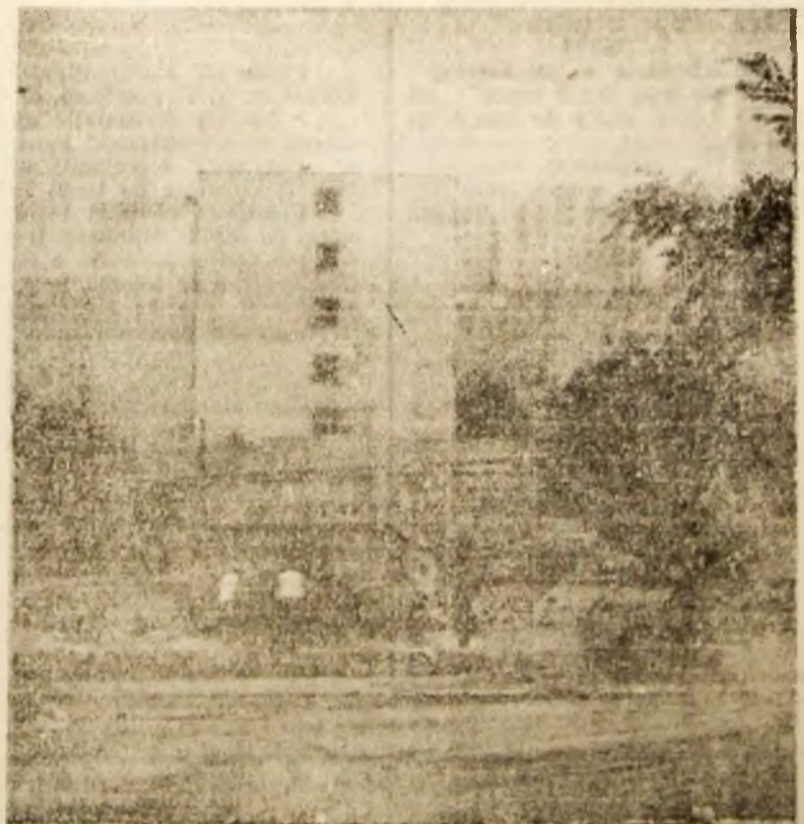



## Clubul muncitoresc Lonea

anunță că se mai fac înscrieri la cursurile de dactilografie, croitorie și ospătar-bucătari, până în data de 4 octombrie 1991.

Plata cursurilor se face și în rate.

## Conducerea Spitalului municipal Petroșani

Vine în împlinirea dorinței aparținătorilor, facilitând încă o zi de vizită în spital, astfel:

marți

joi orele 14—16

duminică

Având în vedere acest nou program, se apelează la aparținători de a-l respecta, ajutându-ne în acest fel la menținerea ordinii, curățeniei și asigurarea unui tratament corespunzător bolnavilor fără a deranja activitatea Spitalului în afara zilelor menționate.

Mulțumim pentru înțelegere.

## S.C. SUINPROD S.A. Orăștie (ISCIP Orăștie)

— Livrează la orice agent comercial și la persoane particulare, din fermele Turdaș și Călan, în zilele de marți și joi — porci grași 101—110 kg/cap. la preț negociabil (preț informativ 90 lei/kg).

— Livrează de la Sectorul de preparate din Orăștie carne de porc în carcasă (porc tăiat și opărit cu cap și picioare) la prețuri negociabile (preț informativ 135 lei/kg).

— Livrează scrofițe de prăsilă greutatea 90—100 kg la preț negociabil (preț informativ 100 lei/kg).

Informații suplimentare la sediul Societății din Orăștie, strada Luncii nr. 1, sau la telefoanele: 41640, 42504, 41863.

## Grupul Școlar Industrial Minier Petroșani

organizează:

concurs de admitere pentru ȘCOALA DE MAISTRI, specialitatea MINER și ELECTROMECANIC DE MINA.

Înscrierile se fac la secretariatul școlii, până în data de 27 septembrie 1991.

## MICA PUBLICITATE

### ANIVERSARI

LA ANIVERSAREA a 73 de ani uram avugatul nostru Bărbulescu Ion mișă scutită și „La mulți ani” dintr-o inimă și inimă (2000).

### PIEDUTE

PIEDUTE legitimatie personală pe numele Nona Ștefan, înlocuitor de U. T. Petroșani. O declarăm aută (2000).

PIEDUTE legitimatie personală pe numele Vasile Ștefan, înlocuitor de U. T. Petroșani. O declarăm aută (2000).

PIEDUTE legitimatie personală pe numele Huta Ștefan, înlocuitor de U. T. Petroșani. O declarăm aută (2000).

PIEDUTE contract încheiere pe numele Fănuș Ștefan, înlocuitor de EDCI, Antonaș. O declarăm aută (2000).

PIEDUTE ștampilă a R. C. „ASVIL” — S. A. Lăpuș, contract Transport care folosea la confirmarea bonurilor de transport, cu următorul înscris: Societatea Cooperativă ASVIL — SA Lăpuș, Transport. O declarăm aută (2000).

### COMEMORARI

PRIS omagiu la împlinirea a cinci ani de la decesul soțului, tatălui și fratelui

### MARIȘ IOAN

Îi vom plăti venăcă amărită (2000).

ȘOTIA și încă omagiu și se împlinesc șase ani de când tatăl nostru

### ZERKULA LAZARLAU

ne-a părăsit pentru întotdeauna.

Amintire veșnică (2000).

21 decembrie  
Investițiile pe care  
nași și la lucru depășesc pos-  
ibilitățile de. Găsim în  
„pălarie” prin mare pentru  
măru pe care îl purta.

### VARSĂTOR

20 ianuarie — 13 februarie  
Indignitate precum.

### PEȘTI

15 februarie — 20 martie  
Un pic mai mult tipu  
poate schimba clasa de mară și  
nu numai o.

### BERBEC

21 aprilie — 20 aprilie  
Se încheie legătura din ca-  
dru familiei de.

### TAUR

21 aprilie — 21 mai  
Poate un conflict din re-  
lele de serviciu.

### GEMENI

22 mai — 21 iunie  
Născut dintr-o încredere de  
conștientă, se află în plin proces  
de maturizare.

### RAC

22 iunie — 22 iulie  
Televizi în cazul de omagiu și  
mai înainte refacere, actuală  
cu vedea totuși mai bine lucru.

### LEU

22 iulie — 22 august  
Credința de, se construiește cu  
o credință și se încheie în  
capitolul.